

Schweizerische Nationalbank  
Statistisches Monatsheft

Swiss National Bank  
Monthly Statistical Bulletin

Februar  
February

02/2009

84. Jahrgang  
84th year

**Herausgeberin**

Schweizerische Nationalbank  
Statistik  
Postfach  
CH-8022 Zürich

**Auskunft**

publications@snb.ch

**Abonnemente, Einzelexemplare und Adressänderungen**

*Statistisches Monatsheft* inklusive *Bankenstatistisches Monatsheft*  
Schweizerische Nationalbank, Bibliothek, Postfach, CH-8022 Zürich  
Telefon +41 44 631 32 84, Telefax +41 44 631 81 14  
E-Mail: library@snb.ch

**Preis**

Der Abonnementspreis für das *Statistische Monatsheft* inklusive das *Bankenstatistische Monatsheft* beträgt pro Jahr Fr. 40.– (inkl. 2,4% MwSt.) für das Inland und Fr. 80.– für das Ausland.

**Sprachen**

Deutsch/Französisch: Gedruckte Ausgabe und Online-Ausgabe.  
Deutsch/Englisch: Nur Online-Ausgabe.

**Publikationstermine**

Die Hefte werden jeweils Ende Monat (*Statistisches Monatsheft*) bzw. Ende Quartal (*Bankenstatistisches Monatsheft*) versandt. Die Publikationstermine auf dem Internet sind ersichtlich unter [www.snb.ch](http://www.snb.ch), *Medien*, *Terminkalender*.

**Internet**

Die Publikationen der Schweizerischen Nationalbank sind im Internet verfügbar unter [www.snb.ch](http://www.snb.ch), *Publikationen*.

**Urheberrecht / Copyright** ©

Die Schweizerische Nationalbank (SNB) respektiert sämtliche Rechte Dritter namentlich an urheberrechtlich schützbareren Werken (Informationen bzw. Daten, Formulierungen und Darstellungen, soweit sie einen individuellen Charakter aufweisen).

Soweit einzelne SNB-Publikationen mit einem Copyright-Vermerk versehen sind (© Schweizerische Nationalbank / SNB, Zürich / Jahr o. ä.), bedarf deren urheberrechtliche Nutzung (Vervielfältigung, Nutzung via Internet etc.) zu nicht kommerziellen Zwecken einer Quellenangabe. Die urheberrechtliche Nutzung zu kommerziellen Zwecken ist nur mit der ausdrücklichen Zustimmung der SNB gestattet.

Darüber hinaus stellt die SNB Informationen und Daten aus eigenen Quellen und einzelne weiterverarbeitete Daten aus fremden Quellen zur Verfügung. Die Informationen und weiterverarbeiteten Daten können – für nicht kommerzielle Zwecke – genutzt, unter Quellenangabe übersetzt, übermittelt oder sonstwie bestimmungsgemäss weiterverwendet werden.

**Haftungsbeschränkung**

Die SNB bietet keine Gewähr für die von ihr zur Verfügung gestellten Informationen. Sie haftet in keinem Fall für Verluste oder Schäden, die wegen Benutzung der von ihr zur Verfügung gestellten Informationen entstehen könnten. Die Haftungsbeschränkung gilt insbesondere für die Aktualität, Richtigkeit, Gültigkeit und Verfügbarkeit der Informationen. Ebenso wenig bietet die SNB dafür Gewähr, dass die Nutzung der von ihr zur Verfügung gestellten weiterverarbeiteten Daten aus fremden Quellen zulässig ist. Soweit Daten ersichtlich aus fremden Quellen stammen, sind Nutzer solcher Daten verpflichtet, allfällige Urheberrechte daran zu respektieren und selbst entsprechende Nutzungsbefugnisse bei diesen fremden Quellen einzuholen.

© Schweizerische Nationalbank, Zürich 2008

**Druck**

FO-Fotorotar, CH-8132 Egg/ZH.

ISSN 1422-5298 (Gedruckte Ausgabe deutsch/französisch)  
ISSN 1662-5285 (Online-Ausgabe deutsch/französisch)  
ISSN 1661-0296 (Online-Ausgabe deutsch/englisch)

**Published by**

Swiss National Bank  
Statistics  
P.O. Box  
CH-8022 Zurich

**Further information**

publications@snb.ch

**Subscriptions, individual issues and change of address**

The *Monthly Statistical Bulletin* including the *Monthly Bulletin of Banking Statistics*  
Swiss National Bank, Library, P.O. Box, CH-8022 Zurich  
Phone +41 44 631 32 84, fax +41 44 631 81 14  
E-mail: library@snb.ch

**Subscription rate**

The subscription rate for the *Monthly Statistical Bulletin* including the *Monthly Bulletin of Banking Statistics* is CHF 40 per year (incl. 2.4% VAT) for domestic subscriptions and CHF 80 for international subscriptions.

**Languages**

German/French: Printed version and online version.  
German/English: Online version only.

**Publication schedule**

The publications are sent out at the end of each month (*Monthly Statistical Bulletin*) and at the end of each quarter (*Monthly Bulletin of Banking Statistics*). The publication schedule is available on the internet at [www.snb.ch](http://www.snb.ch), *Media*, *Time schedule*.

**Internet**

The publications of the Swiss National Bank are available on the internet at [www.snb.ch](http://www.snb.ch), *Publications*.

**Copyright** ©

The Swiss National Bank (SNB) respects all third-party rights, in particular rights relating to works protected by copyright (information or data, wordings and depictions, to the extent they are of an individual character).

SNB publications containing a reference to a copyright (© Swiss National Bank/SNB, Zurich/year, or similar) may only be used under copyright law (reproduced, used via the internet, etc.) for non-commercial purposes and provided that the source is mentioned. Their use for commercial purposes is only permitted with the prior express consent of the SNB. In addition, the SNB provides information and data from its own sources as well as certain processed data from outside sources. Such information and processed data may be used, translated (with reference to the source), transmitted or used in other ways, for non-commercial purposes, compatible with the purpose of such information or data.

**Limitation of liability**

The SNB accepts no responsibility for any information it provides. Under no circumstances will it accept any liability for losses or damage which may result from the use of such information. This limitation of liability applies, in particular, to the topicality, accuracy, validity and availability of the information.

Similarly, the SNB does not guarantee that the use of the processed data from outside sources made available by the SNB is admissible. To the extent that the data is clearly derived from outside sources, the users of such data are obliged to respect any existing copyrights and to obtain the right of use from the relevant outside source themselves.

© Swiss National Bank, Zurich 2008

**Printed by**

FO-Fotorotar, CH-8132 Egg/ZH.

ISSN 1422-5298 (printed version German/French)  
ISSN 1662-5285 (online version German/French)  
ISSN 1661-0296 (online version German/English)

### **Sektorale Gliederung der Bilanzpositionen und Treuhandgeschäfte**

Im Bankenstatistischen Monatsheft werden neu die Tabellen 1J und 1Ja publiziert, welche die inländischen Aktiven und Passiven sowie die Treuhandgeschäfte der Banken nach Wirtschaftssektoren gegliedert ausweisen. Bis anhin wurden diese Angaben nur einmal jährlich erhoben und in der Publikation «Die Banken in der Schweiz» veröffentlicht.

Die Tabelle 1J enthält Daten für das Total der meldepflichtigen Banken. Daten zu den Bankengruppen Kantonalbanken, Grossbanken und Raiffeisenbanken werden in der Tabelle 1Ja ausgewiesen; diese Tabelle wird ausschliesslich im Internet publiziert. Die Gliederung der Sektoren folgt dem Europäischen System der Volkswirtschaftlichen Gesamtrechnung (ESVG95). Folgende Gegenparteien der Banken werden dabei unterschieden: *nicht-finanzielle Unternehmen, finanzielle Unternehmen, öffentliche Hand, Sozialversicherungen, private Haushalte* sowie *private Organisationen ohne Erwerbszweck*. Die Sektoren *finanzielle Unternehmen* und *öffentliche Hand* werden noch feiner untergliedert. In beiden Tabellen wird neben den absoluten Beträgen zusätzlich auch die prozentuale Verteilung über die Sektoren ausgewiesen.

Die spezielle Struktur der Tabellen erlaubt jeweils nur die Darstellung eines einzelnen Stichdatums. Im Internet sind jedoch für die einzelnen Positionen Zeitreihen ab August 2008 verfügbar.

February 2009

### **Sectoral breakdown of balance sheet items and fiduciary business**

The *Monthly Bulletin of Banking Statistics* will now publish tables 1J and 1Ja, which show domestic assets and liabilities as well as banks' fiduciary business broken down by economic sectors. Until now, these data were collected only once a year and published in *Banks in Switzerland*.

Table 1J contains data for all the reporting banks. Data on cantonal banks, big banks and Raiffeisen banks will be shown in table 1Ja; this table will only be published in the internet version of the publication. The sectoral breakdown is in line with the European System of National and Regional Accounts (ESA95), which distinguishes between the banks' counterparties as follows: *non-financial corporations, financial corporations, general government, social security funds, households and non-profit institutions serving households*. The sectors *financial corporations* and *general government* are broken down in greater detail. Both tables not only show absolute amounts, but also provide the distribution across the different sectors in percentage terms.

Owing to the special structure of the table, only one reference date can be shown. For the individual positions, however, time series from August 2008 onwards are available on the internet.

# Inhaltsverzeichnis

Seite	
5	Zeichenerklärungen und Erläuterungen
	<b>A Nationalbank</b>
6	A1 Bilanzpositionen der SNB
10	A2 Noten- und Münzumsatz
12	A3 <sub>1</sub> Währungsreserven der Schweiz
16	A3 <sub>2</sub> Devisenanlagen der SNB nach Währungen
17	A4 Zielband der SNB
18	A5 <sub>1</sub> Ergebnisse der geldpolitischen Operationen
19	A5 <sub>2</sub> Repo-Sätze der SNB
20	A6 Mindestreserven: Erfüllung in der Unterlegungsperiode
21	A7 Offizielle Zinssätze
	<b>B Geldmengen und Liquidität</b>
22	B1 Notenbankgeldmenge
24	B2 Geldmengen M <sub>1</sub> , M <sub>2</sub> und M <sub>3</sub>
26	B3 Kassenliquidität – Liquidität I
28	B3 <sub>1</sub> Mindestreserven
29	B4 Liquiditätsausweis (bis Ende 2004: Gesamtliquidität – Liquidität II)
	<b>C Zahlungsverkehr</b>
31	C1 Zahlungsverkehr Swiss Interbank Clearing (SIC)
32	C2 Zahlungsverkehr mit Karten und Checks
	<b>D Banken und andere Finanzintermediäre</b>
36	D1 <sub>1</sub> Bankbilanzen – Erhebungsstufe: Unternehmung
Internet	D1 <sub>1a</sub> Ausgewählte Bilanzpositionen – Erhebungsstufe: Unternehmung – Hochgerechnete Werte
40	D1 <sub>2</sub> Bankbilanzen nach Währungen – Erhebungsstufe: Unternehmung
41	D1 <sub>3</sub> Bankbilanzen nach Währungen – Erhebungsstufe: Bankstelle
Internet	D1 <sub>4a</sub> Bankbilanzen – Auslandguthaben und -verpflichtungen – Erhebungsstufe: Bankstelle
42	D2 Bankbilanzen – Kredite – Erhebungsstufe: Unternehmung
43	D3 Bewilligte und beanspruchte inländische Kredite – Erhebungsstufe: Bankstelle
Internet	D3 <sub>1a</sub> Bewilligte und beanspruchte inländische Kredite – Erhebungsstufe: Bankstelle – Hochgerechnete Werte
44	D4 Treuhandgeschäfte – Erhebungsstufe: Unternehmung
Internet	D4 <sub>1a</sub> Treuhandgeschäfte – Auslandguthaben und -verpflichtungen – Erhebungsstufe: Bankstelle
Internet	D4 <sub>2a</sub> Auslandguthaben und -verpflichtungen inkl. Treuhandgeschäfte – Erhebungsstufe: Bankstelle
48	D5 <sub>1</sub> Wertschriftenbestände in Kundendepots der Banken – Nach Domizil des Depotinhabers und Wertschriftenkategorie
Internet	D5 <sub>1a</sub> Wertschriftenbestände in Kundendepots der Banken – Nach Domizil des Depotinhabers, Wertschriftenkategorie, Anlagengewährung und Domizil des Emittenten
Internet	D5 <sub>1b</sub> Wertschriftenbestände in Kundendepots der Banken – Nach Domizil des Depotinhabers, Wertschriftenkategorie und Wirtschaftssektor
50	D5 <sub>2</sub> Wertschriftenbestände in Kundendepots der Banken – Nach Domizil des Depotinhabers und Wirtschaftssektor
Internet	D5 <sub>2a</sub> Wertschriftenbestände in Kundendepots der Banken – Nach Domizil des Depotinhabers, Wirtschaftssektor, Anlagengewährung und Domizil des Emittenten
52	D6 <sub>1</sub> Schweizerische kollektive Kapitalanlagen
54	D6 <sub>2</sub> Schweizerische kollektive Kapitalanlagen – Anlagekategorien
56	D6 <sub>3</sub> Schweizerische kollektive Kapitalanlagen – Forderungen und Verbindlichkeiten
58	D7 Anlagen des Ausgleichsfonds der AHV
	<b>E Zinssätze und Renditen</b>
60	E1 Geldmarktsätze
62	E2 Publierte Zinssätze für Neugeschäfte – ausgewählte Produkte
Internet	E2 <sub>a</sub> Publierte Zinssätze für Neugeschäfte – alle Produkte
64	E3 Renditen von Obligationen
	<b>F Kapitalmarkt</b>
67	F1 Kapitalmarktbeanspruchung
68	F2 Kapitalmarktbeanspruchung durch CHF-Anleihen inländischer Schuldner – Emittenten
69	F3 Kapitalmarktbeanspruchung durch CHF-Anleihen ausländischer Schuldner – Ländergruppen
70	F4 Kapitalbewegungen in Aktien inländischer Unternehmen – Art der Transaktion
72	F5 Kapitalisierung an der Schweizer Börse
73	F6 Wertschriftenumsätze an der Schweizer Börse
74	F7 Schweizerische Aktienindizes
76	F8 Ausländische Aktienindizes
	<b>G Devisenmarkt</b>
77	G1 Devisenkurse
78	G2 Wechselkursindizes – Ländergruppen
Internet	G2 <sub>a</sub> Wechselkursindizes – Länder
80	G3 Terminkurse des USD in CHF
	<b>H Öffentliche Finanzen</b>
81	H1 Rechnungsabschlüsse und Schulden von Bund, Kantonen und Gemeinden
82	H2 Einnahmen und Ausgaben des Bundes
84	H3 Einnahmen und Ausgaben von Bund, Kantonen und Gemeinden
	<b>I Aussenhandel</b>
86	I1 Aussenhandel nach Verwendungszweck
88	I2 Aussenhandel nach Warenarten
90	I3 Aussenhandel nach Ländern
	<b>K Bauinvestitionen</b>
92	K1 Bauvorhaben und Bauausgaben
93	K2 Wohnbautätigkeit

Seite	
	<b>L Konsum</b>
94	L1 Detailhandelsumsätze
95	L2 Fremdenverkehr in der Schweiz
96	L3 Konsumentenstimmung
	<b>M Auftragslage und Produktion</b>
97	M1 Auftragseingang und Umsatz in der Maschinen-, Elektro- und Metallindustrie
97	M2 Auftragseingang, Auftragsbestand, Produktion und Umsatz in der Industrie
98	M3 Industrielle Produktion
	<b>N Arbeitsmarkt</b>
100	N11 Beschäftigung nach Wirtschaftsklassen
102	N12 Erwerbstätige nach Geschlecht
102	N2 Betriebsübliche wöchentliche Arbeitszeit
104	N3 Arbeitsmarkt
	<b>O Preise und Löhne</b>
106	O11 Konsumentenpreise – Total
107	O12 Konsumentenpreise – Art und Herkunft der Güter
108	O13 Konsumentenpreise – Hauptgruppen
108	O14 Konsumentenpreise – Sondergliederungen
110	O15 Konsumentenpreise – Kerninflation der SNB und des BFS
112	O2 Produzenten- und Importpreise
114	O3 Edelmetall- und Rohwarenpreise
115	O41 Baupreisindizes
115	O42 Wohnbaukostenindizes
116	O43 Immobilienpreisindizes – Gesamte Schweiz
Internet	O43a Immobilienpreisindizes – Marktregionen
117	O5 Lohnindizes
	<b>P Volkswirtschaftliche Gesamtrechnung</b>
118	P1 Bruttoinlandprodukt nach Verwendungsart – nominal
120	P2 Bruttoinlandprodukt nach Verwendungsart – real
122	P3 Bruttoinlandprodukt nach Verwendungsart – real (Indizes)
124	P4 Bruttoinlandprodukt nach Einkommensart und Bruttonationaleinkommen
125	P5 Nationaleinkommen – real
	<b>Q Zahlungsbilanz</b>
126	Q1 Ertragsbilanz – Hauptgruppen
Internet	Q1a Ertragsbilanz – Komponenten
128	Q2 Vermögensübertragungen
129	Q3 Kapitalverkehr – Hauptgruppen
Internet	Q3a Kapitalverkehr – Hauptgruppen und Ergänzungen
	<b>R Auslandvermögen</b>
131	R1 Übersicht
132	R2 Aktiven
Internet	R21a Aktiven – Schweizerische Portfolioinvestitionen im Ausland – Länder
134	R3 Passiven
Internet	R4a Verschuldung der Schweiz gegenüber dem Ausland
	<b>S Direktinvestitionen</b>
136	S11 Schweizerische Direktinvestitionen im Ausland – Kapitalexporte – Ländergruppen
Internet	S11a Schweizerische Direktinvestitionen im Ausland – Kapitalexporte – Länder
Internet	S11b Schweizerische Direktinvestitionen im Ausland – Kapitalexporte – Branchen und Sektoren
137	S12 Schweizerische Direktinvestitionen im Ausland – Kapitalbestand – Ländergruppen
Internet	S12a Schweizerische Direktinvestitionen im Ausland – Kapitalbestand – Länder
Internet	S12b Schweizerische Direktinvestitionen im Ausland – Kapitalbestand – Branchen und Sektoren
138	S13 Schweizerische Direktinvestitionen im Ausland – Personalbestand – Ländergruppen
Internet	S13a Schweizerische Direktinvestitionen im Ausland – Personalbestand – Länder
Internet	S13b Schweizerische Direktinvestitionen im Ausland – Personalbestand – Branchen und Sektoren
140	S21 Ausländische Direktinvestitionen in der Schweiz – Kapitalimporte – Ländergruppen
Internet	S21a Ausländische Direktinvestitionen in der Schweiz – Kapitalimporte – Länder
Internet	S21b Ausländische Direktinvestitionen in der Schweiz – Kapitalimporte – Branchen und Sektoren
140	S22 Ausländische Direktinvestitionen in der Schweiz – Kapitalbestand – Ländergruppen
Internet	S22a Ausländische Direktinvestitionen in der Schweiz – Kapitalbestand – Länder
Internet	S22b Ausländische Direktinvestitionen in der Schweiz – Kapitalbestand – Branchen und Sektoren
141	S23 Ausländische Direktinvestitionen in der Schweiz – Personalbestand – Ländergruppen
Internet	S23a Ausländische Direktinvestitionen in der Schweiz – Personalbestand – Länder
Internet	S23b Ausländische Direktinvestitionen in der Schweiz – Personalbestand – Branchen und Sektoren
	<b>T Internationaler Überblick</b>
142	T1 Konsumentenpreise im Ausland
143	T2 Arbeitslosigkeit im Ausland
144	T3 Bruttoinlandprodukt wichtiger Handelspartner
144	T4 Ertragsbilanz wichtiger Handelspartner
145	Stichwortverzeichnis
153	Verzeichnis der Quellen bzw. Erhebungen

# Contents

Page	
5	Conventions and notes
	<b>A Swiss National Bank</b>
6	A1 Balance sheet items of the SNB
10	A2 Banknotes and coins in circulation
12	A3 <sub>1</sub> Switzerland's reserve assets
16	A3 <sub>2</sub> Foreign currency investments of the SNB by currency
17	A4 Target range of the SNB
18	A5 <sub>1</sub> Results of monetary policy operations
19	A5 <sub>2</sub> Repo rates of the SNB
20	A6 Minimum reserves: compliance in reporting period
21	A7 Official interest rates
	<b>B Monetary base and liquidity</b>
22	B1 Monetary base
24	B2 Monetary aggregates M <sub>1</sub> , M <sub>2</sub> and M <sub>3</sub>
26	B3 Cash liquidity – liquidity I
28	B3 <sub>1</sub> Minimum reserves
29	B4 Liquidity Statement (until the end of 2004, Total liquidity – liquidity II)
	<b>C Payment transactions</b>
31	C1 Payment transactions via Swiss Interbank Clearing (SIC)
32	C2 Payment transactions with cards and cheques
	<b>D Banks and other financial intermediaries</b>
36	D1 <sub>1</sub> Bank balance sheets – reporting entity: parent company
Internet	D1 <sub>1a</sub> Selected balance sheet positions – reporting entity: parent company – extrapolated figures
40	D1 <sub>2</sub> Bank balance sheets by currency – reporting entity: parent company
41	D1 <sub>3</sub> Bank balance sheets by currency – reporting entity: bank office
Internet	D1 <sub>4a</sub> Bank balance sheets – foreign assets and liabilities – reporting entity: bank office
42	D2 Bank balance sheets – loans – reporting entity: parent company
43	D3 Approved and utilised domestic loans – reporting entity: bank office
Internet	D3 <sub>1a</sub> Approved and utilised domestic loans – reporting entity: bank office – extrapolated figures
44	D4 Fiduciary business – reporting entity: parent company
Internet	D4 <sub>1a</sub> Fiduciary business – foreign assets and liabilities – reporting entity: bank office
Internet	D4 <sub>2a</sub> Foreign assets and liabilities, incl. fiduciary business – reporting entity: bank office
48	D5 <sub>1</sub> Securities holdings in bank custody accounts – by domicile of the custody account holder and category of security
Internet	D5 <sub>1a</sub> Securities holdings in bank custody accounts – by domicile of the custody account holder, category of security, investment currency and domicile of the issuer
Internet	D5 <sub>1b</sub> Securities holdings in bank custody accounts – by domicile of the custody account holder, category of security and business sector
50	D5 <sub>2</sub> Securities holdings in bank custody accounts – by domicile of the custody account holder and business sector
Internet	D5 <sub>2a</sub> Securities holdings in bank custody accounts – by domicile of the custody account holder, business sector, investment currency and domicile of the issuer
52	D6 <sub>1</sub> Swiss collective capital investments
54	D6 <sub>2</sub> Swiss collective capital investments – investment category
56	D6 <sub>3</sub> Swiss collective capital investments – claims and liabilities
58	D7 Investments of the compensation fund of the Old Age and Survivors' Insurance (OASI)
	<b>E Interest rates and yields</b>
60	E1 Money market rates
62	E2 Published interest rates for new business, selected products
Internet	E2 <sub>a</sub> Published interest rates for new business, all products
64	E3 Yields on bonds
	<b>F Capital market</b>
67	F1 Capital market borrowing
68	F2 Capital market borrowing by domestic issuers of CHF bonds – by issuer
69	F3 Capital market borrowing by foreign issuers of CHF bonds – by country group
70	F4 Capital movements in the shares of domestic companies – by type of transaction
72	F5 Capitalisation on the Swiss stock exchange
73	F6 Securities turnover on the Swiss stock exchange
74	F7 Swiss stock indices
76	F8 Foreign stock indices
	<b>G Foreign exchange market</b>
77	G1 Foreign exchange rates
78	G2 Exchange rate indices – by country group
Internet	G2 <sub>a</sub> Exchange rate indices – by country
80	G3 Forward exchange rates of the USD in CHF
	<b>H Public finances</b>
81	H1 Revenue, expenditure and debt of the Confederation, the cantons and the municipalities
82	H2 Revenue and expenditure by the Swiss Confederation
84	H3 Revenue and expenditure by the Swiss Confederation, cantons and municipalities
	<b>I Foreign trade</b>
86	I1 Foreign trade by intended use of goods
88	I2 Foreign trade by goods category
90	I3 Foreign trade by country
	<b>K Construction investment</b>
92	K1 Construction projects and expenditure
93	K2 Housing construction

Page	
	<b>L Consumption</b>
94	L1 Retail sales
95	L2 Tourism in Switzerland
96	L3 Consumer sentiment
	<b>M Order situation and production</b>
97	M1 New orders and turnover in the mechanical and electrical engineering industries
97	M2 New orders, orders on hand, output and turnover in manufacturing
98	M3 Industrial production
	<b>N Labour market</b>
100	N11 Employment by economic activity
102	N12 Persons in employment by gender
102	N2 Regular weekly working hours in companies
104	N3 Labour market
	<b>O Prices and salaries/wages</b>
106	O1 <sub>1</sub> Consumer prices – total
107	O1 <sub>2</sub> Consumer prices – type and origin of goods
108	O1 <sub>3</sub> Consumer prices – main categories
108	O1 <sub>4</sub> Consumer prices – supplementary classifications
110	O1 <sub>5</sub> Consumer prices – core inflation rates of the SNB and the SFSO
112	O2 Producer and import prices
114	O3 Prices of precious metals and raw materials
115	O4 <sub>1</sub> Construction price indices
115	O4 <sub>2</sub> Construction cost indices for residential buildings
116	O4 <sub>3</sub> Real estate price indices – total Switzerland
Internet	O4 <sub>3a</sub> Real estate price indices – by market area
117	O5 Salary/wage indices
	<b>P National accounts</b>
118	P1 Gross domestic product by type of expenditure – nominal
120	P2 Gross domestic product by type of expenditure – real
122	P3 Gross domestic product by type of expenditure – real (indices)
124	P4 Gross domestic product by type of income and gross national income
125	P5 Real national income
	<b>Q Balance of payments</b>
126	Q1 Current account – main categories
Internet	Q1 <sub>a</sub> Current account – components
128	Q2 Capital transfers
129	Q3 Financial account – main categories
Internet	Q3 <sub>a</sub> Financial account – main categories and supplementary classifications
	<b>R Switzerland's international investment position</b>
131	R1 Overview
132	R2 Assets
Internet	R2 <sub>1a</sub> Assets – Swiss portfolio investment abroad – by country
134	R3 Liabilities
Internet	R4 <sub>a</sub> Switzerland's external debt
	<b>S Direct investment</b>
136	S1 <sub>1</sub> Swiss direct investment abroad – capital outflows – by geographical/economic zone
Internet	S1 <sub>1a</sub> Swiss direct investment abroad – capital outflows – by country
Internet	S1 <sub>1b</sub> Swiss direct investment abroad – capital outflows – by economic activity
137	S1 <sub>2</sub> Swiss direct investment abroad – capital stock – by geographical/economic zone
Internet	S1 <sub>2a</sub> Swiss direct investment abroad – capital stock – by country
Internet	S1 <sub>2b</sub> Swiss direct investment abroad – capital stock – by economic activity
138	S1 <sub>3</sub> Swiss direct investment abroad – number of staff – by geographical/economic zone
Internet	S1 <sub>3a</sub> Swiss direct investment abroad – number of staff – by country
Internet	S1 <sub>3b</sub> Swiss direct investment abroad – number of staff – by economic activity
140	S2 <sub>1</sub> Foreign direct investment in Switzerland – capital inflows – by geographical/economic zone
Internet	S2 <sub>1a</sub> Foreign direct investment in Switzerland – capital inflows – by country
Internet	S2 <sub>1b</sub> Foreign direct investment in Switzerland – capital inflows – by economic activity
140	S2 <sub>2</sub> Foreign direct investment in Switzerland – capital stock – by geographical/economic zone
Internet	S2 <sub>2a</sub> Foreign direct investment in Switzerland – capital stock – by country
Internet	S2 <sub>2b</sub> Foreign direct investment in Switzerland – capital stock – by economic activity
141	S2 <sub>3</sub> Foreign direct investment in Switzerland – number of staff – by geographical/economic zone
Internet	S2 <sub>3a</sub> Foreign direct investment in Switzerland – number of staff – by country
Internet	S2 <sub>3b</sub> Foreign direct investment in Switzerland – number of staff – by economic activity
	<b>T International survey</b>
142	T1 Consumer prices abroad
143	T2 Unemployment abroad
144	T3 Gross domestic product of major trading partners
144	T4 Current accounts of major trading partners
149	Keyword index
153	Source index



## Zeichenerklärungen Conventions used in this bulletin

0	Kleiner als die Hälfte der verwendeten Zählheit, jedoch mehr als nichts ( <i>gerundete Null</i> ).	Smaller than half of the unit used, but larger than zero ( <i>rounded zero</i> ).
—	Nichts vorhanden oder eine Veränderungsrate bzw. eine Differenz wurde aus zwei exakt gleich grossen Werten berechnet ( <i>echte Null</i> ).	No data reported or a rate of change or a difference was calculated based on two exactly equal values ( <i>absolute zero</i> ).
.	Zahlenwert unbekannt, vertraulich, nicht sinnvoll, nicht länger erhoben oder keine meldenden Institute oder Stellen ( <i>fehlender Wert</i> ).	Figure unknown, confidential, not relevant, no longer reported or no reporting institutions ( <i>missing value</i> ).
..	Angabe liegt bei Redaktionsschluss noch nicht vor.	Figure not available at time of going to press.
<b>195</b>	Fettgedruckte Zahlen zeigen Werte, die im vorliegenden Monatsheft erstmals publiziert werden, oder Werte, die gegenüber dem vorangehenden Monatsheft revidiert oder korrigiert werden mussten.	Figures in bold type are published for the first time in the current issue of the Monthly Statistical Bulletin or had to be revised or corrected from the previous issue.
—	Reihenbruch.	Break in the series.

## Erläuterungen Notes

2000  
2000 III  
2000 07  
2000 07 04

### Darstellung des Datums

Jahr  
Jahr, Quartal  
Jahr, Monat  
Jahr, Monat, Tag

### Dates

Year  
Year, quarter  
Year, month  
Year, month, day

### Rundungsdifferenzen

Die in den Tabellen aufgeführten Beträge sind gerundet. Wo solche gerundeten Werte in Berechnungen einfließen (Totale, Saldi, Veränderungsraten, Anteile), können daher Abweichungen von den exakten Werten auftreten.

### Rounding differences

The figures in the tables are rounded. Where rounded figures are used in calculations (totals, balances, rates of change, shares), deviations from the exact values can result.

### Auskunft

publications@snb.ch

### Further information

publications@snb.ch

### Redaktionsschluss

Die Tabellen werden Mitte Monat abgeschlossen. Später verfügbare Daten werden soweit möglich berücksichtigt.

### Editorial deadline

The table updates are completed at mid-month. Data that become available subsequently are included wherever possible.

## Internet

### Das Statistische Monatsheft im Internet

Die Tabellen des *Statistischen Monatshefts* finden Sie auch im Internet unter [www.snb.ch](http://www.snb.ch), *Publikationen, Statistisches Monatsheft*. Die Daten werden dort monatlich fortgeschrieben.

Zudem werden im Internet auch Tabellen publiziert, auf die im gedruckten Monatsheft aus Platzgründen verzichtet werden muss. Die betreffenden Tabellen sind an der alpha-numerischen Ergänzung der Tabellenummer erkennbar (Beispiel: F2a, F2b, F2c als Erweiterung von Tabelle F2). Diese zusätzlichen Tabellen sind im Inhaltsverzeichnis mit dem Begriff *Internet* anstelle einer Seitenzahl gekennzeichnet.

### The Monthly Statistical Bulletin on the internet

The tables published in the *Monthly Statistical Bulletin* are also available on the internet at [www.snb.ch](http://www.snb.ch), *Publications, Monthly Statistical Bulletin*, and are updated on a monthly basis.

Moreover, some tables that are not included in the printed version of the *Monthly Statistical Bulletin* due to lack of space are published on the internet. The tables in question can be identified by the letters appended to the table numbers (e.g. F2a, F2b and F2c as an extension of table F2). In the table of contents, *Internet* is added next to these supplementary tables instead of the page number.

# A1 Bilanzpositionen der SNB<sup>1,2</sup> Balance sheet items of the SNB<sup>1,2</sup>

In Millionen Franken / In CHF millions

Jahresende Monatsende	Aktiven Assets						
	Gold und Forderungen aus Goldgeschäften	Devisenanlagen	Reserveposition beim IWF	Internationale Zahlungsmittel	Währungshilfe- kredite	Forderungen aus Repo-Geschäften in Schweizer Franken	Forderungen aus Repo-Geschäften in US-Dollar
End of year End of month	Gold holdings and claims from gold transactions	Foreign currency investments	Reserve position in the IMF	International payment instruments	Monetary assistance loans	Claims from CHF repo transactions	Claims from USD repo transactions
	1	2	3	4	5	6	7
2000	34 724.8	50 452.8	2 078.8	268.5	352.4	24 182.0	.
2001	32 982.4	50 580.8	2 665.7	476.3	347.2	25 912.1	.
2002	29 339.6	52 941.2	2 669.8	103.0	316.5	27 977.2	.
2003	27 128.0	56 311.7	2 561.9	45.8	327.2	27 097.7	.
2004	21 639.2	60 708.0	2 035.1	80.1	291.3	24 502.7	.
2005	28 050.2	46 585.5	1 079.8	78.9	270.2	26 198.6	.
2006	32 220.5	45 591.9	557.3	330.8	236.6	27 126.9	.
2007	34 775.5	50 586.3	406.0	281.7	273.1	31 025.4	4 517.4
2008	30 861.6	47 428.8	724.7	244.5	326.3	50 320.6	11 670.9
2008 01	34 440.2	49 729.0	393.8	274.5	272.0	22 503.0	4 494.4
2008 02	34 218.6	49 810.1	387.1	264.0	272.0	24 704.0	—
2008 03	33 265.2	47 295.7	372.3	244.9	251.3	35 008.2	5 968.7
2008 04	32 854.2	46 843.3	370.9	276.5	249.4	31 202.0	5 923.8
2008 05	32 513.4	47 494.5	434.0	321.3	253.8	33 503.0	12 383.4
2008 06	32 848.2	47 778.6	425.7	239.3	292.2	38 231.4	12 233.3
2008 07	32 408.6	46 725.3	424.8	433.3	291.0	34 212.0	13 097.3
2008 08	32 013.1	47 866.6	424.9	448.5	291.0	33 306.0	12 195.8
2008 09	32 862.7	49 664.9	459.3	438.2	302.5	43 211.3	32 087.2
2008 10	32 812.0	49 246.8	458.4	322.9	299.6	33 247.0	31 761.6
2008 11	32 812.0	47 939.4	767.3	308.5	298.4	40 826.0	22 668.7
2008 12	30 861.6	47 428.8	724.7	244.5	326.3	50 320.6	11 670.9
2009 01	<b>30 829.8</b>	<b>46 657.4</b>	<b>787.0</b>	<b>247.0</b>	<b>317.6</b>	<b>38 044.0</b>	<b>6 220.6</b>

Jahresende Monatsende	Guthaben aus Swap-Geschäften gegen Schweizer Franken	Inländische Geldmarkt- forderungen	Gedekte Darlehen	Forderungen gegenüber Inlandkorres- pondenten	Wertschriften in Schweizer Franken	Darlehen an Stabilisierungs- fonds	Übrige Aktiven	Total
End of year End of month	Balances from swap trans- actions against CHF	Domestic money market claims	Secured loans	Claims against domestic correspondents	CHF securities	Loan to stabilisation fund	Other assets	
	8	9	10	11	12	13	14	15
2000	.	.	.	276.3	5 409.8	.	1 352.5	119 098.4
2001	.	.	.	73.7	6 000.0	.	1 106.0	120 153.1
2002	.	.	.	29.8	7 018.4	.	1 587.9	121 983.3
2003	.	.	.	36.8	7 657.9	.	1 629.8	122 797.7
2004	.	.	—	11.8	7 393.6	.	1 240.3	117 908.8
2005	.	.	—	5.3	5 729.1	.	990.6	108 988.2
2006	.	.	—	5.1	4 907.6	.	836.8	111 813.5
2007	.	.	—	11.0	4 130.7	.	919.8	126 926.9
2008	50 421.4	.	—	11.1	3 596.7	15 225.4	3 456.7	214 288.8
2008 01	.	.	—	5.1	4 008.2	.	847.1	116 967.2
2008 02	.	.	—	2.7	3 916.4	.	847.2	114 422.0
2008 03	.	.	—	0.7	3 926.3	.	954.4	127 287.7
2008 04	.	.	—	-0.7	3 831.2	.	548.9	122 099.6
2008 05	.	.	—	0.5	3 836.7	.	833.0	131 573.6
2008 06	.	.	—	4.8	3 774.3	.	1 099.1	136 927.0
2008 07	.	.	—	-1.7	3 714.3	.	845.7	132 150.6
2008 08	.	.	—	3.4	3 679.5	.	848.1	131 076.9
2008 09	.	.	—	2.7	3 751.9	.	863.2	163 643.9
2008 10	38 788.9	.	—	-5.3	3 655.6	.	818.4	191 405.8
2008 11	46 346.7	.	—	-1.4	3 584.8	.	806.6	196 357.0
2008 12	50 421.4	.	—	11.1	3 596.7	15 225.4	3 456.7	214 288.8
2009 01	<b>50 995.3</b>	.	—	<b>-10.8</b>	<b>3 529.9</b>	<b>15 248.2</b>	<b>814.0</b>	<b>193 680.2</b>

<sup>1</sup> Bewertung zu Quartalsendkursen.  
Valued at end-of-quarter prices.

<sup>2</sup> Die aktuellen Dezember- und Januarwerte sind provisorisch.  
The current December and January figures are provisional.

Jahresende Monatsende	Passiven Liabilities						
	Notenumlauf	Girokonten inländischer Banken	Verbindlichkeiten gegenüber dem Bund	Girokonten ausländischer Banken und Institutionen	Übrige Sichtver- bindlichkeiten	Verbindlichkeiten aus Repo- Geschäften in Schweizer Franken	Eigene Schuld- verschreibungen
End of year End of month	Banknotes in circulation	Sight deposits of domestic banks	Liabilities towards the Confederation	Sight deposits of foreign banks and institutions	Other sight liabilities	Liabilities from CHF repo transactions	SNB debt certificates
	16	17	18	19	20	21	22
2000	35 485.7	6 193.6	10 052.7	203.4	161.5	—	.
2001	39 844.7	6 316.9	2 406.0	629.8	182.7	—	.
2002	39 600.2	4 516.9	7 092.4	556.8	159.9	—	.
2003	40 544.0	7 186.6	2 853.1	486.0	153.4	—	.
2004	39 719.3	6 541.7	2 154.8	329.4	165.0	—	.
2005	41 366.5	5 852.7	3 126.3	483.9	189.9	—	.
2006	43 182.2	6 716.0	1 056.2	421.7	163.2	—	.
2007	44 258.6	8 672.9	1 077.0	644.1	169.1	615.0	.
2008	49 160.8	37 186.2	8 803.7	3 799.8	1 383.8	—	24 424.9
2008 01	40 665.3	4 556.3	1 038.3	409.0	214.0	—	.
2008 02	40 406.0	5 987.6	1 072.4	404.4	214.2	500.0	.
2008 03	40 997.8	9 674.4	5 141.2	578.5	212.8	1 819.0	.
2008 04	41 181.8	7 364.5	7 649.7	423.0	194.0	—	.
2008 05	40 758.4	4 908.2	12 721.4	493.4	213.6	—	.
2008 06	40 789.6	8 281.0	14 006.6	445.3	215.8	—	.
2008 07	40 919.1	5 411.1	12 791.4	321.7	216.3	—	.
2008 08	40 236.9	5 221.3	12 705.4	317.5	210.3	—	.
2008 09	41 065.4	8 917.2	15 092.0	622.9	237.6	2 572.0	.
2008 10	44 442.8	10 061.6	13 276.6	1 352.4	222.2	7 850.0	18 684.7
2008 11	44 678.4	24 957.8	14 017.1	2 002.1	1 280.9	—	24 201.3
2008 12	49 160.8	37 186.2	8 803.7	3 799.8	1 383.8	—	24 424.9
2009 01	<b>45 334.2</b>	<b>32 778.7</b>	<b>5 456.8</b>	<b>3 126.1</b>	<b>1 749.4</b>	—	<b>25 294.8</b>

Jahresende Monatsende	Übrige Terminverbindlichkeiten	Verbindlichkeiten in Fremdwährungen	Sonstige Passiven	Rückstellungen und Eigenkapital	Total
End of year End of month	Other time liabilities	Foreign currency liabilities	Other liabilities	Provisions and equity capital	
	23	24	25	26	27
2000	—	440.2	1 635.6	64 925.7	119 098.4
2001	—	1 469.7	323.4	68 980.0	120 153.1
2002	—	146.6	190.2	69 720.4	121 983.3
2003	—	130.5	174.8	71 269.3	122 797.7
2004	—	0.5	160.9	68 837.2	117 908.8
2005	—	230.8	90.7	57 647.3	108 988.2
2006	—	1.8	81.9	60 190.6	111 813.5
2007	4 608.0	1 127.6	72.5	65 682.1	126 926.9
2008	29 414.5	420.1	1 279.1	58 415.9	214 288.8
2008 01	4 364.8	1 030.0	30.1	64 659.4	116 967.2
2008 02	—	849.5	9.6	64 978.4	114 422.0
2008 03	6 057.0	1 041.6	58.5	61 707.0	127 287.7
2008 04	6 054.0	579.8	44.6	58 608.2	122 099.6
2008 05	12 534.0	868.3	19.9	59 056.5	131 573.6
2008 06	12 468.0	863.5	35.6	59 821.7	136 927.0
2008 07	12 255.0	1 144.6	8.5	59 082.9	132 150.6
2008 08	13 165.0	4.5	9.4	59 206.6	131 076.9
2008 09	31 684.1	713.3	455.9	62 283.5	163 643.9
2008 10	32 558.4	1 228.7	16.2	61 712.3	191 405.8
2008 11	24 545.6	258.9	20.1	60 394.9	196 357.0
2008 12	29 414.5	420.1	1 279.1	58 415.9	214 288.8
2009 01	<b>23 098.0</b>	<b>- 19.1</b>	<b>28.3</b>	<b>56 833.1</b>	<b>193 680.2</b>

## A2 Noten- und Münzumsatz Banknotes and coins in circulation

In Millionen Franken / In CHF millions

Jahresende Monatsende  End of year End of month	Abschnitte in Franken Banknote denominations in CHF								Noten- umsatz Total	Münzumsatz
	5	10	20	50	100	200	500	1 000	Total banknotes in circulation	Coins in circulation
	1	2	3	4	5	6	7	8	9	10
1999	9.0	618.0	1 171.6	1 797.3	8 147.1	5 455.9	603.7	19 382.3	<b>37 184.8</b>	2 251.2
2000	.	579.4	1 142.4	1 738.3	7 558.7	5 120.0	404.8	18 942.1	<b>35 485.7</b>	2 295.2
2001	.	594.4	1 211.7	1 874.7	8 280.9	6 105.6	306.5	21 471.1	<b>39 844.7</b>	2 324.6
2002	.	592.4	1 221.9	1 770.3	8 063.9	6 167.8	236.4	21 547.5	<b>39 600.2</b>	2 339.7
2003	.	600.7	1 254.5	1 787.7	8 107.4	6 250.1	206.2	22 337.3	<b>40 544.0</b>	2 383.1
2004	.	602.2	1 244.7	1 760.4	7 842.5	5 867.4	184.9	22 217.2	<b>39 719.3</b>	2 419.9
2005	.	611.3	1 293.1	1 798.5	7 977.2	6 280.3	167.4	23 238.8	<b>41 366.5</b>	2 468.4
2006	.	626.1	1 366.7	1 881.7	8 349.8	6 706.6	154.7	24 096.8	<b>43 182.2</b>	2 524.3
2007	.	645.5	1 420.6	1 948.1	8 619.8	7 072.7	145.4	24 406.5	<b>44 258.6</b>	2 592.8
2008	.	661.7	1 470.6	2 019.4	9 072.1	7 511.9	136.8	28 288.5	<b>49 160.8</b>	2 664.1
2008 01	.	633.7	1 369.0	1 838.3	7 918.2	6 297.5	144.7	22 464.1	<b>40 665.3</b>	2 576.0
2008 02	.	629.1	1 349.6	1 821.3	7 815.4	6 182.5	143.4	22 464.7	<b>40 406.0</b>	2 578.6
2008 03	.	634.3	1 361.5	1 843.4	7 874.3	6 298.9	143.0	22 842.5	<b>40 997.8</b>	2 592.3
2008 04	.	632.4	1 364.3	1 832.6	7 903.1	6 266.9	142.4	23 040.1	<b>41 181.8</b>	2 591.9
2008 05	.	633.5	1 365.8	1 850.8	7 836.9	6 168.1	141.5	22 761.9	<b>40 758.4</b>	2 603.1
2008 06	.	637.2	1 372.3	1 843.1	7 823.7	6 176.6	140.6	22 796.1	<b>40 789.6</b>	2 611.5
2008 07	.	637.5	1 372.7	1 857.6	7 942.3	6 290.3	140.0	22 678.7	<b>40 919.1</b>	2 603.1
2008 08	.	637.3	1 374.7	1 851.1	7 820.3	6 153.5	139.6	22 260.6	<b>40 236.9</b>	2 603.1
2008 09	.	636.9	1 383.1	1 836.2	7 847.9	6 204.8	139.0	23 017.6	<b>41 065.4</b>	2 608.9
2008 10	.	638.1	1 390.9	1 864.5	8 051.2	6 433.4	138.3	25 926.5	<b>44 442.8</b>	2 617.0
2008 11	.	638.6	1 385.7	1 860.5	8 097.3	6 445.3	137.9	26 113.3	<b>44 678.4</b>	2 625.8
2008 12	.	661.7	1 470.6	2 019.4	9 072.1	7 511.9	136.8	28 288.5	<b>49 160.8</b>	2 664.1
2009 01	.	<b>645.4</b>	<b>1 394.3</b>	<b>1 889.0</b>	<b>8 224.1</b>	<b>6 599.4</b>	<b>136.2</b>	<b>26 446.0</b>	<b>45 334.2</b>	<b>2 640.5</b>



## A31 Währungsreserven der Schweiz Switzerland's reserve assets

In Millionen Franken beziehungsweise Dollar / In CHF millions or US dollars

Bestände Ende Januar 2009

Level at the end of January 2009

CHF	in USD	in CHF		
		Restlaufzeit Residual maturity		
		Bis 1 Monat Up to 1 month	Über 1 Monat bis 3 Monate Over 1 month and below 3 months	Über 3 Monate bis 1 Jahr Over 3 months and below 1 year
	1	2	3	4

### Offizielle Währungsreserven und übrige Aktiven in Fremdwährungen Official reserve assets and other foreign currency assets

	CHF	USD
<b>I. Offizielle Währungsreserven und übrige Aktiven in Fremdwährungen (zu approximativen Marktwerten) Official reserve assets and other foreign currency assets (approximate market value)</b>	<b>145 190</b>	<b>136 074</b>
<b>A Offizielle Währungsreserven Official reserve assets</b>	<b>78 521</b>	<b>73 589</b>
1 Fremdwährungsreserven (in konvertierbaren Fremdwährungen) Foreign currency reserves (in convertible foreign currencies)	46 657	43 729
a Wertschriften Securities	44 476	41 684
davon von im Ausland niedergelassenen Emittenten mit Hauptsitz in der Schweiz of which, borrower headquartered in Switzerland but located abroad	3	2
b Total Guthaben bei: Total currency and deposits with:	2 182	2 045
i anderen nationalen Zentralbanken, EZB, BIZ und IWF Other national central banks, ECB, BIS and IMF	1 092	1 024
ii Banken mit Hauptsitz in der Schweiz banks headquartered in Switzerland	5	4
davon bei Niederlassungen im Ausland of which, located abroad	—	—
iii Banken mit Hauptsitz im Ausland banks headquartered outside Switzerland	1 085	1 017
davon bei Niederlassungen in der Schweiz of which, located in Switzerland	46	43
2 Reserveposition beim IWF IMF reserve position	787	735
3 Sonderziehungsrechte (SZR) Special drawing rights (SDRs)	247	232
4 Gold (inklusive Goldeinlagen und Goldswaps) <sup>1</sup> Gold (including gold deposits and gold swaps) <sup>1</sup>	30 830	28 895
5 Übrige Reservepositionen Other reserve assets	0	0
Derivative Finanzinstrumente Financial derivatives	0	0
Darlehen an Nichtbanken und Nichtschweizer Loans to nonbanks and nonresidents	—	—
Übrige Other	—	—
<b>B Übrige Aktiven in Fremdwährungen (kein Bestandteil der offiziellen Währungsreserven) Other foreign currency assets (not included in official reserve assets)</b>	<b>66 670</b>	<b>62 485</b>
Wertschriften Securities	—	—
Guthaben Deposits	51 139	47 929
Darlehen Loans	15 565	14 588
Derivative Finanzinstrumente Financial derivatives	- 34	- 32
Gold	—	—
Übrige Other	—	—

<sup>1</sup> Gewicht in tausend Feinunzen: 33 440.

Weight of gold in thousand fine ounces: 33 440.



	CHF	in USD	in CHF		
			Restlaufzeit Residual maturity		
			Bis 1 Monat Up to 1 month	Über 1 Monat bis 3 Monate Over 1 month and below 3 months	Über 3 Monate bis 1 Jahr Over 3 months and below 1 year
	1	2	3	4	5

### Vorbestimmte kurzfristige Nettoabflüsse von Fremdwährungsbeständen Predetermined short-term net drains on foreign currency assets

II. Vorbestimmte kurzfristige Nettoabflüsse von Fremdwährungsbeständen (Nominalwert) Predetermined short-term net drains on foreign currency assets (nominal value)	- 64 682	- 60 622	- 63 582	- 2 326	1 226
1 Darlehen, Wertschriften und Guthaben in fremder Wahrung (inklusive Zinsen) Foreign currency loans, securities and deposits (including interest)	—	—	—	—	—
Abflüsse (-) Outflows (-)	—	—	—	—	—
Zuflüsse (+) Inflows (+)	—	—	—	—	—
2 Total Short- und Long-Positionen von Forwards und Futures in fremder Wahrung gegenuber CHF (inkl. Terminseite von Devisenswaps) Aggregate short and long positions in forwards and futures in foreign currencies vis-à-vis CHF (including the forward leg of currency swaps)	- 71 213	- 66 743	- 67 969	- 4 470	1 226
a Short-Positionen Short positions	- 72 788	- 68 219	- 68 017	- 4 771	—
b Long-Positionen Long positions	1 576	1 477	48	301	1 226
3 ubrige Other	6 531	6 121	4 386	2 145	—
Abflüsse aus Repogeschaften (-) Outflows related to repos (-)	—	—	—	—	—
Zuflüsse aus Reverse Repogeschaften (+) Inflows related to reverse repos (+)	6 531	6 121	4 386	2 145	—

### Bedingte kurzfristige Nettoabflüsse von Fremdwahrungsbeständen Contingent short-term net drains on foreign currency assets

III. Bedingte kurzfristige Nettoabflüsse von Fremdwahrungsbeständen (Nominalwert) Contingent short-term net drains on foreign currency assets (nominal value)	- 106	- 99	- 106	—	—
1 Eventualverpflichtungen in fremder Wahrung Contingent liabilities in foreign currency	- 106	- 99	- 106	—	—
a Gesicherte Verpflichtungen fallig innerhalb eines Jahres Collateral guarantees on debt falling due within 1 year	—	—	—	—	—
b ubrige Eventualverpflichtungen <sup>2</sup> Other contingent liabilities <sup>2</sup>	- 106	- 99	- 106	—	—
2 Wertschriften in Fremdwahrung mit Optionscharakter (Puttable Bonds) Foreign currency securities issued with embedded options (puttable bonds)	.	.	.	.	.
3 Nicht beanspruchte, unbedingte Kreditlimiten gewahrt von: Undrawn, unconditional credit lines provided by:	—	—	—	—	—
a anderen nationalen Wahrungsbehörden, EZB, BIZ, IWF und anderen internationalen Organisationen <sup>3</sup> Other national monetary authorities, ECB, BIS, IMF and other international organisations <sup>3</sup>	—	—	—	—	—
– anderen nationalen Wahrungsbehörden (+) Other national monetary authorities (+)	—	—	—	—	—
– BIZ (+) BIS (+)	—	—	—	—	—
– IWF (+) IMF (+)	—	—	—	—	—
b Banken und anderen Finanzinstituten mit Hauptsitz in der Schweiz (+) Banks and other financial institutions headquartered in Switzerland (+)	.	.	.	.	.
c Banken und anderen Finanzinstituten mit Hauptsitz im Ausland (+) Banks and other financial institutions headquartered outside Switzerland (+)	.	.	.	.	.
Nicht beanspruchte, unbedingte Kreditlimiten gewahrt an: Undrawn, unconditional credit lines provided to:	—	—	—	—	—
a andere nationale Wahrungsbehörden, BIZ, IWF und andere internationale Organisationen <sup>3</sup> Other national monetary authorities, BIS, IMF and other international organisations <sup>3</sup>	—	—	—	—	—
– andere nationale Wahrungsbehörden (-) Other national monetary authorities (-)	—	—	—	—	—
– BIZ (-) BIS (-)	—	—	—	—	—
– IWF (-) IMF (-)	—	—	—	—	—
b Banken und anderen Finanzinstituten mit Hauptsitz in der Schweiz (-) Banks and other financial institutions headquartered in Switzerland (-)	.	.	.	.	.
c Banken und anderen Finanzinstituten mit Hauptsitz im Ausland (-) Banks and other financial institutions headquartered outside Switzerland (-)	.	.	.	.	.

<sup>2</sup> Nachschusspflicht auf Namensaktien der BIZ.  
Additional funding obligation for registered shares in BIS.

<sup>3</sup> Bilaterale Abkommen zum Zweck der gegenseitigen Wahrungshilfe in ausserordentlichen Lagen.  
Bilateral agreements for the purpose of reciprocal balance of payments aid in extraordinary circumstances.

	CHF	in USD		in CHF		
	1	2	Restlaufzeit Residual maturity			
			Bis 1 Monat Up to 1 month	Über 1 Monat bis 3 Monate Over 1 month and below 3 months	Über 3 Monate bis 1 Jahr Over 3 months and below 1 year	5
4 Total Short- und Long-Positionen von Optionen in fremder Währung gegenüber Schweizer Franken Aggregate short and long positions of options in foreign currencies vis-à-vis CHF	—	—	—	—	—	—
a Short-Positionen Short positions	—	—	—	—	—	—
i Gekaufte Puts Bought puts	—	—	—	—	—	—
ii Geschriebene Calls Written calls	—	—	—	—	—	—
b Long-Positionen Long positions	—	—	—	—	—	—
i Gekaufte Calls Bought calls	—	—	—	—	—	—
ii Geschriebene Puts Written puts	—	—	—	—	—	—
Pro Memoria: In-the-money-Optionen In-the-money options (memo items)						
1 Zu aktuellen Wechselkursen At current exchange rates						
a Short-Position Short position	—	—	—	—	—	—
b Long-Position Long position	—	—	—	—	—	—
2 + 5% (Wertabnahme von 5%) + 5% (depreciation of 5%)						
a Short-Position Short position	—	—	—	—	—	—
b Long-Position Long position	—	—	—	—	—	—
3 - 5% (Wertzunahme von 5%) - 5% (appreciation of 5%)						
a Short-Position Short position	—	—	—	—	—	—
b Long-Position Long position	—	—	—	—	—	—
4 + 10% (Wertabnahme von 10%) + 10% (depreciation of 10%)						
a Short-Position Short position	—	—	—	—	—	—
b Long-Position Long position	—	—	—	—	—	—
5 - 10% (Wertzunahme von 10%) - 10% (appreciation of 10%)						
a Short-Position Short position	—	—	—	—	—	—
b Long-Position Long position	—	—	—	—	—	—
6 Übrige Other	.	.	.	.	.	.

CHF	in USD	in CHF		
		Restlaufzeit Residual maturity		
		Bis 1 Monat Up to 1 month	Über 1 Monat bis 3 Monate Over 1 month and below 3 months	Über 3 Monate bis 1 Jahr Over 3 months and below 1 year
1	2	3	4	5

#### Pro Memoria / Memo items

##### IV. Pro Memoria

##### Memo items

1 a	Kurzfristige, wechsellkursindexierte Verpflichtungen in Schweizer Franken Short-term debt in CHF indexed to the exchange rate	.	.
b	Auf Fremdwahrung lautende Finanzinstrumente mit anderer Ruckzahlung (z. B. in Schweizer Franken) Financial instruments denominated in foreign currency and settled by other means (e.g. in CHF)	.	.
c	Verpfandete Wertschriften Pledged securities	- 182	- 171
	- Bestandteil der Offiziellen Wahrungsreserven Included in official reserve assets	- 182	- 171
	- Bestandteil der ubrigen Aktiven in Fremdwahrung Included in other foreign currency assets	—	—
d	Ausgeliehene und fur Repogeschafte eingesetzte Wertschriften: Securities lent and on repo:	5 555	5 207
	- ausgeliehene oder fur Repogeschafte eingesetzte Wertschriften, enthalten in Teil I Lent or repoed and included in Section I	- 183	- 172
	- ausgeliehene oder fur Repogeschafte eingesetzte Wertschriften nicht enthalten in Teil I Lent or repoed and not included in Section I	.	.
	- geliehene oder erworbene Wertschriften, enthalten in Teil I Borrowed or acquired and included in Section I	.	.
	- geliehene oder erworbenen Wertschriften, nicht enthalten in Teil I Borrowed or acquired but not included in Section I	5 739	5 379
e	Derivative Finanzinstrumente (netto, markt bewertet) Financial derivative assets (net, marked to market)	- 35	- 33
	- Forwards Forwards	- 33	- 31
	- Futures Futures	1	1
	- Swaps Swaps	—	—
	- Optionen Options	- 3	- 3
	- ubrige Other	.	.
f	Derivate (Forwards, Futures oder Optionskontrakte), die Margin calls unterliegen und eine Restlaufzeit von mehr als einem Jahr aufweisen Derivatives (forwards, futures or options contracts) that are subject to margin calls and have a residual maturity greater than one year	.	.
2	Zusammensetzung der Fremdwahrungsreserven (nach Wahrungsgruppen) Currency composition of reserves (by groups of currencies)	78 521	73 589
	- Wahrungen aus dem SZR-Wahrungskorb <sup>4</sup> Currencies in SDR basket <sup>4</sup>	77 454	72 589
	- ubrige Wahrungen Other currencies	1 067	1 000

<sup>4</sup> Der SZR-Wahrungskorb setzt sich aus den Wahrungen USD, EUR, JPY und GBP zusammen.  
The SDR currency basket is composed of the following currencies: USD, EUR, JPY and GBP.

## A32 Devisenanlagen der SNB nach Währungen Foreign currency investments of the SNB by currency

Ohne Devisenderivate, Sonderziehungsrechte, Reserveposition beim IWF und Währungshilfekredite

Excluding foreign exchange derivatives, special drawing rights, the reserve position in the IMF and monetary assistance loans

In Millionen / In millions

Jahresende Quartalsende End of year End of quarter	USD		EUR		JPY		GBP		Übrige Other in CHF	Total in CHF
	1	2	3	4	5	6	7	8		
2005	12 380	16 282	13 862	21 570	77 492	868	2 123	4 817	3 049	46 585
2006	12 260	14 959	13 326	21 436	224 428	2 301	1 919	4 588	2 308	45 592
2007	13 841	15 609	13 920	23 048	345 928	3 497	2 652	5 990	2 443	50 586
2008	12 999	13 854	15 725	23 422	388 471	4 558	2 901	4 525	1 070	47 429
2007 I	11 451	13 984	13 292	21 606	297 004	3 067	1 874	4 479	2 262	45 398
2007 II	11 592	14 196	12 909	21 370	335 547	3 330	2 071	5 086	2 292	46 274
2007 III	12 885	15 071	13 763	22 857	344 151	3 493	2 390	5 687	2 380	49 487
2007 IV	13 841	15 609	13 920	23 048	345 928	3 497	2 652	5 990	2 443	50 586
2008 I	13 406	13 333	13 943	21 921	458 441	4 580	2 580	5 100	2 362	47 296
2008 II	13 541	13 789	13 846	22 250	469 863	4 522	2 442	4 959	2 258	47 779
2008 III	12 421	13 783	14 729	23 173	454 705	4 794	2 772	5 540	2 376	49 665
2008 IV	12 999	13 854	15 725	23 422	388 471	4 558	2 901	4 525	1 070	47 429

Währungsverteilung der Devisenanlagen, exklusive Devisenderivate

Currency breakdown of foreign currency investments, excluding foreign exchange derivatives

In Prozent / In percent

Jahresende Quartalsende End of year End of quarter	USD	EUR	JPY	GBP	Übrige Other	Total
	1	2	3	4	5	6
2005		35.0	46.3	1.9	10.3	6.5
2006		32.8	47.0	5.0	10.1	5.1
2007		30.9	45.6	6.9	11.8	4.8
2008		29.2	49.4	9.6	9.5	2.3
2007 I		30.8	47.6	6.8	9.9	5.0
2007 II		30.7	46.2	7.2	11.0	5.0
2007 III		30.5	46.2	7.1	11.5	4.8
2007 IV		30.9	45.6	6.9	11.8	4.8
2008 I		28.2	46.3	9.7	10.8	5.0
2008 II		28.9	46.6	9.5	10.4	4.7
2008 III		27.8	46.7	9.7	11.2	4.8
2008 IV		29.2	49.4	9.6	9.5	2.3

Währungsverteilung der Devisenanlagen, inklusive Devisenderivate

Currency breakdown of foreign currency investments, including foreign exchange derivatives

In Prozent / In percent

Jahresende Quartalsende End of year End of quarter	USD	EUR	JPY	GBP	Übrige Other	Total
	1	2	3	4	5	6
2005		28.3	47.4	7.9	9.9	6.5
2006		26.8	48.0	10.0	10.1	5.1
2007		28.2	46.7	10.2	10.1	4.9
2008		28.8	49.8	9.6	9.6	2.2
2007 I		28.7	47.6	8.8	9.9	5.0
2007 II		26.9	47.7	10.3	10.1	5.1
2007 III		28.1	46.9	10.2	10.0	4.8
2007 IV		28.2	46.7	10.2	10.1	4.9
2008 I		27.9	47.4	9.9	9.9	4.9
2008 II		28.3	47.4	9.5	10.0	4.8
2008 III		28.0	47.4	9.8	10.0	4.8
2008 IV		28.8	49.8	9.6	9.6	2.2

## A4 Zielband der SNB Target range of the SNB

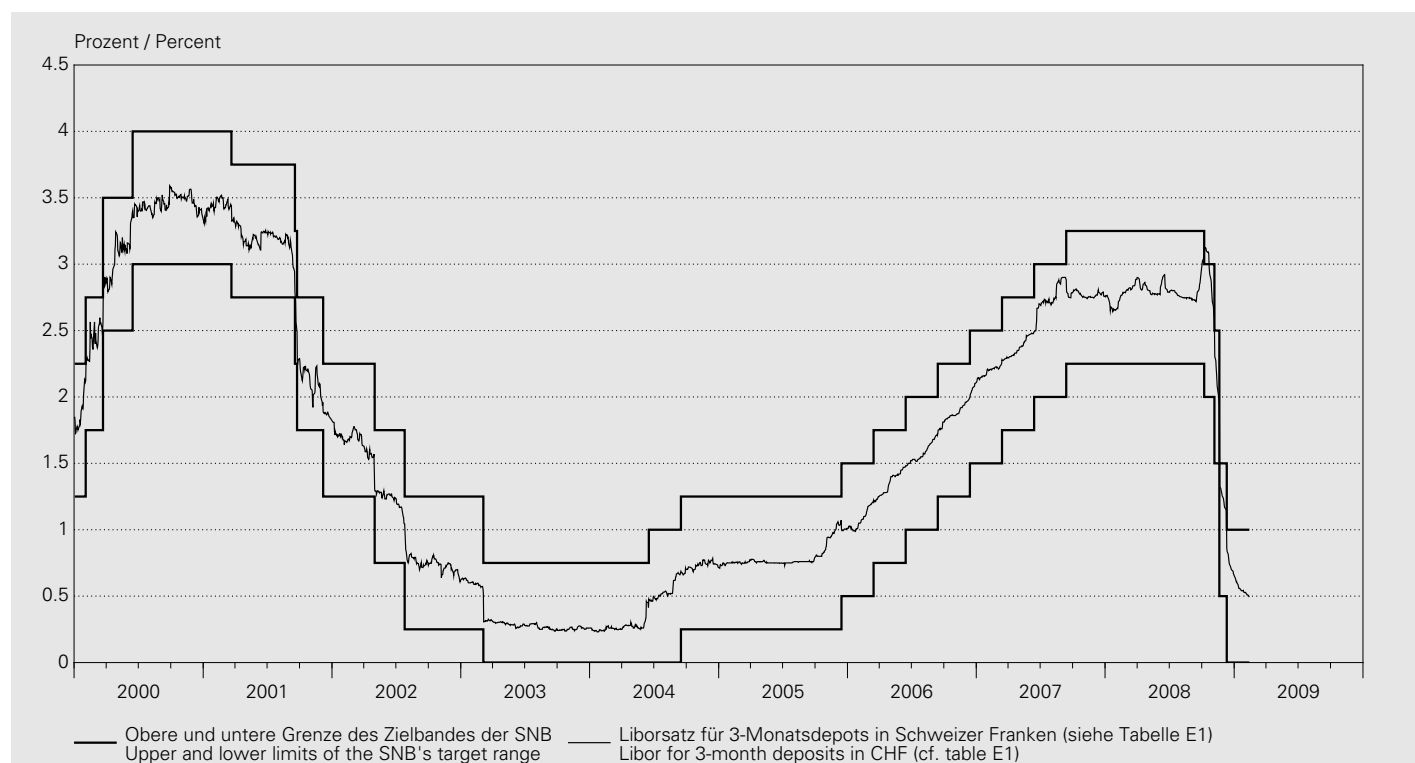

Festgelegt am am	Liborsatz für 3-Monatsdepots in Schweizer Franken Libor rate for 3-month deposits in CHF	
Fixed on	Untere Grenze des Zielbandes Lower limit of the target range	Obere Grenze des Zielbandes Upper limit of the target range
	1	2

2000 01 03	1.25	2.25
2000 02 03	1.75	2.75
2000 03 23	2.50	3.50
2000 06 15	3.00	4.00
2001 03 22	2.75	3.75
2001 09 18	2.25	3.25
2001 09 24	1.75	2.75
2001 12 07	1.25	2.25
2002 05 02	0.75	1.75
2002 07 26	0.25	1.25
2003 03 06	0.00	0.75
2004 06 17	0.00	1.00
2004 09 16	0.25	1.25
2005 12 15	0.50	1.50
2006 03 16	0.75	1.75
2006 06 15	1.00	2.00
2006 09 14	1.25	2.25
2006 12 14	1.50	2.50
2007 03 15	1.75	2.75
2007 06 14	2.00	3.00
2007 09 13	2.25	3.25
2008 10 08	2.00	3.00
2008 11 06	1.50	2.50
2008 11 20	0.50	1.50
2008 12 11	0.00	1.00

# A51 Ergebnisse der geldpolitischen Operationen Results of monetary policy operations

In Millionen Franken / In CHF millions

Abschluss	SNB <sup>1</sup>	Laufzeit	von	bis	Art	Verfahren	Rendite / Zins in % <sup>2</sup>	Gebote	Zuteilung	
Transaction	SNB <sup>1</sup>	Maturity	from	to	Type	Procedure	Yield / interest in % <sup>2</sup>	Bids	Allocation	
		1	2	3	4	5	6	7	8	9
2008 12 05	CP	1W	2008.12.09	2008.12.16	Repo	Fixed rate tender	0.100	1 667.0	1 667.0	
2008 12 08	CP	1W	2008.12.10	2008.12.17	Repo	Fixed rate tender	0.100	3 503.0	3 503.0	
2008 12 08	CT	4W	2008.12.10	2009.01.07	SNB Bills	Variable rate tender	0.090	10 623.0	5 243.0	
2008 12 08	CP	1W	2008.12.10	2008.12.17	Swaps	Fixed rate tender	- 6.190	3 389.0	3 389.0	
2008 12 09	CP	1W	2008.12.11	2008.12.18	Repo	Fixed rate tender	0.100	2 490.0	2 490.0	
2008 12 09	CT	1W	2008.12.10	2008.12.17	SNB Bills	Variable rate tender	0.051	9 357.0	9 357.0	
2008 12 10	CP	1W	2008.12.12	2008.12.19	Repo	Fixed rate tender	0.100	1 000.0	1 000.0	
2008 12 11	CP	1W	2008.12.15	2008.12.22	Repo	Fixed rate tender	0.050	2 350.0	2 350.0	
2008 12 11	CP	3M	2008.12.15	2009.03.16	Repo	Fixed rate tender	0.050	595.0	595.0	
2008 12 11	CP	12M	2008.12.15	2009.12.15	Repo	Fixed rate tender	0.050	310.0	310.0	
2008 12 12	CP	1W	2008.12.16	2008.12.23	Repo	Fixed rate tender	0.050	1 735.0	1 735.0	
2008 12 12	CP	3M	2008.12.16	2009.03.16	Repo	Fixed rate tender	0.050	275.0	275.0	
2008 12 12	CP	12M	2008.12.16	2009.12.16	Repo	Fixed rate tender	0.050	30.0	30.0	
2008 12 15	CP	1W	2008.12.17	2008.12.24	Repo	Fixed rate tender	0.050	2 296.0	2 296.0	
2008 12 15	CP	Non-Std	2008.12.17	2008.12.23	Swaps	Fixed rate tender	- 5.490	5 115.0	5 115.0	
2008 12 16	CP	3W	2008.12.18	2009.01.08	Repo	Fixed rate tender	0.050	6 635.0	6 635.0	
2008 12 16	CT	1W	2008.12.17	2008.12.24	SNB Bills	Variable rate tender	0.026	13 509.0	3 019.0	
2008 12 17	CP	3W	2008.12.19	2009.01.09	Repo	Fixed rate tender	0.050	2 370.0	2 370.0	
2008 12 17	CP	Non-Std	2008.12.19	2009.03.13	Swaps	Fixed rate tender	- 76.450	185.0	185.0	
2008 12 18	CP	1W	2008.12.22	2008.12.29	Repo	Fixed rate tender	0.050	2 297.0	2 297.0	
2008 12 19	CP	1W	2008.12.23	2008.12.30	Repo	Fixed rate tender	0.050	1 885.0	1 885.0	
2008 12 22	CP	1W	2008.12.24	2008.12.31	Repo	Fixed rate tender	0.050	490.0	490.0	
2008 12 22	CP	1W	2008.12.23	2008.12.30	Swaps	Fixed rate tender	- 6.250	1 037.0	1 037.0	
2008 12 22	CT	4W	2008.12.24	2009.01.21	SNB Bills	Variable rate tender	0.030	10 141.0	4 999.0	
2008 12 23	CP	1W	2008.12.29	2009.01.05	Repo	Fixed rate tender	0.050	2 379.0	2 379.0	
2008 12 23	CT	1W	2008.12.24	2008.12.31	SNB Bills	Variable rate tender	0.026	11 795.0	3 945.0	
2008 12 24	CP	1W	2008.12.30	2009.01.06	Repo	Fixed rate tender	0.050	730.0	730.0	
2008 12 29	CP	1W	2008.12.31	2009.01.07	Repo	Fixed rate tender	0.050	1 175.0	1 175.0	
2008 12 29	CP	Non-Std	2008.12.30	2009.01.07	Swaps	Fixed rate tender	- 6.970	5 807.0	5 807.0	
2008 12 30	CP	1W	2009.01.05	2009.01.12	Repo	Fixed rate tender	0.050	2 533.0	2 533.0	
2008 12 30	CT	1W	2008.12.31	2009.01.07	SNB Bills	Variable rate tender	0.021	17 151.0	14 183.0	
2008 12 31	CP	1W	2009.01.06	2009.01.13	Repo	Fixed rate tender	0.050	966.0	966.0	
2009 01 05	CP	1W	2009.01.07	2009.01.14	Repo	Fixed rate tender	0.050	3 855.0	3 855.0	
2009 01 05	CP	1W	2009.01.07	2009.01.14	Swaps	Fixed rate tender	- 6.080	7 812.0	7 812.0	
2009 01 05	CT	4W	2009.01.07	2009.02.04	SNB Bills	Variable rate tender	0.032	16 579.0	5 009.0	
2009 01 06	CP	1W	2009.01.08	2009.01.15	Repo	Fixed rate tender	0.050	5 245.0	5 245.0	
2009 01 06	CT	1W	2009.01.07	2009.01.14	SNB Bills	Variable rate tender	0.031	15 123.0	4 428.0	
2009 01 07	CP	1W	2009.01.09	2009.01.16	Repo	Fixed rate tender	0.050	2 812.0	2 812.0	
2009 01 08	CP	1W	2009.01.12	2009.01.19	Repo	Fixed rate tender	0.050	3 415.0	3 415.0	
2009 01 09	CP	1W	2009.01.13	2009.01.20	Repo	Fixed rate tender	0.050	1 587.0	1 587.0	
2009 01 12	CP	1W	2009.01.14	2009.01.21	Repo	Fixed rate tender	0.050	1 840.0	1 840.0	
2009 01 12	CP	1W	2009.01.14	2009.01.21	Swaps	Fixed rate tender	- 6.080	6 515.0	6 515.0	
2009 01 13	CP	1W	2009.01.15	2009.01.22	Repo	Fixed rate tender	0.050	2 320.0	2 320.0	
2009 01 13	CT	1W	2009.01.14	2009.01.21	SNB Bills	Variable rate tender	0.031	16 028.0	14 618.0	
2009 01 14	CP	1W	2009.01.16	2009.01.23	Repo	Fixed rate tender	0.050	2 564.0	2 564.0	
2009 01 15	CP	1W	2009.01.19	2009.01.26	Repo	Fixed rate tender	0.050	3 103.0	3 103.0	
2009 01 16	CP	1W	2009.01.20	2009.01.27	Repo	Fixed rate tender	0.050	4 532.0	4 532.0	
2009 01 19	CP	1W	2009.01.21	2009.01.28	Repo	Fixed rate tender	0.050	4 967.0	4 967.0	
2009 01 19	CP	1W	2009.01.21	2009.01.28	Swaps	Fixed rate tender	- 4.670	16 072.0	10 000.0	
2009 01 19	CT	4W	2009.01.21	2009.02.18	SNB Bills	Variable rate tender	0.030	16 664.0	5 007.0	
2009 01 20	CP	1W	2009.01.22	2009.01.29	Repo	Fixed rate tender	0.050	6 266.0	6 266.0	
2009 01 20	CT	1W	2009.01.21	2009.01.28	SNB Bills	Variable rate tender	0.031	15 697.0	12 497.0	
2009 01 21	CP	1W	2009.01.23	2009.01.30	Repo	Fixed rate tender	0.050	4 966.0	4 966.0	
2009 01 22	CP	1W	2009.01.26	2009.02.02	Repo	Fixed rate tender	0.050	5 210.0	5 210.0	
2009 01 23	CP	1W	2009.01.27	2009.02.03	Repo	Fixed rate tender	0.050	2 987.0	2 987.0	
2009 01 26	CP	1W	2009.01.28	2009.02.04	Repo	Fixed rate tender	0.050	6 227.0	6 227.0	
2009 01 26	CP	1W	2009.01.28	2009.02.04	Swaps	Fixed rate tender	- 4.710	23 841.0	9 999.0	
2009 01 27	CP	1W	2009.01.29	2009.02.05	Repo	Fixed rate tender	0.050	4 865.0	4 865.0	
2009 01 27	CT	1W	2009.01.28	2009.02.04	SNB Bills	Variable rate tender	0.031	17 779.0	15 279.0	
2009 01 28	CP	1W	2009.01.30	2009.02.06	Repo	Fixed rate tender	0.050	3 295.0	3 295.0	
2009 01 29	CP	1W	2009.02.02	2009.02.09	Repo	Fixed rate tender	0.050	6 963.0	6 963.0	
2009 01 30	CP	1W	2009.02.03	2009.02.10	Repo	Fixed rate tender	0.050	4 992.0	4 992.0	

<sup>1</sup> CP = Cash Provider/Geldgeber; CT = Cash Taker/Geldnehmer.  
CP = cash provider (SNB); CT = cash taker (SNB).

<sup>2</sup> Repo Quotation: Durchschnittssatz; Repo tender, SNB Bills: Rendite basierend auf tiefstem akzeptierten Preis; Swaps: Terminauf- bzw. abschlag.  
Repo quotation; average rate; repo tender, SNB Bills: yield based on lowest accepted price; swaps: forward premium or discount.

## A52 Repo-Sätze der SNB Repo rates of the SNB

### Liquiditätszuführende Transaktionen / Transactions creating liquidity

In Prozent / In percent

Jahresende <sup>1</sup> Monatsende <sup>1</sup> End of year <sup>1</sup> End of month <sup>1</sup>	Sätze für Kontrakte mit Laufzeiten von Rates for contracts with a maturity of				Tag <sup>1</sup> Date <sup>1</sup>	Sätze für Kontrakte mit Laufzeiten von Rates for contracts with a maturity of			
	1 Tag (overnight) 1 day (overnight)	1 Woche 1 week	2 Wochen 2 weeks	3 Wochen 3 weeks		1 Tag (overnight) 1 day (overnight)	1 Woche 1 week	2 Wochen 2 weeks	3 Wochen 3 weeks
	1	2	3	4		1	2	3	4
2004	0.550	0.540	.	.	2009 01 01	.	.	.	.
2005	0.700	0.730	0.700	.	2009 01 02	.	.	.	.
2006	.	1.900	1.890	.	2009 01 03	.	.	.	.
2007	.	2.050	.	2.100	2009 01 04	.	.	.	.
2008	.	0.050	.	0.050	2009 01 05	.	0.050	.	.
2008 01	.	2.250	.	.	2009 01 06	.	0.050	.	.
2008 02	2.390	2.350	.	.	2009 01 07	.	0.050	.	.
2008 03	.	2.000	2.150	.	2009 01 08	.	0.050	.	.
2008 04	.	1.900	1.900	.	2009 01 09	.	0.050	.	.
2008 05	.	1.900	.	.	2009 01 10	.	.	.	.
2008 06	.	1.900	.	.	2009 01 11	.	.	.	.
2008 07	.	1.900	.	.	2009 01 12	.	0.050	.	.
2008 08	.	1.900	.	.	2009 01 13	.	0.050	.	.
2008 09	1.900	1.750	.	.	2009 01 14	.	0.050	.	.
2008 10	1.650	1.000	.	.	2009 01 15	.	0.050	.	.
2008 11	.	0.100	.	.	2009 01 16	.	<b>0.050</b>	.	.
2008 12	.	0.050	.	0.050	2009 01 17	.	.	.	.
2009 01	.	<b>0.050</b>	.	.	2009 01 18	.	.	.	.
					2009 01 19	.	<b>0.050</b>	.	.
					2009 01 20	.	<b>0.050</b>	.	.
					2009 01 21	.	<b>0.050</b>	.	.
					2009 01 22	.	<b>0.050</b>	.	.
					2009 01 23	.	<b>0.050</b>	.	.
					2009 01 24	.	.	.	.
					2009 01 25	.	.	.	.
					2009 01 26	.	<b>0.050</b>	.	.
					2009 01 27	.	<b>0.050</b>	.	.
					2009 01 28	.	<b>0.050</b>	.	.
					2009 01 29	.	<b>0.050</b>	.	.
					2009 01 30	.	<b>0.050</b>	.	.
					2009 01 31	.	.	.	.
					2009 02 01	.	.	.	.
					2009 02 02	.	<b>0.050</b>	.	.
					2009 02 03	.	<b>0.050</b>	.	.
					2009 02 04	.	<b>0.050</b>	.	.
					2009 02 05	.	<b>0.050</b>	.	.
					2009 02 06	.	<b>0.050</b>	.	.
					2009 02 07	.	.	.	.
					2009 02 08	.	.	.	.
					2009 02 09	.	<b>0.050</b>	.	.
					2009 02 10	.	<b>0.050</b>	.	.
					2009 02 11	.	<b>0.050</b>	.	.
					2009 02 12	.	<b>0.050</b>	.	.
					2009 02 13	.	<b>0.050</b>	.	.
					2009 02 14	.	.	.	.
					2009 02 15	.	.	.	.

<sup>1</sup> Zuordnung auf Basis Abschlusstag.  
By date of conclusion.

## A6 Mindestreserven: Erfüllung in der Unterlegungsperiode Minimum reserves: compliance in reporting period

In Millionen Franken / In CHF millions

Periode <sup>1</sup>	Erfordernis Requirement	Anrechenbare Aktiven Eligible assets			Übererfüllung Compliance in excess of requirement	Erfüllungsgrad in % Compliance in percent of requirement	Zinssatz <sup>2</sup> Interest rate <sup>2</sup>
		Giroguthaben Sight deposits	Noten und Münzen Banknotes and coins	Total (2 + 3)			
	1	2	3	4	5	6	7
2005	7 960	4 959	5 036	9 995	2 035	126	.
2006	8 404	5 191	5 359	10 550	2 146	126	.
2007	9 009	5 076	6 006	11 082	2 074	123	5.90
2007 12	9 009	5 076	6 006	11 082	2 074	123	5.90
2008 01	9 029	5 011	5 448	10 460	1 431	116	6.27
2008 02	9 068	5 245	5 545	10 790	1 722	119	6.19
2008 03	9 091	5 511	6 037	11 548	2 457	127	5.89
2008 04	9 228	4 941	5 761	10 702	1 474	116	5.74
2008 05	9 373	5 332	5 545	10 877	1 504	116	5.83
2008 06	9 407	5 137	5 685	10 822	1 416	115	5.81
2008 07	9 295	5 183	5 675	10 858	1 564	117	5.87
2008 08	9 097	5 089	5 567	10 656	1 559	117	5.83
2008 09	8 984	7 610	6 433	14 043	5 059	156	5.24
2008 10	9 039	7 835	6 600	14 435	5 396	160	4.43
2008 11	<b>9 162</b>	<b>24 605</b>	<b>6 559</b>	<b>31 164</b>	<b>22 002</b>	<b>340</b>	4.05
2008 12	..	..	..	..	..	..	<b>4.02</b>

<sup>1</sup> Periode vom 20. Januar eines Jahres bis zum 19. Januar des Folgejahres resp. vom 20. eines Monats bis zum 19. des Folgemonats.  
Period from the 20th January of one year to the 19th January of the following year or from the 20th of one month to the 19th of the following month.

<sup>2</sup> Zinspflicht bei Nichterfüllen des Mindestreserve-Erfordernisses.  
Interest obligation in the event of non-compliance with the minimum reserve requirement.



## A7 Offizielle Zinssätze Official interest rates

In Prozent / In percent

Jahresende Monatsende	Schweiz	USA	Japan	Vereinigtes Königreich	Euro- währungs- gebiet/EZB	Tagesende	Schweiz	USA	Japan	Vereinigtes Königreich	Euro- währungs- gebiet/EZB
End of year End of month	Switzer- land	United States	Japan	United Kingdom	Euro area/ ECB	End of day	Switzer- land	United States	Japan	United Kingdom	Euro area/ ECB
	Sondersatz Engpass- finanzie- rungs- fazilität <sup>1</sup>	Diskont- satz <sup>2</sup>	Diskont- satz	Basiszins- satz <sup>3</sup>	Mindest- bietungs- satz <sup>4</sup>		Sondersatz Engpass- finanzie- rungs- fazilität <sup>1</sup>	Diskont- satz <sup>2</sup>	Diskont- satz	Basiszins- satz <sup>3</sup>	Mindest- bietungs- satz <sup>4</sup>
	Special rate bottleneck financing facility <sup>1</sup>	Discount rate <sup>2</sup>	Discount rate	Base rate <sup>3</sup>	Minimum bid rate <sup>4</sup>		Special rate bottleneck financing facility <sup>1</sup>	Discount rate <sup>2</sup>	Discount rate	Base rate <sup>3</sup>	Minimum bid rate <sup>4</sup>
	1	2	3	4	5		1	2	3	4	5
1999	5.250	5.00	0.50	5.50	.	2009 01 01	.	0.50	.	.	.
2000	5.875	6.00	0.50	6.00	4.750	2009 01 02	.	0.50	.	2.00	.
2001	3.750	1.25	0.10	4.00	3.250	2009 01 03	.	.	.	.	.
2002	2.750	0.75	0.10	4.00	2.750	2009 01 04	.	.	.	.	.
2003	2.250	2.00	0.10	3.75	2.000	2009 01 05	0.520	0.50	0.30	2.00	.
2004	2.510	3.25	0.10	4.75	2.000	2009 01 06	0.520	0.50	0.30	2.00	2.500
2005	2.520	5.25	0.10	4.50	2.250	2009 01 07	0.520	0.50	0.30	2.00	.
2006	3.680	6.25	0.40	5.00	3.500	2009 01 08	0.520	0.50	0.30	1.50	.
2007	3.840	4.75	0.75	5.50	4.000	2009 01 09	0.520	0.50	0.30	1.50	.
2008	2.020	0.50	0.30	2.00	2.500	2009 01 10	.	.	.	.	.
2008 01	4.180	3.50	0.75	5.50	4.000	2009 01 11	.	.	.	.	.
2008 02	4.200	3.50	0.75	5.25	4.000	2009 01 12	0.520	0.50	.	1.50	.
2008 03	4.030	2.50	0.75	5.25	4.000	2009 01 13	0.520	0.50	0.30	1.50	.
2008 04	3.690	2.25	0.75	5.00	4.000	2009 01 14	0.520	0.50	0.30	1.50	2.500
2008 05	3.780	2.25	0.75	5.00	4.000	2009 01 15	0.530	0.50	0.30	1.50	.
2008 06	3.680	2.25	0.75	5.00	4.000	2009 01 16	<b>0.530</b>	<b>0.50</b>	<b>0.30</b>	<b>1.50</b>	.
2008 07	3.760	2.25	0.75	5.00	4.250	2009 01 17	.	.	.	.	.
2008 08	3.840	2.25	0.75	5.00	4.250	2009 01 18	.	.	.	.	.
2008 09	3.560	2.25	0.75	5.00	4.250	2009 01 19	<b>0.530</b>	.	<b>0.30</b>	<b>1.50</b>	.
2008 10	2.520	1.25	0.50	4.50	3.750	2009 01 20	<b>0.530</b>	<b>0.50</b>	<b>0.30</b>	<b>1.50</b>	.
2008 11	2.030	1.25	0.50	3.00	3.250	2009 01 21	<b>0.540</b>	<b>0.50</b>	<b>0.30</b>	<b>1.50</b>	<b>2.000</b>
2008 12	2.020	0.50	0.30	2.00	2.500	2009 01 22	<b>0.530</b>	<b>0.50</b>	<b>0.30</b>	<b>1.50</b>	.
2009 01	<b>0.520</b>	<b>0.50</b>	<b>0.30</b>	<b>1.50</b>	<b>2.000</b>	2009 01 23	<b>0.530</b>	<b>0.50</b>	<b>0.30</b>	<b>1.50</b>	.
						2009 01 24	.	.	.	.	.
						2009 01 25	.	.	.	.	.
						2009 01 26	<b>0.520</b>	<b>0.50</b>	<b>0.30</b>	<b>1.50</b>	.
						2009 01 27	<b>0.520</b>	<b>0.50</b>	<b>0.30</b>	<b>1.50</b>	.
						2009 01 28	<b>0.520</b>	<b>0.50</b>	<b>0.30</b>	<b>1.50</b>	<b>2.000</b>
						2009 01 29	<b>0.520</b>	<b>0.50</b>	<b>0.30</b>	<b>1.50</b>	.
						2009 01 30	<b>0.520</b>	<b>0.50</b>	<b>0.30</b>	<b>1.50</b>	.
						2009 01 31	.	.	.	.	.
						2009 02 01	.	.	.	.	.
						2009 02 02	<b>0.580</b>	<b>0.50</b>	<b>0.30</b>	<b>1.50</b>	.
						2009 02 03	<b>0.540</b>	<b>0.50</b>	<b>0.30</b>	<b>1.50</b>	.
						2009 02 04	<b>0.540</b>	<b>0.50</b>	<b>0.30</b>	<b>1.50</b>	<b>2.000</b>
						2009 02 05	<b>0.530</b>	<b>0.50</b>	<b>0.30</b>	<b>1.00</b>	.
						2009 02 06	<b>0.520</b>	<b>0.50</b>	<b>0.30</b>	<b>1.00</b>	.
						2009 02 07	.	.	.	.	.
						2009 02 08	.	.	.	.	.
						2009 02 09	<b>0.520</b>	<b>0.50</b>	<b>0.30</b>	<b>1.00</b>	.
						2009 02 10	<b>0.520</b>	<b>0.50</b>	<b>0.30</b>	<b>1.00</b>	.
						2009 02 11	<b>0.530</b>	<b>0.50</b>	.	<b>1.00</b>	<b>2.000</b>
						2009 02 12	<b>0.530</b>	<b>0.50</b>	<b>0.30</b>	<b>1.00</b>	.
						2009 02 13	<b>0.530</b>	<b>0.50</b>	<b>0.30</b>	.	.
						2009 02 14	.	.	.	.	.
						2009 02 15	.	.	.	.	.

<sup>1</sup> Bis 30. April 2004 Lombardsatz. Ab 1. Mai 2004 Repo-Overnight-Index (SNB) vom Vortag +2%. Ab 1. Januar 2009 Repo-Overnight-Index (SNB) vom Vortag +0,5%.  
Until 30 April 2004, Lombard rate. As of 1 May 2004, Repo Overnight Index (SNB) of the previous day, plus 2%. As of 1 January 2009, Repo Overnight Index (SNB) of the previous day, plus 0.5%.

<sup>2</sup> Bis 8. Januar 2003 Adjust Credit Rate. Ab 9. Januar 2003 Primary Credit Rate.  
Until 8 January 2003, Adjustment Credit Rate. As of 9 January 2003, Primary Credit Rate.

<sup>3</sup> Basiszinssatz der Geschäftsbanken für erstklassige Schuldner.  
Base rate of commercial banks for prime borrowers.

<sup>4</sup> Für Hauptrefinanzierungsgeschäfte (Zinstender).  
For main refinancing operations (rate tender).

# B1 Notenbankgeldmenge Monetary base

## Bestand / Level

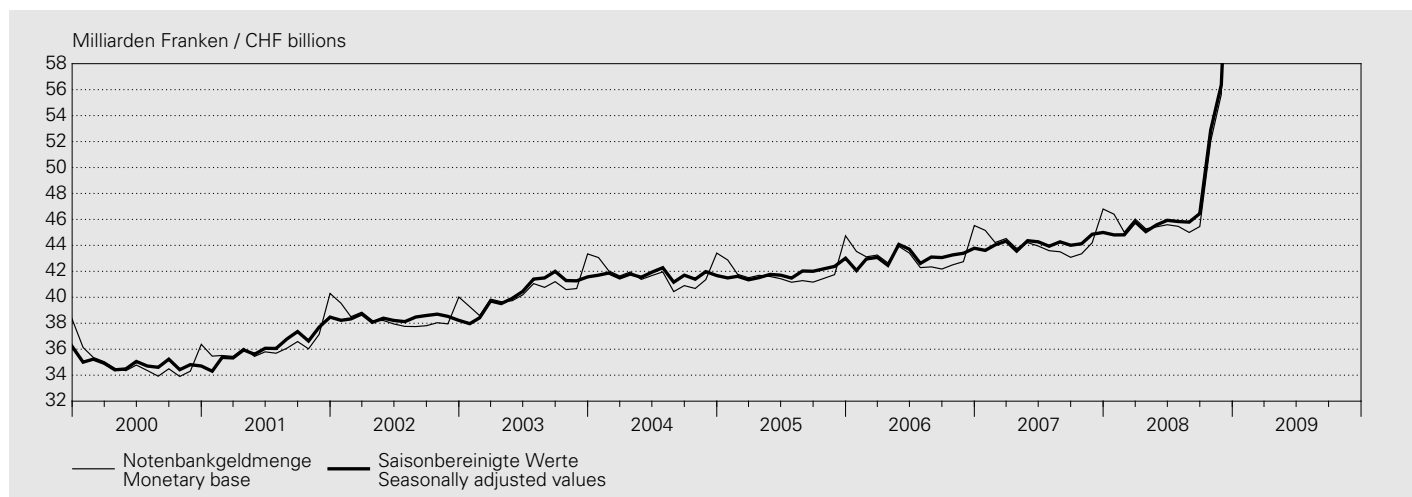

In Millionen Franken / In CHF millions

Jahr <sup>1</sup> Monat <sup>2</sup>	Entstehung Origination					Notenbankgeldmenge (1 + 2 + 3 + 4 - 5)
	Währungsreserven <sup>3</sup>	Wertschriften- portefeuille	Devisenswaps	Geldmarktgeschäfte <sup>4</sup>	Sonstiges <sup>5</sup>	
Year <sup>1</sup> Month <sup>2</sup>	Reserve assets <sup>3</sup>	Securities portfolio	Foreign currency swaps	Money market transactions <sup>4</sup>	Other <sup>5</sup>	Monetary base (1 + 2 + 3 + 4 - 5)
	1	2	3	4	5	6
1999	61 350	4 919	4 715	16 874	53 358	34 500
2000	80 377	4 970	339	19 313	70 202	34 797
2001	87 556	5 747	.	17 487	74 492	36 299
2002	86 459	6 396	.	21 582	76 053	38 384
2003	85 814	7 420	.	23 204	76 026	40 412
2004	86 849	7 580	.	22 119	74 840	41 708
2005	77 276	5 946	.	21 014	62 365	41 871
2006	76 349	5 259	.	20 786	59 270	43 124
2007	80 327	4 467	.	21 749	62 345	44 198
2008	82 597	3 773	.	33 197	70 005	49 562
2008 01	85 642	4 041	.	24 340	67 620	46 403
2008 02	85 241	3 944	.	22 760	66 933	45 012
2008 03	84 396	3 889	.	25 547	67 800	46 032
2008 04	80 652	3 839	.	31 733	70 948	45 276
2008 05	80 499	3 838	.	31 336	70 241	45 432
2008 06	81 045	3 811	.	35 844	75 108	45 592
2008 07	81 278	3 714	.	33 474	72 999	45 467
2008 08	80 966	3 699	.	33 264	72 933	44 996
2008 09	81 464	3 667	.	37 365	77 043	45 453
2008 10	83 638	3 670	.	41 551	76 827	52 032
2008 11	83 862	3 636	.	33 956	65 824	55 630
2008 12	<b>82 483</b>	3 522	.	47 199	<b>55 786</b>	77 418
2009 01	<b>78 178</b>	<b>3 515</b>	.	<b>38 365</b>	<b>34 132</b>	<b>85 926</b>

<sup>1</sup> Durchschnitt aus Monatswerten.  
Average of monthly data.

<sup>2</sup> Durchschnitt aus Tageswerten.  
Average of daily data.

<sup>3</sup> Gold und Forderungen aus Goldgeschäften + Devisenanlagen (ohne Devisen-Swaps zwischen den Banken und der SNB) + Reserveposition beim IWF + Internationale Zahlungsmittel + Währungshilfekredite (bis März 1998 abzüglich Girokonten ausländischer Banken und Institutionen).  
Gold holdings and claims from gold transactions + foreign currency investments (excluding foreign currency swaps between the banks and the SNB) + reserve position in the IMF + international payment instruments + monetary assistance loans (until March 1998, less sight deposits of foreign banks and institutions).

<sup>4</sup> Forderungen aus Repo-Geschäften in Schweizer Franken + Inländische Geldmarktforderungen + Lombardvorschüsse.  
Claims from repo transactions in CHF + domestic money market claims + Lombard advances.

<sup>5</sup> Saldo der verbleibenden Bilanzpositionen (ab April 1998 inklusive Girokonten ausländischer Banken und Institutionen).  
Balance of the remaining balance sheet positions (as of April 1998, including sight deposits of foreign banks and institutions).

Veränderung gegenüber dem entsprechenden Vorjahresmonat / Change from the corresponding month of the previous year

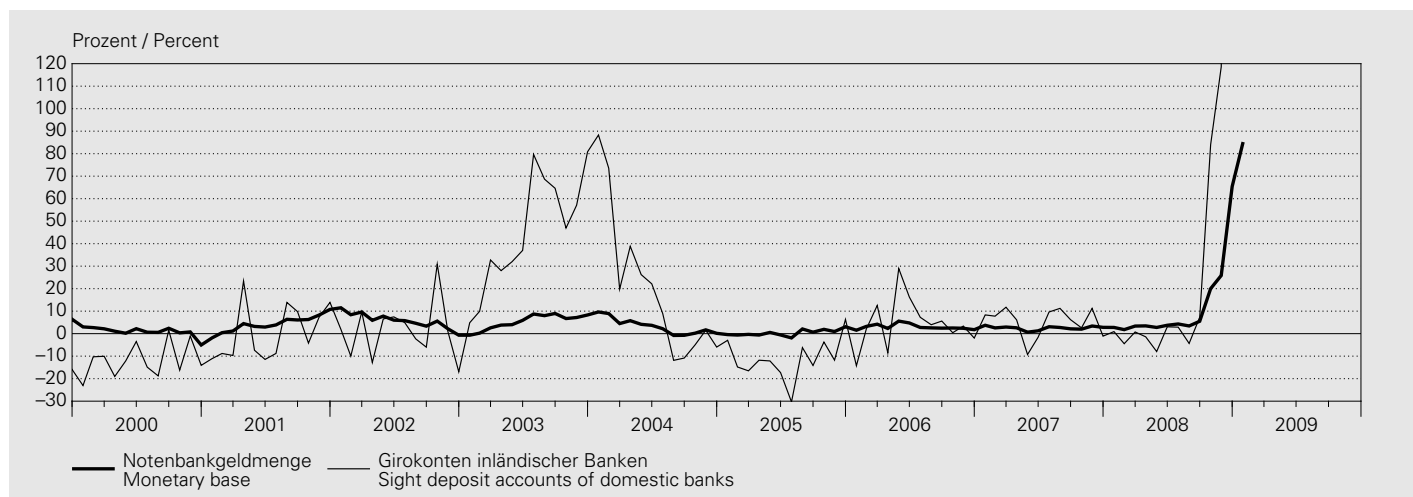

In Millionen Franken / In CHF millions

Jahr <sup>1</sup> Monat <sup>2</sup>	Verwendung Utilisation		Girokonten inländischer Banken <sup>3</sup>		Notenbankgeldmenge (1 + 3)		Saisonbereinigte Notenbankgeldmenge <sup>4</sup>		Saison- faktor (5 / 7) Seasonal factor (5 / 7)
	Notenumlauf Banknotes in circulation	% <sup>5</sup>	Sicht deposit of domestic banks <sup>3</sup>	% <sup>5</sup>	Monetary base (1 + 3)	% <sup>5</sup>	Seasonally adjusted monetary base <sup>4</sup>	% <sup>5</sup>	
Year <sup>1</sup> Month <sup>2</sup>	1	2	3	4	5	6	7	8	9
1999	30 810	4.2	3 690	- 9.2	34 500	2.6	34 457	2.4	.
2000	31 550	2.4	3 246	- 12.0	34 797	0.9	34 800	1.0	.
2001	33 047	4.7	3 252	0.2	36 299	4.3	36 304	4.3	.
2002	35 126	6.3	3 258	0.2	38 384	5.7	38 385	5.7	.
2003	35 663	1.5	4 750	45.8	40 412	5.3	40 418	5.3	.
2004	36 264	1.7	5 444	14.6	41 708	3.2	41 712	3.2	.
2005	37 062	2.2	4 810	- 11.7	41 871	0.4	41 879	0.4	.
2006	38 110	2.8	5 014	4.2	43 124	3.0	43 130	3.0	.
2007	38 943	2.2	5 255	4.8	44 198	2.5	44 198	2.5	.
2008	41 306	6.1	8 256	57.1	49 562	12.1	49 562	12.1	.
2008 01	41 441	3.0	4 962	0.9	46 403	2.8	44 807	2.7	1.036
2008 02	39 795	2.7	5 217	- 4.5	45 012	1.8	44 814	1.8	1.004
2008 03	40 279	3.8	5 753	0.8	46 032	3.4	45 814	3.3	1.005
2008 04	40 536	4.1	4 740	- 1.4	45 276	3.5	45 062	3.4	1.005
2008 05	40 330	4.3	5 102	- 8.0	45 432	2.8	45 586	2.8	0.997
2008 06	40 037	3.8	5 555	3.0	45 592	3.7	45 931	3.7	0.993
2008 07	40 384	4.5	5 083	2.9	45 467	4.3	45 838	4.3	0.992
2008 08	39 864	4.5	5 132	- 4.3	44 996	3.4	45 794	3.4	0.983
2008 09	39 993	5.3	5 460	7.3	45 453	5.5	46 451	5.5	0.979
2008 10	42 909	11.8	9 123	84.0	52 032	20.0	52 888	19.9	0.984
2008 11	43 548	12.6	12 082	118.6	55 630	25.9	56 374	25.7	0.987
2008 12	46 558	12.3	30 860	477.3	77 418	65.4	75 381	67.5	1.027
2009 01	46 151	11.4	39 775	701.6	85 926	85.2	84 142	87.8	1.021

<sup>1</sup> Durchschnitt aus Monatswerten.  
Average of monthly data.

<sup>2</sup> Durchschnitt aus Tageswerten.  
Average of daily data.

<sup>3</sup> Girokonten: Ab 1995 bereinigt um Bestände von Nicht-Banken (vgl. Textteil der Monatsberichte Januar und Februar 1995). Die Veränderungsdaten der Girokonten inländischer Banken und der Notenbankgeldmengen beziehen sich im Jahre 1995 auf Werte, die um Bestände von Nicht-Banken bereinigt worden sind.  
Sight deposit accounts: as of 1995, adjusted for holdings of non-banks (cf. commentaries in the Monthly Statistical Bulletins of January and February 1995). The rates of change of the sight deposit accounts of domestic banks and those of the monetary base, in 1995, refer to data that have been adjusted for holdings of non-banks.

<sup>4</sup> Das Saisonbereinigungsverfahren ist im Textteil des *Statistischen Monatshefts* Nr. 2/2004 der SNB beschrieben.  
The procedure for the seasonal adjustment of the monetary base is described in the commentary of the SNB's *Monthly Statistical Bulletin* 2/2004.

<sup>5</sup> Veränderung gegenüber dem entsprechenden Vorjahresmonat.  
Change from the corresponding month of the previous year.

## B2 Geldmengen<sup>1</sup> M<sub>1</sub>, M<sub>2</sub> und M<sub>3</sub> Monetary aggregates<sup>1</sup> M<sub>1</sub>, M<sub>2</sub> and M<sub>3</sub>

Bestand / Level

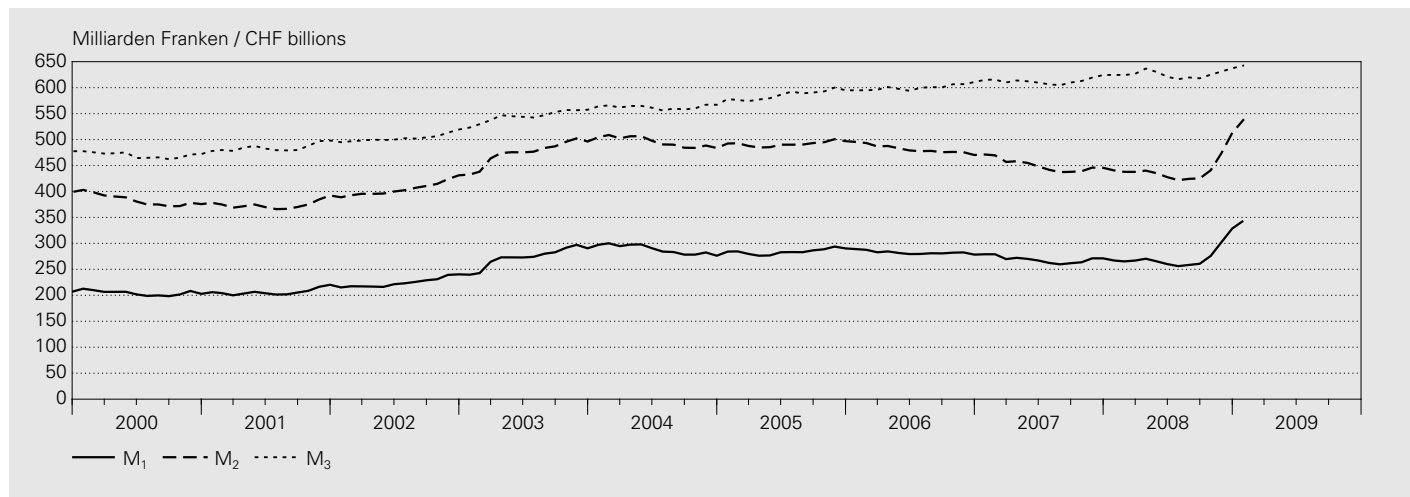

In Millionen Franken / In CHF millions

Jahr <sup>2,4</sup> Monat <sup>3,4</sup>	Inkl. Fürstentum Liechtenstein Incl. the Principality of Liechtenstein							
	Bargeldumlauf	Sichteinlagen	Einlagen auf Transaktions- konti <sup>5</sup>	Geldmenge M <sub>1</sub> (1 + 2 + 3)	Spareinlagen <sup>6</sup>	Geldmenge M <sub>2</sub> (4 + 5)	Termineinlagen	Geldmenge M <sub>3</sub> (6 + 7)
Year <sup>2,4</sup> Month <sup>3,4</sup>	Currency in circulation	Sight deposits	Deposits in transaction accounts <sup>5</sup>	Monetary aggregate M <sub>1</sub> (1 + 2 + 3)	Savings deposits <sup>6</sup>	Monetary aggregate M <sub>2</sub> (4 + 5)	Time deposits	Monetary aggregate M <sub>3</sub> (6 + 7)
	1	2	3	4	5	6	7	8
1999	28 915	105 917	73 595	208 427	196 593	405 020	73 516	478 537
2000	29 599	101 029	73 901	204 530	178 855	383 385	86 642	470 027
2001	31 119	100 342	75 067	206 528	167 866	374 394	109 979	484 374
2002	32 790	110 665	80 952	224 407	180 440	404 847	98 142	502 989
2003	33 207	150 151	90 187	273 545	201 555	475 100	69 806	544 906
2004	33 687	161 739	93 047	288 473	207 141	495 614	66 923	562 537
2005	34 409	153 218	96 551	284 178	207 425	491 603	94 297	585 900
2006	35 235	149 325	97 889	282 449	199 101	481 550	118 723	600 273
2007	35 956	140 804	92 164	268 923	181 621	450 545	162 239	612 783
2008	<b>37 487</b>	<b>144 547</b>	<b>91 078</b>	<b>273 112</b>	<b>169 980</b>	<b>443 092</b>	<b>182 776</b>	<b>625 868</b>
2008 01	36 522	141 165	89 351	267 038	173 506	440 544	184 147	624 691
2008 02	36 396	137 734	91 203	265 333	172 419	437 752	186 489	624 241
2008 03	36 507	140 359	90 078	266 944	170 793	437 737	188 986	626 723
2008 04	36 580	143 659	90 234	270 473	169 718	440 191	196 526	636 717
2008 05	36 361	138 444	90 563	265 368	169 704	435 072	195 100	630 172
2008 06	36 568	133 778	89 770	260 116	167 439	427 555	193 422	620 977
2008 07	36 350	131 463	88 368	256 181	165 600	421 781	194 498	616 279
2008 08	36 278	132 802	89 468	258 548	165 778	424 326	195 269	619 595
2008 09	36 710	134 885	89 201	260 796	164 332	425 128	192 804	617 932
2008 10	38 986	147 436	89 473	275 895	164 959	440 854	184 078	624 932
2008 11	39 846	165 382	96 789	302 017	171 382	473 399	157 478	630 877
2008 12	<b>42 738</b>	<b>187 457</b>	<b>98 436</b>	<b>328 631</b>	<b>184 135</b>	<b>512 766</b>	<b>124 515</b>	<b>637 281</b>
2009 01	<b>40 798</b>	<b>200 070</b>	<b>102 492</b>	<b>343 360</b>	<b>194 090</b>	<b>537 450</b>	<b>104 960</b>	<b>642 410</b>

Veränderung gegenüber dem entsprechenden Vorjahresmonat / Change from the corresponding month of the previous year

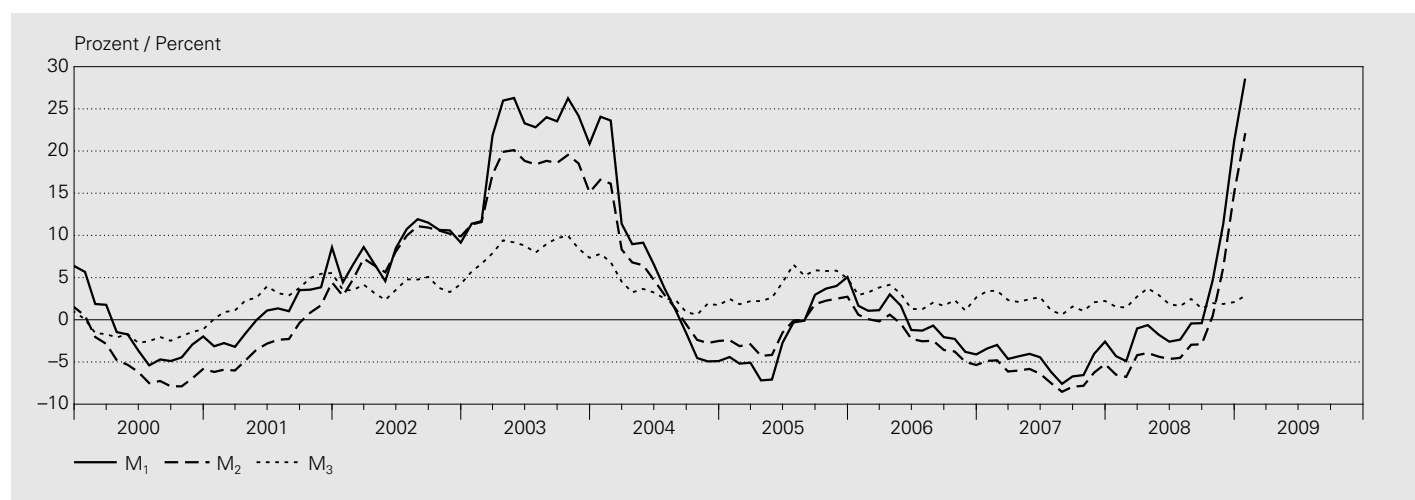

In Prozent / In percent

Jahr <sup>4</sup> Monat <sup>4</sup>	Inkl. Fürstentum Liechtenstein Incl. the Principality of Liechtenstein							
	Bargeldumlauf	Sichteinlagen	Einlagen auf Transaktions- konti <sup>5</sup>	Geldmenge M <sub>1</sub>	Spareinlagen <sup>6</sup>	Geldmenge M <sub>2</sub>	Termineinlagen	Geldmenge M <sub>3</sub>
Year <sup>4</sup> Month <sup>4</sup>	Currency in circulation	Sight deposits	Deposits in transaction accounts <sup>5</sup>	Monetary aggregate M <sub>1</sub>	Savings deposits <sup>6</sup>	Monetary aggregate M <sub>2</sub>	Time deposits	Monetary aggregate M <sub>3</sub>
	1	2	3	4	5	6	7	8
1999	3.4	11.2	7.0	8.6	-2.5	2.9	-8.3	1.0
2000	2.4	-4.6	0.4	-1.9	-9.0	-5.3	17.9	-1.8
2001	5.1	-0.7	1.6	1.0	-6.1	-2.3	26.9	3.1
2002	5.4	10.3	7.8	8.7	7.5	8.1	-10.8	3.8
2003	1.3	35.7	11.4	21.9	11.7	17.4	-28.9	8.3
2004	1.4	7.7	3.2	5.5	2.8	4.3	-4.1	3.2
2005	2.1	-5.3	3.8	-1.5	0.1	-0.8	40.9	4.2
2006	2.4	-2.5	1.4	-0.6	-4.0	-2.0	25.9	2.5
2007	2.0	-5.7	-5.8	-4.8	-8.8	-6.4	36.7	2.1
2008	4.3	<b>2.7</b>	-1.2	<b>1.6</b>	<b>-6.4</b>	<b>-1.7</b>	<b>12.7</b>	<b>2.1</b>
2008 01	1.0	-5.9	-3.8	-4.3	-9.7	-6.5	27.8	1.5
2008 02	1.3	-7.0	-4.0	-4.9	-9.5	-6.8	27.9	1.5
2008 03	2.0	0.1	-3.9	-1.0	-8.8	-4.2	23.5	2.7
2008 04	2.2	1.1	-4.3	-0.6	-8.8	-3.9	26.3	3.7
2008 05	2.0	-1.8	-3.2	-1.8	-8.2	-4.4	24.1	2.9
2008 06	2.6	-3.6	-3.1	-2.6	-7.7	-4.6	19.9	1.9
2008 07	2.3	-3.6	-2.4	-2.4	-7.7	-4.5	18.1	1.6
2008 08	3.0	-1.0	-0.9	-0.4	-6.7	-3.0	16.7	2.5
2008 09	4.0	-0.6	-1.9	-0.4	-6.6	-2.9	12.1	1.3
2008 10	9.8	6.6	-0.3	4.7	-5.9	0.4	5.9	2.0
2008 11	10.4	16.0	4.5	11.4	-1.9	6.2	-9.2	1.9
2008 12	<b>10.0</b>	<b>31.5</b>	<b>9.6</b>	<b>21.2</b>	<b>5.6</b>	<b>15.1</b>	<b>-30.3</b>	<b>2.1</b>
2009 01	<b>11.7</b>	<b>41.7</b>	<b>14.7</b>	<b>28.6</b>	<b>11.9</b>	<b>22.0</b>	<b>-43.0</b>	<b>2.8</b>

<sup>1</sup> Definition 1995. Abgrenzung und Berechnung vgl. *Quartalsheft* 1/1995.  
Definition of 1995. For the delimitation and calculation, cf. *Quarterly Bulletin* 1/1995.

<sup>2</sup> Durchschnitt aus Monatsendwerten.  
Average of end-of-month data.

<sup>3</sup> Monatsendwerte.  
End-of-month data.

<sup>4</sup> 2008: provisorische Werte.  
2008: provisional data.

<sup>5</sup> Einlagen auf den Spar- und Depositenkonti, die vor allem Zahlungszwecken dienen.  
Deposits in savings and deposit accounts serving mainly payment purposes.

<sup>6</sup> Einlagen auf Spar- und Depositenkonti abzüglich die unter diesen Positionen enthaltenen Einlagen zu Zahlungszwecken abzüglich Vorsorgegelder.  
Deposits in savings and deposit accounts less deposits serving mainly payment purposes included in these positions less funds in mandatory occupational pension schemes and voluntary individual savings.

## B3 Kassenliquidität – Liquidität I<sup>1</sup> / Cash liquidity – liquidity I<sup>1</sup>

In Millionen Franken / In CHF millions

Unterlegungsperiode <sup>2</sup> Reporting period <sup>2</sup>	Greifbare Mittel <sup>3</sup> Available funds <sup>3</sup>	Geforderte Mittel <sup>4</sup> Required funds <sup>4</sup>	Liquiditätsgrad I in % (1 / 2) Liquidity ratio I in % (1 / 2)	1	2	3
<b>Kantonalbanken / Cantonal banks</b>						
1998	2 289	1 468				156
1999	2 601	1 517				172
2000	2 103	1 608				131
2001	2 336	1 722				136
2002	2 330	1 684				138
2003	2 443	1 668				146
2004	2 200	1 757				125
2005	.	.				.
2006	.	.				.
2007	.	.				.
2007 11	.	.				.
2007 12	.	.				.
2008 01	.	.				.
2008 02	.	.				.
2008 03	.	.				.
2008 04	.	.				.
2008 05	.	.				.
2008 06	.	.				.
2008 07	.	.				.
2008 08	.	.				.
2008 09	.	.				.
2008 10	.	.				.
2008 11	.	.				.
<b>Grossbanken / Big banks</b>						
1998	3 631	3 527				103
1999	4 175	3 156				132
2000	3 207	3 102				103
2001	3 863	3 619				107
2002	3 724	3 656				102
2003	4 178	3 917				107
2004	4 420	4 306				103
2005	.	.				.
2006	.	.				.
2007	.	.				.
2007 11	.	.				.
2007 12	.	.				.
2008 01	.	.				.
2008 02	.	.				.
2008 03	.	.				.
2008 04	.	.				.
2008 05	.	.				.
2008 06	.	.				.
2008 07	.	.				.
2008 08	.	.				.
2008 09	.	.				.
2008 10	.	.				.
2008 11	.	.				.
<b>Regionalbanken und Sparkassen Regional banks and savings banks</b>						
1998	825	354				233
1999	1 423	374				381
2000	1 150	391				294
2001	1 156	415				279
2002	1 295	422				307
2003	1 332	475				281
2004	1 212	472				257
2005	.	.				.
2006	.	.				.
2007	.	.				.
2007 11	.	.				.
2007 12	.	.				.
2008 01	.	.				.
2008 02	.	.				.
2008 03	.	.				.
2008 04	.	.				.
2008 05	.	.				.
2008 06	.	.				.
2008 07	.	.				.
2008 08	.	.				.
2008 09	.	.				.
2008 10	.	.				.
2008 11	.	.				.
<b>Raiffeisenbanken<sup>5</sup> / Raiffeisen banks<sup>5</sup></b>						
1998	703	328				214
1999	827	349				237
2000	796	377				211
2001	819	448				183
2002	806	434				186
2003	1 216	606				201
2004	1 346	673				200
2005	.	.				.
2006	.	.				.
2007	.	.				.
2007 11	.	.				.
2007 12	.	.				.
2008 01	.	.				.
2008 02	.	.				.
2008 03	.	.				.
2008 04	.	.				.
2008 05	.	.				.
2008 06	.	.				.
2008 07	.	.				.
2008 08	.	.				.
2008 09	.	.				.
2008 10	.	.				.
2008 11	.	.				.
<b>Übrige Banken / Other banks</b>						
1998	.	.				197
1999	.	.				243
2000	1 932	1 103				175
2001	1 782	1 038				172
2002	1 791	1 038				173
2003	2 628	1 132				232
2004	1 905	1 082				176
2005	.	.				.
2006	.	.				.
2007	.	.				.
2007 11	.	.				.
2007 12	.	.				.
2008 01	.	.				.
2008 02	.	.				.
2008 03	.	.				.
2008 04	.	.				.
2008 05	.	.				.
2008 06	.	.				.
2008 07	.	.				.
2008 08	.	.				.
2008 09	.	.				.
2008 10	.	.				.
2008 11	.	.				.
<b>Übrige Banken: davon ausländisch beherrschte Banken<sup>6</sup> Other banks: foreign-controlled banks only<sup>6</sup></b>						
1998	921	435				212
1999	1 100	390				282
2000	751	367				205
2001	683	382				179
2002	687	377				182
2003	1 027	451				228
2004	794	414				192
2005	.	.				.
2006	.	.				.
2007	.	.				.
2007 11	.	.				.
2007 12	.	.				.
2008 01	.	.				.
2008 02	.	.				.
2008 03	.	.				.
2008 04	.	.				.
2008 05	.	.				.
2008 06	.	.				.
2008 07	.	.				.
2008 08	.	.				.
2008 09	.	.				.
2008 10	.	.				.
2008 11	.	.				.

Unterlegungsperiode <sup>2</sup> Reporting period <sup>2</sup>	Greifbare Mittel <sup>3</sup>	Geforderte Mittel <sup>4</sup>	Liquiditätsgrad I in % (1 / 2) Liquidity ratio I in % (1 / 2)	Unterlegungsperiode <sup>2</sup> Reporting period <sup>2</sup>	Greifbare Mittel <sup>3</sup>	Geforderte Mittel <sup>4</sup>	Liquiditätsgrad I in % (1 / 2) Liquidity ratio I in % (1 / 2)
	Available funds <sup>3</sup>	Required funds <sup>4</sup>			Available funds <sup>3</sup>	Required funds <sup>4</sup>	
	1	2	3		1	2	3

#### Filialen ausländischer Banken / Branches of foreign banks

1998	210	144	146
1999	266	141	188
2000	268	153	175
2001	193	140	138
2002	196	147	133
2003	285	129	221
2004	237	128	185
2005	.	.	.
2006	.	.	.
2007	.	.	.
2007 11	.	.	.
2007 12	.	.	.
2008 01	.	.	.
2008 02	.	.	.
2008 03	.	.	.
2008 04	.	.	.
2008 05	.	.	.
2008 06	.	.	.
2008 07	.	.	.
2008 08	.	.	.
2008 09	.	.	.
2008 10	.	.	.
2008 11	.	.	.

#### Privatbankiers / Private bankers

1998	475	166	287
1999	491	168	292
2000	231	169	137
2001	218	153	143
2002	193	135	143
2003	446	169	264
2004	229	152	151
2005	.	.	.
2006	.	.	.
2007	.	.	.
2007 11	.	.	.
2007 12	.	.	.
2008 01	.	.	.
2008 02	.	.	.
2008 03	.	.	.
2008 04	.	.	.
2008 05	.	.	.
2008 06	.	.	.
2008 07	.	.	.
2008 08	.	.	.
2008 09	.	.	.
2008 10	.	.	.
2008 11	.	.	.

#### Total<sup>7</sup>

1998	10 105	6 988	145
1999	12 285	6 734	182
2000	9 686	6 904	140
2001	10 368	7 535	138
2002	10 335	7 516	138
2003	12 528	8 096	155
2004	11 548	8 570	135
2005	.	.	.
2006	.	.	.
2007	.	.	.
2007 11	.	.	.
2007 12	.	.	.
2008 01	.	.	.
2008 02	.	.	.
2008 03	.	.	.
2008 04	.	.	.
2008 05	.	.	.
2008 06	.	.	.
2008 07	.	.	.
2008 08	.	.	.
2008 09	.	.	.
2008 10	.	.	.
2008 11	.	.	.

<sup>1</sup> Bis Dezember 2004 gemäss Art. 19 BankV vom 25. November 1987. Ab Januar 2005 wird die bisherige Kassenliquidität – Liquidität I abgelöst durch die neuen Mindestreserven gemäss Art. 12–17 NBV vom 18. März 2004 (siehe neue Tabelle B3<sub>1</sub> Mindestreserven).  
Until December 2004, pursuant to art. 19 of the Banking Ordinance of 25 November 1987. As of January 2005, the new minimum reserves pursuant to arts.12–17 of the National Bank Ordinance of 18 March 2004 (cf. new table B3<sub>1</sub> "Minimum reserves") replaced the former "Cash liquidity – liquidity I".

<sup>2</sup> Unterlegungsperiode: je vom 20. Tag eines Monats bis zum 19. Tag des Folgemonats (Jahr: 20. Dezember bis 19. Januar des folgenden Jahres).  
Reporting period: from the 20th of a month to the 19th of the following month (year: from 20 December to 19 January of the following year).

<sup>3</sup> Durchschnitt aus Tageswerten der Unterlegungsperiode.  
Average of the daily data of the reporting period.

<sup>4</sup> 2,5% des Durchschnitts aus den drei der Unterlegungsperiode vorausgehenden Monatsendwerten der kurzfristigen Verbindlichkeiten.  
2.5% of the average of short-term liabilities at the end of each of the three months preceding the reporting period.

<sup>5</sup> Die Angaben des Schweizer Verbandes der Raiffeisenbanken sind mit denen der Zentralbank konsolidiert.  
The data of the Swiss Union of Raiffeisen Banks have been consolidated with those of the central bank.

<sup>6</sup> Teil der Gruppe *Übrige Banken*.  
Component of the *Other banks* category.

<sup>7</sup> 339 Institute. Banken im Fürstentum Liechtenstein nicht enthalten.  
339 institutes. Banks in the Principality of Liechtenstein are not included.

## B31 Mindestreserven<sup>1</sup> Minimum reserves<sup>1</sup>

In Millionen Franken / In CHF millions

Unterlegungsperiode <sup>2</sup> Reporting period <sup>2</sup>	Geforderte Aktiven <sup>3</sup> Required assets <sup>3</sup>	Anrechenbare Aktiven <sup>4</sup> Eligible assets <sup>4</sup>	Erfüllungsgrad in % (2 / 1) Compliance in % (2 / 1)	Noten und Münzen Banknotes and coins	Giroguthaben bei der Nationalbank Sight deposits with the National Bank	Erfüllungsgrad Giroguthaben in % (5 / 1) Compliance of sight deposits in % (5 / 1)
	1	2	3	4	5	6
<b>Kantonalbanken / Cantonal banks</b>						
2007 11	1 987	2 253	113	1 251	1 001	50
2007 12	2 013	2 343	116	1 428	915	45
2008 01	2 011	2 155	107	1 269	887	44
2008 02	2 009	2 433	121	1 240	1 193	59
2008 03	2 012	2 321	115	1 291	1 030	51
2008 04	2 056	2 200	107	1 263	936	46
2008 05	2 116	2 441	115	1 242	1 200	57
2008 06	2 172	2 296	106	1 247	1 049	48
2008 07	2 165	2 473	114	1 261	1 212	56
2008 08	2 137	2 351	110	1 235	1 116	52
2008 09	2 097	2 772	132	1 271	1 501	72
2008 10	2 134	2 608	122	1 304	1 304	61
2008 11	<b>2 241</b>	<b>7 616</b>	<b>340</b>	<b>1 342</b>	<b>6 274</b>	<b>280</b>
<b>Grossbanken / Big banks</b>						
2007 11	4 002	4 164	104	2 205	1 959	49
2007 12	4 052	4 261	105	2 709	1 552	38
2008 01	4 093	4 181	102	2 292	1 889	46
2008 02	4 127	4 194	102	2 506	1 688	41
2008 03	4 165	4 692	113	2 966	1 726	41
2008 04	4 176	4 240	102	2 719	1 521	36
2008 05	4 193	4 298	102	2 517	1 781	42
2008 06	4 106	4 413	107	2 691	1 722	42
2008 07	4 018	4 223	105	2 620	1 604	40
2008 08	3 893	4 122	106	2 541	1 581	41
2008 09	3 858	5 175	134	3 350	1 825	47
2008 10	3 827	5 545	145	3 393	2 152	56
2008 11	<b>3 794</b>	<b>10 885</b>	<b>287</b>	<b>3 323</b>	<b>7 562</b>	<b>199</b>
<b>Total<sup>5</sup></b>						
2007 11	8 865	10 502	118	5 205	5 297	60
2007 12	9 009	11 082	123	6 006	5 076	56
2008 01	9 029	10 460	116	5 448	5 011	56
2008 02	9 068	10 790	119	5 545	5 245	58
2008 03	9 091	11 548	127	6 037	5 511	61
2008 04	9 228	10 702	116	5 761	4 941	54
2008 05	9 373	10 877	116	5 545	5 332	57
2008 06	9 407	10 822	115	5 685	5 137	55
2008 07	9 295	10 858	117	5 675	5 183	56
2008 08	9 097	10 656	117	5 567	5 089	56
2008 09	8 984	14 043	156	6 433	7 610	85
2008 10	9 039	14 435	160	6 600	7 835	87
2008 11	<b>9 162</b>	<b>31 164</b>	<b>340</b>	<b>6 559</b>	<b>24 605</b>	<b>269</b>

<sup>1</sup> Gemäss Art. 12–17 NBV vom 18. März 2004. Bis Ende Dezember 2004 siehe Tabelle B3 Kassenliquidität – Liquidität I.  
Pursuant to Arts. 12–17 of the National Bank Ordinance of 18 March 2004. Until the end of December 2004, cf. table B3 "Cash liquidity – liquidity I".

<sup>2</sup> Unterlegungsperiode: je vom 20. Tag eines Monats bis zum 19. Tag des Folgemonats (2005 01: 20. Januar bis 19. Februar 2005).  
Reporting period: from the 20th of a month to the 19th of the following month (2005 01: 20 January to 19 February 2005).

<sup>3</sup> 2,5% des Durchschnitts aus den drei der Unterlegungsperiode vorausgehenden Monatsendwerten der massgeblichen Verbindlichkeiten.  
2.5% of the average of the relevant liabilities at the end of the three months preceding the reporting period.

<sup>4</sup> Durchschnitt aus Tageswerten der Unterlegungsperiode.  
Average of the daily data of the reporting period.

<sup>5</sup> 294 Institute.  
294 institutes.



## B4 Liquiditätsausweis (bis Ende 2004: Gesamtliquidität – Liquidität II) <sup>1</sup> Liquidity Statement (until the end of 2004: Total liquidity – liquidity II) <sup>1</sup>

In Millionen Franken / In CHF millions

Quartalsende	Liquide Aktiven <sup>2</sup>		Geforderte Mittel <sup>4</sup>	Überschussliquidität (1 – 3)	Liquiditätsgrad in % (1 / 3)
End of quarter	Liquid funds <sup>2</sup>		Required funds <sup>4</sup>	Surplus liquidity (1 – 3)	Liquidity ratio in % (1 / 3)
		davon / of which			
		Zusatzliquidität <sup>3</sup>			
		Additional liquidity <sup>3</sup>			
	1	2	3	4	5
<b>Total <sup>5</sup></b>					
2003 IV	270 369	.	155 649	114 721	174
2004 IV	279 171	.	181 633	97 539	154
2005 IV	324 151	.	213 381	110 771	152
2006 IV	360 524	1999	248 086	112 439	145
2007 IV	461 305	1999	269 866	191 439	171
2007 III	446 977	1999	242 856	204 121	184
2007 IV	461 305	1999	269 866	191 439	171
2008 I	512 780	1998	256 575	256 205	200
2008 II	477 410	1999	252 684	224 726	189
2008 III	439 017	1998	229 024	209 993	192
<b>Kantonalbanken / Cantonal banks</b>					
2003 IV	22 776	.	12 022	10 754	189
2004 IV	22 101	.	13 335	8 766	166
2005 IV	24 364	.	14 042	10 322	174
2006 IV	28 198	525	15 339	12 859	184
2007 IV	31 461	561	16 045	15 416	196
2007 III	29 664	561	16 918	12 746	175
2007 IV	31 461	561	16 045	15 416	196
2008 I	33 317	561	17 162	16 155	194
2008 II	30 959	561	16 244	14 715	191
2008 III	33 681	562	15 877	17 804	212
<b>Grossbanken / Big banks</b>					
2003 IV	169 273	.	109 390	59 883	155
2004 IV	185 135	.	131 465	53 669	141
2005 IV	218 200	.	154 934	63 265	141
2006 IV	246 213	771	184 275	61 938	134
2007 IV	321 132	639	190 725	130 407	168
2007 III	321 463	639	167 056	154 406	192
2007 IV	321 132	639	190 725	130 407	168
2008 I	373 618	639	177 499	196 119	210
2008 II	336 362	639	172 144	164 218	195
2008 III	290 470	610	150 129	140 341	193
<b>Regionalbanken und Sparkassen <sup>6</sup> / Regional banks and savings banks <sup>6</sup></b>					
2003 IV	6 392	.	3 615	2 777	177
2004 IV	5 969	.	3 700	2 269	161
2005 IV	6 108	.	3 808	2 300	160
2006 IV	6 521	159	4 100	2 421	159
2007 IV	5 967	189	4 046	1 921	147
2007 III	5 848	189	3 950	1 898	148
2007 IV	5 967	189	4 046	1 921	147
2008 I	5 823	189	3 855	1 968	151
2008 II	5 900	189	4 048	1 853	146
2008 III	6 249	194	3 887	2 362	161
<b>Raiffeisenbanken <sup>7</sup> / Raiffeisen banks <sup>7</sup></b>					
2003 IV	5 864	.	3 486	2 377	168
2004 IV	4 272	.	3 931	341	109
2005 IV	6 184	.	4 461	1 723	139
2006 IV	7 155	225	4 810	2 345	149
2007 IV	8 318	347	5 833	2 485	143
2007 III	7 496	347	5 671	1 825	132
2007 IV	8 318	347	5 833	2 485	143
2008 I	8 848	347	5 217	3 632	170
2008 II	11 669	347	5 822	5 846	200
2008 III	7 665	359	4 864	2 800	158

<sup>1</sup> Gemäss Art. 15 bis 20 BankV.

Pursuant to arts. 15–20 of the Banking Ordinance.

<sup>2</sup> Abzüglich der verpfändeten, liquiden Aktiven, soweit sie für bestehende Verpflichtungen haften, einschliesslich Deckungsmarge.  
Minus the pledged, liquid funds insofar as they cover existing liabilities, including the margin.

<sup>3</sup> Ab 2006 zusätzliche, gesetzlich erforderliche Mittel zur Einlagensicherung gemäss Art. 19 BankV.  
As of 2006, additional legally required funds for deposit guarantees pursuant to art. 19 Banking Ordinance.

<sup>4</sup> 33% der kurzfristigen Verbindlichkeiten sowie ab 2006 auch Zusatzliquidität gemäss Art. 19 BankV.  
33% of short-term liabilities plus, as of 2006, additional liquidity pursuant to art. 19 Banking Ordinance.

<sup>5</sup> 302 Institute. Banken im Fürstentum Liechtenstein nicht enthalten.  
302 institutes. Banks in the Principality of Liechtenstein are not included.

<sup>6</sup> Inklusive Clientis AG (konsolidiert mit allen Clientis-Mitgliedbanken).  
Including Clientis AG (consolidated with the data of all the Clientis member banks).

<sup>7</sup> Die Angaben der Raiffeisen Schweiz Genossenschaft sind mit denen der gruppeneigenen Zentralbank konsolidiert.  
The data of the Raiffeisen Switzerland Cooperative have been consolidated with those of the group's own central bank.

## B4 Liquiditätsausweis (bis Ende 2004: Gesamtliquidität – Liquidität II)<sup>1</sup> Liquidity Statement (until the end of 2004: Total liquidity – liquidity II)<sup>1</sup>

In Millionen Franken / In CHF millions

Quartalsende	Liquide Aktiven <sup>2</sup>		Geforderte Mittel <sup>4</sup>	Überschussliquidität (1 – 3)	Liquiditätsgrad in % (1 / 3)
End of quarter	Liquid funds <sup>2</sup>		Required funds <sup>4</sup>	Surplus liquidity (1 – 3)	Liquidity ratio in % (1 / 3)
		davon / of which			
		Zusatzliquidität <sup>3</sup>			
		Additional liquidity <sup>3</sup>			
	1	2	3	4	5

### Übrige Banken / Other banks

2003 IV	56 747	.	24 466	32 281	232
2004 IV	52 470	.	26 528	25 941	198
2005 IV	61 164	.	33 100	28 064	185
2006 IV	65 022	279	36 588	28 434	178
2007 IV	78 658	246	48 214	30 443	163
2007 III	72 888	246	45 034	27 854	162
2007 IV	78 658	246	48 214	30 443	163
2008 I	78 128	246	47 999	30 129	163
2008 II	81 074	246	50 678	30 396	160
2008 III	86 327	254	50 239	36 088	172

### Übrige Banken: davon ausländisch beherrschte Banken<sup>8</sup> / Other banks: foreign-controlled banks only<sup>8</sup>

2003 IV	35 964	.	15 864	20 100	227
2004 IV	32 289	.	17 835	14 454	181
2005 IV	38 536	.	22 915	15 622	168
2006 IV	41 940	109	24 575	17 366	171
2007 IV	52 258	73	33 347	18 911	157
2007 III	48 497	73	31 211	17 286	155
2007 IV	52 258	73	33 347	18 911	157
2008 I	50 714	72	33 386	17 328	152
2008 II	53 430	73	35 426	18 003	151
2008 III	56 182	75	34 844	21 338	161

### Filialen ausländischer Banken / Branches of foreign banks

2003 IV	2 588	.	883	1 706	293
2004 IV	3 553	.	1 228	2 326	289
2005 IV	3 592	.	1 585	2 007	227
2006 IV	3 420	9	1 611	1 810	212
2007 IV	9 299	2	3 054	6 245	304
2007 III	6 132	2	2 714	3 418	226
2007 IV	9 299	2	3 054	6 245	304
2008 I	7 185	2	2 789	4 396	258
2008 II	6 018	2	1 808	4 210	333
2008 III	6 373	2	1 871	4 502	341

### Privatbankiers / Private bankers

2003 IV	6 729	.	1 787	4 942	377
2004 IV	5 671	.	1 445	4 226	392
2005 IV	4 540	.	1 451	3 090	313
2006 IV	3 996	30	1 364	2 632	293
2007 IV	6 470	15	1 948	4 522	332
2007 III	3 487	15	1 513	1 974	231
2007 IV	6 470	15	1 948	4 522	332
2008 I	5 861	15	2 054	3 807	285
2008 II	5 428	15	1 940	3 488	280
2008 III	8 253	17	2 156	6 096	383

<sup>1</sup> Gemäss Art. 15 bis 20 BankV.  
Pursuant to arts. 15–20 of the Banking Ordinance.

<sup>2</sup> Abzüglich der verpfändeten, liquiden Aktiven, soweit sie für bestehende Verpflichtungen haften, einschliesslich Deckungsmarge.  
Minus the pledged, liquid funds insofar as they cover existing liabilities, including the margin.

<sup>3</sup> Ab 2006 zusätzliche, gesetzlich erforderliche Mittel zur Einlagensicherung gemäss Art. 19 BankV.  
As of 2006, additional legally required funds for deposit guarantees pursuant to art. 19 Banking Ordinance.

<sup>4</sup> 33% der kurzfristigen Verbindlichkeiten sowie ab 2006 auch Zusatzliquidität gemäss Art. 19 BankV.  
33% of short-term liabilities plus, as of 2006, additional liquidity pursuant to art. 19 Banking Ordinance.

<sup>8</sup> Teil der Gruppe *Übrige Banken*.  
Component of the *Other banks* category.

# C1 Zahlungsverkehr Swiss Interbank Clearing (SIC) Payment transactions via Swiss Interbank Clearing (SIC)

## Transaktionen, Umsatz, Umschlagshäufigkeit / Transactions, turnover, turnover ratio

Jahr Monat  Year Month	Anzahl Transaktionen Number of transactions			Umsatz in Millionen Franken Turnover in CHF millions			Umschlagshäufigkeit <sup>1</sup> Turnover ratio <sup>1</sup>	
	Total	Maximaler Tageswert	Durchschnitt pro Arbeitstag	Total	Maximaler Tageswert	Durchschnitt pro Arbeitstag	Maximaler Tageswert	Durchschnitt pro Arbeitstag
		Daily maximum	Average per working day		Daily maximum	Average per working day	Daily maximum	Average per working day
	1	2	3	4	5	6	7	8
1999	141 738 254	1 384 452	555 836	43 285 654	296 300	169 748	93	50
2000	149 503 459	1 821 047	595 631	44 621 425	291 220	177 775	109	56
2001	161 071 528	2 077 926	644 286	45 378 118	273 852	181 512	102	56
2002	176 999 237	1 873 822	705 176	44 750 240	269 524	178 288	135	56
2003	192 668 744	2 145 360	767 605	44 666 757	283 809	177 955	88	40
2004	209 075 779	2 215 077	816 702	41 929 121	272 946	163 786	52	32
2005	256 401 719	2 690 924	1 009 456	41 056 500	247 137	161 640	53	34
2006	317 140 466	3 843 954	1 263 508	44 833 200	317 611	178 618	71	35
2007	356 768 244	4 167 734	1 421 387	52 284 237	336 930	208 304	73	39
2008	371 593 701	4 350 595	1 468 750	58 043 616	343 160	229 421	80	38
2008 01	30 552 108	3 040 312	1 454 862	4 707 159	268 911	224 150	80	40
2008 02	29 303 191	3 488 802	1 395 390	4 554 245	263 096	216 869	51	49
2008 03	29 951 690	3 945 220	1 576 405	4 850 850	315 837	255 308	56	43
2008 04	30 900 658	3 614 459	1 404 575	5 395 470	288 153	245 249	72	52
2008 05	29 911 685	3 390 251	1 495 584	4 608 932	284 963	230 447	65	45
2008 06	29 970 313	4 350 595	1 427 158	4 771 583	328 324	227 218	70	41
2008 07	33 329 360	3 073 833	1 449 103	5 143 621	292 524	223 636	57	43
2008 08	26 496 289	3 122 633	1 324 814	4 143 405	258 099	207 170	54	41
2008 09	30 695 864	3 442 324	1 395 267	5 099 495	293 382	231 795	64	42
2008 10	32 700 388	2 924 295	1 421 756	5 626 523	343 160	244 631	40	28
2008 11	28 633 215	4 072 484	1 431 661	4 519 307	328 259	225 965	47	26
2008 12	39 148 940	4 001 202	1 864 235	4 623 027	303 186	220 144	19	8
2009 01	29 235 389	3 338 445	1 461 769	4 653 535	330 807	232 677	8	6

## Nach Grössenklassen / By size of payments

Jahr Monat  Year Month	Anzahl Transaktionen Number of transactions			Umsatz in Millionen Franken Turnover in CHF millions		
	Grössenklassen (in Franken) Size of payments (in CHF)			Grössenklassen (in Franken) Size of payments (in CHF)		
	1 – 4 999	5 000 – 999 999	1 Million und mehr	1 – 4 999	5 000 – 999 999	1 Million und mehr
	1 – 4,999	5,000 – 999,999	1 million and larger	1 – 4,999	5,000 – 999,999	1 million and larger
	1	2	3	4	5	6
1999	115 680 016	23 301 127	2 757 111	105 790	1 642 235	41 537 627
2000	121 039 618	25 834 821	2 629 020	109 721	1 784 312	42 727 392
2001	132 824 574	25 478 034	2 518 531	119 713	1 686 414	43 476 058
2002	147 196 317	27 440 329	2 376 429	130 586	1 691 455	43 240 299
2003	161 817 634	28 835 092	2 016 018	138 782	1 576 494	42 951 479
2004	178 693 045	28 653 790	1 724 662	148 333	1 487 999	40 217 949
2005	221 229 675	33 450 953	1 721 091	180 150	1 616 111	39 260 236
2006	276 107 766	39 252 007	1 780 693	222 233	1 712 018	42 898 943
2007	310 815 475	43 965 449	1 987 320	245 658	1 958 525	50 080 049
2008	324 482 847	45 080 234	2 030 620	255 874	1 967 049	55 820 687
2008 01	26 577 287	3 790 572	184 249	20 883	176 792	4 509 484
2008 02	25 603 742	3 527 561	171 888	20 064	161 411	4 372 770
2008 03	26 154 507	3 619 190	177 993	20 662	166 398	4 663 790
2008 04	26 928 173	3 789 523	182 962	21 227	172 325	5 201 918
2008 05	26 280 547	3 465 126	166 012	20 602	151 859	4 436 470
2008 06	26 141 154	3 655 231	173 928	20 732	159 413	4 591 438
2008 07	29 254 802	3 892 812	181 746	23 086	172 174	4 948 361
2008 08	23 148 655	3 201 592	146 042	19 074	134 800	3 989 531
2008 09	26 735 284	3 778 601	181 979	21 438	171 274	4 906 782
2008 10	28 310 379	4 201 168	188 841	22 811	190 049	5 413 662
2008 11	24 816 081	3 680 311	136 823	19 520	145 493	4 354 294
2008 12	34 532 236	4 478 547	138 157	25 776	165 062	4 432 187
2009 01	25 755 584	3 360 520	119 285	20 514	127 314	4 505 705

<sup>1</sup> Die Umschlagshäufigkeit ist das Verhältnis zwischen dem SIC-Umsatz und den Giro Guthaben der Banken bei der SNB.  
The turnover ratio is the ratio between the SIC turnover and the banks' sight deposits with the SNB.

## C2 Zahlungsverkehr mit Karten und Checks Payment transactions with cards and cheques

### Infrastruktur / Infrastructure

Jahresende <sup>1</sup> Monatsende	Kreditkarten Credit cards		Debitkarten Debit cards				Geldausgabegeräte (ATM) <sup>4</sup> Automated teller machines (ATMs)
	AMEX, MC, Diners, Visa		Maestro, Postcard				Bancomat, Postomat
End of year <sup>1</sup> End of month	Anzahl Karten Number of cards	Anzahl Akzeptanzstellen <sup>2, 5, 6</sup> Number of terminals <sup>2, 5, 6</sup>	Anzahl Karten Number of cards	Anzahl Vertrags- verhältnisse <sup>5</sup> Number of contractual relationships <sup>5</sup>	Anzahl Akzeptanzstellen <sup>5, 6</sup> Number of terminals <sup>5, 6</sup>	Anzahl <sup>3</sup> EFTPOS inkl. Tankstellen <sup>6</sup> Number <sup>3</sup> of EFTPOS incl. petrol stations <sup>6</sup>	Anzahl Geräte Number of terminals
	1	2	3	4	5	6	7
1999	3 041 000	286 710	5 134 000	78 883	.	126 941	4 692
2000	3 131 000	275 404	5 226 500	101 935	.	141 032	4 864
2001	3 281 200	293 518	5 532 700	112 958	.	154 876	5 051
2002	3 333 300	313 452	5 717 300	123 650	.	169 545	5 185
2003	3 358 600	332 663	5 940 100	126 166	.	170 130	5 303
2004	3 391 428	364 437	5 986 400	137 855	.	181 912	5 388
2005	3 452 600	330 542	6 283 200	.	147 908	207 319	5 552
2006	3 872 400	339 172	6 589 100	.	156 644	209 653	5 736
2007	4 310 400	350 620	6 969 600	.	166 292	236 899	5 930
2008	<b>4 500 700</b>	<b>363 802</b>	<b>7 606 700</b>	.	<b>175 962</b>	<b>258 974</b>	<b>6 085</b>
2007 12	4 310 400	350 620	6 969 600	.	166 292	236 899	5 930
2008 01	4 316 900	356 409	7 010 600	.	179 628	252 192	5 980
2008 02	4 317 800	356 431	7 006 900	.	181 044	254 891	5 907
2008 03	4 329 500	358 721	7 044 300	.	182 389	257 157	5 910
2008 04	4 378 700	361 463	7 125 700	.	172 489	250 904	5 931
2008 05	4 407 800	364 821	7 260 200	.	174 346	252 800	5 951
2008 06	4 423 600	367 009	7 310 200	.	176 400	257 843	5 962
2008 07	4 441 400	368 383	7 355 700	.	178 182	267 766	5 969
2008 08	4 451 100	369 461	7 363 700	.	176 930	266 729	5 984
2008 09	4 463 000	370 835	7 468 700	.	178 173	268 462	5 986
2008 10	4 474 600	373 043	7 550 400	.	177 106	269 013	6 030
2008 11	4 491 600	363 778	7 585 900	.	177 172	259 474	6 058
2008 12	<b>4 500 700</b>	<b>363 802</b>	<b>7 606 700</b>	.	<b>175 962</b>	<b>258 974</b>	<b>6 085</b>

<sup>1</sup> Daten für 1999 und frühere Jahre teilweise geschätzt.

Some of the figures for 1999 and previous years are estimates.

<sup>2</sup> Bis zum 2. Quartal 2004 wurden die Vertragsverhältnisse gezählt. Die Daten ab dem 3. Quartal 2004 beziehen sich auf die Anzahl Akzeptanzstellen (Verkaufsstellen), welche die Zahl der Vertragsverhältnisse übersteigt.

The contractual relationships were counted up until the second quarter of 2004. The data as of the third quarter refer to the number of terminals (points of sale) that exceed the number of contractual relationships.

<sup>3</sup> Ein Erfassungsgerät am Verkaufsort (EFTPOS) kann Debitkarten verschiedener Debitkartenorganisationen verarbeiten. Gezählt werden deshalb nicht die Geräte, sondern die Verarbeitungsmöglichkeiten.

An EFTPOS (electronic funds transfer at point of sale) terminal may process debit cards from different debit card companies. Therefore, the number of card-processing possibilities is counted rather than the number of terminals.

<sup>4</sup> ATM: Automated Teller Machines.

<sup>5</sup> Da eine Verkaufsstelle Kredit- bzw. Debitkarten verschiedener Kartenorganisationen akzeptieren kann, enthalten die Daten Mehrfachzählungen.

Since a point of sale may accept credit or debit cards from different card companies, the data include multiple counts.

<sup>6</sup> Erweiterung des Erhebungskreises im Januar 2008.

In January 2008, the number of companies included in the survey was increased.

**Transaktionen und Umsätze mit Kredit- und Debitkarten im Inland**  
**Transactions and turnover with credit and debit cards in Switzerland**

Jahr <sup>1</sup> Monat	Kreditkarten <sup>2,3</sup> Credit cards <sup>2,3</sup>			Debitkarten <sup>2,3</sup> Debit cards <sup>2,3</sup>		
	AMEX, MC, Diners, Visa			Maestro, Postcard		
Year <sup>1</sup> Month	Transaktionen in Tausend	Betrag in Millionen Franken	Betrag pro Transaktion in Franken (2 / 1)	Transaktionen in Tausend	Betrag in Millionen Franken	Betrag pro Transaktion in Franken (5 / 4)
	Transactions in thousands	Amount in CHF millions	Amount per transaction in CHF (2 / 1)	Transactions in thousands	Amount in CHF millions	Amount per transaction in CHF (5 / 4)
	1	2	3	4	5	6
1999	67 157	12 961	193	142 842	11 977	84
2000	74 704	14 623	196	163 560	13 998	86
2001	80 439	15 509	193	187 495	16 188	86
2002	81 652	15 341	188	209 655	17 802	85
2003	81 687	14 762	181	228 118	19 039	83
2004	81 956	14 958	183	243 504	20 294	83
2005	84 280	15 841	188	259 806	21 695	84
2006	90 002	17 213	191	274 498	23 447	85
2007	106 598	19 870	186	290 460	24 976	86
2008	<b>120 521</b>	<b>22 023</b>	<b>183</b>	<b>325 338</b>	<b>27 401</b>	<b>84</b>
2007 12	10 033	1 932	193	29 551	2 758	93
2008 01	9 628	1 913	199	24 207	2 089	86
2008 02	9 614	1 871	195	24 150	2 046	85
2008 03	10 061	1 937	193	26 092	2 261	87
2008 04	9 812	1 814	185	26 080	2 223	85
2008 05	9 937	1 782	179	28 211	2 426	86
2008 06	9 951	1 757	177	27 500	2 283	83
2008 07	10 592	1 846	174	27 550	2 239	81
2008 08	9 907	1 780	180	25 849	2 128	82
2008 09	10 386	1 876	181	27 575	2 260	82
2008 10	10 018	1 792	179	27 957	2 302	82
2008 11	9 252	1 608	174	26 762	2 209	83
2008 12	<b>11 365</b>	<b>2 048</b>	<b>180</b>	<b>34 037</b>	<b>3 013</b>	<b>89</b>

<sup>1</sup> Daten für 1999 und frühere Jahre teilweise geschätzt.

Some of the figures for 1999 and previous years are estimates.

<sup>2</sup> Transaktionen von In- und Ausländern, ohne Bargeldbezüge mit Kredit- resp. Debitkarten.

Transactions by residents and non-residents, not including cash withdrawals with credit or debit cards.

<sup>3</sup> Die Jahresdaten zwischen 1996 und 2003 basieren teilweise auf Erhebungen des Forschungsinstitutes für empirische Ökonomie und Wirtschaftspolitik der Universität St. Gallen.

The annual data from 1996 to 2003 are partly based on surveys conducted by the Research Institute for Empirical Economics and Economic Policy at the University of St. Gallen.

**Transaktionen und Umsätze mit Geldausgabegeräten und Checks im Inland**  
**Transactions and turnover with Automated teller machines and cheques in Switzerland**

Jahr <sup>1</sup> Monat	Geldausgabegeräte (ATM) <sup>2</sup> Automated teller machines (ATMs) <sup>2</sup>			Checks <sup>3</sup> Cheques <sup>3</sup>		
	Bancomat, Postomat			Postcheques, Einheitschecks, SBTC <sup>4,5</sup> Postcheques, standard cheques, SBTC <sup>4,5</sup>		
Year <sup>1</sup> Month	Transaktionen in Tausend	Betrag in Millionen Franken	Betrag pro Transaktion in Franken (2 / 1)	Anzahl in Tausend	Betrag in Millionen Franken	Betrag pro Check in Franken (5 / 4)
	Transactions in thousands	Amount in CHF millions	Amount per transaction in CHF (2 / 1)	Number in thousands	Amount in CHF millions	Amount per cheque in CHF (5 / 4)
	1	2	3	4	5	6
1999	.	.	.	16 118	38 585	2 394
2000	97 048	25 882	267	11 167	27 649	2 476
2001	107 962	27 585	256	7 230	18 488	2 557
2002	113 978	27 856	244	4 509	13 083	2 902
2003	116 813	28 152	241	3 478	9 956	2 863
2004	114 695	27 566	240	2 698	7 909	2 932
2005	109 179	24 941	228	1 792	3 874	2 162
2006	111 404	25 204	226	1 494	3 235	2 165
2007	114 006	25 236	221	1 258	2 697	2 144
2008	<b>118 708</b>	<b>26 042</b>	<b>219</b>	<b>1 042</b>	<b>2 459</b>	<b>2 361</b>
2007 12	9 958	2 396	241	86	283	3 284
2008 01	8 925	1 970	221	103	209	2 024
2008 02	9 504	2 089	220	94	206	2 201
2008 03	9 879	2 183	221	87	187	2 159
2008 04	9 655	2 090	216	88	213	2 414
2008 05	10 200	2 200	216	88	200	2 285
2008 06	10 175	2 152	211	72	198	2 758
2008 07	10 059	2 253	224	100	226	2 266
2008 08	9 971	2 187	219	79	164	2 088
2008 09	10 002	2 152	215	82	191	2 324
2008 10	10 287	2 222	216	78	193	2 469
2008 11	9 745	2 089	214	83	200	2 406
2008 12	<b>10 307</b>	<b>2 456</b>	<b>238</b>	<b>88</b>	<b>271</b>	<b>3 069</b>

<sup>1</sup> Daten für 1999 und frühere Jahre teilweise geschätzt.

Some of the figures for 1999 and previous years are estimates.

<sup>2</sup> Bargeldbezüge von In- und Ausländern (AMEX, MC, Diners, Visa, Maestro, Postcard).  
Cash withdrawals by residents and non-residents (AMEX, MC, Diners, Visa, Maestro, Postcard).

<sup>3</sup> Checks von In- und Ausländern.  
Cheques of residents and non-residents.

<sup>4</sup> SBTC: Swiss Bankers Travelers Cheques.

<sup>5</sup> Ab 2005 ohne Einheitschecks.  
As of 2005, excluding standard cheques.



# D11 Bankbilanzen<sup>1</sup> / Bank balance sheets<sup>1</sup>

Erhebungsstufe: Unternehmung<sup>2,3,4</sup> / Reporting entity: parent company<sup>2,3,4</sup>

## Aktiven / Assets

In Millionen Franken / In CHF millions

Jahresende Monatsende	Flüssige Mittel	Forderungen aus Geld- markt- papieren	Forderungen gegenüber Banken Claims against banks		Forderungen gegenüber Kunden <sup>5</sup> Claims against customers <sup>5</sup>				Hypothekar- forderungen
			auf Sicht Sight	auf Zeit Time	Total	davon / of which		Total	
1	2	3				4	5		6

### Aktiven gegenüber dem In- und Ausland / Domestic and foreign assets

1999	21 150	119 946	42 767	617 075	420 782	195 793	21 932	224 989	4 607	475 780
2000	15 532	106 664	53 185	502 554	416 127	218 728	26 440	197 400	20 990	481 479
2001	33 433	108 611	49 067	508 670	425 525	235 236	20 143	190 489	16 569	494 076
2002	18 749	84 489	41 695	499 427	401 511	229 348	22 343	172 163	10 423	521 234
2003	17 450	67 435	68 913	564 923	351 028	167 867	19 224	183 161	7 225	559 011
2004	16 999	72 450	74 425	644 517	393 561	167 754	20 312	225 807	10 730	584 047
2005	17 010	96 635	80 121	745 943	465 547	192 199	18 058	273 348	4 871	630 121
2006	18 356	119 272	89 607	806 865	637 940	322 611	18 539	315 329	4 986	669 102
2007	29 031	119 284	148 226	881 397	732 470	363 490	18 490	368 980	7 613	684 341
2008	<b>130 918</b>	<b>141 811</b>	<b>150 981</b>	<b>699 615</b>	<b>590 208</b>	<b>289 328</b>	<b>17 952</b>	<b>300 880</b>	<b>5 853</b>	<b>703 924</b>
2007 12	29 031	119 284	148 226	881 397	732 470	363 490	18 490	368 980	7 613	684 341
2008 01	23 213	117 883	144 781	1 000 423	715 662	352 204	17 700	363 458	10 931	685 021
2008 02	28 380	116 989	141 561	937 698	687 567	336 563	16 933	351 004	8 646	686 945
2008 03	28 572	111 060	153 617	917 239	657 079	329 216	17 256	327 863	8 300	687 406
2008 04	24 945	117 108	145 269	977 265	673 568	330 813	19 590	342 755	7 833	689 169
2008 05	20 557	109 827	152 563	909 909	687 494	321 492	17 877	366 002	9 570	691 389
2008 06	24 832	108 403	150 071	864 632	675 271	312 993	18 544	362 278	9 622	693 160
2008 07	23 995	105 853	140 705	881 616	684 175	310 576	17 863	373 599	8 501	695 326
2008 08	21 467	116 254	152 263	901 958	685 528	319 161	18 339	366 367	9 019	696 584
2008 09	32 843	105 180	167 387	854 212	704 036	326 868	18 248	377 168	7 737	699 053
2008 10	33 624	137 358	193 215	805 225	678 179	326 428	17 939	351 752	6 738	699 856
2008 11	77 319	153 504	177 879	792 997	681 400	331 734	18 368	349 666	6 645	703 113
2008 12	<b>130 918</b>	<b>141 811</b>	<b>150 981</b>	<b>699 615</b>	<b>590 208</b>	<b>289 328</b>	<b>17 952</b>	<b>300 880</b>	<b>5 853</b>	<b>703 924</b>

### Aktiven gegenüber dem Inland / Domestic assets

1999	19 334	17 184	13 172	86 501	165 425	106 064	20 438	59 360	2 750	465 776
2000	14 495	13 995	18 424	56 142	167 848	105 142	24 446	62 706	2 898	474 229
2001	15 446	11 963	19 269	67 438	165 775	101 333	18 724	64 442	7 506	487 982
2002	16 793	11 741	12 953	57 589	147 365	92 442	21 007	54 923	4 612	515 358
2003	16 333	9 526	20 980	59 527	136 367	82 428	18 405	53 938	6 126	542 860
2004	14 807	9 327	19 126	61 567	132 735	74 983	19 111	57 752	5 366	569 811
2005	14 648	10 909	19 501	53 753	130 973	74 121	17 109	56 852	4 253	601 970
2006	16 596	8 315	21 684	54 783	144 680	85 345	17 037	59 336	4 195	644 929
2007	20 560	6 314	26 423	64 534	184 290	115 392	16 721	68 898	3 208	666 962
2008	<b>52 371</b>	<b>24 655</b>	<b>29 938</b>	<b>62 393</b>	<b>184 759</b>	<b>120 314</b>	<b>16 529</b>	<b>64 445</b>	<b>2 087</b>	<b>691 113</b>
2007 12	20 560	6 314	26 423	64 534	184 290	115 392	16 721	68 898	3 208	666 962
2008 01	16 101	6 713	31 567	69 870	180 966	114 713	17 283	66 252	3 284	668 510
2008 02	16 730	6 398	29 882	66 835	179 367	113 649	16 545	65 718	2 991	670 376
2008 03	21 291	6 167	31 540	68 874	183 647	116 980	16 467	66 666	2 995	672 266
2008 04	18 950	6 179	30 022	67 977	187 420	118 785	16 229	68 634	2 964	673 593
2008 05	15 165	5 631	31 238	64 221	184 160	116 041	16 054	68 118	2 939	675 428
2008 06	18 828	4 984	30 450	63 805	187 662	118 672	16 955	68 990	2 822	678 260
2008 07	16 592	5 191	25 945	65 585	185 909	118 233	16 481	67 675	2 686	680 649
2008 08	14 500	4 520	30 279	67 006	187 510	119 357	16 593	68 153	2 663	682 333
2008 09	19 434	4 346	31 595	76 237	194 009	122 800	16 795	71 209	2 480	684 925
2008 10	21 880	20 464	33 029	76 490	191 506	121 624	16 434	69 882	2 263	686 054
2008 11	36 431	24 604	36 136	66 017	191 017	124 700	16 537	66 316	2 193	689 155
2008 12	<b>52 371</b>	<b>24 655</b>	<b>29 938</b>	<b>62 393</b>	<b>184 759</b>	<b>120 314</b>	<b>16 529</b>	<b>64 445</b>	<b>2 087</b>	<b>691 113</b>

<sup>1</sup> Ab Dezember 1996 Bilanzierung nach neuen Rechnungslegungsvorschriften der Eidgenössischen Finanzmarktaufsicht (FINMA-RS 08/2). Daten vor Dezember 1996, wo Verknüpfung sinnvoll und möglich, nach alten FINMA-RS 08/2.

As of December 1996, balance sheets have been compiled according to the new bank accounting guidelines issued by the Swiss Financial Market Supervisory Authority (FINMA-RS 08/2). Prior to December 1996, data established according to the old bank accounting guidelines (FINMA-RS 08/2) are shown where linking is possible and reasonable.

<sup>2</sup> Geschäftsstellen in der Schweiz und im Fürstentum Liechtenstein sowie die Filialen im Ausland. Nur Banken deren Bilanz- und Treuhandgeschäft 150 Millionen Franken übersteigt und deren Bilanzsumme mindestens 100 Millionen Franken beträgt.

Offices in Switzerland and in the Principality of Liechtenstein, plus branches abroad. Only banks with balance sheets and fiduciary business combined exceeding CHF 150 million and balance sheet totals amounting to at least CHF 100 million.

<sup>3</sup> 269 Banken im zuletzt ausgewiesenen Monat.  
269 banks in the last month shown.

<sup>4</sup> Ab September 2006 umfassen die publizierten Zahlen die Werte sämtlicher Raiffeisenbanken. Zuvor flossen nur die Werte der grösseren Raiffeisenbanken ein. Für Details vgl. *Statistisches Monatsheft* vom März 2007 (Informationen zu SNB-Statistiken) sowie die Zusatztabellen mit hochgerechneten Werten D11a und D31a. From September 2006, the published figures include data for all Raiffeisen banks. Previously, only the larger Raiffeisen banks were covered. For details, cf. information on SNB statistics in the *Monthly Statistical Bulletin* of March 2007 as well as the additional tables with extrapolated figures, D11a and D31a.



Jahresende Monatsende	Handelsbestände in Wertschriften und Edelmetallen <sup>7</sup> Securities and precious metals trading portfolios <sup>7</sup>	Finanzanlagen Financial investments	Beteiligungen Participating interests	Sachanlagen <sup>8</sup> Tangible assets <sup>8</sup>	Rechnungsabgrenzungen Accrued income and prepaid expenses	Sonstige Aktiven Other assets	Nicht einbezahltes Gesellschaftskapital Non-paid-up capital	Bilanzsumme Balance sheet total	Nachrangige Forderungen Subordinated claims	
End of year End of month				<b>Total</b>	davon / of which					
					Liegenschaften <sup>9</sup> Real estate <sup>9</sup>					
	11	12	13	14	15	16	17	18	19	20

1999	249 746	56 118	18 228	20 126	15 449	9 479	178 265	61	2 229 523	4 247
2000	211 830	72 089	31 476	20 441	14 815	11 094	185 407	61	2 107 939	2 443
2001	218 688	87 135	34 401	20 991	14 820	10 858	210 370	61	2 202 087	3 195
2002	228 687	78 968	34 459	19 881	14 972	8 943	295 547	51	2 233 641	6 086
2003	270 308	91 061	39 068	18 873	14 819	10 033	163 388	51	2 221 541	5 176
2004	334 381	86 497	45 836	18 290	14 755	9 321	204 345	51	2 484 720	6 165
2005	421 885	98 248	49 799	17 593	13 747	13 041	206 921	34	2 842 898	7 242
2006	488 035	94 537	52 364	20 183	14 110	14 937	210 004	27	3 221 228	7 458
2007	513 232	76 042	46 172	21 507	15 008	18 177	218 559	27	3 488 464	8 682
2008	<b>222 319</b>	<b>91 347</b>	<b>51 393</b>	<b>21 622</b>	<b>15 000</b>	<b>12 842</b>	<b>306 155</b>	<b>27</b>	<b>3 123 164</b>	<b>6 472</b>
2007 12	513 232	76 042	46 172	21 507	15 008	18 177	218 559	27	3 488 464	8 682
2008 01	488 445	76 460	45 991	21 357	14 927	19 670	248 910	27	3 587 843	9 537
2008 02	478 867	76 567	48 876	21 393	14 934	21 749	285 295	27	3 531 915	8 750
2008 03	419 941	72 314	47 915	21 351	14 920	17 187	287 033	27	3 420 741	8 394
2008 04	432 154	75 463	49 886	21 470	14 962	19 993	241 745	27	3 468 062	8 343
2008 05	414 975	76 212	50 040	21 517	14 961	23 387	236 829	27	3 394 725	9 079
2008 06	362 137	87 476	50 563	21 620	15 065	15 696	235 306	27	3 289 196	8 918
2008 07	362 965	90 139	50 989	21 758	15 132	18 439	220 609	27	3 296 596	9 053
2008 08	362 060	91 102	54 388	21 743	15 097	22 035	242 508	27	3 367 918	8 710
2008 09	314 035	90 203	53 626	21 795	15 125	17 089	266 805	27	3 326 291	8 826
2008 10	280 110	90 346	56 564	21 809	15 161	19 533	366 259	27	3 382 106	9 543
2008 11	268 685	94 869	59 359	21 916	15 178	23 152	<b>393 110</b>	27	<b>3 447 328</b>	9 468
2008 12	<b>222 319</b>	<b>91 347</b>	<b>51 393</b>	<b>21 622</b>	<b>15 000</b>	<b>12 842</b>	<b>306 155</b>	<b>27</b>	<b>3 123 164</b>	<b>6 472</b>

1999	64 578	27 681	7 247	19 247	15 094	5 274	40 933	61	932 414	2 552
2000	50 643	29 383	7 669	18 832	14 552	6 393	40 546	61	898 659	980
2001	26 157	29 707	8 811	19 302	14 642	5 899	29 368	61	887 176	1 025
2002	18 841	31 057	10 344	19 027	14 827	5 187	30 787	51	877 092	1 592
2003	26 335	31 040	10 363	18 228	14 468	5 116	25 569	51	902 295	1 210
2004	33 939	26 046	10 667	17 578	14 340	4 752	47 641	51	948 046	1 068
2005	44 683	25 134	12 629	16 596	13 175	5 742	46 391	34	982 962	1 119
2006	58 157	22 004	10 722	18 886	13 412	5 657	43 736	27	1 050 177	1 322
2007	71 581	24 785	9 486	20 058	14 263	6 949	36 535	27	1 138 502	1 529
2008	<b>29 810</b>	<b>26 392</b>	<b>13 322</b>	<b>20 319</b>	<b>14 339</b>	<b>5 562</b>	<b>45 601</b>	<b>27</b>	<b>1 186 263</b>	<b>1 481</b>
2007 12	71 581	24 785	9 486	20 058	14 263	6 949	36 535	27	1 138 502	1 529
2008 01	73 857	21 719	9 561	19 904	14 201	9 278	29 538	27	1 137 611	1 559
2008 02	78 206	21 573	9 728	19 989	14 246	11 337	61 119	27	1 171 565	2 000
2008 03	65 973	21 202	11 623	19 990	14 248	8 013	60 776	27	1 171 389	2 372
2008 04	65 780	21 481	11 685	20 061	14 263	10 679	57 495	27	1 171 348	1 889
2008 05	64 300	21 634	11 685	20 120	14 277	13 057	56 307	27	1 162 973	2 107
2008 06	53 057	22 851	12 774	20 268	14 401	7 445	43 223	27	1 143 634	2 414
2008 07	50 204	23 465	12 811	20 392	14 460	10 320	39 413	27	1 136 503	2 631
2008 08	47 855	23 340	12 770	20 361	14 412	12 675	53 988	27	1 157 164	2 352
2008 09	40 771	23 334	13 452	20 409	14 433	8 636	60 089	27	1 177 265	2 877
2008 10	33 427	23 819	13 389	20 437	14 474	10 856	57 344	27	1 188 724	3 910
2008 11	33 131	24 997	13 452	20 497	14 467	13 649	<b>66 513</b>	27	<b>1 215 627</b>	3 838
2008 12	<b>29 810</b>	<b>26 392</b>	<b>13 322</b>	<b>20 319</b>	<b>14 339</b>	<b>5 562</b>	<b>45 601</b>	<b>27</b>	<b>1 186 263</b>	<b>1 481</b>

<sup>5</sup> Die aktuellsten Werte der Inländischen Kreditentwicklung können aus technischen Gründen im *Statistischen Monatsheft* nicht mehr berücksichtigt werden. Sie finden diese voraus im Internet unter <http://dsbb.imf.org>. (Datenseite *Switzerland des Internationalen Währungsfonds*).  
For technical reasons, the latest figures on domestic lending cannot be taken into account in the *Monthly Statistical Bulletin*. They may be accessed on the internet at <http://dsbb.imf.org> (page on *Switzerland of the International Monetary Fund*).

<sup>6</sup> Bis November 1996 Werte der Position *Kontokorrent-Kredite und Darlehen an öffentlich-rechtliche Körperschaften* nach alten FINMA-RS 08/2.  
Until November 1996, data of the item *Current account credits and loans to public law institutions* according to the old bank accounting guidelines (FINMA-RS 08/2).

<sup>7</sup> Bis November 1996 Werte der Position *Wertschriften* nach alten FINMA-RS 08/2.  
Until November 1996, data of the item *Securities* according to the old bank accounting guidelines (FINMA-RS 08/2).

<sup>8</sup> Ab Dezember 1996 *Liegenschaften* sowie weitere hier nicht separat ausgewiesene Unterpositionen.  
As of December 1996, *Real estate* and other sub-items not separately shown here have been included in this item.

<sup>9</sup> Bis November 1996 Werte der Position *Bankgebäude* nach alten FINMA-RS 08/2.  
Until November 1996, data of the item *Bank buildings* according to the old bank accounting guidelines (FINMA-RS 08/2).

## Passiven / Liabilities

Jahresende Monatsende	Verpflichtungen aus Geldmarkt- papieren	Verpflichtungen gegenüber Banken Liabilities towards banks		Verpflichtungen gegenüber Kunden in Spar- und Anlageform	Übrige Verpflichtungen gegenüber Kunden Other liabilities towards customers		Kassen- obligationen	Anleihen und Pfandbrief- darlehen <sup>10</sup>	
		auf Sicht Sight	auf Zeit Time		auf Sicht Sight	auf Zeit Time			
End of year End of month	Money market instruments issued			Liabilities towards customers in the form of savings and deposits			Medium-term bank-issued notes	Bonds/mortgage bonds <sup>10</sup>	
		21	22	23	24	25	26	27	28

### Passiven gegenüber dem In- und Ausland / Domestic and foreign liabilities

1999	75 333	39 732	583 421	286 665	169 618	520 666	33 500	137 493
2000	54 055	46 240	556 310	267 038	162 427	450 009	34 687	141 015
2001	76 484	61 879	535 724	271 161	174 851	478 885	35 634	172 724
2002	47 649	44 500	514 838	305 780	191 398	429 875	36 312	178 819
2003	56 863	74 654	566 445	341 062	261 745	371 130	30 348	158 707
2004	89 245	71 527	655 329	349 007	256 402	435 102	27 895	178 861
2005	120 524	79 686	732 482	360 138	293 369	557 519	27 368	233 654
2006	135 302	91 210	840 327	359 110	310 789	723 369	35 092	278 848
2007	176 075	126 483	801 656	335 341	340 319	864 129	41 974	334 570
2008	<b>93 391</b>	<b>145 346</b>	<b>595 708</b>	<b>357 436</b>	<b>395 854</b>	<b>667 392</b>	<b>51 086</b>	<b>303 536</b>
2007 12	176 075	126 483	801 656	335 341	340 319	864 129	41 974	334 570
2008 01	189 250	146 118	842 489	334 209	366 839	852 874	42 490	318 826
2008 02	177 973	156 413	808 653	334 145	335 051	828 466	42 639	321 131
2008 03	167 985	158 843	783 292	331 233	325 827	794 718	42 699	310 336
2008 04	171 451	152 930	822 060	330 365	345 526	800 285	42 909	340 641
2008 05	161 571	152 910	778 008	330 560	333 590	795 553	43 249	338 374
2008 06	146 421	152 687	744 993	327 051	330 413	744 213	43 805	336 371
2008 07	139 469	135 403	774 422	323 872	322 319	765 636	44 628	343 813
2008 08	135 718	124 820	794 325	325 108	324 884	781 006	45 151	357 958
2008 09	130 128	129 670	758 306	323 622	338 700	768 209	45 554	336 129
2008 10	112 459	142 982	695 728	324 533	348 715	803 732	49 147	311 304
2008 11	102 955	<b>157 388</b>	<b>701 742</b>	339 465	378 000	793 604	50 747	316 123
2008 12	<b>93 391</b>	<b>145 346</b>	<b>595 708</b>	<b>357 436</b>	<b>395 854</b>	<b>667 392</b>	<b>51 086</b>	<b>303 536</b>

### Passiven gegenüber dem Inland / Domestic liabilities

1999	769	12 579	120 578	268 015	106 391	225 726	33 500	89 538
2000	926	15 726	119 925	249 917	103 179	151 376	34 687	93 507
2001	785	20 807	114 296	253 980	110 368	148 112	35 634	93 432
2002	866	12 335	113 513	286 553	123 029	124 617	36 312	93 797
2003	3 173	20 039	112 447	319 272	168 071	92 993	30 348	89 082
2004	2 017	17 687	118 294	326 731	155 371	117 150	27 895	90 639
2005	2 055	16 971	112 722	337 144	169 962	172 065	27 368	87 130
2006	3 866	20 192	119 171	336 497	160 880	229 015	35 092	88 115
2007	6 740	24 654	126 795	313 994	168 076	296 107	41 974	88 710
2008	<b>2 498</b>	<b>31 104</b>	<b>100 781</b>	<b>335 005</b>	<b>199 324</b>	<b>234 518</b>	<b>51 086</b>	<b>91 469</b>
2007 12	6 740	24 654	126 795	313 994	168 076	296 107	41 974	88 710
2008 01	7 121	34 002	129 692	313 010	168 572	301 630	42 490	87 927
2008 02	6 852	28 642	129 071	313 236	162 206	297 138	42 639	86 834
2008 03	6 551	29 956	130 837	310 444	164 634	296 652	42 699	87 447
2008 04	5 857	29 557	129 789	309 378	165 943	309 094	42 909	87 452
2008 05	5 693	30 925	122 445	309 531	159 914	306 538	43 249	87 210
2008 06	4 418	28 441	125 206	306 451	157 961	303 511	43 805	87 264
2008 07	4 057	26 523	127 127	303 254	150 585	310 026	44 628	87 757
2008 08	4 174	27 118	122 734	304 467	151 532	311 857	45 151	87 311
2008 09	4 523	29 295	129 779	302 983	159 277	311 043	45 554	88 215
2008 10	3 853	31 236	110 045	303 879	169 233	307 248	49 147	87 891
2008 11	2 886	37 861	106 941	318 164	183 856	288 173	50 747	88 137
2008 12	<b>2 498</b>	<b>31 104</b>	<b>100 781</b>	<b>335 005</b>	<b>199 324</b>	<b>234 518</b>	<b>51 086</b>	<b>91 469</b>

<sup>10</sup> Vor Dezember 1996 *Anleihen und Pfandbriefdarlehen* nur insgesamt verfügbar (keine Unterteilung in In- und Ausland).  
Prior to December 1996, separate figures for domestic *Bonds/mortgage bonds* are not available.

Jahresende Monatsende	Rechnungs- abgrenzung	Sonstige Passiven	Wertberich- tigungen und Rückstel- lungen <sup>11</sup>	Reserven für allgemeine Bankrisiken	Gesellschafts- kapital	Reserven	Gewinn/ Verlust- vortrag	Bilanzsumme	Nachrangige Verpflich- tungen
End of year End of month	Accrued expenses and deferred income	Other liabilities	Value adjust- ments and provisions <sup>11</sup>	Reserves for general banking risks	Capital	Reserves	Retained earnings/ accumulated losses brought forward	Balance sheet total	Subordinated liabilities
	29	30	31	32	33	34	35	36	37

1999	19 253	228 083	40 124	9 253	29 115	54 078	3 190	2 229 523	27 276
2000	23 281	229 330	29 441	10 349	29 462	68 736	5 559	2 107 939	32 584
2001	21 444	225 444	24 748	10 647	29 831	76 234	6 397	2 202 087	38 488
2002	17 659	314 631	25 487	11 618	28 052	80 251	6 771	2 233 641	31 819
2003	17 325	195 686	22 965	12 500	27 969	78 067	6 075	2 221 541	30 259
2004	18 249	253 441	21 453	14 480	27 991	77 200	8 539	2 484 720	29 105
2005	24 126	257 694	22 125	16 032	25 054	83 080	10 048	2 842 898	30 034
2006	31 903	248 981	21 151	17 469	24 268	92 013	11 397	3 221 228	37 350
2007	35 642	253 481	23 434	18 956	24 681	94 506	17 219	3 488 464	45 179
2008	<b>26 264</b>	<b>318 530</b>	<b>22 150</b>	<b>19 066</b>	<b>26 149</b>	<b>126 491</b>	<b>- 25 235</b>	<b>3 123 164</b>	<b>54 577</b>
2007 12	35 642	253 481	23 434	18 956	24 681	94 506	17 219	3 488 464	45 179
2008 01	35 411	276 765	23 314	19 159	24 685	90 163	25 253	3 587 843	46 138
2008 02	30 895	313 289	23 042	19 365	26 145	89 790	24 918	3 531 915	47 412
2008 03	27 123	300 681	27 261	19 297	26 221	101 706	3 519	3 420 741	48 016
2008 04	27 103	262 256	27 226	19 239	26 304	103 381	- 3 614	3 468 062	50 257
2008 05	29 500	260 116	27 166	19 162	26 261	103 840	- 5 135	3 394 725	50 337
2008 06	26 565	256 970	23 347	19 289	26 372	120 865	- 10 167	3 289 196	49 691
2008 07	26 818	240 009	22 584	19 342	26 067	121 178	- 8 966	3 296 596	50 473
2008 08	28 986	269 326	22 686	18 845	25 973	121 441	- 8 307	3 367 918	50 963
2008 09	28 794	291 626	22 313	18 851	26 010	121 337	- 12 959	3 326 291	50 875
2008 10	28 365	391 499	22 898	18 867	25 990	120 441	- 14 553	3 382 106	56 358
2008 11	<b>32 592</b>	<b>396 329</b>	<b>29 572</b>	<b>18 899</b>	<b>25 999</b>	<b>122 258</b>	<b>- 18 346</b>	<b>3 447 328</b>	<b>57 493</b>
2008 12	<b>26 264</b>	<b>318 530</b>	<b>22 150</b>	<b>19 066</b>	<b>26 149</b>	<b>126 491</b>	<b>- 25 235</b>	<b>3 123 164</b>	<b>54 577</b>

1999	10 777	65 489	36 685	9 198	29 115	54 078	2 627	1 065 065	12 614
2000	11 974	64 813	26 123	10 277	29 462	68 736	4 376	985 005	12 436
2001	11 967	47 487	23 497	10 559	29 831	76 234	4 736	981 726	10 819
2002	9 032	53 066	24 174	11 538	28 052	80 251	5 055	1 002 190	9 954
2003	9 347	49 967	22 308	12 422	27 969	78 067	5 351	1 040 856	8 404
2004	10 228	75 848	20 277	14 345	27 991	77 200	7 340	1 089 016	8 608
2005	11 219	79 492	20 897	15 876	25 054	83 080	7 837	1 168 872	7 555
2006	15 505	80 194	19 963	17 281	24 268	92 013	8 668	1 250 720	7 639
2007	16 475	57 436	22 123	18 726	24 681	94 506	13 686	1 314 682	10 067
2008	<b>15 848</b>	<b>72 611</b>	<b>20 806</b>	<b>18 768</b>	<b>26 149</b>	<b>126 491</b>	<b>- 28 336</b>	<b>1 298 124</b>	<b>9 824</b>
2007 12	16 475	57 436	22 123	18 726	24 681	94 506	13 686	1 314 682	10 067
2008 01	16 844	52 686	21 698	18 821	24 685	90 163	22 238	1 331 578	10 060
2008 02	14 692	82 198	21 707	19 034	26 145	89 790	22 048	1 342 231	9 851
2008 03	14 064	80 927	25 491	18 988	26 221	101 706	772	1 337 388	10 113
2008 04	12 983	75 397	25 553	18 921	26 304	103 381	- 6 394	1 336 124	9 894
2008 05	13 945	73 197	25 742	18 841	26 261	103 840	- 7 888	1 319 445	10 118
2008 06	14 666	61 712	21 911	18 993	26 372	120 865	- 13 151	1 308 426	10 309
2008 07	14 743	56 987	21 154	19 040	26 067	121 178	- 11 983	1 301 144	10 431
2008 08	15 900	72 489	21 215	18 535	25 973	121 441	- 11 440	1 318 457	10 373
2008 09	16 678	80 048	20 574	18 541	26 010	121 337	- 16 135	1 337 723	10 658
2008 10	16 786	79 156	21 678	18 550	25 990	120 441	- 17 809	1 327 324	10 621
2008 11	<b>19 931</b>	<b>76 682</b>	<b>28 350</b>	<b>18 571</b>	<b>25 999</b>	<b>122 258</b>	<b>- 21 735</b>	<b>1 346 821</b>	<b>10 279</b>
2008 12	<b>15 848</b>	<b>72 611</b>	<b>20 806</b>	<b>18 768</b>	<b>26 149</b>	<b>126 491</b>	<b>- 28 336</b>	<b>1 298 124</b>	<b>9 824</b>

<sup>11</sup> Ab Dezember 1997 inkl. Schwankungsreserve für Kreditrisiken.  
As of December 1997, incl. fluctuation reserve for credit risks.

## D12 Bankbilanzen nach Währungen Bank balance sheets by currency

Erhebungsstufe: Unternehmung<sup>1,2,3</sup> / Reporting entity: parent company<sup>1,2,3</sup>

In Millionen Franken / In CHF millions

Jahresende Monatsende	CHF	USD	EUR <sup>4</sup>	DEM <sup>5</sup>	Übrige Währungen <sup>6</sup>	Edelmetalle	Leih- und Repogeschäfte <sup>7</sup>	Bilanzsumme
End of year End of month					Other currencies <sup>6</sup>	Precious metals	Lending and repo transactions <sup>7</sup>	Balance sheet total
	1	2	3	4	5	6	7	8
<b>Aktiven gegenüber dem In- und Ausland / Domestic and foreign assets</b>								
1999	932 930	476 497	201 850	12 941	346 956	15 152	256 136	2 229 523
2000	926 324	597 564	198 440	7 516	367 864	12 138	5 608	2 107 939
2001	917 291	625 398	242 357	2 420	400 654	12 933	3 454	2 202 087
2002	961 455	553 048	271 587	.	430 886	15 504	1 159	2 233 641
2003	967 076	628 749	291 271	.	313 887	18 788	1 769	2 221 541
2004	1 004 963	722 040	320 877	.	394 108	18 526	24 208	2 484 720
2005	1 033 754	923 467	394 288	.	444 058	24 527	22 802	2 842 898
2006	1 109 488	1 122 496	440 151	.	489 473	35 947	23 672	3 221 228
2007	1 181 700	1 119 565	505 520	.	608 830	47 558	25 292	3 488 464
2008	<b>1 252 058</b>	<b>898 919</b>	<b>435 216</b>	.	<b>496 559</b>	<b>28 036</b>	<b>12 376</b>	<b>3 123 164</b>
2007 12	1 181 700	1 119 565	505 520	.	608 830	47 558	25 292	3 488 464
2008 01	1 215 981	1 104 286	533 700	.	661 789	49 479	22 607	3 587 843
2008 02	1 241 004	1 014 689	528 916	.	673 963	52 368	20 977	3 531 915
2008 03	1 239 888	960 674	537 786	.	615 737	44 354	22 303	3 420 741
2008 04	1 236 946	1 038 344	511 846	.	613 342	41 441	26 144	3 468 062
2008 05	1 222 935	1 025 185	525 928	.	552 030	42 477	26 170	3 394 725
2008 06	1 219 332	937 398	527 870	.	545 869	39 230	19 496	3 289 196
2008 07	1 205 513	969 857	536 096	.	525 419	39 997	19 714	3 296 596
2008 08	1 230 849	1 024 891	516 997	.	538 047	37 392	19 741	3 367 918
2008 09	1 247 616	1 018 441	472 875	.	530 856	32 477	24 027	3 326 291
2008 10	1 281 250	1 085 407	444 447	.	524 893	31 621	14 487	3 382 106
2008 11	1 295 424	<b>1 091 158</b>	454 398	.	559 318	32 246	14 783	<b>3 447 328</b>
2008 12	<b>1 252 058</b>	<b>898 919</b>	<b>435 216</b>	.	<b>496 559</b>	<b>28 036</b>	<b>12 376</b>	<b>3 123 164</b>
<b>Passiven gegenüber dem In- und Ausland / Domestic and foreign liabilities</b>								
1999	931 671	472 828	166 259	14 426	310 509	18 126	330 131	2 229 523
2000	949 780	606 281	185 057	9 200	336 826	15 737	14 258	2 107 939
2001	960 702	668 516	236 596	1 359	316 643	15 810	3 820	2 202 087
2002	1 002 594	567 060	266 307	.	382 587	14 025	1 068	2 233 641
2003	1 005 000	598 504	308 147	.	292 100	17 090	701	2 221 541
2004	1 025 270	704 687	347 159	.	366 466	18 477	22 663	2 484 720
2005	1 080 613	859 519	414 496	.	444 078	22 830	21 362	2 842 898
2006	1 147 217	963 231	549 741	.	508 088	31 844	21 106	3 221 228
2007	1 198 148	1 102 673	551 786	.	573 375	37 978	24 504	3 488 464
2008	<b>1 223 184</b>	<b>937 513</b>	<b>523 846</b>	.	<b>396 987</b>	<b>29 998</b>	<b>11 636</b>	<b>3 123 164</b>
2007 12	1 198 148	1 102 673	551 786	.	573 375	37 978	24 504	3 488 464
2008 01	1 227 976	1 127 395	568 361	.	600 507	40 795	22 810	3 587 843
2008 02	1 253 948	1 060 564	545 294	.	609 493	41 506	21 111	3 531 915
2008 03	1 260 845	1 003 313	551 198	.	546 059	38 211	21 113	3 420 741
2008 04	1 240 275	1 053 854	570 208	.	541 279	37 362	25 084	3 468 062
2008 05	1 226 157	1 019 256	574 584	.	513 037	36 479	25 213	3 394 725
2008 06	1 220 841	943 747	553 806	.	514 139	38 465	18 196	3 289 196
2008 07	1 214 041	971 917	557 634	.	498 737	36 306	17 961	3 296 596
2008 08	1 231 289	1 027 597	546 812	.	508 189	35 320	18 712	3 367 918
2008 09	1 236 609	1 002 967	550 237	.	479 588	34 339	22 550	3 326 291
2008 10	1 253 688	1 096 108	518 822	.	462 982	33 899	16 607	3 382 106
2008 11	1 253 298	<b>1 127 045</b>	531 148	.	485 143	34 562	16 131	<b>3 447 328</b>
2008 12	<b>1 223 184</b>	<b>937 513</b>	<b>523 846</b>	.	<b>396 987</b>	<b>29 998</b>	<b>11 636</b>	<b>3 123 164</b>

<sup>1</sup> Geschäftsstellen in der Schweiz und im Fürstentum Liechtenstein sowie die Filialen im Ausland. Nur Banken deren Bilanz- und Treuhandgeschäft 150 Millionen Franken übersteigt und deren Bilanzsumme mindestens 100 Millionen Franken beträgt.  
Offices in Switzerland and in the Principality of Liechtenstein, plus branches abroad. Only banks with balance sheets and fiduciary business combined exceeding CHF 150 million and balance sheet totals amounting to at least CHF 100 million.

<sup>2</sup> 269 Banken im zuletzt ausgewiesenen Monat.  
269 banks in the last month shown.

<sup>3</sup> Ab September 2006 umfassen die publizierten Zahlen die Werte sämtlicher Raiffeisenbanken. Zuvor flossen nur die Werte der grösseren Raiffeisenbanken ein. Für Details vgl. *Statistisches Monatsheft* vom März 2007 (Informationen zu SNB-Statistiken) sowie die Zusatztabellen mit hochgerechneten Werten D1<sub>1a</sub> und D3<sub>1a</sub>.  
From September 2006, the published figures include data for all Raiffeisen banks. Previously, only the larger Raiffeisen banks were covered. For details, cf. information on SNB statistics in the *Monthly Statistical Bulletin* of March 2007 as well as the additional tables with extrapolated figures, D1<sub>1a</sub> and D3<sub>1a</sub>.

<sup>4</sup> Inklusive die ehemaligen Währungen des Euro-Währungsgebietes.  
Incl. the former currencies of the euro area.

<sup>5</sup> Ab März 1999 als *davon-Position* des Euro.  
As of March 1999, stated as a sub-item (*of which*) of the euro.

<sup>6</sup> Ende 1992 und 1993 inklusive Leihgeschäfte.  
Figures of end-1992 and end-1993 include lending transactions.

<sup>7</sup> Banken, welche die nicht-monetären Forderungen und Verpflichtungen aus Leih- und Repogeschäften bilanzieren, weisen diese zusätzlich separat aus. Unter nicht-monetär verstehen wir Forderungen und Verpflichtungen in Form von Wertschriften und Commodities.  
Banks that enter non-monetary claims and liabilities arising from lending and repo transactions in their balance sheets also report these separately. Non-monetary claims and liabilities are held in the form of securities and commodities.

# D13: Bankbilanzen nach Währungen

## Bank balance sheets by currency

Erhebungsstufe: Bankstelle <sup>1, 2, 3</sup> / Reporting entity: bank office <sup>1, 2, 3</sup>

In Millionen Franken / In CHF millions

Jahresende Monatsende	CHF	USD	EUR <sup>4</sup>	DEM <sup>5</sup>	Übrige Währungen <sup>6</sup>	Edelmetalle	Leih- und Repogeschäfte <sup>7</sup>	Bilanzsumme
End of year End of month					Other currencies <sup>6</sup>	Precious metals	Lending and repo transactions <sup>7</sup>	Balance sheet total
	1	2	3	4	5	6	7	8

### Aktiven gegenüber dem In- und Ausland / Domestic and foreign assets

1999	944 051	283 605	124 327	7 483	173 750	14 278	130 169	1 670 180
2000	931 458	324 623	139 775	3 591	241 903	10 950	5 608	1 654 318
2001	934 409	308 998	150 324	965	211 583	12 749	3 454	1 621 518
2002	979 650	341 525	164 161	.	149 702	13 325	1 159	1 649 522
2003	985 092	328 615	191 233	.	131 870	15 233	1 769	1 653 812
2004	1 014 568	350 539	181 286	.	125 063	14 811	24 201	1 710 467
2005	1 048 129	492 369	194 415	.	129 434	23 710	22 728	1 910 783
2006	1 124 095	500 776	204 787	.	136 160	35 525	23 672	2 025 017
2007	1 198 286	432 025	252 199	.	430 842	46 458	25 292	2 385 102
2008	<b>1 306 188</b>	<b>288 206</b>	<b>191 472</b>	.	<b>235 209</b>	<b>27 493</b>	<b>12 376</b>	<b>2 060 945</b>
2007 12	1 198 286	432 025	252 199	.	430 842	46 458	25 292	2 385 102
2008 01	1 229 425	365 101	236 216	.	452 285	48 997	22 607	2 354 632
2008 02	1 252 596	364 139	224 783	.	423 195	51 722	20 974	2 337 408
2008 03	1 263 137	342 671	216 134	.	409 642	43 062	22 300	2 296 947
2008 04	1 258 783	361 496	222 716	.	437 602	40 326	26 142	2 347 065
2008 05	1 244 263	312 274	215 721	.	300 827	41 820	26 170	2 141 073
2008 06	1 237 424	306 804	205 769	.	290 044	37 945	19 496	2 097 484
2008 07	1 207 612	292 983	222 104	.	283 626	39 279	19 714	2 065 317
2008 08	1 238 100	299 216	207 303	.	294 609	36 892	19 741	2 095 861
2008 09	1 274 647	351 457	203 302	.	282 510	31 464	24 027	2 167 407
2008 10	1 342 235	365 689	204 636	.	279 892	31 235	14 487	2 238 174
2008 11	1 363 155	<b>378 607</b>	204 513	.	272 395	31 629	14 783	<b>2 265 082</b>
2008 12	<b>1 306 188</b>	<b>288 206</b>	<b>191 472</b>	.	<b>235 209</b>	<b>27 493</b>	<b>12 376</b>	<b>2 060 945</b>

### Passiven gegenüber dem In- und Ausland / Domestic and foreign liabilities

1999	960 410	277 435	112 012	8 526	118 172	16 983	185 170	1 670 180
2000	964 027	327 488	124 867	5 869	208 866	14 811	14 258	1 654 318
2001	974 494	344 718	149 415	477	133 324	15 746	3 820	1 621 518
2002	1 012 581	351 622	169 316	.	100 879	14 055	1 068	1 649 522
2003	1 016 751	307 746	219 904	.	95 079	13 632	701	1 653 812
2004	1 027 016	351 692	225 200	.	69 148	14 755	22 656	1 710 467
2005	1 088 137	446 596	239 271	.	93 537	21 976	21 266	1 910 783
2006	1 151 029	406 112	294 677	.	120 613	31 480	21 106	2 025 017
2007	1 200 785	505 733	280 682	.	336 537	36 860	24 504	2 385 102
2008	<b>1 260 740</b>	<b>330 280</b>	<b>265 631</b>	.	<b>163 499</b>	<b>29 160</b>	<b>11 636</b>	<b>2 060 945</b>
2007 12	1 200 785	505 733	280 682	.	336 537	36 860	24 504	2 385 102
2008 01	1 226 187	486 877	258 551	.	319 909	40 298	22 810	2 354 632
2008 02	1 248 418	474 839	244 828	.	307 417	40 800	21 108	2 337 408
2008 03	1 266 589	435 063	240 197	.	297 172	36 814	21 110	2 296 947
2008 04	1 254 573	447 360	275 637	.	308 324	36 087	25 082	2 347 065
2008 05	1 232 629	398 210	254 793	.	194 573	35 655	25 213	2 141 073
2008 06	1 230 011	362 688	254 385	.	195 202	37 002	18 196	2 097 484
2008 07	1 210 811	344 031	255 033	.	202 033	35 448	17 961	2 065 317
2008 08	1 236 784	348 642	255 837	.	201 382	34 503	18 712	2 095 861
2008 09	1 260 051	365 079	286 633	.	200 171	32 924	22 550	2 167 407
2008 10	1 321 137	380 626	289 327	.	197 258	33 219	16 607	2 238 174
2008 11	1 317 215	<b>404 764</b>	296 696	.	196 680	33 594	16 131	<b>2 265 082</b>
2008 12	<b>1 260 740</b>	<b>330 280</b>	<b>265 631</b>	.	<b>163 499</b>	<b>29 160</b>	<b>11 636</b>	<b>2 060 945</b>

<sup>1</sup> Geschäftsstellen in der Schweiz und im Fürstentum Liechtenstein ohne die Filialen im Ausland. Nur Banken deren Bilanz- und Treuhandgeschäft 150 Millionen Franken übersteigt und deren Bilanzsumme mindestens 100 Millionen Franken beträgt.  
Offices in Switzerland and in the Principality of Liechtenstein, excluding branches abroad. Only banks with balance sheets and fiduciary business combined exceeding CHF 150 million and balance sheet totals amounting to at least CHF 100 million.

<sup>2</sup> 269 Banken im zuletzt ausgewiesenen Monat.  
269 banks in the last month shown.

<sup>3</sup> Ab September 2006 umfassen die publizierten Zahlen die Werte sämtlicher Raiffeisenbanken. Zuvor flossen nur die Werte der grösseren Raiffeisenbanken ein. Für Details vgl. *Statistisches Monatsheft* vom März 2007 (Informationen zu SNB-Statistiken) sowie die Zusatztabellen mit hochgerechneten Werten D1<sub>1a</sub> und D3<sub>1a</sub>. From September 2006, the published figures include data for all Raiffeisen banks. Previously, only the larger Raiffeisen banks were covered. For details, cf. information on SNB statistics in the *Monthly Statistical Bulletin* of March 2007 as well as the additional tables with extrapolated figures, D1<sub>1a</sub> and D3<sub>1a</sub>.

<sup>4</sup> Inklusive die ehemaligen Währungen des Euro-Währungsgebietes.  
Incl. the former currencies of the euro area.

<sup>5</sup> Ab März 1999 als *davon-Position* des Euro.  
As of March 1999, stated as a sub-item (*of which*) of the euro.

<sup>6</sup> Ende 1992 und 1993 inklusive Leihgeschäfte.  
Figures of end-1992 and end-1993 include lending transactions.

<sup>7</sup> Banken, welche die nicht-monetären Forderungen und Verpflichtungen aus Leih- und Repogeschäften bilanzieren, weisen diese zusätzlich separat aus. Unter nicht-monetär verstehen wir Forderungen und Verpflichtungen in Form von Wertschriften und Commodities.  
Banks that enter non-monetary claims and liabilities arising from lending and repo transactions in their balance sheets also report these separately. Non-monetary claims and liabilities are held in the form of securities and commodities.

## D2 Bankbilanzen: Kredite<sup>1</sup> Bank balance sheets: loans<sup>1</sup>

Erhebungsstufe: Unternehmung<sup>2,3</sup> / Reporting entity: parent company<sup>2,3</sup>

Veränderung gegenüber dem entsprechenden Vorjahresmonat<sup>4</sup> / Change from the corresponding month of the previous year<sup>4</sup>

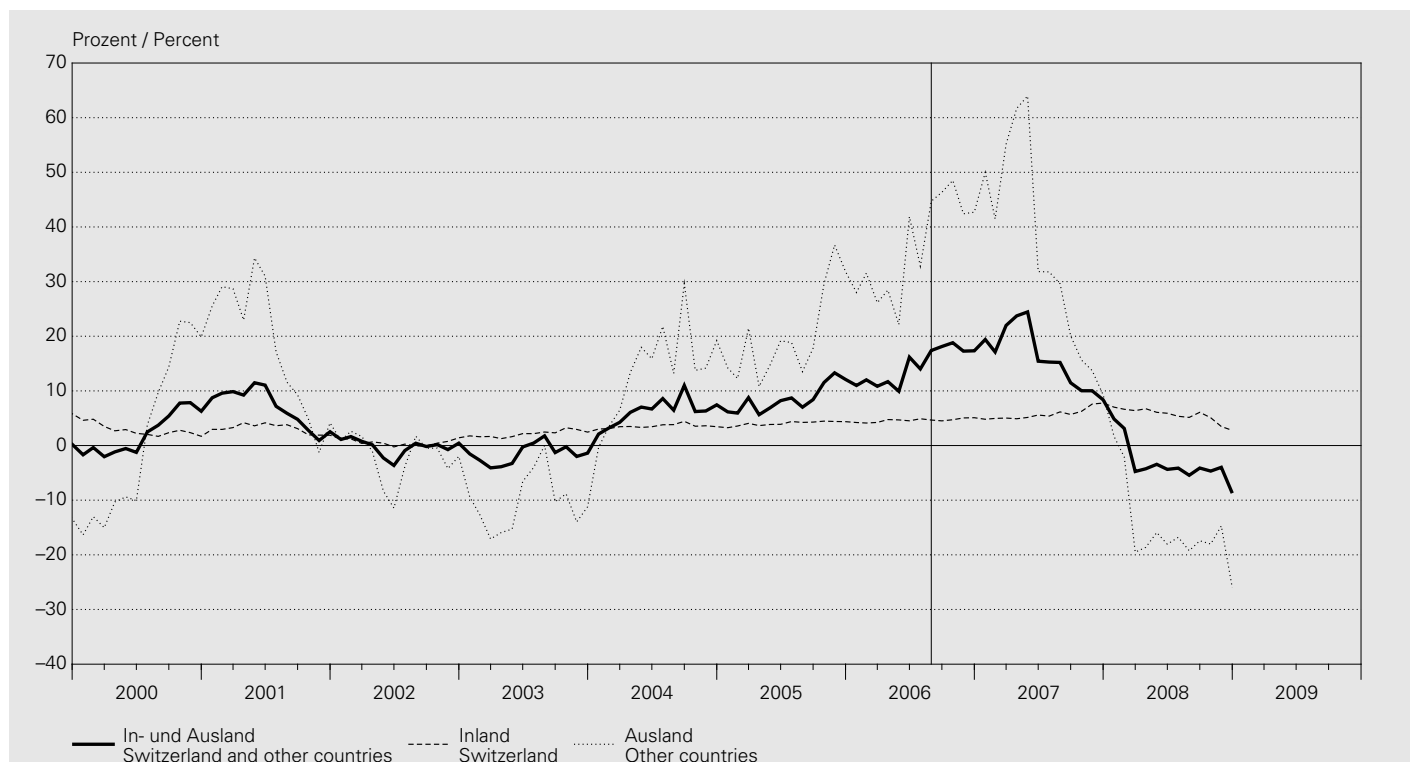

In Millionen Franken / In CHF millions

Jahresende Monatsende	Inland Domestic					Ausland Foreign					Insgesamt (5 + 10)
	Kantonal- banken	Gross- banken	Regional- banken	Übrige Banken- gruppen	Total (1 bis 4) (1 to 4)	Kantonal- banken	Gross- banken	Auslän- disch beherrschte Banken	Übrige Banken- gruppen	Total (6 bis 9) (6 to 9)	Total loans (5 + 10)
End of year End of month	Cantonal banks	Big banks	Regional banks	Other categories of banks		Cantonal banks	Big banks	Foreign- controlled banks	Other categories of banks		
	1	2	3	4	5	6	7	8	9	10	11
2002	234 711	243 599	65 885	118 132	662 327	4 332	193 929	41 324	20 088	259 673	922 000
2003	235 853	245 769	66 978	129 992	678 592	3 485	162 501	45 831	18 776	230 593	909 185
2004	239 510	252 380	68 777	141 324	701 991	3 019	202 000	49 839	20 028	274 886	976 877
2005	244 874	265 890	70 576	151 316	732 656	2 931	271 751	61 147	26 550	362 379	1 095 035
2006	251 745	284 535	72 622	180 430	789 332	3 623	417 302	64 575	31 633	517 133	1 306 465
2007	259 275	313 798	72 280	205 362	850 715	3 711	438 571	81 099	41 766	565 147	1 415 862
2008	<b>270 502</b>	<b>315 135</b>	<b>75 264</b>	<b>213 452</b>	<b>874 353</b>	<b>4 524</b>	<b>308 909</b>	<b>69 929</b>	<b>34 779</b>	<b>418 141</b>	<b>1 292 494</b>
2007 12	259 275	313 798	72 280	205 362	850 715	3 711	438 571	81 099	41 766	565 147	1 415 862
2008 01	260 022	310 576	72 511	205 926	849 035	3 758	427 514	78 316	41 147	550 735	1 399 770
2008 02	260 113	309 502	72 609	207 078	849 302	3 849	401 456	78 287	40 665	524 257	1 373 559
2008 03	261 233	312 142	72 897	209 059	855 331	3 788	368 585	74 784	41 064	488 221	1 343 552
2008 04	261 821	314 171	73 050	211 484	860 526	4 216	372 718	81 507	42 959	501 400	1 361 926
2008 05	261 722	311 954	73 157	212 264	859 097	4 614	389 816	82 007	42 534	518 971	1 378 068
2008 06	264 573	313 713	73 582	213 592	865 460	4 744	372 919	82 238	42 275	502 176	1 367 636
2008 07	264 604	312 926	73 757	214 891	866 178	4 831	380 320	84 469	43 001	512 621	1 378 799
2008 08	265 707	314 186	73 907	215 496	869 296	4 759	378 875	85 052	43 313	511 999	1 381 295
2008 09	267 584	319 037	74 341	217 429	878 391	4 795	388 765	85 190	45 151	523 901	1 402 292
2008 10	268 531	316 690	74 478	217 334	877 033	4 816	371 161	81 640	42 726	500 343	1 377 376
2008 11	269 453	317 924	74 865	216 420	878 662	4 723	378 595	79 865	41 040	504 223	1 382 885
2008 12	<b>270 502</b>	<b>315 135</b>	<b>75 264</b>	<b>213 452</b>	<b>874 353</b>	<b>4 524</b>	<b>308 909</b>	<b>69 929</b>	<b>34 779</b>	<b>418 141</b>	<b>1 292 494</b>

<sup>1</sup> Summe aus *Forderungen gegenüber Kunden* und *Hypothekarforderungen* gemäss Monatsbilanzstatistik, im aktuellen Monat 269 Banken. Ohne Edelmetalle, Leih- und Repogeschäfte.

Sum of *Claims against customers* and *Mortgage claims* according to the monthly balance sheet statistics, 269 banks in the current reporting month. Not including precious metals, lending transactions and repo transactions.

<sup>2</sup> Geschäftsstellen in der Schweiz und im Fürstentum Liechtenstein sowie die Filialen im Ausland. Nur Banken deren Bilanz- und Treuhandgeschäft 150 Millionen Franken übersteigt und deren Bilanzsumme mindestens 100 Millionen Franken beträgt. Offices in Switzerland and in the Principality of Liechtenstein, plus branches abroad. Only banks with balance sheets and fiduciary business combined exceeding CHF 150 million and balance sheet totals amounting to at least CHF 100 million.

<sup>3</sup> Ab September 2006 umfassen die publizierten Zahlen die Werte sämtlicher Raiffeisenbanken. Zuvor flossen nur die Werte der grösseren Raiffeisenbanken ein. Für Details vgl. *Statistisches Monatsheft* vom März 2007 (Informationen zu SNB-Statistiken) sowie die Zusatztabellen mit hochgerechneten Werten D1<sub>1a</sub> und D3<sub>1a</sub>. From September 2006, the published figures include data for all Raiffeisen banks. Previously, only the larger Raiffeisen banks were covered. For details, cf. information on SNB statistics in the *Monthly Statistical Bulletin* of March 2007 as well as the additional tables with extrapolated figures, D1<sub>1a</sub> and D3<sub>1a</sub>.

<sup>4</sup> Zwischen September 2006 und August 2007 basieren die Wachstumsraten auf hochgerechneten Werten. Between September 2006 and August 2007, the growth rates are based on extrapolated figures.



## D3 Bewilligte und beanspruchte inländische Kredite<sup>1</sup> Approved and utilised domestic loans<sup>1</sup>

Erhebungsstufe: Bankstelle<sup>2,3</sup> / Reporting entity: bank office<sup>2,3</sup>

Veränderung gegenüber dem entsprechenden Vorjahresmonat und Anteil unbenützter Limiten<sup>4</sup>  
Change from the corresponding month of the previous year and share of unutilised credit lines<sup>4</sup>

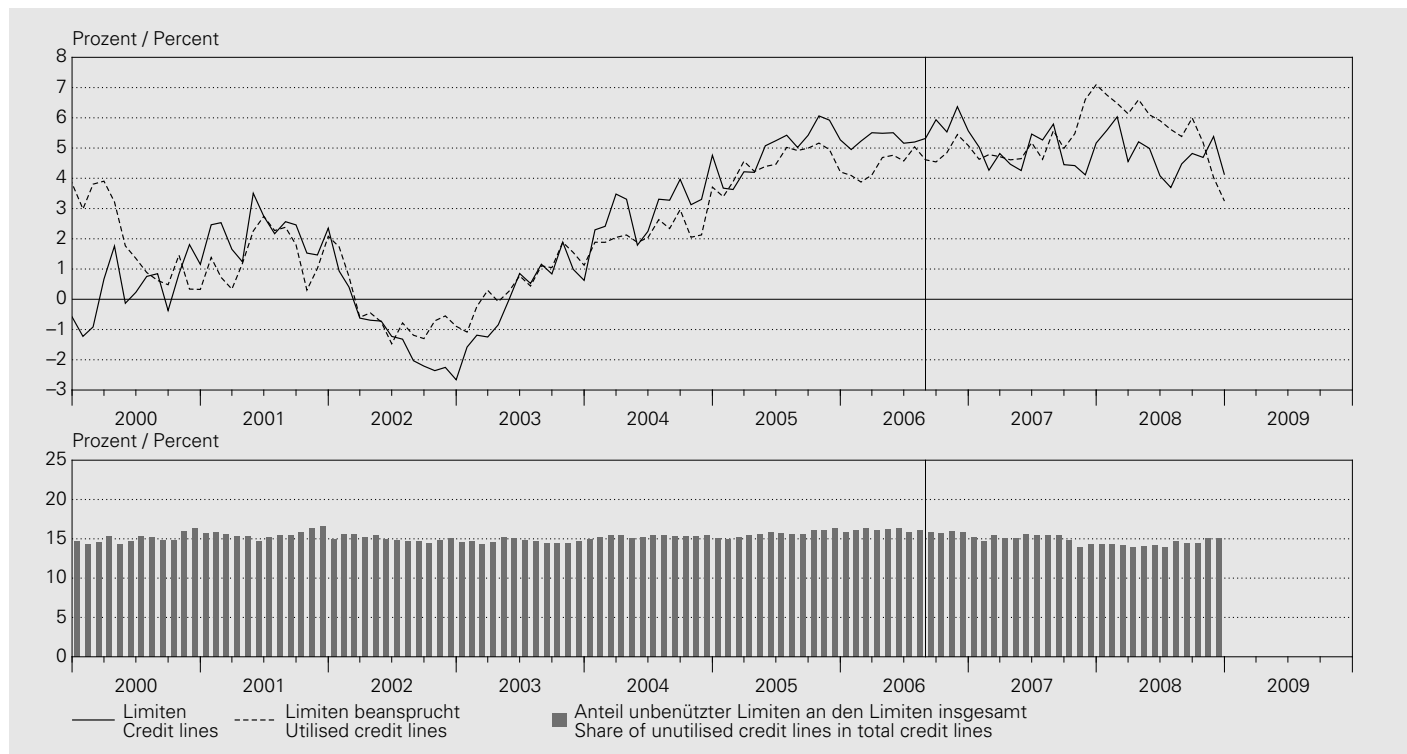

### Kredite an im Inland domizilierte Schuldner / Lending to borrowers domiciled in Switzerland

In Millionen Franken / In CHF millions

Jahresende Monatsende End of year End of month	Baukredite Construction lending		Hypothekarforderungen <sup>5</sup> Mortgage claims <sup>5</sup>		Übrige Kredite Other lending		Total Kredite Total lending	
	bewilligt Approved	beansprucht Utilised	bewilligt Approved	beansprucht Utilised	bewilligt Approved	beansprucht Utilised	bewilligt Approved	beansprucht Utilised
	1	2	3	4	5	6	7	8
2002	12 935	6 316	484 840	470 312	213 155	127 169	710 930	603 797
2003	12 182	5 306	505 825	489 388	197 371	115 903	715 378	610 597
2004	13 564	5 299	531 834	516 617	204 034	111 324	749 432	633 240
2005	13 543	5 107	558 909	541 992	216 478	112 811	788 929	659 910
2006	17 556	6 951	645 547	627 546	242 402	127 544	905 505	762 041
2007	18 723	8 936	667 936	651 061	265 622	156 107	952 281	816 104
2008	<b>18 899</b>	<b>9 629</b>	<b>689 420</b>	<b>674 476</b>	<b>283 167</b>	<b>158 494</b>	<b>991 485</b>	<b>842 599</b>
2007 12	18 723	8 936	667 936	651 061	265 622	156 107	952 281	816 104
2008 01	18 421	8 879	672 356	652 728	261 883	154 648	952 660	816 255
2008 02	18 251	8 733	674 257	654 518	262 234	154 314	954 742	817 565
2008 03	18 717	9 144	675 003	656 274	265 236	157 112	958 957	822 529
2008 04	18 880	9 143	675 076	657 847	269 291	161 606	963 247	828 597
2008 05	18 780	9 347	676 559	659 501	267 211	157 865	962 550	826 712
2008 06	19 301	9 585	678 833	662 181	272 238	161 305	970 372	833 070
2008 07	19 403	9 667	679 929	664 573	269 199	159 452	968 530	833 692
2008 08	19 406	9 840	682 268	666 168	279 411	160 985	981 086	836 993
2008 09	19 565	9 902	683 540	668 569	282 676	164 705	985 781	843 176
2008 10	19 898	10 195	683 237	669 634	282 402	163 166	985 537	842 994
2008 11	19 700	10 020	687 084	672 701	<b>290 972</b>	<b>164 625</b>	<b>997 755</b>	<b>847 346</b>
2008 12	<b>18 899</b>	<b>9 629</b>	<b>689 420</b>	<b>674 476</b>	<b>283 167</b>	<b>158 494</b>	<b>991 485</b>	<b>842 599</b>

<sup>1</sup> Gemäss Kreditvolumenstatistik; im aktuellen Monat 114 Banken, vgl. Bankenstatistisches Monatsheft, Tabelle 3A.

According to credit volume statistics; 114 banks in the current month, cf. Monthly Bulletin of Banking Statistics, table 3A.

<sup>2</sup> Geschäftsstellen in der Schweiz ohne die Filialen im Ausland. Nur Banken deren In- und Auslandskredite mindestens 280 Millionen Franken aufweisen. Offices in Switzerland, excluding branches abroad. Only banks with domestic and foreign lending amounting to at least CHF 280 million.

<sup>3</sup> Ab September 2006 umfassen die publizierten Zahlen die Werte sämtlicher Raiffeisenbanken. Zuvor flossen nur die Werte der grösseren Raiffeisenbanken ein. Für Details vgl. Statistisches Monatsheft vom März 2007 (Informationen zu SNB-Statistiken) sowie die Zusatztabellen mit hochgerechneten Werten D1<sub>1a</sub> und D3<sub>1a</sub>. From September 2006, the published figures include data for all Raiffeisen banks. Previously, only the larger Raiffeisen banks were covered. For details, cf. information on SNB statistics in the Monthly Statistical Bulletin of March 2007 as well as the additional tables with extrapolated figures, D1<sub>1a</sub> and D3<sub>1a</sub>.

<sup>4</sup> Zwischen September 2006 und August 2007 basieren die Wachstumsraten auf hochgerechneten Werten. Between September 2006 and August 2007, the growth rates are based on extrapolated figures.

<sup>5</sup> Umfasst: Hypothekaranlagen sowie feste Vorschüsse gegen hypothekarische Deckung. Comprises: mortgage loans and fixed advances secured by mortgage.

## D4 Treuhandgeschäfte Fiduciary business

Erhebungsstufe: Unternehmung<sup>1,2,3</sup> / Reporting entity: parent company<sup>1,2,3</sup>

### Insgesamt / Total

In Millionen Franken / In CHF millions

Jahresende Monatsende	CHF	USD	EUR <sup>4</sup>	DEM <sup>5</sup>	Übrige Währungen	Edelmetalle	Total
End of year End of month					Other currencies	Precious metals	
	1	2	3	4	5	6	7

### Gegenüber dem In- und Ausland / Domestic and foreign

1999	28086	229503	84872	7074	33412	190	376063
2000	38603	247555	100055	3802	32438	189	418839
2001	41131	231639	106388	23	33568	184	412910
2002	28264	182601	103106	.	32005	59	346034
2003	13466	160787	106163	.	34619	63	315098
2004	17698	157939	104271	.	39088	74	319071
2005	22632	200303	109592	.	56710	79	389315
2006	29884	223799	128395	.	57822	85	439985
2007	35613	233762	164253	.	64671	151	498450
2008	<b>26458</b>	<b>169094</b>	<b>149049</b>	.	<b>43720</b>	<b>101</b>	<b>388422</b>
2007 12	35613	233762	164253	.	64671	151	498450
2008 01	37161	229963	166977	.	62789	118	497006
2008 02	40455	230259	168101	.	61573	128	500517
2008 03	40554	210591	164878	.	58224	114	474362
2008 04	41026	220569	173499	.	61737	136	496966
2008 05	41121	222177	172800	.	63324	141	499564
2008 06	42258	217876	174142	.	61269	205	495751
2008 07	42609	226026	181359	.	62963	137	513094
2008 08	42793	240987	183656	.	63135	209	530779
2008 09	40183	231524	169767	.	60171	279	501925
2008 10	36713	215521	149808	.	52619	187	454848
2008 11	31714	216348	154365	.	52559	259	455247
2008 12	<b>26458</b>	<b>169094</b>	<b>149049</b>	.	<b>43720</b>	<b>101</b>	<b>388422</b>



Erhebungsstufe: Unternehmung <sup>1, 2, 3</sup> / Reporting entity: parent company <sup>1, 2, 3</sup>

**Treuhandaktiven / Fiduciary assets**

In Millionen Franken / In CHF millions

Jahresende Monatsende	CHF	USD	EUR <sup>4</sup>	DEM <sup>5</sup>	Übrige Währungen	Edelmetalle	Total
End of year End of month					Other currencies	Precious metals	
	1	2	3	4	5	6	7

**Gegenüber dem Inland / Domestic**

1999	2 106	912	355	25	118	72	3 562
2000	2 104	1 591	745	27	108	67	4 615
2001	1 816	458	218	0	67	70	2 628
2002	1 601	259	203	.	29	59	2 151
2003	1 353	705	604	.	76	63	2 801
2004	1 889	367	209	.	30	56	2 551
2005	1 765	275	221	.	143	77	2 481
2006	1 718	985	989	.	155	74	3 921
2007	1 952	1 047	584	.	123	121	3 827
2008	<b>1 772</b>	<b>1 471</b>	<b>1 719</b>	.	<b>340</b>	—	<b>5 302</b>
2007 12	1 952	1 047	584	.	123	121	3 827
2008 01	2 615	1 222	1 879	.	307	118	6 140
2008 02	2 995	1 579	2 047	.	325	120	7 067
2008 03	2 980	1 130	1 992	.	335	110	6 547
2008 04	3 626	5 970	6 581	.	1 186	107	17 469
2008 05	2 865	1 773	2 574	.	578	109	7 899
2008 06	2 719	1 792	2 364	.	567	112	7 555
2008 07	2 756	2 149	2 573	.	510	114	8 102
2008 08	2 741	1 993	2 375	.	559	109	7 777
2008 09	2 757	2 043	2 619	.	587	117	8 124
2008 10	2 381	1 959	2 072	.	304	100	6 816
2008 11	2 040	2 148	2 161	.	378	117	6 846
2008 12	<b>1 772</b>	<b>1 471</b>	<b>1 719</b>	.	<b>340</b>	—	<b>5 302</b>

**Gegenüber dem Ausland / Foreign**

1999	25 980	228 591	84 517	7 049	33 294	118	372 501
2000	36 499	245 964	99 310	3 775	32 330	122	414 224
2001	39 315	231 181	106 170	23	33 501	114	410 282
2002	26 663	182 342	102 903	.	31 976	0	343 883
2003	12 113	160 082	105 559	.	34 543	—	312 297
2004	15 809	157 572	104 062	.	39 058	18	316 520
2005	20 867	200 028	109 371	.	56 567	2	386 834
2006	28 166	222 814	127 406	.	57 667	11	436 064
2007	33 661	232 715	163 669	.	64 548	30	494 623
2008	<b>24 686</b>	<b>167 623</b>	<b>147 330</b>	.	<b>43 380</b>	<b>101</b>	<b>383 120</b>
2007 12	33 661	232 715	163 669	.	64 548	30	494 623
2008 01	34 546	228 741	165 098	.	62 482	0	490 866
2008 02	37 460	228 680	166 054	.	61 248	8	493 450
2008 03	37 574	209 461	162 886	.	57 889	4	467 814
2008 04	37 400	214 599	166 918	.	60 551	29	479 497
2008 05	38 256	220 404	170 226	.	62 746	32	491 665
2008 06	39 539	216 084	171 778	.	60 702	93	488 197
2008 07	39 853	223 877	178 786	.	62 453	23	504 992
2008 08	40 052	238 994	181 281	.	62 576	100	523 002
2008 09	37 426	229 481	167 148	.	59 584	162	493 801
2008 10	34 332	213 562	147 736	.	52 315	87	448 032
2008 11	29 674	214 200	152 204	.	52 181	142	448 401
2008 12	<b>24 686</b>	<b>167 623</b>	<b>147 330</b>	.	<b>43 380</b>	<b>101</b>	<b>383 120</b>

<sup>1</sup> Geschäftsstellen in der Schweiz und im Fürstentum Liechtenstein sowie die Filialen im Ausland. Nur Banken deren Bilanz- und Treuhandgeschäft 150 Millionen Franken übersteigt und deren Bilanzsumme mindestens 100 Millionen Franken beträgt.  
Offices in Switzerland and in the Principality of Liechtenstein, plus branches abroad. Only banks with balance sheets and fiduciary business combined exceeding CHF 150 million and balance sheet totals amounting to at least CHF 100 million.

<sup>2</sup> 269 Banken im zuletzt ausgewiesenen Monat.  
269 banks in the last month shown.

<sup>3</sup> Ab September 2006 umfassen die publizierten Zahlen die Werte sämtlicher Raiffeisenbanken. Zuvor flossen nur die Werte der grösseren Raiffeisenbanken ein. Für Details vgl. *Statistisches Monatsheft* vom März 2007 (Informationen zu SNB-Statistiken) sowie die Zusatztabelle mit hochgerechneten Werten D1<sub>1a</sub> und D3<sub>1a</sub>.  
From September 2006, the published figures include data for all Raiffeisen banks. Previously, only the larger Raiffeisen banks were covered. For details, cf. information on SNB statistics in the *Monthly Statistical Bulletin* of March 2007 as well as the additional tables with extrapolated figures, D1<sub>1a</sub> and D3<sub>1a</sub>.

<sup>4</sup> Inklusive die ehemaligen Währungen des Euro-Währungsgebietes.  
Including the former currencies of the euro area.

<sup>5</sup> Ab März 1999 als *davon-Position* des Euro.  
As of March 1999, stated as a sub-item (*of which*) of the euro.

**Treuhandpassiven / Fiduciary liabilities**

In Millionen Franken / In CHF millions

Jahresende Monatsende	CHF	USD	EUR <sup>4</sup>	DEM <sup>5</sup>	Übrige Währungen	Edelmetalle	Total
End of year End of month					Other currencies	Precious metals	
	1	2	3	4	5	6	7

**Gegenüber dem Inland / Domestic**

1999	16172	29947	19523	2262	5067	114	70822
2000	22673	31778	24148	1141	5049	122	83769
2001	25177	25251	22235	2	4372	114	77143
2002	17235	18220	20801	.	4383	0	60641
2003	8232	17180	22293	.	4476	—	52180
2004	11260	16581	20955	.	5095	1	53892
2005	15179	21453	23658	.	6809	—	67099
2006	20088	22326	30345	.	10007	10	82777
2007	23957	22955	35428	.	9978	6	92324
2008	<b>17720</b>	<b>18036</b>	<b>31303</b>	.	<b>6502</b>	<b>4</b>	<b>73565</b>
2007 12	23957	22955	35428	.	9978	6	92324
2008 01	24479	21741	35363	.	9691	—	91273
2008 02	26212	25167	35841	.	9746	8	96974
2008 03	26399	22980	35086	.	9317	—	93783
2008 04	26977	25489	37913	.	8998	2	99378
2008 05	26726	26061	37576	.	8952	2	99319
2008 06	27461	24885	38458	.	8756	4	99565
2008 07	27797	25496	38788	.	8886	4	100972
2008 08	28181	26294	39833	.	8769	6	103084
2008 09	26521	25085	37208	.	8853	23	97689
2008 10	24584	24023	32638	.	7895	22	89161
2008 11	20973	23948	34001	.	7107	21	86049
2008 12	<b>17720</b>	<b>18036</b>	<b>31303</b>	.	<b>6502</b>	<b>4</b>	<b>73565</b>

**Gegenüber dem Ausland / Foreign**

1999	11914	199556	65350	4813	28345	77	305241
2000	15929	215777	75907	2661	27389	67	335070
2001	15949	206388	84153	21	29196	70	335761
2002	11029	164381	82304	.	27621	59	285394
2003	5234	143607	83870	.	30142	63	262917
2004	6438	141357	83316	.	33994	74	265179
2005	7453	178851	85933	.	49900	78	322216
2006	9796	201472	98050	.	47815	75	357208
2007	11656	210807	128825	.	54693	145	406126
2008	<b>8738</b>	<b>151058</b>	<b>117745</b>	.	<b>37218</b>	<b>97</b>	<b>314856</b>
2007 12	11656	210807	128825	.	54693	145	406126
2008 01	12682	208223	131616	.	53097	118	405736
2008 02	14243	205092	132260	.	51827	120	403542
2008 03	14155	187611	129792	.	48908	114	380579
2008 04	14049	195080	135586	.	52739	133	397587
2008 05	14395	196115	135224	.	54372	139	400245
2008 06	14796	192991	135684	.	52514	202	396187
2008 07	14812	200530	142571	.	54076	133	412122
2008 08	14612	214692	143823	.	54365	203	427695
2008 09	13663	206439	132559	.	51318	256	404236
2008 10	12128	191498	117168	.	44724	166	365684
2008 11	10740	192401	120365	.	45453	238	369198
2008 12	<b>8738</b>	<b>151058</b>	<b>117745</b>	.	<b>37218</b>	<b>97</b>	<b>314856</b>

<sup>1</sup> Geschäftsstellen in der Schweiz und im Fürstentum Liechtenstein sowie die Filialen im Ausland. Nur Banken deren Bilanz- und Treuhandgeschäft 150 Millionen Franken übersteigt und deren Bilanzsumme mindestens 100 Millionen Franken beträgt.  
Offices in Switzerland and in the Principality of Liechtenstein, plus branches abroad. Only banks with balance sheets and fiduciary business combined exceeding CHF 150 million and balance sheet totals amounting to at least CHF 100 million.

<sup>2</sup> 269 Banken im zuletzt ausgewiesenen Monat.  
269 banks in the last month shown.

<sup>3</sup> Ab September 2006 umfassen die publizierten Zahlen die Werte sämtlicher Raiffeisenbanken. Zuvor flossen nur die Werte der grösseren Raiffeisenbanken ein. Für Details vgl. *Statistisches Monatsheft* vom März 2007 (Informationen zu SNB-Statistiken) sowie die Zusatztabelle mit hochgerechneten Werten D1<sub>1a</sub> und D3<sub>1a</sub>.  
From September 2006, the published figures include data for all Raiffeisen banks. Previously, only the larger Raiffeisen banks were covered. For details, cf. information on SNB statistics in the *Monthly Statistical Bulletin* of March 2007 as well as the additional tables with extrapolated figures, D1<sub>1a</sub> and D3<sub>1a</sub>.

<sup>4</sup> Inklusive die ehemaligen Währungen des Euro-Währungsgebietes.  
Including the former currencies of the euro area.

<sup>5</sup> Ab März 1999 als *davon-Position* des Euro.  
As of March 1999, stated as a sub-item (*of which*) of the euro.



## D51 Wertschriftenbestände in Kundendepots der Banken<sup>1,2</sup> Securities holdings in bank custody accounts<sup>1,2</sup>

Erhebungsstufe: Bankstelle / Reporting entity: bank office

Nach Domizil des Depotinhabers und Wertschriftenkategorie / By domicile of the custody account holder and category of security

In- und ausländische Emittenten, alle Währungen / Domestic and foreign issuers, all currencies

In Milliarden Franken / In CHF billions

Jahresende Monatsende  End of year End of month	Total	Geldmarkt- papiere  Money market instruments	Obligationen <sup>3</sup>  Bonds <sup>3</sup>		Aktien <sup>4</sup>  Shares <sup>4</sup>	Anteile an Kollektivanlagen <sup>5</sup>  Units in collective investment schemes <sup>5</sup>		Strukturierte Produkte <sup>7</sup>  Structured products <sup>7</sup>	Übrige Wert- schriften <sup>8,9</sup>  Other securities <sup>8,9</sup>
				davon / of which  Öffentliche Hand  Public sector			davon / of which  Schweizerische Kollektiv- anlagen gemäss KAG <sup>6</sup> Swiss collect- ive investment schemes pur- suant to CCIA <sup>6</sup>		
	1	2	3	4	5	6	7	8	9

### Inländische Depotinhaber / Resident custody account holders

2003	1 362	21	519	149	538	270	132	.	14
2004	1 478	16	534	166	555	353	197	.	19
2005	1 777	18	568	191	648	486	210	52	5
2006	1 993	25	605	195	706	583	277	71	2
2007	2 163	35	642	189	709	689	321	86	2
2008	<b>1 632</b>	<b>52</b>	<b>610</b>	<b>181</b>	<b>439</b>	<b>480</b>	<b>231</b>	<b>50</b>	<b>1</b>
2007 12	2 163	35	642	189	709	689	321	86	2
2008 01	2 058	37	636	185	647	657	315	80	2
2008 02	2 040	38	633	183	641	648	314	78	2
2008 03	1 993	41	624	178	626	626	306	74	2
2008 04	2 054	42	635	177	655	643	311	77	2
2008 05	2 075	42	634	175	668	651	314	78	2
2008 06	1 963	41	616	173	609	621	300	73	2
2008 07	1 959	47	639	176	597	603	285	72	2
2008 08	1 973	46	644	177	601	609	290	71	2
2008 09	1 870	50	636	178	544	576	277	63	2
2008 10	1 684	52	605	174	471	501	232	53	1
2008 11	1 679	53	626	182	446	501	235	52	1
2008 12	<b>1 632</b>	<b>52</b>	<b>610</b>	<b>181</b>	<b>439</b>	<b>480</b>	<b>231</b>	<b>50</b>	<b>1</b>

### Ausländische Depotinhaber / Non-resident custody account holders

2003	1 849	34	642	133	726	409	66	.	39
2004	1 967	33	649	140	784	442	66	.	58
2005	2 554	48	631	168	992	705	77	159	19
2006	2 872	49	599	156	1 180	822	84	214	7
2007	3 072	58	580	156	1 185	1 000	87	248	1
2008	<b>2 190</b>	<b>78</b>	<b>511</b>	<b>153</b>	<b>716</b>	<b>684</b>	<b>81</b>	<b>201</b>	<b>1</b>
2007 12	3 072	58	580	156	1 185	1 000	87	248	1
2008 01	2 853	60	561	156	1 059	940	86	232	1
2008 02	2 779	56	550	155	1 033	919	84	220	1
2008 03	2 728	64	538	155	1 005	885	86	234	1
2008 04	2 846	66	548	156	1 053	923	89	255	1
2008 05	2 889	65	546	152	1 091	932	89	254	1
2008 06	2 754	60	540	150	1 007	899	87	247	1
2008 07	2 778	66	555	150	1 008	902	89	247	1
2008 08	2 815	69	569	153	1 017	910	91	248	1
2008 09	2 647	79	570	167	918	859	88	220	1
2008 10	2 399	93	555	169	792	762	82	196	1
2008 11	2 390	83	589	176	745	764	83	209	1
2008 12	<b>2 190</b>	<b>78</b>	<b>511</b>	<b>153</b>	<b>716</b>	<b>684</b>	<b>81</b>	<b>201</b>	<b>1</b>

Jahresende Monatsende	Total	Geldmarktpapiere		Obligationen <sup>3</sup>		Aktien <sup>4</sup>		Anteile an Kollektivanlagen <sup>5</sup>		Strukturierte Produkte <sup>7</sup>	Übrige Wertschriften <sup>8,9</sup>	
		Money market instruments	1	2	Bonds <sup>3</sup>		Shares <sup>4</sup>	5	Units in collective investment schemes <sup>5</sup>			6
3	davon / of which				4	davon / of which			6	7		
End of year					Öffentliche Hand			Schweizerische Kollektiv- anlagen gemäss KAG <sup>6</sup>				Other securities <sup>8,9</sup>
End of month					Public sector			Swiss collect- ive investment schemes pur- suant to CCIA <sup>6</sup>				

#### In- und ausländische Depotinhaber / Resident and non-resident custody account holders

2003	3 211	55	1 160	282	1 264	679	198		53
2004	3 445	49	1 183	306	1 339	796	263		78
2005	4 331	66	1 199	359	1 640	1 191	287	211	23
2006	4 865	73	1 204	352	1 887	1 405	361	286	10
2007	5 235	94	1 221	345	1 894	1 689	408	334	3
2008	<b>3 822</b>	<b>130</b>	<b>1 121</b>	<b>333</b>	<b>1 155</b>	<b>1 163</b>	<b>312</b>	<b>251</b>	<b>2</b>
2007 12	5 235	94	1 221	345	1 894	1 689	408	334	3
2008 01	4 911	97	1 196	341	1 706	1 597	400	312	3
2008 02	4 819	94	1 184	338	1 674	1 567	398	298	3
2008 03	4 721	105	1 162	333	1 631	1 511	392	308	3
2008 04	4 900	109	1 182	333	1 708	1 566	399	331	3
2008 05	4 963	107	1 180	327	1 759	1 583	403	332	3
2008 06	4 716	102	1 156	323	1 616	1 520	388	320	3
2008 07	4 737	112	1 193	326	1 605	1 505	374	318	2
2008 08	4 788	115	1 213	330	1 619	1 519	381	319	2
2008 09	4 517	129	1 206	346	1 462	1 434	365	283	3
2008 10	4 083	145	1 160	343	1 263	1 263	314	250	2
2008 11	4 069	136	1 215	358	1 191	1 265	318	260	2
2008 12	<b>3 822</b>	<b>130</b>	<b>1 121</b>	<b>333</b>	<b>1 155</b>	<b>1 163</b>	<b>312</b>	<b>251</b>	<b>2</b>

<sup>1</sup> Die Zahlen basieren auf der Monatserhebung. Diese deckt rund 95% des Depotwertes der jährlichen Vollerhebung ab.

Data are based on monthly statistics, which cover approximately 95% of the custody account value established in the comprehensive annual statistics.

<sup>2</sup> Die Erhebung der Wertschriftenbestände wurde im März 2005 angepasst. Dabei aktualisierten einige Bankeninstitute die Kategorisierung der Sektoren und der Wertschriften. Aus diesem Grund ist ein zeitlicher Vergleich der Daten zum Teil schwierig. Adjustments were made to the reporting of securities holdings in March 2005 and a number of banks updated the way in which they grouped individual sectors and securities. This has made it difficult to carry out time-series comparisons for some of the data.

<sup>3</sup> Inklusive Kassenobligationen, kündbare Obligationen, Notes, Wandel- und Optionsanleihen. Ab Dezember 2008 inklusive in Kontenform geführte Kassenobligationen. Including medium-term bank-issued notes, bonds subject to notice of termination, notes, convertible bonds and warrant issues. As of December 2008, including medium-term bank-issued notes managed in the form of an account.

<sup>4</sup> Inklusive Partizipations- und Genussscheine. Bis November 2007 inklusive Anteile an kollektiven Kapitalanlagen mit Closed-End-Struktur. Ab Dezember 2007 werden die Anteile an kollektiven Kapitalanlagen mit Closed-End-Struktur unter den *Anteilen an Kollektivanlagen* ausgewiesen. Ab Dezember 2008 inklusive Bezugsrechte. Including participation certificates and dividend-right certificates. Until November 2007, including units in collective investment schemes with a closed-ended structure. As of December 2007, units in collective investment schemes with a closed-ended structure are shown under *Units in collective investment schemes*. As of December 2008, including subscription rights.

<sup>5</sup> Bis Februar 2005 nur *Anlagefondszertifikate*.

Von März 2005 bis November 2007 nur Anteile an kollektiven Kapitalanlagen mit Open-End-Struktur. Anteile an Kollektivanlagen mit Closed-End-Struktur wurden unter den *Aktien* verbucht.

Ab Dezember 2007 alle Anteile an Kollektivanlagen (sowohl mit Open-End als auch mit Closed-End-Struktur). *Strukturierte Produkte* werden nicht unter den *Anteilen an Kollektivanlagen* erfasst, sondern werden in einer eigenen Kategorie ausgewiesen.

Until February 2005, containing exclusively *Investment fund certificates*.

From March 2005 to November 2007, containing exclusively units in collective investment schemes with an open-ended structure. Units in collective investment schemes with a closed-ended structure were recorded under *Shares*.

As of December 2007, including all units in collective investment schemes (both with an open-ended and a closed-ended structure). *Structured products* are not recorded under *Units in collective investment schemes* but are shown separately.

<sup>6</sup> Bis Februar 2005 wurden unter der Wertschriftenkategorie *Anlagefondszertifikate* teilweise auch *Anteile an übrigen kollektiven Kapitalanlagen* mit Open-End-Struktur gemeldet.

Von März 2005 bis November 2007 wurden unter der Wertschriftenkategorie *Anteile an schweizerischen Anlagefonds* ausschliesslich Anteile an Anlagefonds gemäss schweizerischen Anlagefondsgesetz (AFG) ausgewiesen.

Ab Dezember 2007 werden *Schweizerische Kollektivanlagen gemäss KAG* (Kollektivanlagengesetz) erfasst. Diese umfassen neben den vertraglichen Anlagefonds auch Investmentgesellschaften mit variablem Kapital (SICAV) (open-end), geschlossene kollektive Kapitalanlagen (closed-end) in der Form von Kommanditgesellschaften für kollektive Kapitalanlagen (KGK) und nicht kotierte Investmentgesellschaften mit festem Kapital (SICAF).

Until February 2005, the *Investment fund certificates* securities category also included some data on *Units in other collective investment schemes* with an open-ended structure.

From March 2005 to November 2007, the *Units in Swiss investment funds* securities category contained exclusively investment fund units as specified in the Swiss Investment Fund Act.

As of December 2007, *Swiss collective investment schemes pursuant to CCIA* (Collective Capital Investments Act) are recorded. They contain contractual investment funds, investment companies with variable capital (SICAV) (open-ended), closed collective capital investments (closed-ended) in the form of limited partnerships for collective capital investments and non-listed investment companies with fixed capital (SICAF).

<sup>7</sup> Ab Dezember 2008 beinhalten die strukturierten Produkte auch Hebel-Produkte.

As of December 2008, structured products include leveraged products.

<sup>8</sup> Ohne Derivate.

Excluding derivatives.

<sup>9</sup> Unter den übrigen Wertschriften wurden bis Februar 2005 auch strukturierte Produkte gemeldet.

Until February 2005, structured products were recorded under the *Other securities* category.

## D52 Wertschriftenbestände in Kundendepots der Banken<sup>1,2</sup> Securities holdings in bank custody accounts<sup>1,2</sup>

Erhebungsstufe: Bankstelle / Reporting entity: bank office

Nach Domizil des Depotinhabers und Wirtschaftssektor<sup>3</sup> / By domicile of the custody account holder and business sector<sup>3</sup>

In- und ausländische Emittenten, alle Währungen / Domestic and foreign issuers, all currencies

In Milliarden Franken / In CHF billions

Jahresende Monatsende	Total	Privat- kunden <sup>4</sup>	Kommerzielle Kunden <sup>5</sup> Commercial customers <sup>5</sup>		Institutionelle Anleger <sup>6,7</sup> Institutional investors <sup>6,7</sup>		Finanzierungs- und Vermögensverwaltungs- institutionen <sup>7</sup> Financial and asset management institutions <sup>7</sup>	Versicherungen und Pensionskassen <sup>7</sup> Insurance companies and pension funds <sup>7</sup>	Kredit- und Versicherungshilfs- tätigkeiten Financial auxiliaries	Sozialver- sicherungen Social security institutions	
			davon/ of which Öffentliche Hand Public sector		davon / of which						
	1	2	3	4	5	6	7	8	9	10	11

### Inländische Depotinhaber / Resident custody account holders

2003	1362	479	178	25	705	277	135	394	259	.	23
2004	1478	499	184	28	795	318	172	442	294	.	25
2005	1777	521	239	33	1017	412	255	562	393	16	28
2006	1993	562	271	38	1160	496	323	621	420	14	29
2007	2163	578	292	41	1293	560	380	673	425	27	33
2008	1632	417	199	28	1016	442	287	533	351	15	26
2007 12	2163	578	292	41	1293	560	380	673	425	27	33
2008 01	2058	539	282	40	1237	526	363	656	414	25	30
2008 02	2040	536	271	38	1232	529	364	653	414	22	29
2008 03	1993	520	261	37	1212	521	357	642	407	21	29
2008 04	2054	540	267	38	1246	539	368	654	423	22	31
2008 05	2075	541	288	42	1247	539	367	654	421	22	31
2008 06	1963	512	267	37	1183	486	327	645	406	22	30
2008 07	1959	513	251	36	1194	507	350	636	413	22	30
2008 08	1973	517	248	37	1208	513	356	643	417	22	30
2008 09	1870	485	233	35	1151	482	338	620	399	21	28
2008 10	1684	437	205	29	1042	446	289	550	369	19	27
2008 11	1679	430	200	28	1050	456	295	548	365	19	27
2008 12	1632	417	199	28	1016	442	287	533	351	15	26

### Ausländische Depotinhaber / Non-resident custody account holders

2003	1849	845	139	.	865	.	.	.	.	.	.
2004	1967	837	155	.	975	.	.	.	.	.	.
2005	2554	948	188	.	1418	.	.	.	.	.	.
2006	2872	981	200	.	1691	.	.	.	.	.	.
2007	3072	1042	227	.	1803	.	.	.	.	.	.
2008	2190	671	133	.	1386	.	.	.	.	.	.
2007 12	3072	1042	227	.	1803	.	.	.	.	.	.
2008 01	2853	964	211	.	1678	.	.	.	.	.	.
2008 02	2779	941	174	.	1665	.	.	.	.	.	.
2008 03	2728	900	166	.	1662	.	.	.	.	.	.
2008 04	2846	946	178	.	1721	.	.	.	.	.	.
2008 05	2889	940	180	.	1768	.	.	.	.	.	.
2008 06	2754	897	173	.	1684	.	.	.	.	.	.
2008 07	2778	902	173	.	1703	.	.	.	.	.	.
2008 08	2815	911	172	.	1732	.	.	.	.	.	.
2008 09	2647	848	158	.	1641	.	.	.	.	.	.
2008 10	2399	755	149	.	1495	.	.	.	.	.	.
2008 11	2390	733	146	.	1511	.	.	.	.	.	.
2008 12	2190	671	133	.	1386	.	.	.	.	.	.

Jahresende Monatsende	Total	Privat- kunden <sup>4</sup>	Kommerzielle Kunden <sup>5</sup> Commercial customers <sup>5</sup>		Institutionelle Anleger <sup>6,7</sup> Institutional investors <sup>6,7</sup>		Finanzierungs- und Vermögensverwaltungs- institutionen <sup>7</sup> Financial and asset management institutions <sup>7</sup>	Versicherungen und Pensionskassen <sup>7</sup>		Kredit- und Versicherungshilfs- tätigkeiten Financial auxiliaries	Sozialver- sicherungen Social security institutions
			davon / of which Öffentliche Hand Public sector	davon / of which	davon / of which	davon / of which					
End of year End of month	1	2	3	4	5	6	7	8	9	10	11

#### In- und ausländische Depotinhaber / Resident and non-resident custody account holders

2003	3 211	1 323	318	.	1 570	.	.	.	.	.	.
2004	3 445	1 336	339	.	1 770	.	.	.	.	.	.
2005	4 331	1 468	427	.	2 435	.	.	.	.	.	.
2006	4 865	1 543	471	.	2 851	.	.	.	.	.	.
2007	5 235	1 620	519	.	3 097	.	.	.	.	.	.
2008	3 822	1 089	331	.	2 402	.	.	.	.	.	.
2007 12	5 235	1 620	519	.	3 097	.	.	.	.	.	.
2008 01	4 911	1 503	493	.	2 915	.	.	.	.	.	.
2008 02	4 819	1 477	445	.	2 897	.	.	.	.	.	.
2008 03	4 721	1 420	427	.	2 874	.	.	.	.	.	.
2008 04	4 900	1 486	446	.	2 968	.	.	.	.	.	.
2008 05	4 963	1 481	468	.	3 015	.	.	.	.	.	.
2008 06	4 716	1 409	441	.	2 867	.	.	.	.	.	.
2008 07	4 737	1 416	424	.	2 897	.	.	.	.	.	.
2008 08	4 788	1 428	420	.	2 940	.	.	.	.	.	.
2008 09	4 517	1 334	391	.	2 792	.	.	.	.	.	.
2008 10	4 083	1 192	354	.	2 536	.	.	.	.	.	.
2008 11	4 069	1 163	346	.	2 561	.	.	.	.	.	.
2008 12	3 822	1 089	331	.	2 402	.	.	.	.	.	.

<sup>1</sup> Die Zahlen basieren auf der Monatershebung. Diese deckt rund 95% des Depotwertes der jährlichen Vollerhebung ab.

Data are based on monthly statistics, which cover approximately 95% of the custody account value established in the comprehensive annual statistics.

<sup>2</sup> Die Erhebung der Wertschriftenbestände wurde im März 2005 angepasst. Dabei aktualisierten einige Bankeninstitute die Kategorisierung der Sektoren und der Wertschriften. Aus diesem Grund ist ein zeitlicher Vergleich der Daten zum Teil schwierig.

Adjustments were made to the reporting of securities holdings in March 2005 and a number of banks updated the way in which they grouped individual sectors and securities. This has made it difficult to carry out time-series comparisons for some of the data.

<sup>3</sup> Es gelten die folgenden Zuweisungen zu den Wirtschaftssektoren gemäss NOGA Codes vom Jahr 2008: Privatkunden (kein NOGA Code, 97–98), Kommerzielle Kunden (01–63, 68–842, 85–96, 99), Öffentliche Hand (841–842; 85 öffentlich; 871, 879–88, 9101, 9499 öffentlich auf Bundes-, Kantons- und Gemeindeebene; ohne Rechtsformen Verein und Stiftung), Institutionelle Anleger (64–66, 843), Finanzierungs- und Vermögensverwaltungsinstitutionen (642–649, sowie Kollektivanlageinstitutionen (keine NOGA Codes)), Kollektivanlageinstitutionen gemäss KAG (kein NOGA Code), Versicherungen und Pensionskassen (65), Pensionskassen (653), Kredit- und Versicherungshilfstätigkeiten (66), Sozialversicherungen (843).

Allocation to the business sectors pursuant to the 2008 version of the Swiss business classification code, NOGA: private customers (no NOGA code, 97–98), commercial customers (01–63, 68–842, 85–96, 99), public sector (841–842; 85 public sector; 871, 879–88, 9101, 9499 public sector at federal, cantonal and municipal level; excluding institutions with the legal status of association or foundation), institutional investors (64–66, 843), financial and asset management institutions (642–649, and collective investment institutions (no NOGA codes)), collective investment institutions pursuant to CISA (no NOGA code), insurance companies and pension funds (65), pension funds (653), financial auxiliaries (66), social security institutions (843).

<sup>4</sup> Ab März 2005 exklusive Private Organisationen ohne Erwerbszweck.  
As of March 2005, excluding non-profit institutions serving households.

<sup>5</sup> Ab März 2005 inklusive Private Organisationen ohne Erwerbszweck.  
As of March 2005, including non-profit institutions serving households.

<sup>6</sup> Bei inländischen Depotinhabern ohne Banken, bei ausländischen Depotinhabern mit Banken.  
Without banks for resident custody account holders, with banks for non-resident custody account holders.

<sup>7</sup> Ab März 2005 erfolgt die Zuteilung der treuhänderisch verwalteten Wertschriftenbestände zu den Depotinhaberkategorien gemäss dem Prinzip der wirtschaftlichen Berechtigung.  
As of March 2005, the principle of beneficial ownership is applied when allocating securities managed by fiduciary agents to individual custody account holders categories.

<sup>8</sup> Von März 2005 bis November 2007 wurden in dieser Position nur *Anlagefonds* gemäss Schweizerischem Anlagefondsgesetz (AFG) ausgewiesen.

Ab Dezember 2007 werden ausschliesslich die Bestände von *Kollektivanlageinstitutionen* erhoben, die dem Kollektivanlagengesetz (KAG) unterstellt sind.

From March 2005 to November 2007, this item contained exclusively *investment funds* as specified in the Swiss Investment Fund Act.

As of December 2007, the item contains exclusively the assets of *collective investment institutions* subject to the Collective Capital Investments Act (CCIA).

# D61 Schweizerische kollektive Kapitalanlagen<sup>1</sup> Swiss collective capital investments<sup>1</sup>

## Vertriebsnetz Schweiz / For distribution in Switzerland

Jahr Quartal	Offene kollektive Kapitalanlagen nach Fondsart <sup>2</sup> Open collective capital investments by fund type <sup>2</sup>					Geschlossene kollektive Kapitalanlagen Closed collective capital investments		Total (5 + 7)	
	Effektenfonds  Securities funds	Immobilien- fonds  Real estate funds	Übrige Fonds für traditionelle Anlagen  Other funds for conventional investments	Übrige Fonds für alternative Anlagen  Other funds for alternative investments	Total (1 bis 4) (1 to 4)	davon / of which  für qualifizierte Anleger  For specific investors	Total		davon / of which  für qualifizierte Anleger  For specific investors
Year Quarter	1	2	3	4	5	6	7	8	9

## Anzahl der aktiven kollektiven Kapitalanlagen / Number of active collective capital investments

2005 IV	206	24	482	84	796	241	.	.	796
2006 I	209	24	588	97	918	312	.	.	918
2006 II	208	24	615	97	944	333	.	.	944
2006 III	203	23	662	103	991	365	.	.	991
2006 IV	202	23	672	104	1 001	367	.	.	1 001
2007 I	203	23	706	102	1 034	401	.	.	1 034
2007 II	196	24	721	103	1 044	411	.	.	1 044
2007 III	195	24	727	101	1 047	411	.	.	1 047
2007 IV	195	25	762	103	1 085	437	.	.	1 085
2008 I	181	26	797	99	1 103	453	—	—	1 103
2008 II	167	26	820	109	1 122	467	1	1	1 123
2008 III	167	27	842	105	1 141	480	2	2	1 143

## Nettovermögen am Quartalsende / Net assets at end of quarter

In Millionen Franken / In CHF millions

2005 IV	62 607	15 023	184 969	9 362	271 962	129 961	.	.	.
2006 I	63 054	15 155	223 120	10 540	311 869	160 464	.	.	.
2006 II	60 035	15 920	238 928	11 167	326 049	179 803	.	.	.
2006 III	60 792	15 841	281 423	10 895	368 951	195 512	.	.	.
2006 IV	60 484	16 299	298 045	11 515	386 344	208 612	.	.	.
2007 I	60 501	16 651	324 721	12 715	414 587	232 785	.	.	.
2007 II	59 152	17 767	337 735	14 563	429 217	241 956	.	.	.
2007 III	57 887	17 865	330 770	15 058	421 580	234 986	.	.	.
2007 IV	60 727	19 868	327 328	15 711	423 634	234 584	.	.	.
2008 I	57 132	20 448	293 976	15 241	386 797	227 188	.	.	.
2008 II	54 049	20 991	290 558	17 984	383 582	220 760	.	.	.
2008 III	53 353	21 359	290 257	17 190	382 158	224 298	.	.	.

## Mittelzufluss / Inflow of funds

In Millionen Franken / In CHF millions

2005 IV	11 127	595	43 053	713	55 487	34 782	.	.	.
2006 I	10 211	9	51 327	1 333	62 880	37 497	.	.	.
2006 II	10 318	608	56 148	1 333	68 406	48 429	.	.	.
2006 III	7 559	0	24 540	884	32 983	16 377	.	.	.
2006 IV	10 406	459	27 761	799	39 425	18 566	.	.	.
2007 I	10 643	207	42 230	1 104	54 184	32 608	.	.	.
2007 II	10 500	813	32 312	1 674	45 299	22 333	.	.	.
2007 III	10 668	159	27 183	1 185	39 196	15 780	.	.	.
2007 IV	19 512	426	29 035	1 346	50 318	18 729	.	.	.
2008 I	17 947	319	35 836	2 065	56 167	25 414	.	.	.
2008 II	13 531	449	36 421	1 410	51 810	24 609	.	.	.
2008 III	15 172	404	29 932	805	46 313	20 386	.	.	.

## Mittelabfluss / Outflow of funds

In Millionen Franken / In CHF millions

2005 IV	12 527	0	14 990	400	27 916	7 361	.	.	.
2006 I	10 684	0	22 893	503	34 080	13 688	.	.	.
2006 II	11 153	0	31 608	406	43 167	24 499	.	.	.
2006 III	8 437	0	17 553	177	26 167	9 960	.	.	.
2006 IV	11 580	0	18 808	301	30 688	9 665	.	.	.
2007 I	11 494	49	21 224	3 231	35 997	12 236	.	.	.
2007 II	12 132	0	27 079	659	39 871	15 169	.	.	.
2007 III	11 374	0	30 294	679	42 347	21 418	.	.	.
2007 IV	14 982	0	23 160	6 194	44 335	13 858	.	.	.
2008 I	14 432	0	24 351	1 015	39 798	14 572	.	.	.
2008 II	14 181	283	41 183	884	56 530	29 038	.	.	.
2008 III	15 092	1	21 039	949	37 082	12 757	.	.	.



**Vertriebsnetz Schweiz und Vertriebsnetz Ausland / For distribution in Switzerland and abroad**

Jahr Quartal	Offene kollektive Kapitalanlagen nach Fondsart <sup>2</sup> Open collective capital investments by fund type <sup>2</sup>					Geschlossene kollektive Kapitalanlagen Closed collective capital investments		Total (5 + 7)	
	Effekten- fonds  Securities funds	Immobilien- fonds  Real estate funds	Übrige Fonds für traditionelle Anlagen  Other funds for conventional investments	Übrige Fonds für alternative Anlagen  Other funds for alternative investments	Total (1 bis 4) (1 to 4)	davon / of which  für qualifizierte Anleger  For specific investors	Total  davon / of which  für qualifizierte Anleger  For specific investors		
Year Quarter	1	2	3	4	5	6	7	8	9

**Anzahl der aktiven kollektiven Kapitalanlagen / Number of active collective capital investments**

2005 IV	206	24	482	84	796	241	.	.	796
2006 I	209	24	588	97	918	312	.	.	918
2006 II	208	24	615	97	944	333	.	.	944
2006 III	203	23	662	103	991	365	.	.	991
2006 IV	202	23	672	104	1001	367	.	.	1001
2007 I	203	23	706	102	1034	401	.	.	1034
2007 II	196	24	721	103	1044	411	.	.	1044
2007 III	195	24	727	101	1047	411	.	.	1047
2007 IV	195	25	762	103	1085	437	.	.	1085
2008 I	181	26	797	99	1 103	453	—	—	1 103
2008 II	167	26	820	109	1 122	467	1	1	1 123
2008 III	167	27	842	105	1 141	480	2	2	1 143

**Nettovermögen am Quartalsende / Net assets at end of quarter**

In Millionen Franken / In CHF millions

2005 IV	63 672	15 518	186 786	9 540	275 516	130 447	.	.	.
2006 I	64 339	15 672	225 548	10 724	316 284	160 983	.	.	.
2006 II	61 161	16 418	241 106	11 343	330 029	180 331	.	.	.
2006 III	62 100	16 397	285 760	12 219	376 477	196 087	.	.	.
2006 IV	61 799	16 840	302 644	13 143	394 426	209 326	.	.	.
2007 I	61 832	17 202	329 857	14 415	423 306	233 569	.	.	.
2007 II	60 481	18 323	343 918	16 547	439 269	243 797	.	.	.
2007 III	58 898	18 493	340 297	16 932	434 620	240 563	.	.	.
2007 IV	61 694	20 480	338 578	17 869	438 621	242 283	.	.	.
2008 I	57 947	20 960	299 807	17 084	395 798	229 743	.	.	.
2008 II	54 714	21 509	297 357	19 071	392 651	225 866	.	.	.
2008 III	53 972	22 018	293 459	18 290	387 739	226 596	.	.	.

**Mittelzufluss / Inflow of funds**

In Millionen Franken / In CHF millions

2005 IV	11 301	647	43 458	723	56 129	34 973	.	.	.
2006 I	10 312	9	52 036	1 353	63 710	37 553	.	.	.
2006 II	10 391	608	56 424	1 341	68 763	48 538	.	.	.
2006 III	7 649	0	24 803	1 146	33 597	16 409	.	.	.
2006 IV	10 455	459	28 151	946	40 011	18 676	.	.	.
2007 I	10 897	212	43 019	1 342	55 469	32 670	.	.	.
2007 II	10 859	813	34 053	2 028	47 753	23 476	.	.	.
2007 III	10 834	262	31 833	1 531	44 460	20 107	.	.	.
2007 IV	19 813	426	32 451	1 783	54 472	21 617	.	.	.
2008 I	18 115	319	37 542	2 422	58 398	25 964	.	.	.
2008 II	13 705	449	38 829	2 177	55 160	26 746	.	.	.
2008 III	15 312	404	30 843	861	47 420	21 072	.	.	.

**Mittelabfluss / Outflow of funds**

In Millionen Franken / In CHF millions

2005 IV	12 651	0	15 221	414	28 286	7 379	.	.	.
2006 I	10 842	0	23 300	526	34 668	13 703	.	.	.
2006 II	11 348	0	32 003	409	43 761	24 580	.	.	.
2006 III	8 504	0	17 766	399	26 669	9 975	.	.	.
2006 IV	11 659	0	19 125	343	31 127	9 675	.	.	.
2007 I	11 840	49	21 693	3 271	36 852	12 257	.	.	.
2007 II	12 433	0	28 096	746	41 274	15 178	.	.	.
2007 III	11 883	0	31 772	856	44 512	22 128	.	.	.
2007 IV	15 288	0	24 458	6 268	46 014	14 388	.	.	.
2008 I	14 615	0	25 577	1 306	41 499	15 100	.	.	.
2008 II	14 408	283	41 916	925	57 531	29 373	.	.	.
2008 III	15 236	1	21 420	1 055	37 713	12 877	.	.	.

<sup>1</sup> Bis 4. Quartal 2007 nur schweizerische Anlagefonds gemäss dem Bundesgesetz über die Anlagefonds (AFG) vom 18. März 1994. Ab 1. Quartal 2008 schweizerische kollektive Kapitalanlagen gemäss dem Bundesgesetz über die kollektiven Kapitalanlagen (KAG) vom 23. Juni 2006. Das Fürstentum Liechtenstein gilt als Ausland. Until Q4 2007, the table only shows investment funds as defined in the Federal Act on Investment Funds of 18 March 1994. As of Q1 2008, Swiss collective capital investments as defined in the Federal Act on Collective Capital Investments (CCIA) of 23 June 2006. The Principality of Liechtenstein is deemed to be a foreign country.

<sup>2</sup> Zuordnung der offenen kollektiven Kapitalanlagen nach Fondsart gemäss der Eidgenössischen Finanzmarktaufsicht. Open collective capital investments are classified according to the Swiss Financial Market Supervisory Authority (FINMA) system.

## D62 Schweizerische kollektive Kapitalanlagen<sup>1</sup> Swiss collective capital investments<sup>1</sup>

Vertriebsnetz Schweiz / For distribution in Switzerland

Offene kollektive Kapitalanlagen nach Anlagekategorien / Open collective capital investments by investment category

Jahr Quartal	Aktien	Obligationen	Geldmarkt CHF	Geldmarkt Fremd- währungen	Anlageziel	Immobilien	Diverse	Total
Year Quarter	Shares	Bonds	Money market in CHF	Money market in foreign currencies	Asset allocations	Real estates	Miscellaneous	
	1	2	3	4	5	6	7	8

Anzahl der aktiven kollektiven Kapitalanlagen / Number of active collective capital investments

2005 IV	308	213	7	31	90	27	120	796
2006 I	364	242	9	33	106	27	137	918
2006 II	375	244	10	34	116	27	138	944
2006 III	407	253	10	33	117	27	144	991
2006 IV	422	243	10	33	121	27	145	1 001
2007 I	437	260	9	31	123	29	145	1 034
2007 II	431	267	9	29	125	30	153	1 044
2007 III	436	267	9	29	123	30	153	1 047
2007 IV	453	271	9	33	125	33	161	1 085
2008 I	467	273	10	33	128	32	160	1 103
2008 II	465	273	12	34	129	33	176	1 122
2008 III	473	277	11	35	134	35	176	1 141

Nettovermögen am Quartalsende / Net assets at end of quarter

In Millionen Franken / In CHF millions

2005 IV	95 321	102 401	4 813	13 289	28 220	15 317	12 601	271 962
2006 I	116 636	112 804	5 933	12 743	33 460	15 495	14 799	311 869
2006 II	110 343	100 589	5 650	13 319	64 065	16 250	15 833	326 049
2006 III	142 921	105 773	5 442	14 132	68 646	16 305	15 732	368 951
2006 IV	152 654	106 804	5 550	13 499	73 984	16 937	16 917	386 344
2007 I	160 157	118 288	6 176	14 175	79 625	17 540	18 626	414 587
2007 II	164 324	118 631	5 892	15 368	84 803	18 579	21 619	429 217
2007 III	160 668	111 759	5 627	16 375	86 270	18 447	22 434	421 580
2007 IV	154 581	110 544	6 418	21 549	85 680	20 870	23 990	423 634
2008 I	120 248	111 134	7 681	23 769	79 233	21 236	23 495	386 797
2008 II	118 037	105 267	8 194	24 418	78 055	21 840	27 772	383 582
2008 III	108 887	109 015	9 793	29 614	75 950	22 239	26 661	382 158

Mittelzufluss / Inflow of funds

In Millionen Franken / In CHF millions

2005 IV	12 546	26 362	4 313	8 347	1 829	620	1 469	55 487
2006 I	21 593	21 033	4 341	7 487	5 857	27	2 542	62 880
2006 II	9 719	10 784	3 593	8 241	33 187	621	2 259	68 406
2006 III	10 434	7 537	3 100	6 533	3 755	101	1 523	32 983
2006 IV	10 447	7 245	4 315	8 873	6 470	612	1 463	39 425
2007 I	16 018	15 125	4 720	8 661	7 304	471	1 886	54 184
2007 II	11 416	9 204	3 288	10 321	7 260	851	2 959	45 299
2007 III	12 724	7 069	3 450	10 836	3 110	278	1 729	39 196
2007 IV	12 976	7 818	5 535	18 793	1 957	648	2 591	50 318
2008 I	19 514	7 562	6 217	16 387	2 921	487	3 078	56 167
2008 II	13 486	8 106	4 448	14 357	8 372	546	2 495	51 810
2008 III	10 309	7 523	6 218	18 570	874	489	2 330	46 313

Mittelabfluss / Outflow of funds

In Millionen Franken / In CHF millions

2005 IV	10 142	3 137	3 993	8 831	1 194	3	617	27 916
2006 I	11 908	8 908	3 226	8 026	1 242	7	762	34 080
2006 II	9 086	20 262	3 910	7 428	1 598	3	882	43 167
2006 III	10 053	5 198	3 326	6 046	1 208	2	334	26 167
2006 IV	8 935	5 699	4 178	9 157	2 112	31	576	30 688
2007 I	12 202	5 611	4 029	7 702	2 714	89	3 650	35 997
2007 II	17 320	6 385	3 604	9 412	2 189	45	915	39 871
2007 III	11 415	15 081	3 747	9 585	1 485	33	1 002	42 347
2007 IV	10 263	8 257	4 696	12 937	1 520	12	6 650	44 335
2008 I	11 474	7 434	4 980	12 327	1 736	73	1 774	39 798
2008 II	14 446	12 248	4 363	13 941	9 859	300	1 372	56 530
2008 III	9 265	6 947	4 662	13 224	1 472	31	1 482	37 082

<sup>1</sup> Bis 4. Quartal 2007 nur schweizerische Anlagefonds gemäss dem Bundesgesetz über die Anlagefonds (AFG) vom 18. März 1994. Ab 1. Quartal 2008 schweizerische kollektive Kapitalanlagen gemäss dem Bundesgesetz über die kollektiven Kapitalanlagen (KAG) vom 23. Juni 2006. Das Fürstentum Liechtenstein gilt als Ausland. Until Q4 2007, the table only shows investment funds as defined in the Federal Act on Investment Funds of 18 March 1994. As of Q1 2008, Swiss collective capital investments as defined in the Federal Act on Collective Capital Investments (CCIA) of 23 June 2006. The Principality of Liechtenstein is deemed to be a foreign country.



## D63 Schweizerische kollektive Kapitalanlagen<sup>1</sup> Swiss collective capital investments<sup>1</sup>

### Forderungen und Verbindlichkeiten offener kollektiver Kapitalanlagen / Claims and liabilities of open collective capital investments

Jahr Quartal	Anlagen Investments							
	Total	davon / of which						
Year Quarter		Aktien und andere Beteiligungs- papiere	Obligationen <sup>2</sup>	Geldmarkt- instrumente	Anteile an anderen kollektiven Kapitalanlagen gemäss KAG <sup>3</sup>	Forderungen aus Pensions- geschäften <sup>4</sup>	Strukturierte Produkte	Derivative Finanz- instrumente
		Shares and other equities	Bonds <sup>2</sup>	Money market instruments	Units in other collective capital investments as defined in the CCIA <sup>3</sup>	Claims from repo transactions <sup>4</sup>	Claims from structured products	Derivative financial instruments
	1	2	3	4	5	6	7	8
<b>Insgesamt / Total</b>								
In Millionen Franken / In CHF millions								
2005 IV	244 978	103 625	112 355	10 333	17 445	- 25	.	233
2006 I	287 092	125 328	124 472	11 849	23 582	46	.	210
2006 II	298 985	121 192	139 629	12 170	23 962	- 26	.	446
2006 III	344 504	156 085	146 512	12 585	27 824	- 90	.	95
2006 IV	363 456	167 170	154 529	11 605	28 204	- 220	.	369
2007 I	388 804	174 093	167 357	13 568	31 736	- 160	.	268
2007 II	402 536	182 177	168 412	14 085	35 314	- 140	.	212
2007 III	398 204	178 291	165 660	14 096	37 824	- 140	.	352
2007 IV	404 717	172 111	169 322	20 619	40 102	- 227	.	465
2008 I	360 249	126 388	164 757	24 096	40 480	0	2 793	630
2008 II	355 386	127 881	161 992	22 895	43 353	5	2 574	651
2008 III	346 677	107 939	165 836	25 138	44 740	0	2 073	- 112

### davon gegenüber der Schweiz / of which, towards Switzerland

In Millionen Franken / In CHF millions

2005 IV	84 364	44 722	33 892	507	5 178	- 39	.	86
2006 I	102 562	51 686	40 686	415	9 538	- 55	.	67
2006 II	106 097	49 561	46 603	401	9 262	- 61	.	252
2006 III	113 912	54 036	48 051	674	11 168	- 90	.	- 22
2006 IV	119 192	56 904	48 397	561	12 966	- 220	.	448
2007 I	154 184	84 209	54 606	1 121	13 846	- 160	.	375
2007 II	131 840	62 721	52 280	887	14 940	- 140	.	264
2007 III	130 969	60 523	52 229	1 151	16 774	- 140	.	60
2007 IV	130 494	59 102	52 049	1 523	17 377	- 227	.	239
2008 I	126 129	55 842	52 266	668	16 563	0	207	428
2008 II	91 270	20 671	51 182	97	18 415	5	402	134
2008 III	122 732	50 512	51 917	112	19 540	0	488	59

Jahr Quartal  Year Quarter	Guthaben bei Banken Balances with banks			Grundstücke und Immobilien  Land and buildings	Sonstige Vermögens- werte und andere Guthaben <sup>5</sup>  Other assets and other credit balances <sup>5</sup>	Vermögens- werte Total (1 + 9 + 13 + 14)  Total assets (1 + 9 + 13 + 14)	Verbindlichkeiten Liabilities		Nettofonds- vermögen Total (15-16)  Total fund assets, net (15-16)	
	Total	davon / of which					Total <sup>6</sup>	davon / of which		
		Bank- guthaben auf Sicht und Zeit  Bank balances (sight and time)	Treuhand- guthaben  Fiduciary assets	Andere Guthaben bei Banken  Other balances with banks				gegenüber Banken  towards banks		
	9	10	11	12	13	14	15	16	17	18

#### Insgesamt / Total

In Millionen Franken / In CHF millions

2005 IV	13 980	11 842	2 111	27	18 026	3 068	280 052	4 536	2 065	275 516
2006 I	12 962	10 769	2 139	55	18 235	3 343	321 632	5 347	2 427	316 284
2006 II	13 007	10 596	2 376	34	18 760	5 229	335 981	5 952	2 235	330 029
2006 III	14 252	12 305	1 924	23	19 635	3 986	382 377	5 900	2 380	376 477
2006 IV	11 780	10 375	1 384	21	20 220	4 395	399 851	5 425	2 415	394 426
2007 I	14 051	12 322	1 715	15	20 463	6 701	430 019	6 713	2 404	423 306
2007 II	17 567	15 395	2 034	138	21 189	5 368	446 660	7 392	2 588	439 269
2007 III	16 495	13 305	3 180	10	21 314	5 567	441 580	6 960	2 490	434 620
2007 IV	13 552	10 817	2 705	30	22 102	5 939	446 310	7 689	2 086	438 621
2008 I	15 326	12 916	2 136	274	23 190	7 499	406 264	10 466	2 459	395 798
2008 II	13 553	11 456	1 784	312	23 672	5 979	398 590	5 940	3 025	392 651
2008 III	14 345	12 613	1 446	286	24 309	9 171	394 503	6 764	3 524	387 739

#### davon gegenüber der Schweiz / of which, towards Switzerland

In Millionen Franken / In CHF millions

2005 IV	8 706	8 454	226	27	17 606	1 710	112 387	4 239	2 055	108 148
2006 I	5 571	5 408	128	35	17 806	1 901	127 840	4 623	2 215	123 217
2006 II	7 755	7 243	477	34	18 176	2 375	134 403	5 536	2 224	128 867
2006 III	8 730	8 442	284	4	18 524	2 564	143 730	5 157	2 163	138 574
2006 IV	7 566	7 369	192	5	18 945	2 745	148 448	4 837	2 133	143 611
2007 I	8 172	7 848	315	9	19 135	4 959	186 450	5 592	2 149	180 858
2007 II	10 603	9 983	609	11	19 398	3 316	165 157	6 365	2 319	158 792
2007 III	9 426	8 873	543	9	19 521	3 568	163 483	5 810	2 345	157 673
2007 IV	9 558	7 678	1 851	28	20 114	3 758	163 923	7 276	1 987	156 647
2008 I	10 728	9 241	1 226	261	21 093	4 333	162 282	9 443	2 288	152 839
2008 II	10 033	8 360	1 393	280	21 526	4 273	127 103	5 611	2 538	121 492
2008 III	11 337	9 877	1 233	227	22 778	7 309	164 155	6 152	3 014	158 003

<sup>1</sup> Bis 4. Quartal 2007 nur schweizerische Anlagefonds gemäss dem Bundesgesetz über die Anlagefonds (AFG) vom 18. März 1994. Ab 1. Quartal 2008 schweizerische kollektive Kapitalanlagen gemäss dem Bundesgesetz über die kollektiven Kapitalanlagen (KAG) vom 23. Juni 2006. Das Fürstentum Liechtenstein gilt als Ausland.  
Until Q4 2007, the table only shows investment funds as defined in the Federal Act on Investment Funds of 18 March 1994. As of Q1 2008, Swiss collective capital investments as defined in the Federal Act on Collective Capital Investments (CCIA) of 23 June 2006. The Principality of Liechtenstein is deemed to be a foreign country.

<sup>2</sup> Anlagen in Obligationen (inkl. Wandel- und Optionsanleihen) und andere Schuldverschreibungen mit fester und variabler Verzinsung.  
Investments in bonds (incl. convertible bonds and warrant issues) and other bonds with fixed and variable interest rates.

<sup>3</sup> Bis 4. Quartal 2007 Anteile an anderen Anlagefonds gemäss dem Bundesgesetz über die Anlagefonds (AFG).  
Until Q4 2007, units in other investment funds as defined in the Federal Act on Investment Funds.

<sup>4</sup> Bis 4. Quartal 2007 Nettoforderungen aus Pensionsgeschäften.  
Until Q4 2007, net claims from repo transactions.

<sup>5</sup> Rückforderbare Quellensteuern, Marchzinsen, Dividenden, Patente, etc.  
Reclaimable withholding tax, accrued interest, dividends, patents, etc.

<sup>6</sup> Inklusive Liquidationssteuern für Immobilienfonds.  
Including liquidation taxes for real estate funds.

## D7 Anlagen des Ausgleichsfonds der AHV<sup>1</sup> Investments of the compensation fund of the Old Age and Survivors' Insurance (OASI)<sup>1</sup>

In Millionen Franken / In CHF millions

Jahresende Monatsende	Kapitalanlagen Investments						Total Kapital	Total Aktiven
	Direkte Darlehen	Obligationen in Schweizer Franken	Obligationen in Fremd- währungen	Aktien Schweiz	Aktien Ausland	Anlagefonds	Total capital	Total assets
End of year End of month	Direct loans	Bonds in CHF	Bonds in foreign currencies	Swiss shares	Foreign shares	Investment funds		
	1	2	3	4	5	6	7	8
2003	2 667.4	2 989.5	2 344.0	1 237.7	4 956.4	1 916.5	.	28 745.4
2004	2 125.0	3 153.2	2 608.7	1 353.9	5 282.6	1 887.8	.	30 718.1
2005	1 528.2	3 293.2	3 610.5	1 348.6	5 608.5	2 118.2	.	33 257.5
2006	1 557.8	3 720.0	4 324.9	295.7	6 129.9	2 082.7	.	35 677.9
2007	1 576.9	4 724.1	5 263.5	484.6	8 210.6	3 765.8	.	45 756.7
2008	..	..	..	..	..	..	.	..
2007 12	1 576.9	4 724.1	5 263.5	484.6	8 210.6	3 765.8	.	45 756.7
2008 01	1 650.4	4 797.4	5 152.7	454.7	7 056.4	3 247.7	.	43 633.2
2008 02	1 673.4	5 828.1	5 037.6	456.2	6 366.2	3 004.0	.	43 789.4
2008 03	1 664.4	6 306.6	4 887.9	444.2	6 034.5	2 790.7	.	44 045.4
2008 04	1 663.4	6 267.2	4 983.2	447.8	7 001.9	3 502.8	.	44 496.1
2008 05	1 668.4	6 438.7	4 928.4	452.0	7 129.3	3 604.2	.	44 382.5
2008 06	1 688.9	6 612.6	4 987.3	426.8	6 415.0	3 452.4	.	43 897.0
2008 07	1 675.7	6 520.2	4 998.9	430.0	6 482.4	3 410.8	.	43 718.2
2008 08	1 677.7	6 232.0	5 004.9	437.6	6 717.7	3 444.9	.	43 744.5
2008 09	1 676.8	5 971.7	4 850.0	401.3	6 078.5	3 197.6	.	42 564.9
2008 10	1 666.1	6 488.1	5 518.4	400.9	4 878.1	2 168.7	.	40 552.6
2008 11	1 631.1	6 553.5	6 202.4	392.6	4 546.5	1 987.3	.	40 306.5
2008 12	..	..	..	..	..	..	.	..

<sup>1</sup> Inkl. EO und Rechnung der IV.  
Incl. fund for loss of earned income and accounts of invalidity insurance.



# E1 Geldmarktsätze Money market rates

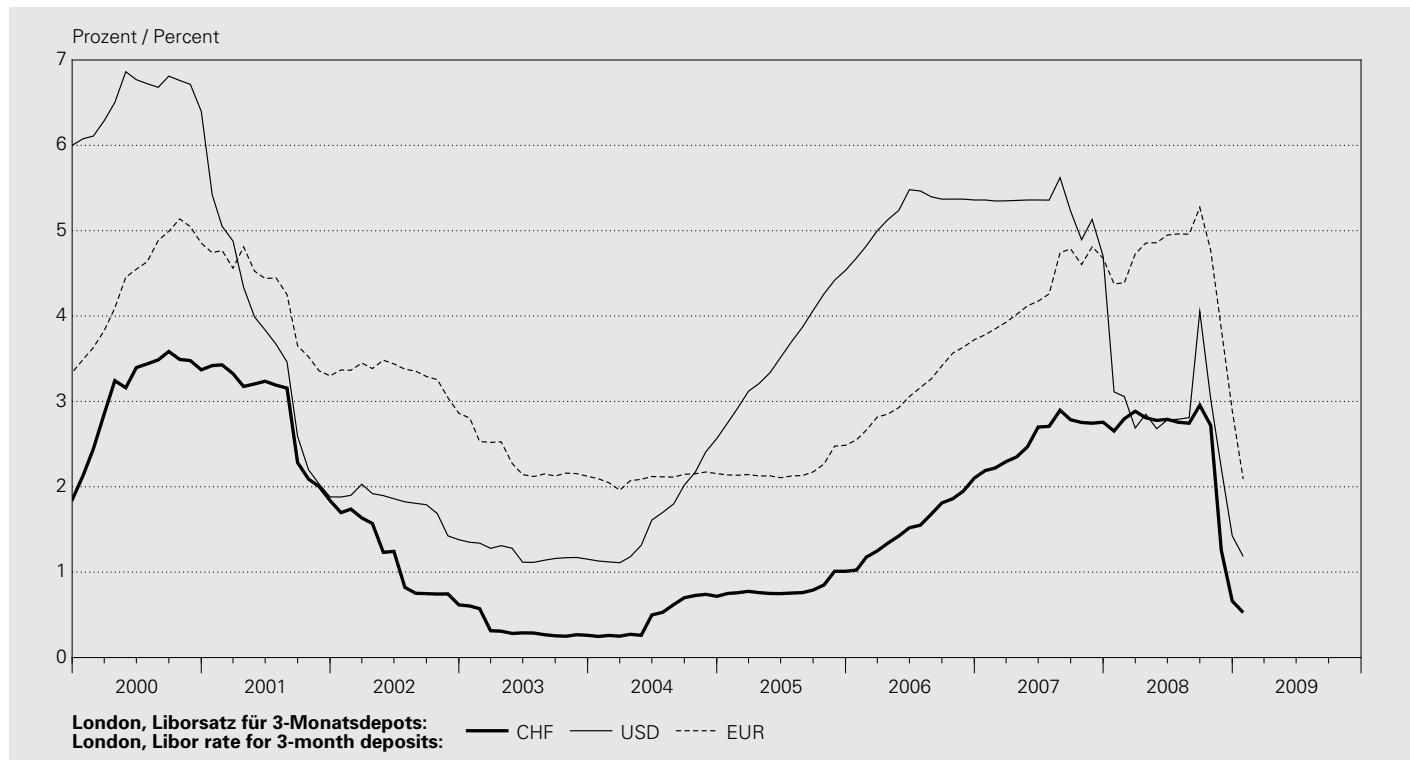

In Prozent / In percent

Jahresende Monatsende	Schweiz Switzerland		London, Libor <sup>1</sup>							Schweiz Switzerland	
	CHF	1-Tages-Geld (Tomorrow next)	CHF	USD	JPY	GBP	EUR	CHF			
End of year End of month	Repo Over- night Index (SNB)	Call money rate (Tomorrow next)	1 Monat 1 month	3 Monate 3 months	6 Monate 6 months	12 Monate 12 months	3 Monate 3 months	3 Monate 3 months	3 Monate 3 months	3 Monate 3 months	Eidg. Geld- markt- buchfor- derungen 3 Monate <sup>2</sup> Federal money market debt register claims 3 months <sup>2</sup>
	1	2	3	4	5	6	7	8	9	10	11
1999	1.438	1.094	1.588	1.847	1.945	2.207	6.001	0.194	6.078	3.339	1.912
2000	2.905	3.500	3.367	3.370	3.370	3.368	6.399	0.545	5.899	4.854	3.202
2001	1.493	1.650	1.790	1.838	1.848	1.997	1.881	0.099	4.097	3.300	1.653
2002	0.372	0.440	0.607	0.617	0.638	0.685	1.380	0.065	4.023	2.861	0.276
2003	0.132	0.090	0.220	0.260	0.350	0.580	1.152	0.061	4.038	2.123	0.106
2004	0.503	0.550	0.660	0.717	0.800	0.990	2.564	0.053	4.885	2.154	0.634
2005	0.665	0.630	0.892	1.010	1.178	1.408	4.536	0.066	4.639	2.487	0.900
2006	1.876	1.940	2.046	2.103	2.200	2.390	5.360	0.568	5.320	3.723	1.880
2007	1.897	2.000	2.428	2.757	2.865	2.977	4.703	0.895	5.994	4.679	2.044
2008	0.016	0.010	0.340	0.662	0.810	1.095	1.425	0.833	2.770	2.894	0.000
2008 01	2.241	2.380	2.458	2.653	2.693	2.728	3.112	0.874	5.580	4.378	2.085
2008 02	2.249	2.320	2.610	2.797	2.813	2.867	3.058	0.963	5.739	4.388	2.104
2008 03	1.874	2.620	2.718	2.885	2.938	3.058	2.688	0.914	6.008	4.728	1.585
2008 04	1.844	1.830	2.406	2.808	2.917	3.105	2.850	0.923	5.839	4.856	1.502
2008 05	1.761	1.950	2.360	2.778	2.889	3.123	2.681	0.919	5.867	4.860	1.485
2008 06	1.851	1.820	2.357	2.790	2.967	3.260	2.783	0.930	5.946	4.949	1.788
2008 07	1.937	1.970	2.273	2.756	2.906	3.200	2.791	0.903	5.783	4.963	1.413
2008 08	1.901	1.980	2.255	2.745	2.885	3.173	2.811	0.881	5.753	4.959	1.521
2008 09	1.638	1.700	2.800	2.955	3.038	3.275	4.053	1.015	6.300	5.274	0.004
2008 10	0.501	0.300	1.855	2.718	2.858	3.087	3.026	0.941	5.841	4.769	0.000
2008 11	0.038	0.050	0.880	1.255	1.440	1.670	2.217	0.935	3.910	3.851	0.348
2008 12	0.016	0.010	0.340	0.662	0.810	1.095	1.425	0.833	2.770	2.894	0.000
2009 01	<b>0.083</b>	<b>0.000</b>	<b>0.318</b>	<b>0.527</b>	<b>0.660</b>	<b>0.963</b>	<b>1.184</b>	<b>0.671</b>	<b>2.166</b>	<b>2.091</b>	<b>0.000</b>



In Prozent / In percent

Tag  Day	Schweiz Switzerland		London, Libor <sup>1</sup>								Schweiz Switzerland
	CHF		CHF				USD	JPY	GBP	EUR	CHF
	Repo-Over- night-Index (SNB)	1-Tages- Geld (Tomorrow next)	1 Monat	3 Monate	6 Monate	12 Monate	3 Monate	3 Monate	3 Monate	3 Monate	Eidg. Geld- markt- buchforde- rungen 3 Monate <sup>2</sup>
	Repo Over- night Index (SNB)	Call money rate (Tomorrow next)	1 month	3 months	6 months	12 months	3 months	3 months	3 months	3 months	Federal money market debt register claims 3 months <sup>2</sup>
	1	2	3	4	5	6	7	8	9	10	11
2009 01 01											
2009 01 02			0.335	0.648	0.802	1.085	1.413	0.824	2.705	2.849	
2009 01 03											
2009 01 04											
2009 01 05	0.024	0.010	0.318	0.630	0.790	1.078	1.421	0.804	2.648	2.814	
2009 01 06	0.020	0.010	0.308	0.617	0.775	1.063	1.411	0.796	2.614	2.783	0.000
2009 01 07	0.016	0.010	0.300	0.608	0.763	1.056	1.398	0.793	2.569	2.756	
2009 01 08	0.018	0.010	0.302	0.610	0.763	1.053	1.354	0.790	2.503	2.719	
2009 01 09	0.018	0.010	0.300	0.598	0.753	1.047	1.260	0.783	2.384	2.689	
2009 01 10											
2009 01 11											
2009 01 12	0.016	0.000	0.300	0.587	0.743	1.040	1.160	0.779	2.328	2.648	
2009 01 13	0.022	0.010	0.308	0.573	0.730	1.032	1.094	0.760	2.295	2.608	
2009 01 14	0.030	0.000	0.300	0.562	0.715	1.017	1.083	0.749	2.276	2.561	
2009 01 15	0.029	0.000	0.302	0.557	0.703	1.002	1.086	0.733	2.266	2.500	
2009 01 16	<b>0.033</b>	<b>0.000</b>	<b>0.303</b>	<b>0.558</b>	<b>0.702</b>	<b>1.002</b>	<b>1.143</b>	<b>0.718</b>	<b>2.259</b>	<b>2.450</b>	
2009 01 17											
2009 01 18											
2009 01 19	<b>0.029</b>	<b>0.000</b>	<b>0.300</b>	<b>0.553</b>	<b>0.693</b>	<b>0.997</b>	<b>1.133</b>	<b>0.705</b>	<b>2.240</b>	<b>2.408</b>	
2009 01 20	<b>0.039</b>	<b>0.000</b>	<b>0.300</b>	<b>0.547</b>	<b>0.688</b>	<b>0.990</b>	<b>1.123</b>	<b>0.701</b>	<b>2.231</b>	<b>2.369</b>	<b>0.000</b>
2009 01 21	<b>0.026</b>	<b>0.000</b>	<b>0.300</b>	<b>0.542</b>	<b>0.683</b>	<b>0.985</b>	<b>1.125</b>	<b>0.701</b>	<b>2.213</b>	<b>2.308</b>	
2009 01 22	<b>0.028</b>	<b>0.010</b>	<b>0.300</b>	<b>0.542</b>	<b>0.677</b>	<b>0.975</b>	<b>1.159</b>	<b>0.696</b>	<b>2.201</b>	<b>2.253</b>	
2009 01 23	<b>0.019</b>	<b>0.010</b>	<b>0.307</b>	<b>0.540</b>	<b>0.677</b>	<b>0.975</b>	<b>1.169</b>	<b>0.693</b>	<b>2.193</b>	<b>2.190</b>	
2009 01 24											
2009 01 25											
2009 01 26	<b>0.019</b>	<b>0.000</b>	<b>0.307</b>	<b>0.540</b>	<b>0.673</b>	<b>0.973</b>	<b>1.184</b>	<b>0.690</b>	<b>2.175</b>	<b>2.143</b>	
2009 01 27	<b>0.022</b>	<b>0.000</b>	<b>0.310</b>	<b>0.543</b>	<b>0.677</b>	<b>0.978</b>	<b>1.184</b>	<b>0.680</b>	<b>2.169</b>	<b>2.133</b>	<b>0.000</b>
2009 01 28	<b>0.022</b>	<b>0.000</b>	<b>0.312</b>	<b>0.532</b>	<b>0.667</b>	<b>0.968</b>	<b>1.174</b>	<b>0.678</b>	<b>2.170</b>	<b>2.118</b>	
2009 01 29	<b>0.023</b>	<b>0.000</b>	<b>0.313</b>	<b>0.528</b>	<b>0.662</b>	<b>0.963</b>	<b>1.170</b>	<b>0.675</b>	<b>2.167</b>	<b>2.104</b>	
2009 01 30	<b>0.083</b>	<b>0.000</b>	<b>0.318</b>	<b>0.527</b>	<b>0.660</b>	<b>0.963</b>	<b>1.184</b>	<b>0.671</b>	<b>2.166</b>	<b>2.091</b>	
2009 01 31											
2009 02 01											
2009 02 02	<b>0.044</b>	<b>0.010</b>	<b>0.323</b>	<b>0.528</b>	<b>0.660</b>	<b>0.963</b>	<b>1.225</b>	<b>0.668</b>	<b>2.162</b>	<b>2.076</b>	
2009 02 03	<b>0.042</b>	<b>0.010</b>	<b>0.318</b>	<b>0.523</b>	<b>0.660</b>	<b>0.960</b>	<b>1.234</b>	<b>0.664</b>	<b>2.163</b>	<b>2.061</b>	<b>0.000</b>
2009 02 04	<b>0.031</b>	<b>0.010</b>	<b>0.315</b>	<b>0.522</b>	<b>0.658</b>	<b>0.960</b>	<b>1.236</b>	<b>0.664</b>	<b>2.160</b>	<b>2.051</b>	
2009 02 05	<b>0.017</b>	<b>0.010</b>	<b>0.318</b>	<b>0.517</b>	<b>0.653</b>	<b>0.960</b>	<b>1.241</b>	<b>0.658</b>	<b>2.143</b>	<b>2.039</b>	
2009 02 06	<b>0.022</b>	<b>0.010</b>	<b>0.312</b>	<b>0.510</b>	<b>0.650</b>	<b>0.957</b>	<b>1.241</b>	<b>0.657</b>	<b>2.116</b>	<b>2.021</b>	
2009 02 07											
2009 02 08											
2009 02 09	<b>0.021</b>	<b>0.010</b>	<b>0.317</b>	<b>0.508</b>	<b>0.648</b>	<b>0.952</b>	<b>1.228</b>	<b>0.651</b>	<b>2.101</b>	<b>2.004</b>	
2009 02 10	<b>0.029</b>	<b>0.010</b>	<b>0.310</b>	<b>0.505</b>	<b>0.643</b>	<b>0.948</b>	<b>1.222</b>	<b>0.645</b>	<b>2.096</b>	<b>1.993</b>	<b>0.000</b>
2009 02 11	<b>0.028</b>	<b>0.000</b>	<b>0.310</b>	<b>0.503</b>	<b>0.640</b>	<b>0.942</b>	<b>1.231</b>	<b>0.641</b>	<b>2.082</b>	<b>1.978</b>	
2009 02 12	<b>0.027</b>	<b>0.000</b>	<b>0.310</b>	<b>0.497</b>	<b>0.638</b>	<b>0.937</b>	<b>1.234</b>	<b>0.640</b>	<b>2.070</b>	<b>1.956</b>	
2009 02 13	<b>0.024</b>	<b>0.000</b>	<b>0.310</b>	<b>0.498</b>	<b>0.638</b>	<b>0.937</b>	<b>1.238</b>	<b>0.636</b>	<b>2.067</b>	<b>1.935</b>	
2009 02 14											
2009 02 15											

<sup>1</sup> London interbank offered rate.

<sup>2</sup> Rendite bei Auktion. Bei mehreren Auktionen pro Monat: letzte des Monats.  
Yield at auction. In case of several auctions per month: the last of the month.

## E2 Publierte Zinssätze für Neugeschäfte – ausgewählte Produkte<sup>1</sup> Published interest rates for new business, selected products<sup>1</sup>

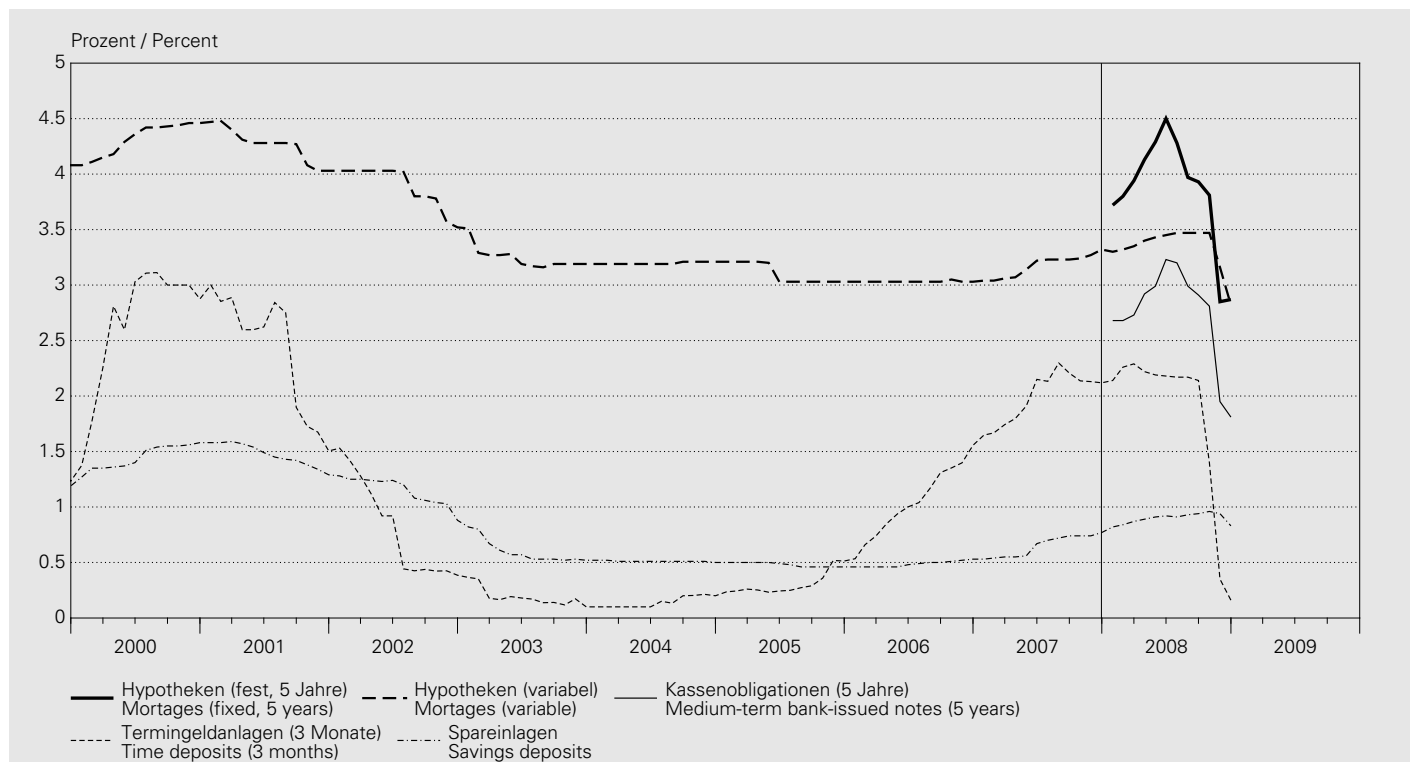

In Prozent / In percent

Jahr (Mittel aus Monats- werten <sup>2</sup> ) Monatsende  Year (Mean value of monthly figures <sup>2</sup> ) End of month	Hypotheken Mortgages						Sichteinlagen	Spareinlagen		
	mit variabler Verzinsung		mit fester Verzinsung with fixed interest rates				Sight deposits	Savings deposits		
	with variable interest rates	Laufzeit in Jahren Maturity, in years								
		1	2	3	5	7	10			
		1	2	3	4	5	6	7	8	9
1999	3.91	.	.	.	.	.	.	.	.	1.23
2000	4.32	.	.	.	.	.	.	.	.	1.45
2001	4.27	.	.	.	.	.	.	.	.	1.47
2002	3.89	.	.	.	.	.	.	.	.	1.15
2003	3.24	.	.	.	.	.	.	.	.	0.60
2004	3.20	.	.	.	.	.	.	.	.	0.51
2005	3.10	.	.	.	.	.	.	.	.	0.48
2006	3.03	.	.	.	.	.	.	.	.	0.49
2007	3.17	.	.	.	.	.	.	.	.	0.65
2008	<b>3.34</b>	<b>3.68</b>	<b>3.56</b>	<b>3.66</b>	<b>3.84</b>	<b>4.03</b>	<b>4.25</b>	<b>0.24</b>	<b>0.90</b>	
2007 12	3.32	.	.	.	.	.	.	.	.	0.77
2008 01	3.30	3.64	3.47	3.54	3.72	3.94	4.17	0.23	0.82	
2008 02	3.32	3.72	3.54	3.60	3.80	4.03	4.27	0.23	0.84	
2008 03	3.35	3.88	3.79	3.82	3.94	4.13	4.34	0.24	0.87	
2008 04	3.40	4.00	3.99	4.03	4.13	4.28	4.48	0.23	0.89	
2008 05	3.43	4.04	4.12	4.17	4.29	4.42	4.57	0.24	0.91	
2008 06	3.45	4.20	4.29	4.38	4.50	4.61	4.70	0.24	0.92	
2008 07	3.47	4.10	4.05	4.15	4.28	4.39	4.52	0.25	0.91	
2008 08	3.47	3.95	3.80	3.85	3.97	4.10	4.29	0.25	0.93	
2008 09	3.47	4.06	3.73	3.78	3.93	4.10	4.33	0.25	0.94	
2008 10	3.47	3.86	3.45	3.57	3.81	4.05	4.30	0.25	0.96	
2008 11	3.16	2.61	2.38	2.55	2.85	3.12	3.48	0.24	0.94	
2008 12	<b>2.82</b>	<b>2.15</b>	<b>2.13</b>	<b>2.43</b>	<b>2.87</b>	<b>3.23</b>	<b>3.54</b>	<b>0.20</b>	<b>0.83</b>	

Jahr (Mittel aus Monats- werten <sup>2</sup> ) Monatsende	Termingeldanlagen (Mindestbetrag 100 000 Schweizer Franken)				Kassenobligationen Medium-term bank-issued notes			Kantonalbanken	
	Time deposits (at least CHF 100,000)							Cantonal banks	
	Laufzeit in Monaten Maturity, in months				Laufzeit in Jahren Maturity, in years				
Year (Mean value of monthly figures <sup>2</sup> ) End of month	1	3	6	12	2	5	8	16	17
	10	11	12	13	14	15	16	17	
1999	.	0.76	.	.	.	.	.	.	2.72
2000	.	2.66	.	.	.	.	.	.	3.84
2001	.	2.41	.	.	.	.	.	.	3.16
2002	.	0.81	.	.	.	.	.	.	2.72
2003	.	0.19	.	.	.	.	.	.	1.83
2004	.	0.14	.	.	.	.	.	.	2.05
2005	.	0.31	.	.	.	.	.	.	1.81
2006	.	1.05	.	.	.	.	.	.	2.35
2007	.	1.99	.	.	.	.	.	.	2.79
2008	<b>1.52</b>	<b>1.81</b>	<b>1.92</b>	<b>2.10</b>	<b>2.47</b>	<b>2.74</b>	<b>2.99</b>	.	.
2007 12	.	2.12	.	.	.	.	.	.	2.87
2008 01	1.97	2.14	2.20	2.25	2.44	2.68	2.94	.	.
2008 02	2.09	2.26	2.30	2.34	2.42	2.68	2.95	.	.
2008 03	2.11	2.29	2.37	2.49	2.49	2.73	2.99	.	.
2008 04	1.86	2.22	2.34	2.53	2.70	2.92	3.15	.	.
2008 05	1.81	2.19	2.31	2.53	2.79	2.99	3.20	.	.
2008 06	1.80	2.18	2.37	2.64	3.04	3.23	3.37	.	.
2008 07	1.75	2.17	2.34	2.61	3.01	3.20	3.34	.	.
2008 08	1.74	2.17	2.31	2.57	2.80	2.99	3.18	.	.
2008 09	1.94	2.14	2.26	2.49	2.70	2.91	3.12	.	.
2008 10	0.96	1.40	1.57	1.77	2.52	2.81	3.06	.	.
2008 11	0.16	0.35	0.46	0.64	1.50	1.95	2.32	.	.
2008 12	<b>0.09</b>	<b>0.16</b>	<b>0.22</b>	<b>0.37</b>	<b>1.20</b>	<b>1.81</b>	<b>2.20</b>	.	.

<sup>1</sup> Die den Daten zu Grunde liegende Erhebung wurde im Januar 2008 erweitert und führte zu einem Reihenbruch (siehe Textteil des *Statistischen Monatshefts* vom April 2008).

The survey on which the data are based was expanded in January 2008, resulting in a break in the series (cf. text section, *Monthly Statistical Bulletin*, April 2008).

<sup>2</sup> Ungewichteter Durchschnitt.  
Unweighted average.

## E3 Renditen<sup>1</sup> von Obligationen Yields<sup>1</sup> on bonds

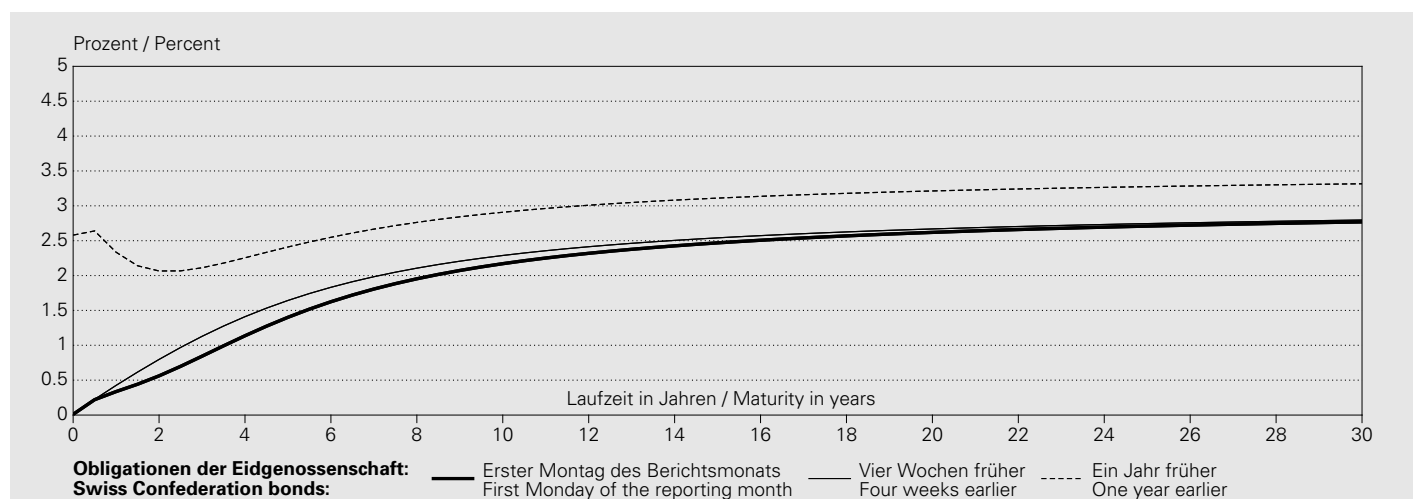

In Prozent / In percent

Jahresmittel <sup>2</sup> Monatsende Datum	CHF								EUR		USD
	Obligationen der Eidgenossenschaft								Deutsche Staats- anleihen German government bonds	US-Treasury Bonds	
Annual average <sup>2</sup> End of month Date	Swiss Confederation bonds								10 Jahre 10 years	US Treasury bonds	
	2 Jahre 2 years	3 Jahre 3 years	4 Jahre 4 years	5 Jahre 5 years	7 Jahre 7 years	10 Jahre <sup>3</sup> 10 years <sup>3</sup>	20 Jahre 20 years	30 Jahre 30 years	10 Jahre 10 years	10 Jahre 10 years	
	1	2	3	4	5	6	7	8	9	10	
1999	2.06	2.21	2.31	2.42	2.64	3.01	4.00	4.53	4.72	5.77	
2000	3.52	3.53	3.56	3.60	3.71	3.88	4.28	4.50	5.37	6.08	
2001	2.85	2.90	2.96	3.02	3.15	3.36	3.92	4.25	4.97	5.26	
2002	1.84	2.14	2.38	2.57	2.88	3.22	3.84	4.12	4.95	4.86	
2003	0.79	1.14	1.46	1.72	2.16	2.63	3.48	3.85	4.29	4.25	
2004	1.11	1.42	1.70	1.94	2.32	2.73	3.36	3.61	4.23	4.48	
2005	1.14	1.32	1.48	1.62	1.85	2.11	2.55	2.78	3.46	4.37	
2006	1.98	2.11	2.20	2.28	2.39	2.50	2.67	2.74	3.85	4.81	
2007	2.55	2.58	2.64	2.70	2.81	2.91	3.05	3.09	4.30	4.70	
2008	2.01	2.10	2.27	2.44	2.70	2.93	3.22	3.32	4.20	4.09	
2008 01	2.11	2.14	2.27	2.43	2.69	2.94	3.27	3.38	4.10	3.95	
2008 02	2.13	2.20	2.40	2.58	2.85	3.06	3.31	3.39	4.10	3.90	
2008 03	2.00	2.10	2.32	2.52	2.81	3.03	3.30	3.39	4.12	3.89	
2008 04	2.11	2.32	2.59	2.79	3.05	3.24	3.47	3.55	4.33	4.12	
2008 05	2.30	2.55	2.78	2.95	3.14	3.28	3.45	3.51	4.55	4.39	
2008 06	2.50	2.75	2.94	3.05	3.19	3.29	3.41	3.45	4.72	4.33	
2008 07	2.31	2.51	2.71	2.86	3.03	3.17	3.32	3.37	4.56	4.32	
2008 08	2.41	2.32	2.40	2.52	2.74	2.94	3.19	3.27	4.27	4.15	
2008 09	1.61	1.46	1.66	1.92	2.32	2.67	3.08	3.22	4.25	4.25	
2008 10	1.52	1.57	1.78	2.01	2.40	2.76	3.22	3.38	4.08	4.81	
2008 11	1.29	1.50	1.65	1.78	1.99	2.23	2.58	2.70	3.53	3.65	
2008 12	0.69	1.01	1.30	1.54	1.87	2.15	2.48	2.59	3.28	2.90	
2009 01	<b>0.45</b>	<b>0.76</b>	<b>1.10</b>	<b>1.40</b>	<b>1.84</b>	<b>2.22</b>	<b>2.68</b>	<b>2.83</b>	<b>3.65</b>	<b>3.64</b>	

In Prozent / In percent

Jahresmittel <sup>2</sup> Monatsende Datum	CHF								EUR	USD
	Obligationen der Eidgenossenschaft								Deutsche Staats- anleihen	US-Treasury Bonds
	Swiss Confederation bonds								German government bonds	US Treasury bonds
	2 Jahre	3 Jahre	4 Jahre	5 Jahre	7 Jahre	10 Jahre <sup>3</sup>	20 Jahre	30 Jahre	10 Jahre	10 Jahre
2 years	3 years	4 years	5 years	7 years	10 years <sup>3</sup>	20 years	30 years	10 years	10 years	
Annual average <sup>2</sup> End of month Date	1	2	3	4	5	6	7	8	9	10
2009 01 01	.	.	.	.	.	.	.	.	.	.
2009 01 02	.	.	.	.	.	.	.	.	3.30	3.12
2009 01 03	.	.	.	.	.	.	.	.	.	.
2009 01 04	.	.	.	.	.	.	.	.	.	.
2009 01 05	0.80	1.13	1.41	1.64	1.98	2.29	2.67	2.80	3.34	3.14
2009 01 06	0.79	1.14	1.44	1.68	2.03	2.33	2.70	2.83	3.40	3.15
2009 01 07	0.80	1.17	1.49	1.74	2.09	2.40	2.78	2.91	3.50	3.15
2009 01 08	0.79	1.15	1.46	1.72	2.10	2.43	2.85	2.99	3.58	3.13
2009 01 09	0.77	1.12	1.42	1.67	2.03	2.35	2.76	2.90	3.46	3.10
2009 01 10	.	.	.	.	.	.	.	.	.	.
2009 01 11	.	.	.	.	.	.	.	.	.	.
2009 01 12	0.67	1.01	1.31	1.56	1.93	2.26	2.68	2.83	3.40	3.02
2009 01 13	0.63	0.96	1.25	1.50	1.87	2.21	2.64	2.78	3.36	3.01
2009 01 14	0.60	0.94	1.24	1.50	1.89	2.26	2.73	2.89	3.41	2.92
2009 01 15	0.64	0.93	1.20	1.43	1.78	2.13	2.61	2.77	3.31	2.92
2009 01 16	<b>0.60</b>	<b>0.91</b>	<b>1.19</b>	<b>1.43</b>	<b>1.81</b>	<b>2.18</b>	<b>2.66</b>	<b>2.83</b>	<b>3.31</b>	.
2009 01 17	.	.	.	.	.	.	.	.	.	.
2009 01 18	.	.	.	.	.	.	.	.	.	.
2009 01 19	<b>0.60</b>	<b>0.95</b>	<b>1.25</b>	<b>1.52</b>	<b>1.91</b>	<b>2.27</b>	<b>2.74</b>	<b>2.89</b>	<b>3.42</b>	.
2009 01 20	<b>0.62</b>	<b>0.95</b>	<b>1.25</b>	<b>1.51</b>	<b>1.91</b>	<b>2.28</b>	<b>2.78</b>	<b>2.95</b>	<b>3.41</b>	<b>3.13</b>
2009 01 21	<b>0.55</b>	<b>0.87</b>	<b>1.16</b>	<b>1.41</b>	<b>1.80</b>	<b>2.17</b>	<b>2.65</b>	<b>2.81</b>	<b>3.38</b>	<b>3.33</b>
2009 01 22	<b>0.58</b>	<b>0.90</b>	<b>1.20</b>	<b>1.45</b>	<b>1.83</b>	<b>2.19</b>	<b>2.64</b>	<b>2.80</b>	<b>3.47</b>	<b>3.40</b>
2009 01 23	<b>0.54</b>	<b>0.85</b>	<b>1.15</b>	<b>1.42</b>	<b>1.82</b>	<b>2.19</b>	<b>2.65</b>	<b>2.81</b>	<b>3.51</b>	<b>3.43</b>
2009 01 24	.	.	.	.	.	.	.	.	.	.
2009 01 25	.	.	.	.	.	.	.	.	.	.
2009 01 26	<b>0.52</b>	<b>0.86</b>	<b>1.18</b>	<b>1.47</b>	<b>1.88</b>	<b>2.26</b>	<b>2.72</b>	<b>2.87</b>	<b>3.66</b>	<b>3.50</b>
2009 01 27	<b>0.58</b>	<b>0.90</b>	<b>1.22</b>	<b>1.50</b>	<b>1.93</b>	<b>2.30</b>	<b>2.76</b>	<b>2.91</b>	<b>3.69</b>	<b>3.37</b>
2009 01 28	<b>0.51</b>	<b>0.84</b>	<b>1.17</b>	<b>1.46</b>	<b>1.88</b>	<b>2.24</b>	<b>2.67</b>	<b>2.82</b>	<b>3.65</b>	<b>3.49</b>
2009 01 29	<b>0.51</b>	<b>0.80</b>	<b>1.11</b>	<b>1.39</b>	<b>1.82</b>	<b>2.19</b>	<b>2.66</b>	<b>2.82</b>	<b>3.63</b>	<b>3.64</b>
2009 01 30	<b>0.45</b>	<b>0.76</b>	<b>1.10</b>	<b>1.40</b>	<b>1.84</b>	<b>2.22</b>	<b>2.68</b>	<b>2.83</b>	<b>3.65</b>	<b>3.64</b>
2009 01 31	.	.	.	.	.	.	.	.	.	.
2009 02 01	.	.	.	.	.	.	.	.	.	.
2009 02 02	<b>0.56</b>	<b>0.84</b>	<b>1.14</b>	<b>1.40</b>	<b>1.81</b>	<b>2.17</b>	<b>2.62</b>	<b>2.77</b>	<b>3.65</b>	<b>3.51</b>
2009 02 03	<b>0.58</b>	<b>0.84</b>	<b>1.10</b>	<b>1.34</b>	<b>1.72</b>	<b>2.10</b>	<b>2.59</b>	<b>2.76</b>	<b>3.66</b>	<b>3.62</b>
2009 02 04	<b>0.57</b>	<b>0.85</b>	<b>1.13</b>	<b>1.39</b>	<b>1.78</b>	<b>2.14</b>	<b>2.59</b>	<b>2.74</b>	<b>3.74</b>	<b>3.67</b>
2009 02 05	<b>0.58</b>	<b>0.86</b>	<b>1.14</b>	<b>1.40</b>	<b>1.80</b>	<b>2.16</b>	<b>2.62</b>	<b>2.77</b>	<b>3.76</b>	<b>3.66</b>
2009 02 06	<b>0.52</b>	<b>0.78</b>	<b>1.07</b>	<b>1.33</b>	<b>1.75</b>	<b>2.13</b>	<b>2.60</b>	<b>2.76</b>	<b>3.69</b>	<b>3.75</b>
2009 02 07	.	.	.	.	.	.	.	.	.	.
2009 02 08	.	.	.	.	.	.	.	.	.	.
2009 02 09	<b>0.47</b>	<b>0.72</b>	<b>1.01</b>	<b>1.28</b>	<b>1.72</b>	<b>2.13</b>	<b>2.65</b>	<b>2.82</b>	<b>3.76</b>	<b>3.75</b>
2009 02 10	<b>0.47</b>	<b>0.72</b>	<b>1.00</b>	<b>1.27</b>	<b>1.72</b>	<b>2.13</b>	<b>2.66</b>	<b>2.84</b>	<b>3.74</b>	<b>3.58</b>
2009 02 11	<b>0.42</b>	<b>0.66</b>	<b>0.95</b>	<b>1.22</b>	<b>1.68</b>	<b>2.10</b>	<b>2.63</b>	<b>2.81</b>	<b>3.66</b>	<b>3.49</b>
2009 02 12	<b>0.40</b>	<b>0.62</b>	<b>0.89</b>	<b>1.16</b>	<b>1.60</b>	<b>2.02</b>	<b>2.55</b>	<b>2.73</b>	<b>3.51</b>	<b>3.44</b>
2009 02 13	<b>0.40</b>	<b>0.63</b>	<b>0.90</b>	<b>1.16</b>	<b>1.58</b>	<b>1.98</b>	<b>2.49</b>	<b>2.66</b>	<b>3.50</b>	.
2009 02 14	.	.	.	.	.	.	.	.	.	.
2009 02 15	.	.	.	.	.	.	.	.	.	.

<sup>1</sup> Bei diesen Renditen handelt es sich um sogenannte Kassazinssätze. Als Kassazinssätze werden Renditen von Nullcoupon Anleihen bezeichnet. Die Schätzung der Kassazinssätze bzw. der Fälligkeits-/Zinsstruktur erfolgt unter Verwendung des erweiterten Nelson/Siegel-Verfahrens (vgl. Erläuterungen im *Quartalsheft* SNB, 2/2002 S. 64–73).  
These yields are so-called spot interest rates, i.e. the yields on zero-coupon bonds. Spot interest rates and/or the maturity/interest rate structure are estimated using the extended Nelson/Siegel procedure (cf. explanatory notes in the SNB's *Quarterly Bulletin* 2/2002 pp. 64–73).

<sup>2</sup> Jahresmittel berechnet aus Tageswerten (bis Ende 1997 für die Kategorien der Kolonnen 1 bis 7 nur Montags- und Monatsendwerte verfügbar).  
Annual average calculated on the basis of daily data (until the end of 1997, only Monday and month-end data were available for the categories in columns 1 to 7).

<sup>3</sup> An Stelle der früher publizierten Durchschnittsrendite für Obligationen der Eidgenossenschaft (alle Anleihen) kann der 10-Jahres-Kassazinssatz verwendet werden.  
Instead of the average yield on Swiss Confederation bonds (all bonds) published previously, the 10-year spot interest rate may be used.

**Renditen<sup>1</sup> von CHF-Anleihen verschiedener Schuldnerkategorien mit einer Laufzeit von 8 Jahren**  
**Yields<sup>1</sup> on CHF bonds issued by various borrower categories with a maturity of 8 years**

In Prozent / In percent

Jahresmittel <sup>2</sup> Monatsende Datum	CHF-Anleihen schweizerischer Schuldner					CHF-Anleihen ausländischer Schuldner <sup>3</sup>			
	CHF bonds of Swiss borrowers					CHF bonds of foreign borrowers <sup>3</sup>			
	Eidgenossen- schaft	Kantone	Pfandbrief- institute	Geschäftsbanken (inkl. Kantonal- banken)	Industrie (inkl. Kraftwerke) und Handel	AAA	AA	A	
Annual average <sup>2</sup> End of month Date	Confederation	Cantons	Mortgage bond institutions	Commercial banks (incl. cantonal banks)	Manufacturing (incl. power plants) and trade				
	1	2	3	4	5	6	7	8	
2004	2.48	2.57	2.58	2.61	2.91	2.60	2.68	2.78	
2005	1.95	2.07	2.07	2.13	2.46	2.14	2.21	2.37	
2006	2.43	2.55	2.55	2.59	2.80	2.62	2.72	2.86	
2007	2.85	2.98	2.99	3.03	3.21	3.08	3.23	3.33	
2008	2.80	3.02	3.09	3.16	3.57	3.60	4.00	4.43	
2008 01	2.79	3.03	3.04	3.12	3.47	3.28	3.57	3.30	
2008 02	2.93	3.05	3.07	3.16	3.55	3.31	3.76	3.47	
2008 03	2.90	3.09	3.10	3.19	3.59	3.48	4.12	3.58	
2008 04	3.13	3.22	3.28	3.36	3.62	3.56	3.99	3.73	
2008 05	3.20	3.36	3.38	3.46	3.78	3.73	4.04	3.81	
2008 06	3.23	3.51	3.55	3.60	3.93	3.89	4.20	4.29	
2008 07	3.09	3.25	3.29	3.34	3.70	3.71	4.06	4.10	
2008 08	2.82	3.04	3.09	3.14	3.53	3.52	3.94	3.91	
2008 09	2.47	2.83	3.08	3.16	3.52	3.63	4.46	5.43	
2008 10	2.55	2.97	3.10	3.18	3.78	4.20	4.30	6.68	
2008 11	2.08	2.26	2.40	2.45	3.15	3.49	4.08	6.08	
2008 12	1.99	2.41	2.56	2.64	3.17	3.47	3.84	5.97	
2009 01	<b>2.00</b>	<b>2.32</b>	<b>2.50</b>	<b>2.52</b>	<b>3.27</b>	<b>3.48</b>	<b>3.74</b>	<b>5.53</b>	
2009 01 16	<b>1.96</b>	<b>2.32</b>	<b>2.46</b>	<b>2.51</b>	<b>3.26</b>	<b>3.43</b>	<b>3.74</b>	<b>5.57</b>	
2009 01 17									
2009 01 18									
2009 01 19	<b>2.05</b>	<b>2.41</b>	<b>2.57</b>	<b>2.60</b>	<b>3.29</b>	<b>3.49</b>	<b>3.80</b>	<b>5.76</b>	
2009 01 20	<b>2.06</b>	<b>2.37</b>	<b>2.51</b>	<b>2.56</b>	<b>3.34</b>	<b>3.50</b>	<b>3.82</b>	<b>5.77</b>	
2009 01 21	<b>1.95</b>	<b>2.30</b>	<b>2.47</b>	<b>2.49</b>	<b>3.32</b>	<b>3.42</b>	<b>3.76</b>	<b>5.83</b>	
2009 01 22	<b>1.97</b>	<b>2.31</b>	<b>2.48</b>	<b>2.50</b>	<b>3.31</b>	<b>3.42</b>	<b>3.81</b>	<b>5.80</b>	
2009 01 23	<b>1.97</b>	<b>2.32</b>	<b>2.47</b>	<b>2.52</b>	<b>3.33</b>	<b>3.44</b>	<b>3.83</b>	<b>5.77</b>	
2009 01 24									
2009 01 25									
2009 01 26	<b>2.04</b>	<b>2.34</b>	<b>2.49</b>	<b>2.55</b>	<b>3.32</b>	<b>3.48</b>	<b>3.99</b>	<b>5.86</b>	
2009 01 27	<b>2.08</b>	<b>2.43</b>	<b>2.55</b>	<b>2.60</b>	<b>3.35</b>	<b>3.54</b>	<b>3.87</b>	<b>5.71</b>	
2009 01 28	<b>2.02</b>	<b>2.36</b>	<b>2.51</b>	<b>2.56</b>	<b>3.34</b>	<b>3.48</b>	<b>3.79</b>	<b>5.64</b>	
2009 01 29	<b>1.97</b>	<b>2.29</b>	<b>2.47</b>	<b>2.50</b>	<b>3.29</b>	<b>3.44</b>	<b>3.73</b>	<b>5.64</b>	
2009 01 30	<b>2.00</b>	<b>2.32</b>	<b>2.50</b>	<b>2.52</b>	<b>3.27</b>	<b>3.48</b>	<b>3.74</b>	<b>5.53</b>	
2009 01 31									
2009 02 01									
2009 02 02	<b>1.95</b>	<b>2.31</b>	<b>2.45</b>	<b>2.50</b>	<b>3.29</b>	<b>3.48</b>	<b>3.74</b>	<b>5.59</b>	
2009 02 03	<b>1.87</b>	<b>2.26</b>	<b>2.42</b>	<b>2.44</b>	<b>3.19</b>	<b>3.44</b>	<b>3.71</b>	<b>5.59</b>	
2009 02 04	<b>1.92</b>	<b>2.30</b>	<b>2.45</b>	<b>2.48</b>	<b>3.22</b>	<b>3.50</b>	<b>3.86</b>	<b>5.62</b>	
2009 02 05	<b>1.95</b>	<b>2.29</b>	<b>2.46</b>	<b>2.48</b>	<b>3.19</b>	<b>3.51</b>	<b>3.92</b>	<b>5.65</b>	
2009 02 06	<b>1.90</b>	<b>2.25</b>	<b>2.42</b>	<b>2.45</b>	<b>3.22</b>	<b>3.50</b>	<b>3.92</b>	<b>5.66</b>	
2009 02 07									
2009 02 08									
2009 02 09	<b>1.88</b>	<b>2.28</b>	<b>2.44</b>	<b>2.46</b>	<b>3.22</b>	<b>3.51</b>	<b>3.86</b>	<b>5.70</b>	
2009 02 10	<b>1.88</b>	<b>2.29</b>	<b>2.42</b>	<b>2.47</b>	<b>3.19</b>	<b>3.51</b>	<b>3.96</b>	<b>5.69</b>	
2009 02 11	<b>1.85</b>	<b>2.27</b>	<b>2.37</b>	<b>2.40</b>	<b>3.10</b>	<b>3.48</b>	<b>3.87</b>	<b>5.64</b>	
2009 02 12	<b>1.77</b>	<b>2.16</b>	<b>2.33</b>	<b>2.33</b>	<b>3.07</b>	<b>3.44</b>	<b>3.82</b>	<b>5.68</b>	
2009 02 13	<b>1.74</b>	<b>2.14</b>	<b>2.30</b>	<b>2.32</b>	<b>3.05</b>	<b>3.42</b>	<b>3.84</b>	<b>5.57</b>	
2009 02 14									
2009 02 15									

<sup>1</sup> Bei diesen Renditen handelt es sich um sogenannte Kassazinssätze. Als Kassazinssätze werden Renditen von Nullcoupon Anleihen bezeichnet. Die Schätzung der Kassazinssätze bzw. der Fälligkeits-/Zinsstruktur erfolgt unter Verwendung des erweiterten Nelson/Siegel-Verfahrens (vgl. Erläuterungen im *Quartalsheft* SNB, 2/2002 S. 64–73).

These yields are so-called spot interest rates, i.e. the yields on zero-coupon bonds. Spot interest rates and/or the maturity/interest rate structure are estimated using the extended Nelson/Siegel procedure (cf. explanatory notes in the SNB's *Quarterly Bulletin* 2/2002 pp. 64–73).

<sup>2</sup> Jahresmittel berechnet aus Tageswerten (bis Ende 1997 für Kolonne 1 und bis Mitte Mai 2001 für die Kategorien der Kolonnen 2 bis 8 nur Montags- und Monatsendwerte verfügbar).

Annual average calculated on the basis of daily data (only Monday and month-end data were available for the categories in column 1 until the end of 1997 and for the categories in columns 2 to 8 until mid-May 2001).

<sup>3</sup> Ratingklassen gemäss Standard & Poor's.

Rating categories according to Standard & Poor's.

# F1 Kapitalmarktbeanspruchung Capital market borrowing

## Nettobeanspruchung durch SIX-kotierte CHF-Anleihen und inländische Aktien

### Net borrowing in the form of CHF bonds quoted on SIX and domestic shares

In Millionen Franken / In CHF millions

Jahr Monat  Year Month	Anleihen Bonds				Total (1 + 3 - 2 - 4)	Aktien Shares			Total (5 + 8)
	Inländische Schuldner Domestic borrowers		Ausländische Schuldner Foreign borrowers			Emissionen <sup>1,2</sup> Issues <sup>1,2</sup>	Rückzahlungen <sup>3</sup> Redemptions <sup>3</sup>	Total (6 - 7)	
	Emissionen <sup>1</sup>	Rückzahlungen	Emissionen <sup>1</sup>	Rückzahlungen					
	Issues <sup>1</sup>	Redemptions	Issues <sup>1</sup>	Redemptions					
1	2	3	4	5	6	7	8	9	
1999	28 694.4	19 068.1	38 912.6	19 227.6	29 311.4	119 280.7	80 569.6	38 711.0	68 022.4
2000	37 072.8	22 963.6	33 474.0	24 955.8	22 627.5	163 767.2	96 617.9	67 149.3	89 776.8
2001	27 049.9	21 113.3	34 048.3	31 991.5	7 993.4	62 338.5	20 055.2	42 283.3	50 276.7
2002	26 175.1	22 450.9	43 741.7	28 928.7	18 537.2	26 478.1	27 650.8	- 1 172.7	17 364.5
2003	31 973.6	24 341.0	48 486.9	34 381.6	21 738.0	27 902.1	50 715.6	- 22 813.4	- 1 075.5
2004	32 417.2	24 124.7	33 906.6	25 428.1	16 771.0	10 724.3	36 688.3	- 25 964.0	- 9 193.0
2005	21 926.2	22 790.6	55 011.2	39 170.0	14 976.8	25 922.9	42 653.7	- 16 730.8	- 1 754.0
2006	21 922.7	24 833.6	62 377.6	37 949.0	21 517.7	29 119.2	48 747.4	- 19 628.2	1 889.5
2007	22 838.4	23 537.0	57 785.6	36 063.9	21 023.1	30 207.2	78 708.7	- 48 501.5	- 27 478.4
2008	21 139.2	25 995.5	49 612.0	35 965.0	8 790.8	38 340.5	80 633.0	- 42 292.5	- 33 501.8
2008 01	1 826	6 979	735	2 125	- 6 543.8	5 725	121	5 603.6	- 940.2
2008 02	2 209	3 281	6 748	4 375	1 300.7	907	4 313	- 3 406.3	- 2 105.6
2008 03	2 053	3 882	4 403	3 630	- 1 056.8	865	5 631	- 4 766.1	- 5 822.9
2008 04	1 118	1 105	2 672	2 620	64.8	523	12 579	- 12 056.0	- 11 991.2
2008 05	1 936	1 719	7 193	4 150	3 259.3	21 339	9 923	11 416.2	14 675.5
2008 06	2 880	2 315	4 752	1 100	4 216.7	742	19 965	- 19 223.1	- 15 006.4
2008 07	961	1 517	4 709	750	3 403.3	54	4 716	- 4 662.4	- 1 259.1
2008 08	352	750	3 903	2 980	525.0	4 999	2 022	2 977.1	3 502.1
2008 09	4 243	2 655	1 953	2 200	1 341.5	2 944	7 018	- 4 074.6	- 2 733.1
2008 10	1 320	100	3 643	2 800	2 062.5	—	13 120	- 13 120.5	- 11 057.9
2008 11	762	935	2 426	2 485	- 231.7	17	137	- 120.1	- 351.8
2008 12	1 480	756	6 475	6 750	449.2	226	1 086	- 860.2	- 411.0
2009 01	<b>2 007</b>	<b>1 125</b>	<b>1 645</b>	<b>2 600</b>	<b>- 73.4</b>	<b>131</b>	<b>232</b>	<b>- 101.3</b>	<b>- 174.7</b>

<sup>1</sup> Nach Liberierungsdatum.  
By first settlement date.

<sup>2</sup> Kapitalerhöhungen und Neukotierungen.  
Capital increases and new listings.

<sup>3</sup> Kapitalherabsetzungen, Dekotierungen, Nennwertrückzahlungen und Dividendenzahlungen.  
Capital decreases, delistings, par value redemptions and dividend payments.

## F2 Kapitalmarktbeanspruchung durch CHF-Anleihen inländischer Schuldner Capital market borrowing by domestic issuers of CHF bonds

### Nach Emittenten / By issuer

In Millionen Franken / In CHF millions

Jahr Monat	Bund	Kantone	Gemeinden	Pfand- brief- institute	Versor- gungsunter- nehmen (Elektrizität, Gas, Wasser)	Industrie	Banken	Versiche- rungen <sup>1</sup>	Übrige Dienst- leistungen <sup>1</sup>	Übrige <sup>1</sup>	Total (1 bis 10) (1 to 10)
Year Month	Confede- ration	Cantons	Munici- palities	Mortgage bond institutions	Utilities (electricity, gas, water)	Industry	Banks	Insurance <sup>1</sup>	Other services <sup>1</sup>	Others <sup>1</sup>	
	1	2	3	4	5	6	7	8	9	10	11

### Emissionen<sup>2</sup> / Issues<sup>2</sup>

1999	7 191.2	1 405.2	775.4	6 235.5	1.0	1 109.8	8 018.1	.	.	3 958.2	28 694.4
2000	12 552.9	2 366.4	785.7	6 180.0	125.8	1 291.3	6 829.5	.	.	6 941.2	37 072.8
2001	9 711.7	2 828.1	503.7	5 059.9	401.6	201.3	5 083.9	.	.	3 259.8	27 049.9
2002	12 585.9	1 055.8	1 401.9	4 475.5	201.6	—	4 648.8	.	.	1 805.6	26 175.1
2003	16 955.6	3 247.1	595.4	4 070.9	736.3	—	2 615.3	.	.	3 753.1	31 973.6
2004	16 547.3	3 685.8	504.0	3 899.0	188.4	660.5	4 515.6	918.9	930.0	567.7	32 417.2
2005	6 591.0	1 208.8	828.0	5 440.8	632.5	1 256.9	3 955.4	100.9	1 013.9	898.0	21 926.2
2006	5 680.8	201.5	402.6	6 408.8	627.9	1 732.1	5 507.6	—	552.6	808.7	21 922.7
2007	5 296.6	250.8	250.2	6 367.4	352.3	1 560.5	5 300.3	301.9	2 185.6	972.8	22 838.4
2008	2 096.1	905.7	854.7	8 352.3	899.0	2 258.1	4 316.2	500.1	656.2	300.9	21 139.2
2006 IV	421.4	201.5	—	1 883.6	100.2	651.9	1 179.1	—	—	—	4 437.7
2007 I	1 912.7	—	—	1 975.4	—	526.5	1 104.4	—	—	—	5 519.0
2007 II	1 886.9	250.8	250.2	778.9	201.1	682.4	1 306.4	—	352.2	665.9	6 374.8
2007 III	1 128.3	—	—	1 738.4	151.3	—	1 468.1	—	1 233.4	306.9	6 026.3
2007 IV	368.6	—	—	1 874.8	—	351.7	1 421.4	301.9	600.1	—	4 918.4
2008 I	1 944.6	404.2	453.0	2 471.7	370.9	—	442.8	—	—	—	6 087.2
2008 II	151.5	—	251.1	2 409.1	150.3	1 756.4	963.9	—	150.5	100.9	5 933.8
2008 III	—	—	150.5	1 764.9	—	100.1	2 535.3	500.1	505.7	—	5 556.6
2008 IV	—	501.5	—	1 706.5	377.7	401.6	374.2	—	—	200.0	3 561.6

### Rückzahlungen / Redemptions

1999	2 242.0	1 757.0	995.9	1 790.0	1 442.5	50.0	8 510.1	.	.	2 280.5	19 068.1
2000	4 571.0	3 429.6	1 436.3	2 095.0	1 905.8	200.0	6 919.3	.	.	2 406.6	22 963.6
2001	2 345.0	1 725.0	1 082.6	2 645.0	1 745.0	100.0	7 494.7	.	.	3 976.0	21 113.3
2002	4 988.6	1 794.5	1 388.8	3 810.0	1 320.0	304.0	6 730.0	.	.	2 115.0	22 450.9
2003	3 514.0	3 260.0	2 309.5	5 300.0	1 840.0	—	5 668.0	.	.	2 449.5	24 341.0
2004	5 220.0	2 754.5	1 108.8	6 575.0	1 330.0	510.4	5 026.0	—	615.0	985.0	24 124.7
2005	1 769.0	3 325.0	965.2	4 488.0	705.0	2 337.1	5 949.5	790.0	1 636.9	825.0	22 790.6
2006	5 491.0	1 900.0	1 399.4	4 896.0	1 075.0	1 524.5	7 322.7	500.0	625.0	100.0	24 833.6
2007	4 757.9	2 225.0	700.0	6 176.0	495.0	1 349.9	5 979.2	500.0	669.0	685.0	23 537.0
2008	5 366.3	3 050.0	1 278.2	4 622.0	350.0	2 286.3	7 452.7	300.0	875.0	415.0	25 995.5
2006 IV	—	600.0	326.8	1 303.0	80.0	459.5	2 175.0	—	100.0	100.0	5 144.3
2007 I	—	600.0	470.0	2 698.0	245.0	200.0	1 980.0	—	300.0	—	6 493.0
2007 II	4 468.1	1 150.0	—	833.0	50.0	700.0	2 775.0	—	94.0	685.0	10 755.1
2007 III	—	475.0	230.0	1 545.0	—	449.9	564.2	500.0	275.0	—	4 039.1
2007 IV	289.8	—	—	1 100.0	200.0	—	660.0	—	—	—	2 249.8
2008 I	5 366.3	1 500.0	322.0	2 726.0	250.0	1 384.0	2 594.6	—	—	—	14 142.9
2008 II	—	300.0	340.0	1 361.0	100.0	300.3	1 363.4	300.0	875.0	200.0	5 139.7
2008 III	—	650.0	393.2	535.0	—	602.0	2 526.8	—	—	215.0	4 922.0
2008 IV	—	600.0	223.0	—	—	—	967.9	—	—	—	1 790.9

### Nettobeanspruchung des Marktes<sup>3</sup> / Net borrowing in the market<sup>3</sup>

1999	4 949.2	- 351.8	- 220.5	4 445.5	- 1 441.5	1 059.8	- 492.0	.	.	1 677.7	9 626.3
2000	7 981.9	- 1 063.3	- 650.7	4 085.0	- 1 779.9	1 091.3	- 89.8	.	.	4 534.6	14 109.3
2001	7 366.7	1 103.1	- 578.9	2 414.9	- 1 343.5	101.3	- 2 410.8	.	.	- 716.2	5 936.6
2002	7 597.3	- 738.7	13.1	665.5	- 1 118.5	- 304.0	- 2 081.2	.	.	- 309.4	3 724.2
2003	13 441.6	- 12.9	- 1 714.1	- 1 229.1	- 1 103.7	—	- 3 052.7	.	.	1 303.6	7 632.6
2004	11 327.3	931.3	- 604.8	- 2 676.0	- 1 141.6	150.1	- 510.4	918.9	315.0	- 417.3	8 292.6
2005	4 822.0	- 2 116.2	- 137.2	952.8	- 72.5	- 1 080.1	- 1 994.1	- 689.1	- 623.0	73.0	- 864.4
2006	189.8	- 1 698.5	- 996.8	1 512.8	- 447.1	207.7	- 1 815.1	- 500.0	- 72.4	708.7	- 2 910.9
2007	538.7	- 1 974.2	- 449.8	191.4	- 142.7	210.6	- 678.8	- 198.1	1 516.6	287.8	- 698.6
2008	- 3 270.1	- 2 144.3	- 423.5	3 730.3	549.0	- 28.2	- 3 136.4	200.1	- 218.8	- 114.1	- 4 856.2
2006 IV	421.4	- 398.5	- 326.8	580.6	20.2	192.5	- 995.9	—	- 100.0	- 100.0	- 706.5
2007 I	1 912.7	- 600.0	- 470.0	- 722.6	- 245.0	326.5	- 875.6	—	- 300.0	—	- 974.0
2007 II	- 2 581.2	- 899.2	250.2	- 54.1	151.1	- 17.6	- 1 468.6	—	258.2	- 19.1	- 4 380.4
2007 III	1 128.3	- 475.0	- 230.0	193.4	151.3	- 449.9	903.9	- 500.0	958.4	306.9	1 987.2
2007 IV	78.9	—	—	774.8	- 200.0	351.7	761.4	301.9	600.1	—	2 668.6
2008 I	- 3 421.6	- 1 095.8	131.0	- 254.3	120.9	- 1 384.0	- 2 151.8	—	—	—	- 8 055.6
2008 II	151.5	- 300.0	- 88.9	1 048.1	50.3	1 456.2	- 399.5	- 300.0	- 724.5	- 99.1	794.2
2008 III	—	- 650.0	- 242.7	1 229.9	—	- 502.0	8.5	500.1	505.7	- 215.0	634.5
2008 IV	—	- 98.5	- 223.0	1 706.5	377.7	401.6	- 593.7	—	—	200.0	1 770.7

<sup>1</sup> Ab Januar 2004 mit neuer Sektorisierung.  
As of January 2004, new sectoral divisions.

<sup>2</sup> Nach Liberierungsdatum.  
By first settlement date.

<sup>3</sup> Emissionen abzüglich Rückzahlungen.  
Issues less redemptions.



### F3 Kapitalmarktbeanspruchung durch CHF-Anleihen ausländischer Schuldner Capital market borrowing by foreign issuers of CHF bonds

#### Nach Ländergruppen / By country group

In Millionen Franken / In CHF millions

Jahr Monat	Euro- päische Union	Übriges Europa	Vereinigte Staaten, Kanada	Karibische Zone	Latein- amerika	Mittlerer Osten, Afrika	Japan	Australien, Neuseeland	Asien, Ozeanien	Entwick- lungs- organi- sationen <sup>1</sup>	Total (1 bis 10) (1 to 5)
Year Month	European Union	Other European countries	United States, Canada	Caribbean	Latin America	Middle East, Africa	Japan	Australia, New Zealand	Asia, Oceania	Develop- ment organisa- tions <sup>1</sup>	
	1	2	3	4	5	6	7	8	9	10	11

#### Emissionen<sup>2</sup> / Issues<sup>2</sup>

1999	19 845.1	4 717.2	5 620.8	7 551.3	—	—	370.2	—	—	808.0	38 912.6
2000	18 082.7	2 374.5	5 817.7	6 697.3	—	—	501.8	—	—	—	33 474.0
2001	20 953.9	2 752.0	3 863.9	5 978.0	—	—	—	200.3	—	300.2	34 048.3
2002	29 068.9	4 003.0	5 292.5	3 636.0	—	—	—	1 048.0	—	693.3	43 741.7
2003	34 642.6	5 723.6	3 366.7	3 850.5	—	—	—	601.7	—	301.8	48 486.9
2004	21 656.6	1 476.8	7 811.1	1 202.1	—	—	—	1 660.0	—	—	33 806.6
2005	38 128.5	2 320.6	10 474.5	1 102.5	251.8	—	250.9	2 482.3	—	—	55 011.2
2006	39 750.6	2 259.0	13 329.1	3 278.1	—	402.2	704.2	2 401.9	252.5	—	62 377.6
2007	39 597.0	2 370.8	10 749.3	1 314.2	—	675.2	847.1	1 830.0	402.0	—	57 785.6
2008	33 394.1	2 641.8	8 252.1	953.9	201.2	—	—	3 115.4	1 053.5	—	49 612.0
2006 IV	10 558.0	705.6	4 373.1	—	—	—	201.9	350.0	—	—	16 188.7
2007 I	10 763.2	803.0	4 201.5	753.4	—	575.2	847.1	400.5	352.5	—	18 696.4
2007 II	10 740.9	673.6	3 270.2	—	—	100.1	—	451.5	—	—	15 236.2
2007 III	9 794.7	—	1 294.5	175.8	—	—	—	526.6	—	—	11 791.7
2007 IV	8 298.2	894.1	1 983.1	385.0	—	—	—	451.4	49.5	—	12 061.3
2008 I	6 815.6	799.1	2 875.9	—	—	—	—	1 395.2	—	—	11 885.7
2008 II	8 500.0	1 716.8	2 001.3	702.2	—	—	—	642.9	1 053.5	—	14 616.6
2008 III	7 226.6	—	2 059.3	251.7	201.2	—	—	826.5	—	—	10 565.3
2008 IV	10 851.9	125.9	1 315.7	—	—	—	—	250.7	—	—	12 544.3

#### Rückzahlungen / Redemptions

1999	12 498.1	500.0	2 640.0	700.0	—	—	860.0	250.0	—	1 779.5	19 227.6
2000	12 191.4	2 045.0	5 883.0	750.0	—	—	2 260.0	750.0	—	1 076.4	24 955.8
2001	17 532.1	4 384.9	3 960.0	1 844.3	170.0	—	1 205.0	243.0	200.0	2 452.3	31 991.5
2002	15 310.6	2 061.7	6 789.0	2 742.3	—	—	1 100.0	200.0	—	725.0	28 928.7
2003	17 852.3	2 197.8	6 248.0	5 633.5	—	—	850.0	500.0	—	1 100.0	34 381.6
2004	14 478.1	2 000.0	4 900.0	1 750.0	—	—	500.0	600.0	—	1 200.0	25 428.1
2005	28 185.0	2 650.0	3 700.0	2 275.0	200.0	—	960.0	300.0	—	900.0	39 170.0
2006	26 579.0	1 930.0	6 200.0	850.0	—	—	690.0	1 400.0	—	300.0	37 949.0
2007	23 708.9	2 145.0	5 800.0	1 700.0	—	—	710.0	2 000.0	—	—	36 063.9
2008	25 695.0	2 785.0	4 900.0	400.0	—	100.0	160.0	1 625.0	—	300.0	35 965.0
2006 IV	4 645.0	850.0	2 950.0	200.0	—	—	150.0	550.0	—	—	9 345.0
2007 I	8 303.9	450.0	700.0	900.0	—	—	350.0	—	—	—	10 703.9
2007 II	4 985.0	495.0	300.0	450.0	—	—	—	—	—	—	6 230.0
2007 III	5 370.0	1 000.0	1 750.0	200.0	—	—	360.0	1 050.0	—	—	9 730.0
2007 IV	5 050.0	200.0	3 050.0	150.0	—	—	—	950.0	—	—	9 400.0
2008 I	7 795.0	150.0	1 250.0	200.0	—	—	160.0	575.0	—	—	10 130.0
2008 II	5 270.0	400.0	1 700.0	—	—	100.0	—	100.0	—	300.0	7 870.0
2008 III	4 480.0	—	1 000.0	200.0	—	—	—	250.0	—	—	5 930.0
2008 IV	8 150.0	2 235.0	950.0	—	—	—	—	700.0	—	—	12 035.0

#### Nettobeanspruchung des Marktes<sup>3</sup> / Net borrowing in the market<sup>3</sup>

1999	7 347.1	4 217.2	2 980.8	6 851.3	—	—	- 489.8	- 250.0	—	- 971.5	19 685.0
2000	5 891.3	329.5	- 65.3	5 947.3	—	—	- 1 758.3	- 750.0	—	- 1 076.4	8 518.2
2001	3 421.8	- 1 632.9	- 96.1	4 133.7	- 170.0	—	- 1 205.0	- 42.7	- 200.0	- 2 152.1	2 056.7
2002	13 758.3	1 941.3	- 1 496.5	893.7	—	—	- 1 100.0	848.0	—	- 31.7	14 813.0
2003	16 790.3	3 525.8	- 2 881.3	- 1 782.9	—	—	- 850.0	101.7	—	- 798.2	14 105.3
2004	7 178.5	- 523.2	2 911.1	- 547.9	—	—	- 500.0	1 060.0	—	- 1 200.0	8 378.5
2005	9 943.5	- 329.4	6 774.5	- 1 172.5	51.8	—	- 709.1	2 182.3	—	- 900.0	15 841.2
2006	13 171.6	329.0	7 129.1	2 428.1	—	402.2	14.2	1 001.9	252.5	- 300.0	24 428.6
2007	15 888.1	225.8	4 949.3	- 385.8	—	675.2	137.1	- 170.0	402.0	—	21 721.7
2008	7 699.1	- 143.2	3 352.1	553.9	201.2	- 100.0	- 160.0	1 490.4	1 053.5	- 300.0	13 647.0
2006 IV	5 913.0	- 144.4	1 423.1	- 200.0	—	—	51.9	- 200.0	—	—	6 843.7
2007 I	2 459.3	353.0	3 501.5	- 146.6	—	575.2	497.1	400.5	352.5	—	7 992.5
2007 II	5 755.9	178.6	2 970.2	- 450.0	—	100.1	—	451.5	—	—	9 006.2
2007 III	4 424.7	- 1 000.0	- 455.5	- 24.2	—	—	- 360.0	- 523.4	—	—	2 061.7
2007 IV	3 248.2	694.1	- 1 066.9	235.0	—	—	—	- 498.6	49.5	—	2 661.3
2008 I	- 979.4	649.1	1 625.9	- 200.0	—	—	- 160.0	820.2	—	—	1 755.7
2008 II	3 230.0	1 316.8	301.3	702.2	—	- 100.0	—	542.9	1 053.5	- 300.0	6 746.6
2008 III	2 746.6	—	1 059.3	51.7	201.2	—	—	576.5	—	—	4 635.3
2008 IV	2 701.9	- 2 109.1	365.7	—	—	—	—	- 449.3	—	—	509.3

<sup>1</sup> Weltbankgruppe (IBRD, IDA, IFC, MIGA), Interamerikanische Entwicklungsbank (IDB), Afrikanische Entwicklungsbank (AfDB), Asiatische Entwicklungsbank (AsDB), Europäische Bank für Wiederaufbau und Entwicklung (EBRD).  
World Bank Group (IBRD, IDA, IFC, MIGA), Inter-American Development Bank (IDB), African Development Bank (AfDB), Asian Development Bank (AsDB), European Bank for Reconstruction and Development (EBRD).

<sup>2</sup> Nach Liberierungsdatum.  
By first settlement date.

<sup>3</sup> Emissionen abzüglich Rückzahlungen.  
Issues less redemptions.

## F4 Kapitalbewegungen in Aktien inländischer Unternehmen <sup>1</sup> Capital movements in the shares of domestic companies <sup>1</sup>

### Nach Art der Transaktion <sup>2</sup> / By type of transaction <sup>2</sup>

In Milliarden Franken / In CHF billions

Jahr Monat	Börsen- kapitali- sierung am Ende der Vorperiode	Erhöhung der Börsenkapitalisierung Increase in total market value of listed shares			Verminderung der Börsenkapitalisierung Reduction in total market value of listed shares					Kursver- änderungen	Börsen- kapitali- sierung am Ende der Periode (1 + 4 + 9 + 10)
		Neukotie- rungen	Aktien- kapital- erhöhungen	Total (2 + 3)	Dekotie- rungen	Aktien- kapital- herab- setzungen	Nennwert- rück- zahlungen	Dividenden- zahlungen	Total (5 bis 8) (5 to 8)		
Year Month	Total market value of listed shares, end of previous period	New listings	Share capital increases		Delistings	Share capital decreases	Par value redemp- tions	Dividend payments		Price changes	Total market value of listed shares, end of period (1 + 4 + 9 + 10)
	1	2	3	4	5	6	7	8	9	10	11
1999	1 076.3	47.0	72.2	<b>119.3</b>	-69.6	-10.7	-0.2	—	<b>-80.6</b>	107.6	<b>1 109.5</b>
2000	1 272.1	123.8	40.0	<b>163.8</b>	-79.1	-17.3	-0.2	—	<b>-96.6</b>	107.3	<b>1 283.9</b>
2001	1 005.8	47.6	14.7	<b>62.3</b>	-12.1	-4.1	-3.9	—	<b>-20.1</b>	-287.1	<b>1 039.1</b>
2002	834.1	12.9	13.6	<b>26.5</b>	-10.4	-11.1	-6.1	—	<b>-27.7</b>	-273.9	<b>764.0</b>
2003	875.0	8.6	19.3	<b>27.9</b>	-22.6	-13.4	-1.2	-13.5	<b>-50.7</b>	157.8	<b>899.0</b>
2004	899.0	2.2	8.5	<b>10.7</b>	-12.5	-8.0	-1.3	-14.9	<b>-36.7</b>	66.0	<b>939.1</b>
2005	1 202.5	15.2	10.7	<b>25.9</b>	-10.6	-11.7	-1.7	-18.6	<b>-42.7</b>	314.8	<b>1 237.1</b>
2006	1 414.5	13.6	15.5	<b>29.1</b>	-14.6	-8.0	-3.2	-23.0	<b>-48.7</b>	262.6	<b>1 480.1</b>
2007	1 484.9	20.1	10.1	<b>30.2</b>	-34.1	-13.0	-2.0	-29.6	<b>-78.7</b>	11.4	<b>1 443.0</b>
2008	957.8	13.5	24.8	<b>38.3</b>	-38.7	-9.1	-3.4	-29.5	<b>-80.6</b>	-482.5	<b>918.2</b>
2008 01	1 443.0	—	5.7	<b>5.7</b>	—	—	—	-0.1	<b>-0.1</b>	-139.0	<b>1 309.6</b>
2008 02	1 309.6	0.9	—	<b>0.9</b>	—	—	-0.1	-4.2	<b>-4.3</b>	-4.3	<b>1 301.9</b>
2008 03	1 301.9	—	0.9	<b>0.9</b>	-0.7	0.0	-0.1	-4.9	<b>-5.6</b>	-51.3	<b>1 245.8</b>
2008 04	1 245.8	0.4	0.1	<b>0.5</b>	-0.4	—	0.0	-12.2	<b>-12.6</b>	64.8	<b>1 298.6</b>
2008 05	1 298.6	5.4	15.9	<b>21.3</b>	-3.4	—	0.0	-6.6	<b>-9.9</b>	21.2	<b>1 331.2</b>
2008 06	1 331.2	0.7	0.1	<b>0.7</b>	-18.3	-1.0	-0.4	-0.2	<b>-20.0</b>	-105.6	<b>1 206.4</b>
2008 07	1 206.4	—	0.1	<b>0.1</b>	-0.2	-1.9	-2.6	-0.1	<b>-4.7</b>	16.6	<b>1 218.4</b>
2008 08	1 218.4	5.0	0.0	<b>5.0</b>	-1.1	-0.6	-0.1	-0.2	<b>-2.0</b>	18.0	<b>1 239.3</b>
2008 09	1 239.3	0.9	2.0	<b>2.9</b>	-0.9	-5.5	0.0	-0.6	<b>-7.0</b>	-104.1	<b>1 131.1</b>
2008 10	1 131.1	—	—	<b>—</b>	-13.0	0.0	—	-0.1	<b>-13.1</b>	-107.2	<b>1 010.8</b>
2008 11	1 010.8	—	0.0	<b>0.0</b>	—	-0.1	—	—	<b>-0.1</b>	-52.9	<b>957.8</b>
2008 12	957.8	0.2	—	<b>0.2</b>	-0.8	0.0	—	-0.3	<b>-1.1</b>	-38.7	<b>918.2</b>
2009 01	<b>918.2</b>	<b>—</b>	<b>0.1</b>	<b>0.1</b>	<b>—</b>	<b>-0.2</b>	<b>—</b>	<b>0.0</b>	<b>-0.2</b>	<b>-33.7</b>	<b>884.3</b>

<sup>1</sup> Enthalten sind die SIX kotierten Aktien von schweizerischen und liechtensteinischen Unternehmen. Ohne Berücksichtigung des Free Float.  
Includes shares of Swiss and Liechtenstein companies listed on the Swiss stock exchange SIX, but not taking the free float into account.

<sup>2</sup> Nach Liberierungsdatum.  
By first settlement date.



## F5 Kapitalisierung an der Schweizer Börse Capitalisation on the Swiss stock exchange

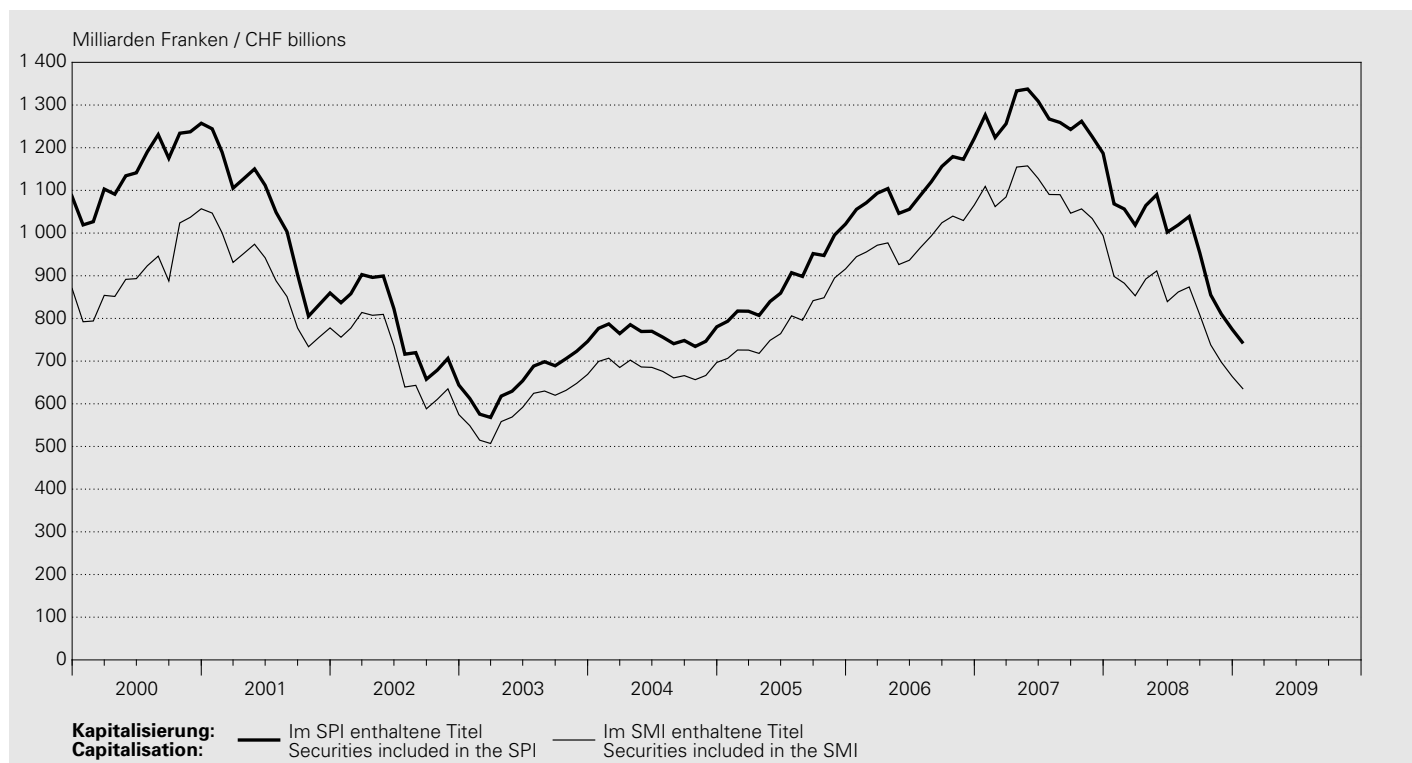

### SIX Swiss Exchange AG / SIX Swiss Exchange Ltd

In Milliarden Franken / In CHF billions

Jahresende Monatsende	Swiss Bond Index (SBI) <sup>1</sup>			Swiss Market Index (SMI) <sup>2</sup>	Swiss Performance Index (SPI) <sup>2</sup>			Swiss All Shares
	Inland	Ausland	Total		Namenaktien	Inhaberaktien und PS	Total	
End of year End of month	Domestic	Foreign			Registered shares	Bearer shares and participation certificates		
	1	2	3	4	5	6	7	8
1999	.	.	.	869.8	796.0	289.4	1085.4	.
2000	.	.	.	1056.9	968.7	288.6	1257.3	.
2001	.	.	.	777.8	710.0	149.6	859.6	.
2002	.	.	.	574.6	516.5	127.3	643.8	.
2003	.	.	.	668.9	607.5	138.7	746.1	.
2004	206.3	96.2	302.5	696.8	629.2	151.1	780.3	.
2005	203.2	98.9	302.1	916.0	808.6	212.6	1021.1	1037.3
2006	201.5	110.9	312.5	1065.9	975.7	246.4	1222.0	1239.8
2007	191.5	117.4	308.9	993.8	958.6	228.3	1186.8	1203.5
2008	208.7	204.4	413.1	663.8	626.7	147.5	774.2	784.6
2008 01	206.5	199.4	405.9	898.5	855.3	213.1	1068.4	1085.4
2008 02	193.8	196.1	389.9	882.5	835.8	220.6	1056.4	1074.1
2008 03	195.3	195.4	390.7	853.1	815.5	203.1	1018.6	1034.5
2008 04	199.2	194.3	393.5	892.4	871.5	193.0	1064.5	1080.6
2008 05	197.1	194.9	392.0	911.3	890.3	199.6	1089.9	1106.6
2008 06	195.9	197.6	393.5	839.3	807.1	195.0	1002.2	1018.6
2008 07	200.1	201.6	401.6	862.0	815.2	203.8	1019.0	1035.3
2008 08	202.3	203.9	406.2	873.7	839.4	199.4	1038.8	1051.3
2008 09	203.5	201.1	404.7	808.5	775.0	178.7	953.7	966.8
2008 10	204.6	195.0	399.6	738.0	692.4	162.7	855.1	866.6
2008 11	208.8	206.0	414.9	697.6	656.1	154.4	810.4	821.1
2008 12	208.7	204.4	413.1	663.8	626.7	147.5	774.2	784.6
2009 01	209.7	209.8	419.4	634.5	595.5	146.0	741.4	751.7

<sup>1</sup> Ab Januar 2007 erweiterter Index mit Bonitätsstufen AAA–BBB.

As of January 2007, expanded index with credit ratings AAA–BBB.

<sup>2</sup> Enthalten sind die Aktien von schweizerischen und liechtensteinischen Unternehmen. Ab 2001 Free Float adjustiert.

Includes shares of Swiss and Liechtenstein companies. As of 2001, free-float adjusted values.

## F6 Wertschriftenumsätze an der Schweizer Börse<sup>1</sup> Securities turnover on the Swiss stock exchange<sup>1</sup>

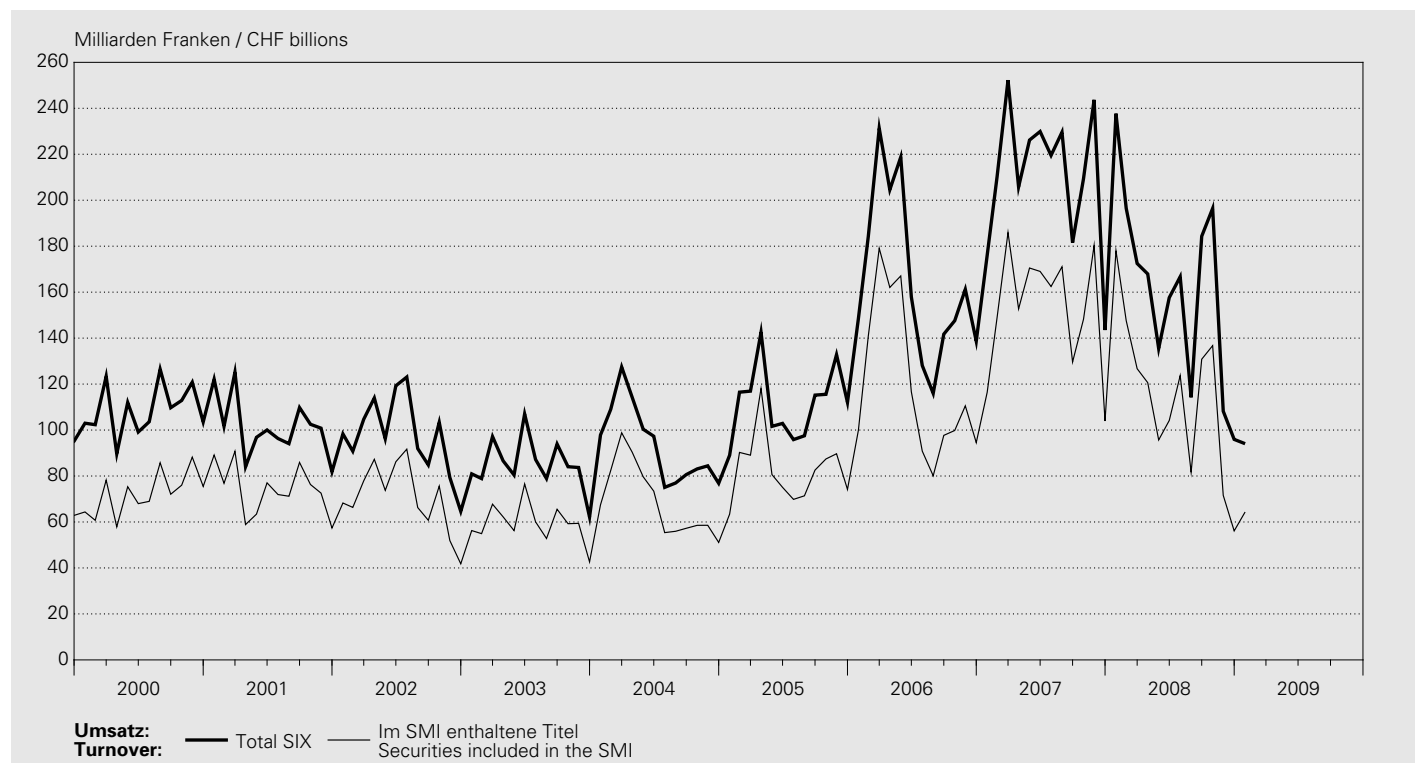

### SIX Swiss Exchange AG / SIX Swiss Exchange Ltd

In Millionen Franken / In CHF millions

Jahr Monat  Year Month	Aktien Shares			Obligationen Bonds			Anlage- fonds <sup>2</sup>  Investment funds <sup>2</sup>	Strukturierte Produkte und Optionen  Structured products and options	Total (3 + 6 + 7 + 8)	Im SMI <sup>3</sup> enthaltene Titel  Securities included in the SMI <sup>3</sup>
	Inländische Titel  Domestic securities	Aus- ländische Titel  Foreign securities	Total	Inländische Titel  Domestic securities	Aus- ländische Titel  Foreign securities	Total				
	1	2	3	4	5	6	7	8	9	10
1999	807 713	40 528	848 241	107 859	61 186	169 045	2 769	60 908	1 080 962	713 594
2000	1 028 970	47 698	1 076 668	94 260	61 621	155 880	2 780	71 153	1 306 482	871 006
2001	968 058	24 697	992 755	115 194	68 235	183 428	3 380	35 544	1 215 106	891 273
2002	904 477	15 070	919 546	134 604	86 091	220 695	6 944	23 266	1 170 451	847 786
2003	768 793	11 456	780 248	124 590	90 334	214 924	8 146	17 666	1 020 984	713 650
2004	902 857	12 588	915 445	103 110	76 435	179 545	9 042	19 073	1 123 105	828 833
2005	1 092 398	32 496	1 124 894	79 780	94 634	174 414	13 109	26 038	1 338 454	991 565
2006	1 606 871	126 955	1 733 826	75 119	99 322	174 441	22 204	48 079	1 978 550	1 439 163
2007	2 125 230	122 550	2 247 780	74 068	98 003	172 071	32 455	75 390	2 527 695	1 839 114
2008	1 619 109	9 621	1 628 730	111 453	89 559	201 012	43 426	60 375	1 933 544	1 373 383
2008 01	206 564	2 283	208 846	9 459	9 029	18 488	4 015	6 339	237 689	178 018
2008 02	169 221	776	169 997	10 418	7 466	17 884	2 639	5 965	196 485	147 613
2008 03	145 969	665	146 634	9 613	7 788	17 401	2 980	5 457	172 472	126 693
2008 04	142 676	804	143 480	8 936	7 839	16 775	2 685	4 988	167 927	120 614
2008 05	114 992	816	115 808	5 225	7 750	12 974	2 261	4 462	135 506	95 687
2008 06	136 776	738	137 514	5 419	7 297	12 716	3 377	4 003	157 610	104 159
2008 07	145 514	692	146 206	5 588	6 498	12 086	2 871	5 546	166 709	123 690
2008 08	97 247	494	97 740	4 292	5 147	9 439	2 217	4 836	114 234	81 652
2008 09	154 558	845	155 403	10 603	7 337	17 941	4 215	6 763	184 321	130 820
2008 10	158 086	1 029	159 114	14 039	9 414	23 453	8 047	5 828	196 442	136 731
2008 11	83 188	294	83 482	9 598	7 438	17 036	4 353	3 339	108 211	71 586
2008 12	64 317	189	64 506	18 262	6 556	24 819	3 766	2 848	95 939	56 119
2009 01	<b>73 522</b>	<b>263</b>	<b>73 785</b>	<b>8 210</b>	<b>6 169</b>	<b>14 379</b>	<b>2 961</b>	<b>2 935</b>	<b>94 060</b>	<b>64 339</b>

<sup>1</sup> Ab November 2005 inklusive Fremdwährungen.  
As of November 2005, including foreign currencies.

<sup>2</sup> Inklusive ETF (Exchange Traded Funds).  
Including ETF (Exchange Traded Funds).

<sup>3</sup> Swiss Market Index.

## F7 Schweizerische Aktienindizes Swiss stock indices

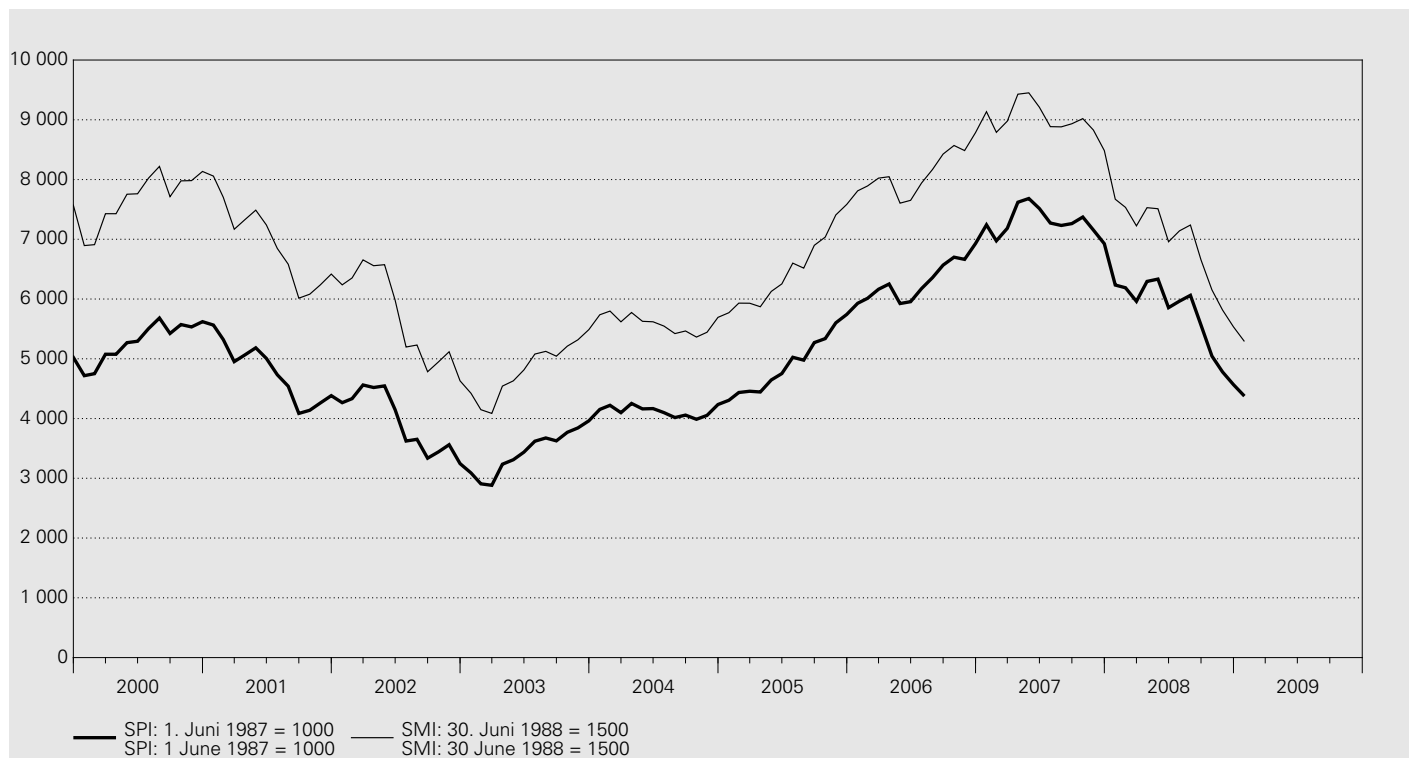

### SIX Swiss Exchange AG / SIX Swiss Exchange Ltd

Jahresende Monatsende Tagesende	SPI Swiss Performance Index								SMI Swiss Market Index (ohne Dividenden- Reinvestition) <sup>3</sup>
	Gesamtindex (mit Dividenden- Reinvestition) <sup>1</sup>	Banken <sup>2</sup>	Finanzdienst- leistungen <sup>2</sup>	Versiche- rungen <sup>2</sup>	Nahrungs- mittel und Getränke <sup>2</sup>	Gesundheits- wesen <sup>2</sup>	Namenaktien <sup>1</sup>	Inhaberaktien und PS <sup>1</sup>	SMI Swiss Market Index (non-dividend- adjusted) <sup>3</sup>
End of year End of month End of day	Total index (dividend- adjusted) <sup>1</sup>	Banks <sup>2</sup>	Financial services <sup>2</sup>	Insurance <sup>2</sup>	Food and beverages <sup>2</sup>	Health care <sup>2</sup>	Registered shares <sup>1</sup>	Bearer shares and participation certificates <sup>1</sup>	SMI Swiss Market Index (non-dividend- adjusted) <sup>3</sup>
	1	2	3	4	5	6	7	8	9
1999	5 022.9	-	-	-	-	-	6 526.6	4 403.6	7 570.1
2000	5 621.1	1 297.9	1 070.9	1 175.7	1 305.9	1 118.0	7 517.9	4 513.9	8 135.4
2001	4 382.9	1 183.7	765.6	939.9	1 239.3	868.1	5 981.8	3 271.2	6 417.8
2002	3 245.5	955.5	359.6	478.8	1 044.5	725.2	4 364.9	2 583.4	4 630.8
2003	3 961.6	1 209.9	510.3	490.7	1 135.4	877.1	5 276.7	3 313.9	5 487.8
2004	4 234.6	1 354.7	622.9	484.7	1 132.1	920.6	5 593.6	3 668.7	5 693.2
2005	5 742.4	1 872.9	775.8	668.4	1 532.3	1 235.6	7 412.9	5 464.7	7 583.9
2006	6 929.2	2 340.9	1 057.4	802.6	1 745.0	1 347.2	8 995.6	6 452.3	8 785.7
2007	6 925.4	1 835.8	1 236.9	757.6	2 151.8	1 228.3	9 058.6	6 255.2	8 484.5
2008	4 567.6	740.5	633.0	493.9	1 719.4	1 038.3	5 845.1	4 521.4	5 534.5
2008 01	6 234.2	1 600.5	1 054.0	713.0	1 995.0	1 143.9	8 082.2	5 840.3	7 670.4
2008 02	6 188.6	1 327.3	1 085.3	749.8	2 061.7	1 158.8	7 935.3	6 051.9	7 533.9
2008 03	5 961.5	1 204.9	1 056.0	744.1	2 043.8	1 110.4	7 700.4	5 664.0	7 224.3
2008 04	6 294.7	1 431.7	1 096.9	795.6	2 090.4	1 089.7	8 272.4	5 550.0	7 529.0
2008 05	6 333.6	1 244.6	1 173.3	764.2	2 154.2	1 134.9	8 269.6	5 748.9	7 511.3
2008 06	5 855.5	1 088.8	1 009.9	661.2	1 939.3	1 150.7	7 547.0	5 619.2	6 958.5
2008 07	5 964.5	1 113.7	998.8	673.3	1 933.6	1 239.5	7 638.3	5 875.5	7 141.2
2008 08	6 061.8	1 196.3	1 001.7	669.9	2 032.2	1 218.3	7 834.7	5 750.1	7 238.7
2008 09	5 563.9	1 036.3	863.0	646.3	2 004.7	1 152.1	7 223.0	5 179.5	6 654.9
2008 10	5 044.9	989.8	702.9	493.8	1 868.2	1 132.8	6 457.8	4 987.3	6 153.2
2008 11	4 780.3	812.6	656.1	498.0	1 823.2	1 091.9	6 117.9	4 730.1	5 816.6
2008 12	4 567.6	740.5	633.0	493.9	1 719.4	1 038.3	5 845.1	4 521.4	5 534.5
2009 01	4 375.7	744.4	590.3	410.3	1 656.2	997.5	5 554.4	4 480.0	5 290.1

**SIX Swiss Exchange AG / SIX Swiss Exchange Ltd**

Jahresende Monatsende Tagesende	SPI Swiss Performance Index								SMI Swiss Market Index (ohne Dividenden- Reinve- stition) <sup>3</sup>
	Gesamtindex (mit Dividenden- Reinve- stition) <sup>1</sup> Total index (dividend- adjusted) <sup>1</sup>	Banken <sup>2</sup> Banks <sup>2</sup>	Finanzdienst- leistungen <sup>2</sup> Financial services <sup>2</sup>	Versiche- rungen <sup>2</sup> Insurance <sup>2</sup>	Nahrungs- mittel und Getränke <sup>2</sup> Food and beverages <sup>2</sup>	Gesundheits- wesen <sup>2</sup> Health care <sup>2</sup>	Namenaktien <sup>1</sup> Registered shares <sup>1</sup>	Inhaberaktien und PS <sup>1</sup> Bearer shares and participation certificates <sup>1</sup>	SMI Swiss Market Index (non-dividend- adjusted) <sup>3</sup>
End of year End of month End of day	1	2	3	4	5	6	7	8	9
2009 01 01	.	.	.	.	.	.	.	.	.
2009 01 02	.	.	.	.	.	.	.	.	.
2009 01 03	.	.	.	.	.	.	.	.	.
2009 01 04	.	.	.	.	.	.	.	.	.
2009 01 05	4 747.3	800.7	660.8	516.7	1 754.8	1 069.0	6 077.3	4 692.0	5 756.1
2009 01 06	4 788.0	801.3	672.0	523.9	1 755.3	1 076.0	6 120.2	4 762.0	5 799.3
2009 01 07	4 756.9	787.4	668.4	519.6	1 756.4	1 071.9	6 079.8	4 733.6	5 761.7
2009 01 08	4 740.8	789.4	667.9	512.0	1 739.5	1 077.9	6 043.3	4 770.2	5 751.1
2009 01 09	4 701.1	806.7	668.7	514.0	1 672.7	1 074.8	5 989.1	4 741.9	5 697.2
2009 01 10	.	.	.	.	.	.	.	.	.
2009 01 11	.	.	.	.	.	.	.	.	.
2009 01 12	4 620.3	776.6	662.6	507.6	1 670.7	1 055.5	5 906.2	4 594.4	5 591.8
2009 01 13	4 569.7	741.5	651.9	496.1	1 669.2	1 058.0	5 811.9	4 641.8	5 534.3
2009 01 14	4 444.6	684.4	633.0	485.1	1 625.3	1 050.3	5 622.9	4 613.0	5 378.8
2009 01 15	4 446.3	687.6	635.1	474.5	1 646.4	1 051.1	5 618.2	4 636.9	5 382.4
2009 01 16	4 487.5	688.4	644.7	479.1	1 683.6	1 053.0	5 704.4	4 567.8	5 435.5
2009 01 17	.	.	.	.	.	.	.	.	.
2009 01 18	.	.	.	.	.	.	.	.	.
2009 01 19	4 445.2	652.8	627.1	443.0	1 684.6	1 065.2	5 625.8	4 606.6	5 381.4
2009 01 20	4 393.1	613.1	606.6	419.8	1 689.0	1 067.4	5 542.5	4 609.3	5 321.0
2009 01 21	4 378.0	643.6	601.2	407.5	1 674.8	1 049.7	5 516.8	4 615.4	5 304.2
2009 01 22	4 398.8	678.9	592.1	401.9	1 667.9	1 048.5	5 553.5	4 603.0	5 329.4
2009 01 23	4 372.1	702.1	569.9	381.6	1 663.9	1 045.6	5 514.4	4 592.7	5 306.9
2009 01 24	.	.	.	.	.	.	.	.	.
2009 01 25	.	.	.	.	.	.	.	.	.
2009 01 26	4 454.6	731.4	586.9	404.5	1 679.1	1 057.0	5 631.2	4 637.8	5 417.1
2009 01 27	4 409.9	731.9	583.3	395.5	1 672.3	1 037.7	5 590.2	4 540.1	5 348.9
2009 01 28	4 472.6	801.0	608.3	427.7	1 657.8	1 009.2	5 684.7	4 555.3	5 417.9
2009 01 29	4 364.4	749.3	599.9	416.0	1 657.1	981.6	5 553.1	4 425.2	5 272.9
2009 01 30	4 375.7	744.4	590.3	410.3	1 656.2	997.5	5 554.4	4 480.0	5 290.1
2009 01 31	.	.	.	.	.	.	.	.	.
2009 02 01	.	.	.	.	.	.	.	.	.
2009 02 02	4 276.5	703.4	573.5	397.9	1 623.6	990.3	5 403.3	4 461.1	5 167.0
2009 02 03	4 314.3	708.4	572.4	394.9	1 650.8	997.8	5 467.4	4 446.7	5 217.6
2009 02 04	4 329.2	750.0	577.9	416.6	1 631.3	966.9	5 580.2	4 153.0	5 225.5
2009 02 05	4 241.9	718.8	569.9	379.9	1 583.1	961.3	5 455.7	4 108.5	5 106.9
2009 02 06	4 264.1	726.2	547.8	355.4	1 578.7	960.1	5 481.4	4 139.5	5 123.1
2009 02 07	.	.	.	.	.	.	.	.	.
2009 02 08	.	.	.	.	.	.	.	.	.
2009 02 09	4 289.8	709.9	551.4	368.0	1 583.8	969.7	5 497.6	4 219.9	5 158.5
2009 02 10	4 276.0	727.9	559.5	367.1	1 592.2	966.5	5 491.8	4 167.3	5 144.7
2009 02 11	4 260.0	738.5	557.7	363.4	1 569.5	965.8	5 461.7	4 182.9	5 123.8
2009 02 12	4 242.7	725.5	560.0	359.2	1 558.3	975.5	5 430.6	4 196.0	5 106.7
2009 02 13	4 264.1	733.3	575.0	359.4	1 552.5	976.9	5 462.8	4 200.7	5 126.8
2009 02 14	.	.	.	.	.	.	.	.	.
2009 02 15	.	.	.	.	.	.	.	.	.

<sup>1</sup> 1. Juni 1987 = 1000.

1 June 1987 = 1000.

<sup>2</sup> 1. Januar 2000 = 1000.

1 January 2000 = 1000.

<sup>3</sup> 30. Juni 1988 = 1500.

30 June 1988 = 1500.

## F8 Ausländische Aktienindizes Foreign stock indices

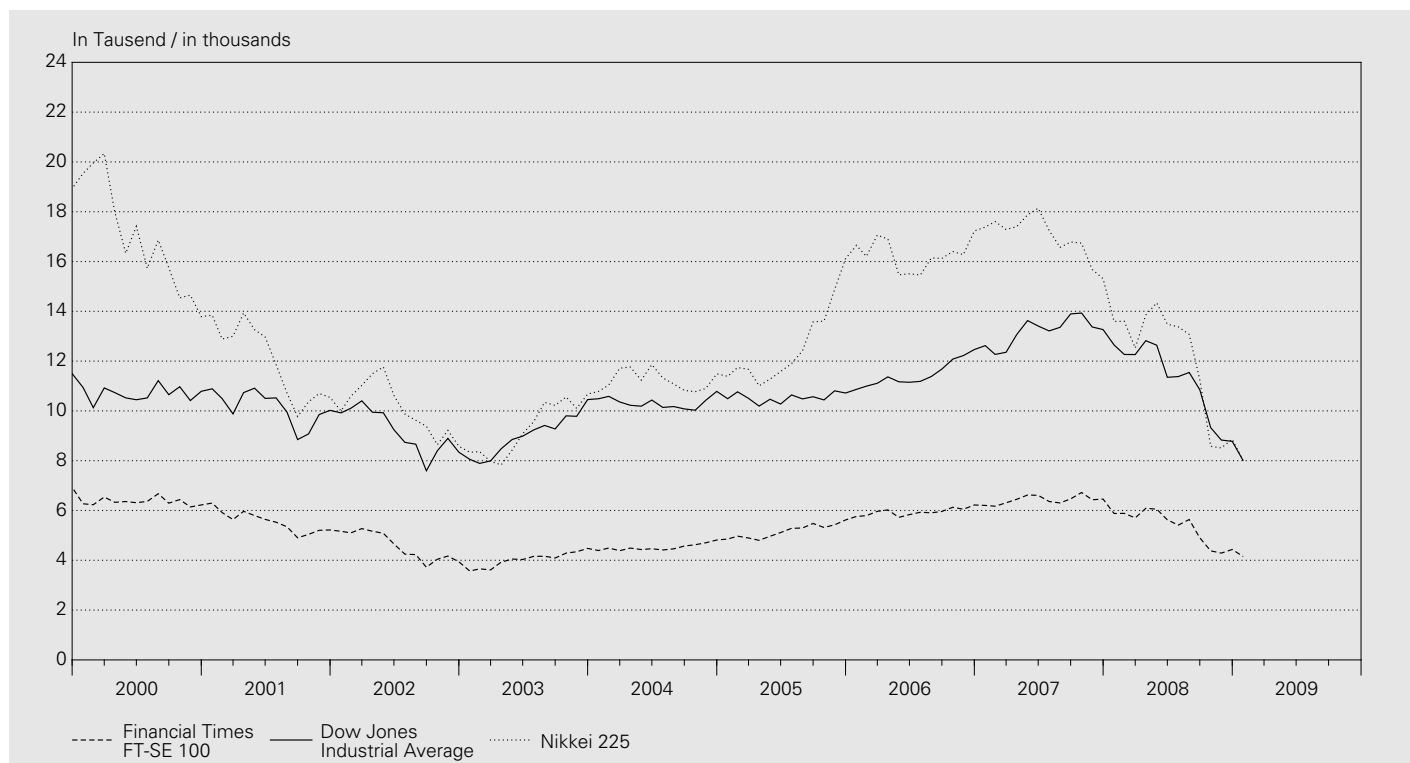

Jahresende Monatsende	Europa Europe			USA US			Japan	
	STOXX TMI <sup>1</sup> EUR	STOXX 50 EUR	Financial Times FT-SE 100	Dow Jones Industrial Average	Nasdaq Composite	Standard & Poor's 500	Nikkei 225	
End of year End of month								
	1	2	3	4	5	6	7	
1999		358	4 742	6 930	11 497	4 069	1 469	18 934
2000		343	4 557	6 222	10 787	2 471	1 320	13 786
2001		285	3 707	5 217	10 022	1 950	1 148	10 543
2002		193	2 408	3 940	8 342	1 336	880	8 579
2003		221	2 660	4 477	10 454	2 003	1 112	10 677
2004		243	2 775	4 814	10 783	2 175	1 212	11 489
2005		300	3 349	5 619	10 718	2 205	1 248	16 111
2006		355	3 697	6 221	12 463	2 415	1 418	17 226
2007		353	3 684	6 457	13 265	2 652	1 468	15 308
2008		191	2 084	4 434	8 776	1 577	903	8 860
2008 01		312	3 241	5 880	12 650	2 390	1 379	13 592
2008 02		309	3 189	5 884	12 266	2 271	1 331	13 603
2008 03		297	3 018	5 702	12 263	2 279	1 323	12 526
2008 04		313	3 237	6 087	12 820	2 413	1 386	13 850
2008 05		312	3 183	6 054	12 638	2 523	1 400	14 339
2008 06		281	2 906	5 626	11 350	2 293	1 280	13 481
2008 07		275	2 881	5 412	11 378	2 326	1 267	13 377
2008 08		279	2 916	5 637	11 544	2 368	1 283	13 073
2008 09		247	2 635	4 902	10 851	2 092	1 166	11 260
2008 10		214	2 331	4 377	9 325	1 721	969	8 577
2008 11		199	2 159	4 288	8 829	1 536	896	8 512
2008 12		191	2 084	4 434	8 776	1 577	903	8 860
2009 01		<b>185</b>	<b>1 983</b>	<b>4 150</b>	<b>8 001</b>	<b>1 476</b>	<b>826</b>	<b>7 994</b>

<sup>1</sup> Total Market Index.



# G1 Devisenkurse

## Foreign exchange rates

Interbankhandel (Ankauf 11 Uhr) / Interbank market (purchase price at 11 a.m.)

Jahresmittel Monatsmittel Tageswerte	Euro ECU <sup>1</sup> EUR 1.–	Deutsch- land DEM 100.–	Frankreich FRF 100.–	Italien ITL 100.–	Österreich ATS 100.–	Niederlande NLG 100.–	Belgien BEF 100.–	Vereinigtes Königreich GBP 1.–	USA USD 1.–	Japan JPY 100.–	SZR <sup>2</sup> XDR 1.–
Annual average Monthly average Daily data	Euro ECU <sup>1</sup> EUR 1	Germany DEM 100	France FRF 100	Italy ITL 100	Austria ATS 100	Netherlands NLG 100	Belgium BEF 100	United Kingdom GBP 1	United States USD 1	Japan JPY 100	SDR <sup>2</sup> XDR 1
	1	2	3	4	5	6	7	8	9	10	11
1999	1.6003	81.82	24.40	0.0826	11.6295	72.62	3.9669	2.4300	1.5027	1.3280	2.0548
2000	1.5578	79.65	23.75	0.0805	11.3209	70.69	3.8617	2.5556	1.6886	1.5676	2.2272
2001	1.5103	77.22	23.02	0.0780	10.9761	68.54	3.7440	2.4275	1.6866	1.3892	2.1478
2002	1.4670	.	.	.	.	.	.	2.3329	1.5556	1.2423	2.0136
2003	1.5210	.	.	.	.	.	.	2.1974	1.3453	1.1620	1.8855
2004	1.5437	.	.	.	.	.	.	2.2746	1.2419	1.1483	1.8410
2005	1.5481	.	.	.	.	.	.	2.2634	1.2458	1.1309	1.8392
2006	1.5729	.	.	.	.	.	.	2.3068	1.2530	1.0773	1.8444
2007	1.6427	.	.	.	.	.	.	2.4011	1.1999	1.0191	1.8372
2008	1.5867	.	.	.	.	.	.	1.9971	1.0830	1.0518	1.7084
2008 01	1.6189	.	.	.	.	.	.	2.1669	1.1008	1.0223	1.7425
2008 02	1.6087	.	.	.	.	.	.	2.1416	1.0908	1.0178	1.7294
2008 03	1.5711	.	.	.	.	.	.	2.0274	1.0120	1.0039	1.6512
2008 04	1.5954	.	.	.	.	.	.	2.0034	1.0125	0.9874	1.6578
2008 05	1.6245	.	.	.	.	.	.	2.0503	1.0435	1.0008	1.6962
2008 06	1.6138	.	.	.	.	.	.	2.0369	1.0373	0.9709	1.6808
2008 07	1.6186	.	.	.	.	.	.	2.0397	1.0261	0.9611	1.6738
2008 08	1.6204	.	.	.	.	.	.	2.0434	1.0839	0.9910	1.7177
2008 09	1.5945	.	.	.	.	.	.	1.9954	1.1097	1.0406	1.7276
2008 10	1.5202	.	.	.	.	.	.	1.9298	1.1421	1.1427	1.7282
2008 11	1.5152	.	.	.	.	.	.	1.8251	1.1894	1.2278	1.7619
2008 12	1.5397	.	.	.	.	.	.	1.7075	1.1463	1.2570	1.7409
2009 01	<b>1.4940</b>	.	.	.	.	.	.	<b>1.6274</b>	<b>1.1287</b>	<b>1.2502</b>	<b>1.7041</b>
2009 01 01	.	.	.	.	.	.	.	.	.	.	.
2009 01 02	.	.	.	.	.	.	.	.	.	.	.
2009 01 03	.	.	.	.	.	.	.	.	.	.	.
2009 01 04	.	.	.	.	.	.	.	.	.	.	.
2009 01 05	1.5049	.	.	.	.	.	.	1.5951	1.0998	1.1828	1.6765
2009 01 06	1.5028	.	.	.	.	.	.	1.6433	1.1176	1.1926	1.6922
2009 01 07	1.4992	.	.	.	.	.	.	1.6397	1.1036	1.1851	1.6758
2009 01 08	1.4980	.	.	.	.	.	.	1.6579	1.1032	1.1994	1.6802
2009 01 09	1.4942	.	.	.	.	.	.	1.6533	1.0924	1.2000	1.6762
2009 01 10	.	.	.	.	.	.	.	.	.	.	.
2009 01 11	.	.	.	.	.	.	.	.	.	.	.
2009 01 12	1.4989	.	.	.	.	.	.	1.6784	1.1205	1.2429	1.7015
2009 01 13	1.4818	.	.	.	.	.	.	1.6377	1.1168	1.2562	1.6923
2009 01 14	1.4786	.	.	.	.	.	.	1.6291	1.1170	1.2476	1.6876
2009 01 15	1.4722	.	.	.	.	.	.	1.6285	1.1150	1.2576	1.6906
2009 01 16	<b>1.4821</b>	.	.	.	.	.	.	<b>1.6737</b>	<b>1.1219</b>	<b>1.2416</b>	<b>1.6943</b>
2009 01 17	.	.	.	.	.	.	.	.	.	.	.
2009 01 18	.	.	.	.	.	.	.	.	.	.	.
2009 01 19	<b>1.4880</b>	.	.	.	.	.	.	<b>1.6416</b>	<b>1.1195</b>	<b>1.2352</b>	.
2009 01 20	<b>1.4855</b>	.	.	.	.	.	.	<b>1.6001</b>	<b>1.1443</b>	<b>1.2582</b>	<b>1.7043</b>
2009 01 21	<b>1.4763</b>	.	.	.	.	.	.	<b>1.5711</b>	<b>1.1419</b>	<b>1.2716</b>	<b>1.7042</b>
2009 01 22	<b>1.5094</b>	.	.	.	.	.	.	<b>1.6055</b>	<b>1.1563</b>	<b>1.2989</b>	<b>1.7311</b>
2009 01 23	<b>1.4940</b>	.	.	.	.	.	.	<b>1.5814</b>	<b>1.1628</b>	<b>1.3181</b>	<b>1.7360</b>
2009 01 24	.	.	.	.	.	.	.	.	.	.	.
2009 01 25	.	.	.	.	.	.	.	.	.	.	.
2009 01 26	<b>1.5016</b>	.	.	.	.	.	.	<b>1.5957</b>	<b>1.1609</b>	<b>1.3038</b>	<b>1.7332</b>
2009 01 27	<b>1.5083</b>	.	.	.	.	.	.	<b>1.6120</b>	<b>1.1330</b>	<b>1.2644</b>	<b>1.7156</b>
2009 01 28	<b>1.5077</b>	.	.	.	.	.	.	<b>1.6210</b>	<b>1.1381</b>	<b>1.2763</b>	<b>1.7249</b>
2009 01 29	<b>1.5092</b>	.	.	.	.	.	.	<b>1.6308</b>	<b>1.1539</b>	<b>1.2815</b>	<b>1.7274</b>
2009 01 30	<b>1.4866</b>	.	.	.	.	.	.	<b>1.6518</b>	<b>1.1552</b>	<b>1.2910</b>	<b>1.7333</b>
2009 01 31	.	.	.	.	.	.	.	.	.	.	.
2009 02 01	.	.	.	.	.	.	.	.	.	.	.
2009 02 02	<b>1.4848</b>	.	.	.	.	.	.	<b>1.6579</b>	<b>1.1639</b>	<b>1.3097</b>	<b>1.7312</b>
2009 02 03	<b>1.4924</b>	.	.	.	.	.	.	<b>1.6563</b>	<b>1.1646</b>	<b>1.3022</b>	<b>1.7286</b>
2009 02 04	<b>1.4923</b>	.	.	.	.	.	.	<b>1.6621</b>	<b>1.1540</b>	<b>1.2944</b>	<b>1.7352</b>
2009 02 05	<b>1.4906</b>	.	.	.	.	.	.	<b>1.6794</b>	<b>1.1597</b>	<b>1.2921</b>	<b>1.7366</b>
2009 02 06	<b>1.4992</b>	.	.	.	.	.	.	<b>1.7181</b>	<b>1.1705</b>	<b>1.2826</b>	<b>1.7474</b>
2009 02 07	.	.	.	.	.	.	.	.	.	.	.
2009 02 08	.	.	.	.	.	.	.	.	.	.	.
2009 02 09	<b>1.5046</b>	.	.	.	.	.	.	<b>1.7282</b>	<b>1.1650</b>	<b>1.2731</b>	<b>1.7420</b>
2009 02 10	<b>1.5051</b>	.	.	.	.	.	.	<b>1.7248</b>	<b>1.1652</b>	<b>1.2800</b>	<b>1.7386</b>
2009 02 11	<b>1.4935</b>	.	.	.	.	.	.	<b>1.6626</b>	<b>1.1525</b>	<b>1.2811</b>	<b>1.7304</b>
2009 02 12	<b>1.4940</b>	.	.	.	.	.	.	<b>1.6506</b>	<b>1.1616</b>	<b>1.2917</b>	<b>1.7350</b>
2009 02 13	<b>1.4975</b>	.	.	.	.	.	.	<b>1.6836</b>	<b>1.1595</b>	<b>1.2674</b>	<b>1.7326</b>
2009 02 14	.	.	.	.	.	.	.	.	.	.	.
2009 02 15	.	.	.	.	.	.	.	.	.	.	.

<sup>1</sup> ECU-Berechnungsgrundlage siehe *Quartalsheft* SNB 2/1988, S. 157–171.

For the calculation of the ECU, cf. the SNB's *Quarterly Bulletin* 2/1988, pp. 157–171.

<sup>2</sup> Mittelkurs. Der in Schweizer Franken ausgedrückte Gegenwert eines Sonderziehungsrechtes (SZR) bestimmt sich nach dem Mittelkurs des US-Dollars auf dem Devisenmarkt von Zürich und dem vom Internationalen Währungsfonds errechneten Kurs des US-Dollars zu den SZR.

Average exchange rate. The countervalue in CHF of a Special Drawing Right (SDR) is determined by the average exchange rate of the USD on the Zurich foreign exchange market and the USD/SDR exchange rate calculated by the International Monetary Fund.

## G2 Wechselkursindizes Exchange rate indices

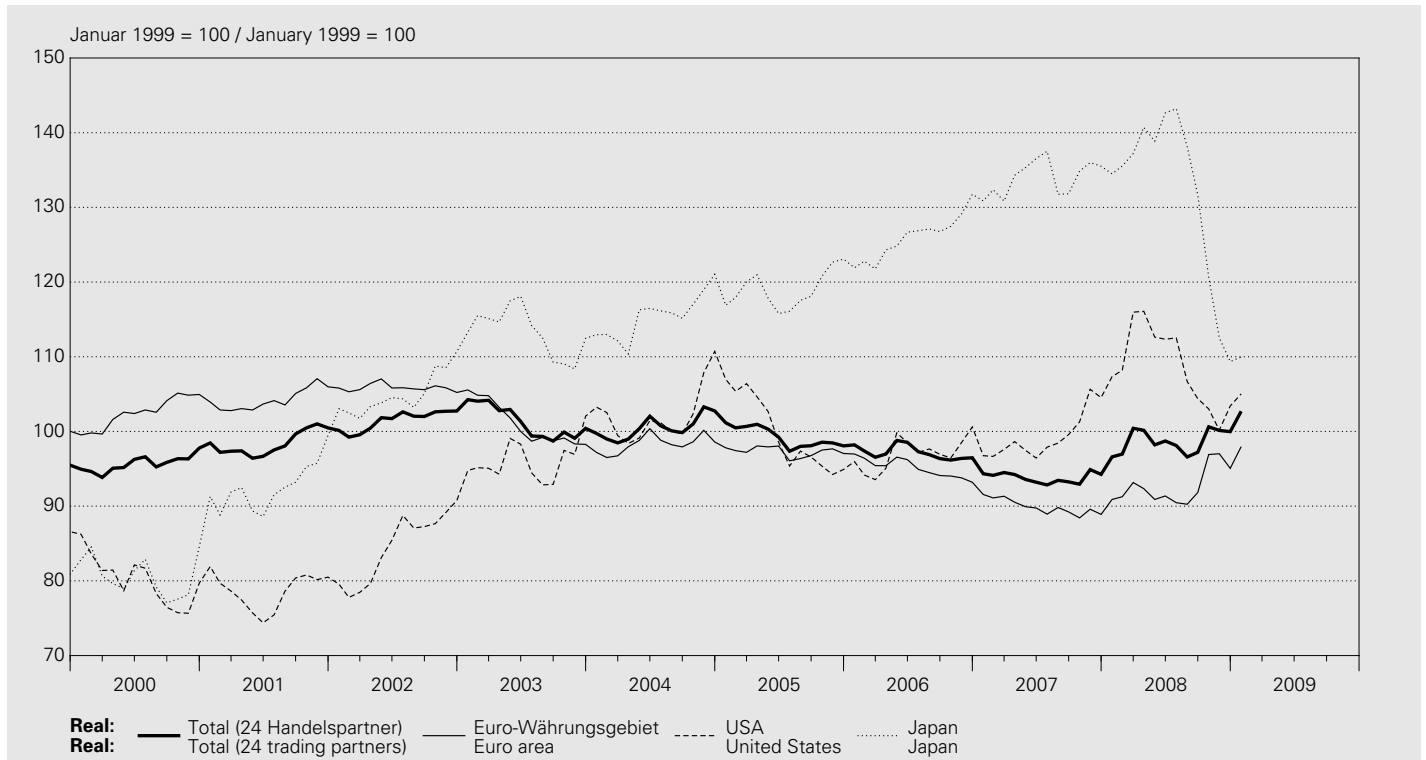

Januar 1999 = 100 / January 1999 = 100

Jahresmittel Monatsmittel  Annual average Monthly average	Total <sup>1</sup>		Europa Europe		davon / of which Euro-Währungsgebiet <sup>2</sup> Euro area <sup>2</sup>		davon / of which Deutschland Germany		Frankreich France		Italien Italy		Vereinigtes Königreich United Kingdom	
	real	nominal	real	nominal	real	nominal	real	nominal <sup>3</sup>	real	nominal <sup>3</sup>	real	nominal <sup>3</sup>	real	nominal
	1	2	3	4	5	6	7	8	9	10	11	12	13	14
1999	97.5	97.8	99.4	99.9	100.2	100.3	100.3	.	100.2	.	100.0	.	93.6	93.9
2000	95.6	96.2	100.8	102.2	102.5	103.0	103.2	.	102.8	.	101.8	.	89.7	89.3
2001	98.3	100.4	103.2	106.6	104.2	106.3	105.4	.	105.4	.	103.1	.	94.2	94.0
2002	101.4	105.5	104.9	110.7	105.9	109.4	107.7	.	107.1	.	104.3	.	97.4	97.8
2003	101.3	106.8	100.9	108.0	101.0	105.5	103.4	.	101.8	.	98.6	.	102.7	103.8
2004	100.5	107.2	98.2	106.5	98.3	104.0	101.0	.	99.0	.	95.8	.	98.7	100.3
2005	99.2	106.7	97.2	106.1	97.3	103.7	100.4	.	98.2	.	94.8	.	98.3	100.8
2006	97.1	105.4	94.9	104.6	95.1	102.1	98.3	.	96.1	.	92.3	.	95.3	98.9
2007	93.8	102.8	89.6	100.2	89.9	97.7	92.7	.	91.3	.	87.5	.	90.1	95.0
2008	98.4	108.9	93.6	105.3	92.6	101.2	95.8	.	94.1	.	89.8	.	107.5	114.2
2008 01	96.6	106.2	91.3	102.4	90.9	99.2	93.8	.	92.4	.	88.2	.	100.2	105.3
2008 02	97.0	106.9	91.7	103.1	91.3	99.8	94.1	.	92.9	.	88.7	.	100.7	106.5
2008 03	100.4	110.9	94.0	106.1	93.2	102.2	96.2	.	94.7	.	90.6	.	106.4	112.5
2008 04	100.2	110.0	93.4	104.8	92.3	100.6	95.7	.	93.7	.	89.7	.	107.6	113.9
2008 05	98.2	107.7	91.8	102.8	90.9	98.8	94.2	.	92.2	.	88.4	.	105.3	111.3
2008 06	98.7	108.5	92.3	103.4	91.4	99.5	94.7	.	92.7	.	88.7	.	105.5	112.0
2008 07	98.1	108.6	91.4	103.2	90.5	99.2	93.5	.	92.2	.	87.6	.	104.9	111.8
2008 08	96.6	107.2	91.0	102.9	90.3	99.1	93.4	.	91.9	.	87.2	.	103.7	111.6
2008 09	97.2	108.0	92.7	104.7	91.8	100.7	95.1	.	93.5	.	88.9	.	105.7	114.3
2008 10	100.6	111.4	97.8	109.9	96.9	105.6	100.4	.	98.7	.	93.8	.	110.2	118.2
2008 11	100.1	111.1	98.5	111.0	97.0	105.9	100.6	.	98.8	.	93.8	.	115.9	125.0
2008 12	100.0	111.3	97.6	110.2	95.1	104.3	98.5	.	96.7	.	92.0	.	123.2	133.6
2009 01	102.7	114.3	100.8	113.8	98.0	107.5	101.5	.	99.7	.	94.8	.	129.3	140.2

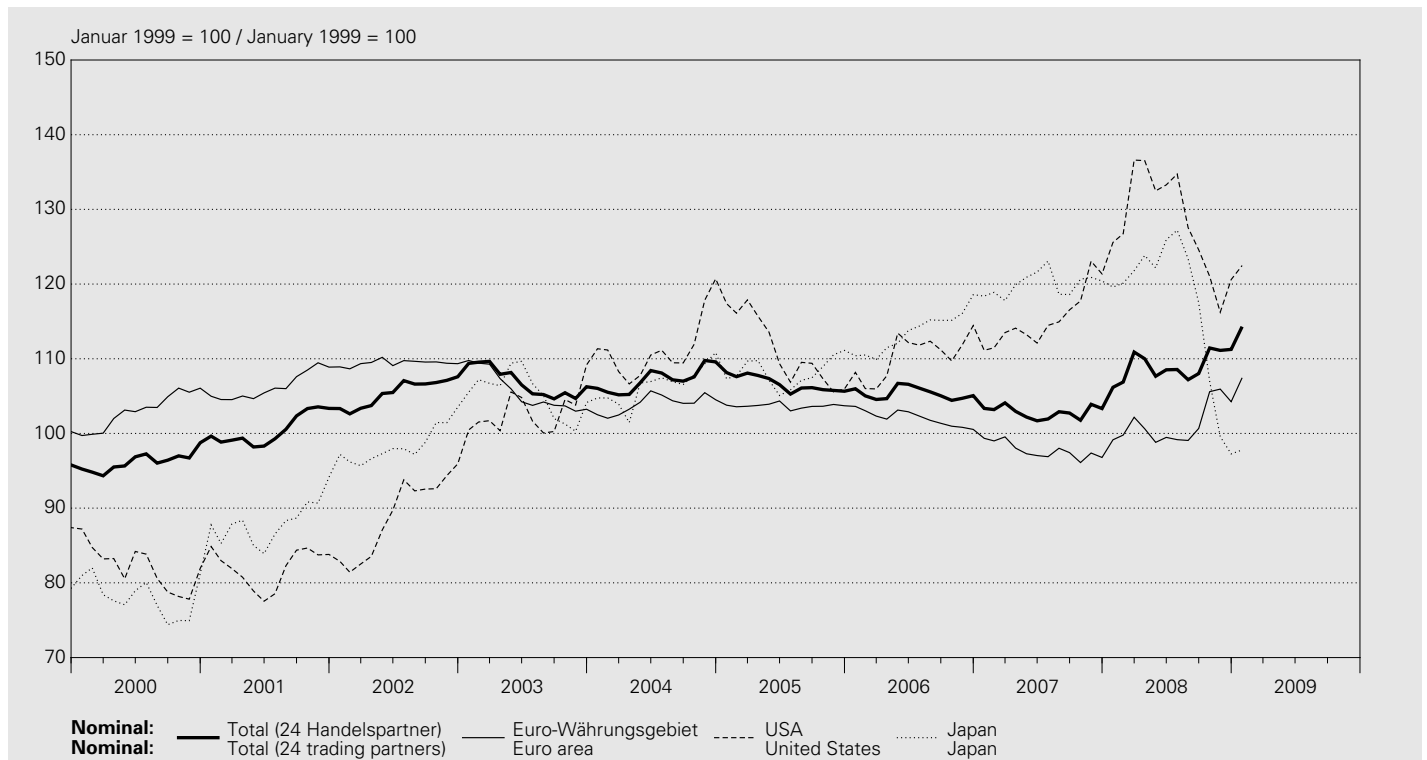

Jahresmittel Monatsmittel	Nordamerika North America				Asien Asia				Australien Australia	
	real	nominal	davon / of which USA United States	real	nominal	davon / of which Japan	nominal	real	nominal	
Annual average Monthly average	15	16	17	18	19	20	21	22	23	24
1999	91.3	91.9	91.4	92.0	93.7	92.4	92.9	92.1	89.9	90.1
2000	79.8	81.7	79.9	81.9	83.7	80.6	80.5	78.0	86.4	89.1
2001	78.7	82.1	78.6	82.0	91.8	87.4	92.4	88.0	94.0	100.1
2002	84.6	89.1	84.4	88.9	102.3	95.6	104.9	98.4	94.8	103.4
2003	95.5	102.1	96.1	102.8	114.0	105.5	113.2	105.2	89.5	99.6
2004	100.9	109.8	102.1	111.3	118.9	109.6	115.5	106.5	84.6	95.6
2005	98.0	108.8	99.6	111.0	119.1	109.0	118.9	108.1	80.3	92.0
2006	95.0	107.5	96.9	110.3	119.6	109.3	125.9	113.5	78.8	92.6
2007	96.8	111.5	99.2	115.2	123.9	113.1	134.0	120.0	72.8	86.8
2008	<b>105.2</b>	123.4	<b>107.7</b>	127.7	<b>127.8</b>	118.2	<b>131.3</b>	116.3	78.6	95.3
2008 01	104.4	120.9	107.3	125.6	127.8	117.4	134.5	119.6	74.2	90.0
2008 02	105.2	121.8	108.2	126.7	128.0	117.9	135.5	120.1	72.1	87.7
2008 03	112.8	131.3	116.0	136.6	133.8	123.3	137.2	121.8	76.5	93.2
2008 04	113.0	131.4	116.1	136.5	135.2	124.1	140.7	123.8	76.3	92.7
2008 05	109.5	127.4	112.6	132.5	133.1	122.1	138.9	122.2	72.8	88.1
2008 06	109.4	128.3	112.3	133.3	135.2	124.5	142.7	125.9	73.0	88.5
2008 07	109.5	129.7	112.5	134.7	135.1	125.6	143.2	127.2	72.3	88.4
2008 08	104.1	123.2	106.7	127.6	130.5	121.2	138.1	123.4	74.7	91.5
2008 09	101.9	120.4	104.4	124.6	127.4	118.1	131.7	117.5	78.5	96.1
2008 10	101.2	118.1	103.0	121.0	<b>122.3</b>	113.3	120.7	107.0	91.1	111.0
2008 11	<b>98.6</b>	113.8	<b>100.2</b>	116.2	<b>115.9</b>	108.2	<b>112.5</b>	99.6	91.3	112.0
2008 12	<b>101.9</b>	118.3	<b>103.4</b>	120.6	<b>116.2</b>	108.7	<b>109.4</b>	97.3	<b>92.5</b>	114.0
2009 01	<b>103.4</b>	<b>120.0</b>	<b>105.0</b>	<b>122.5</b>	<b>117.5</b>	<b>109.9</b>	<b>110.0</b>	<b>97.8</b>	<b>93.1</b>	<b>114.7</b>

<sup>1</sup> Gegenüber 24 Handelspartnern. Zur Revision der Wechselkursindizes vgl. *Quartalsheft 3/2001* der SNB.  
 Vis-à-vis 24 trading partners. For the revision of the exchange rate indices, cf. the SNB's *Quarterly Bulletin 3/2001*.

<sup>2</sup> Bis Dezember 1998 ohne Irland, Finnland und Griechenland.  
 Until December 1998, not including Ireland, Finland and Greece.

<sup>3</sup> Nominale Werte ab Januar 1999 siehe Euro-Währungsgebiet (Kolonne 6).  
 For nominal figures as of January 1999, cf. euro area (column 6).

### G3 Terminkurse des USD in CHF<sup>1</sup> Forward exchange rates of the USD in CHF<sup>1</sup>

Interbankhandel (Ankauf 11.00 Uhr) / Interbank market (purchase price at 11 a.m.)

Jahresmittel Monatsmittel	USD 1.– 1 USD		USD 1.– 1 USD		Tag	USD 1.– 1 USD		USD 1.– 1 USD	
	3-Monats- Terminkurs	Abschlag (-) Aufschlag (+)	6-Monats- Terminkurs	Abschlag (-) Aufschlag (+)		3-Monats- Terminkurs	Abschlag (-) Aufschlag (+)	6-Monats- Terminkurs	Abschlag (-) Aufschlag (+)
Annual average Monthly average	3-month forward rate	Discount (-) Premium (+)	6-month forward rate	Discount (-) Premium (+)	Date	3-month forward rate	Discount (-) Premium (+)	6-month forward rate	Discount (-) Premium (+)
	1	2	3	4		1	2	3	4
1999	1.4873	-0.0153	1.4727	-0.0300	2009 01 01	.	.	.	.
2000	1.6740	-0.0146	1.6604	-0.0282	2009 01 02	.	.	.	.
2001	1.6832	-0.0035	1.6795	-0.0072	2009 01 03	.	.	.	.
2002	1.5532	-0.0025	1.5506	-0.0050	2009 01 04	.	.	.	.
2003	1.3423	-0.0030	1.3395	-0.0058	2009 01 05	1.0981	-0.0017	1.0951	-0.0047
2004	1.2383	-0.0036	1.2343	-0.0075	2009 01 06	1.1162	-0.0014	1.1135	-0.0041
2005	1.2370	-0.0088	1.2276	-0.0182	2009 01 07	1.1020	-0.0017	1.0994	-0.0042
2006	1.2414	-0.0116	1.2305	-0.0225	2009 01 08	1.1017	-0.0016	1.0994	-0.0038
2007	1.1915	-0.0084	1.1843	-0.0156	2009 01 09	1.0912	-0.0012	1.0893	-0.0031
2008	1.0810	-0.0020	1.0796	-0.0034	2009 01 10	.	.	.	.
2008 01	1.0972	-0.0036	1.0951	-0.0057	2009 01 11	.	.	.	.
2008 02	1.0897	-0.0011	1.0893	-0.0015	2009 01 12	1.1194	-0.0011	1.1179	-0.0026
2008 03	1.0118	-0.0002	1.0126	0.0006	2009 01 13	1.1155	-0.0013	1.1139	-0.0029
2008 04	1.0119	-0.0006	1.0123	-0.0002	2009 01 14	1.1156	-0.0014	1.1137	-0.0033
2008 05	1.0429	-0.0006	1.0431	-0.0004	2009 01 15	1.1135	-0.0016	1.1112	-0.0038
2008 06	1.0366	-0.0007	1.0358	-0.0015	2009 01 16	<b>1.1203</b>	<b>-0.0016</b>	<b>1.1179</b>	<b>-0.0041</b>
2008 07	1.0252	-0.0009	1.0242	-0.0019	2009 01 17	.	.	.	.
2008 08	1.0830	-0.0009	1.0817	-0.0022	2009 01 18	.	.	.	.
2008 09	1.1067	-0.0030	1.1050	-0.0047	2009 01 19	<b>1.1180</b>	<b>-0.0015</b>	<b>1.1159</b>	<b>-0.0036</b>
2008 10	1.1378	-0.0043	1.1354	-0.0067	2009 01 20	<b>1.1428</b>	<b>-0.0015</b>	<b>1.1405</b>	<b>-0.0038</b>
2008 11	1.1861	-0.0033	1.1826	-0.0068	2009 01 21	<b>1.1404</b>	<b>-0.0016</b>	<b>1.1382</b>	<b>-0.0037</b>
2008 12	1.1420	-0.0043	1.1373	-0.0090	2009 01 22	<b>1.1545</b>	<b>-0.0018</b>	<b>1.1520</b>	<b>-0.0044</b>
2009 01	<b>1.1271</b>	<b>-0.0016</b>	<b>1.1249</b>	<b>-0.0038</b>	2009 01 23	<b>1.1610</b>	<b>-0.0018</b>	<b>1.1586</b>	<b>-0.0042</b>
					2009 01 24	.	.	.	.
					2009 01 25	.	.	.	.
					2009 01 26	<b>1.1590</b>	<b>-0.0020</b>	<b>1.1564</b>	<b>-0.0045</b>
					2009 01 27	<b>1.1313</b>	<b>-0.0018</b>	<b>1.1290</b>	<b>-0.0040</b>
					2009 01 28	<b>1.1365</b>	<b>-0.0017</b>	<b>1.1343</b>	<b>-0.0038</b>
					2009 01 29	<b>1.1523</b>	<b>-0.0016</b>	<b>1.1502</b>	<b>-0.0037</b>
					2009 01 30	<b>1.1536</b>	<b>-0.0017</b>	<b>1.1512</b>	<b>-0.0040</b>
					2009 01 31	.	.	.	.
					2009 02 01	.	.	.	.
					2009 02 02	<b>1.1620</b>	<b>-0.0019</b>	<b>1.1591</b>	<b>-0.0048</b>
					2009 02 03	<b>1.1623</b>	<b>-0.0023</b>	<b>1.1594</b>	<b>-0.0052</b>
					2009 02 04	<b>1.1519</b>	<b>-0.0021</b>	<b>1.1492</b>	<b>-0.0049</b>
					2009 02 05	<b>1.1572</b>	<b>-0.0025</b>	<b>1.1543</b>	<b>-0.0054</b>
					2009 02 06	<b>1.1682</b>	<b>-0.0023</b>	<b>1.1654</b>	<b>-0.0051</b>
					2009 02 07	.	.	.	.
					2009 02 08	.	.	.	.
					2009 02 09	<b>1.1627</b>	<b>-0.0024</b>	<b>1.1600</b>	<b>-0.0050</b>
					2009 02 10	<b>1.1629</b>	<b>-0.0023</b>	<b>1.1603</b>	<b>-0.0050</b>
					2009 02 11	<b>1.1502</b>	<b>-0.0023</b>	<b>1.1472</b>	<b>-0.0054</b>
					2009 02 12	<b>1.1592</b>	<b>-0.0024</b>	<b>1.1559</b>	<b>-0.0058</b>
					2009 02 13	<b>1.1571</b>	<b>-0.0024</b>	<b>1.1539</b>	<b>-0.0056</b>
					2009 02 14	.	.	.	.
					2009 02 15	.	.	.	.

<sup>1</sup> Die Terminkurse ergeben sich aus den Kassakursen und den in Schweizer Franken ausgedrückten Abschlägen bzw. Aufschlägen.  
The forward exchange rates are calculated based on the spot rates and the discounts/premiums in CHF.

# H1 Rechnungsabschlüsse und Schulden von Bund, Kantonen und Gemeinden Revenue, expenditure and debt of the Confederation, the cantons and the municipalities

In Millionen Franken / In CHF millions

Jahr bzw. Jahres- ende	Einnahmen Finanzrechnung <sup>1</sup>		Ausgaben Finanzrechnung <sup>1</sup>		Überschuss (1 + 2 - 3 - 4)	Schulden <sup>3</sup>
	Revenue Federal accounts <sup>1</sup>	Sonderrechnungen <sup>2</sup> Extraordinary accounts <sup>2</sup>	Expenditure Federal accounts <sup>1</sup>	Sonderrechnungen <sup>2</sup> Extraordinary accounts <sup>2</sup>	Balance (1 + 2 - 3 - 4)	Debt <sup>3</sup>
Year / End of year	1	2	3	4	5	6

## Bund<sup>4</sup> / Confederation<sup>4</sup>

2000		51 683	311	47 131	1 077	3 786	105 332
2001		49 114	326	50 215	925	- 1 700	105 747
2002		51 108	323	50 722	1 205	- 496	122 438
2003		47 161	349	49 962	1 322	- 3 773	123 809
2004		48 629	316	51 405	1 251	- 3 711	126 740
2005		52 632	353	51 403	1 203	379	130 377
2006		58 115	391	52 377	719	5 410	123 602
2007	E	58 846	112	53 965	413	4 580	120 843
2008	E	59 347	14	61 257	- 1 673	- 223	119 725
2009	B	60 197	71	58 557	999	712	114 425

Jahr bzw. Jahres- ende	Einnahmen	Ausgaben	Überschuss	Schulden <sup>3</sup>	
	Revenue	Expenditure	Balance	Debt <sup>3</sup>	
Year / End of year		1	2	3	4

## Kantone / Cantons

2000		62 818	60 194	2 624	64 090
2001		65 191	63 899	1 291	64 572
2002		66 290	66 591	- 301	66 967
2003		65 731	67 946	- 2 215	70 697
2004		67 913	68 893	- 980	72 503
2005		70 581	70 285	295	65 389
2006		73 784	71 678	2 106	62 739
2007	E	78 256	74 387	3 869	58 428
2008	E	81 647	77 940	3 707	54 722
2009	B	85 478	81 879	3 599	51 123

## Gemeinden / Municipalities

2000		42 068	40 599	1 469	49 054
2001		43 033	41 709	1 324	49 115
2002		43 651	42 498	1 153	48 595
2003		44 123	44 131	- 8	46 614
2004		44 866	44 330	536	47 128
2005		45 839	45 079	760	48 237
2006		47 528	45 854	1 674	44 931
2007	E	50 591	48 620	1 971	43 483
2008	E	52 392	50 284	2 109	41 375
2009	B	54 470	52 538	1 932	39 443

## Total ohne Doppelzählungen / Total, excluding double counts

2000		131 490	123 611	7 879	218 476
2001		130 881	129 966	915	219 434
2002		134 611	134 254	357	238 000
2003		129 814	135 811	- 5 997	241 120
2004		134 224	138 378	- 4 154	246 371
2005		141 581	140 147	1 434	244 002
2006		150 993	141 803	9 190	231 272
2007	E	158 758	148 337	10 420	222 754
2008	E	163 642	158 050	5 593	215 821
2009	B	170 052	163 809	6 243	204 991

<sup>1</sup> Inklusive ausserordentliche Einnahmen respektive Ausgaben.  
Including extraordinary revenue and expenditure.

<sup>2</sup> FinöV und ETH. Ab 2008 auch Infrastrukturfonds.  
FinöV (financing of public transport projects) and ETH. As of 2008, including infrastructure fund.

<sup>3</sup> Fremdkapital abzüglich Rückstellungen und transitorische Passiven.  
Borrowed capital less provisions and accrued liabilities.

<sup>4</sup> Schulden: Inklusive Verpflichtungen für Sonderrechnungen. Ohne die vom Bund vorfinanzierten Kantonsdarlehen an die ALV.  
Debt: including liabilities for extraordinary accounts but excluding cantonal loans to the unemployment insurance financed by the Confederation.

<sup>B</sup> Voranschlag.  
Budget.

<sup>E</sup> Schätzung.  
Estimate.

## H2 Einnahmen und Ausgaben des Bundes<sup>1</sup> Revenue and expenditure of the Swiss Confederation<sup>1</sup>

In Millionen Franken / In CHF millions

### Ordentliche Einnahmen / Ordinary revenue

Jahr Year	Fiskaleinnahmen / Fiscal revenue								
	Total	davon / of which							
		Direkte Bundessteuer Federal income tax	Verrechnungssteuer Withholding tax	Stempelabgaben Stamp duty	Mehrwertsteuer Value added tax	Mineralölsteuer Fuel tax	Tabaksteuer Tax on tobacco products	Verkehrsabgaben Vehicle tax	Zölle Customs duties
	1	2	3	4	5	6	7	8	9
2000	46 529	10 685	6 202	4 146	16 594	4 975	1 665	966	1 044
2001	42 992	12 219	896	3 453	17 033	4 895	1 802	1 363	1 025
2002	42 911	11 318	2 628	2 819	16 857	4 812	1 653	1 450	1 049
2003	43 374	12 400	1 641	2 624	17 156	4 880	1 756	1 398	1 047
2004	44 860	11 822	2 628	2 755	17 666	4 929	2 040	1 411	1 054
2005	47 520	12 213	4 000	2 703	18 119	4 979	2 051	1 848	974
2006	50 873	14 230	3 947	2 889	19 018	4 994	2 161	1 938	1 027
2007	53 336	15 389	4 230	2 990	19 684	5 086	2 186	2 016	1 040
2008 B	53 455	16 359	3 026	2 925	20 470	4 955	2 056	1 996	980
2009 B	55 514	17 670	3 019	2 600	21 240	5 055	2 067	2 123	1 000

### Ordentliche Ausgaben nach Aufgabengebieten / Ordinary expenditure by function

Jahr Year	Institutionelle und finanzielle Voraussetzungen Institutional and financial requirements	Ordnung und öffentliche Sicherheit Law and order and public safety	Beziehungen zum Ausland – Internationale Zusammenarbeit International relations – international cooperation		Landesverteidigung National defence	Bildung und Forschung Education and research	Kultur und Freizeit Culture and recreation	Gesundheit Health	Soziale Wohlfahrt Social welfare
			Total	davon / of which Hilfe an Entwicklungs- und Transitionsländer Aid to developing countries and transition economies					
	1	2	3	4	5	6	7	8	9
2000	1 749	728	2 178	1 273	4 815	3 960	573	157	14 171
2001	2 071	755	2 595	1 710	4 750	4 100	796	204	14 498
2002	2 092	785	2 292	1 388	4 578	4 341	703	214	14 687
2003	2 139	853	2 289	1 384	4 488	4 409	535	176	15 266
2004	2 234	780	2 285	1 490	4 461	4 539	450	192	15 781
2005	2 139	757	2 278	1 499	4 437	4 586	442	200	16 137
2006	2 206	771	2 269	1 563	4 216	4 714	437	194	16 246
2007	2 158	805	2 274	1 559	4 327	4 978	460	264	16 945
2008 B	2 392	884	2 487	1 642	4 550	5 542	423	225	17 618
2009 B	2 456	960	2 622	1 702	4 585	5 696	392	213	18 344

### Ordentliche Ausgaben nach Sachgruppen / Ordinary expenditure by type

Jahr Year	Eigenausgaben / Own expenditure				Laufende Transferausgaben / Current transfer payments				
	Total	Personal- ausgaben Personnel expenses	Sach- und übrige Be- triebsausgaben General overheads and operating expenses	Rüstungs- ausgaben Arms expenditure	Total	davon / of which			
	1	2	3	4	5	Kantonsan- teile Direkte Bundessteuer Cantonal share in federal income tax	Kantonsan- teile Verrech- nungssteuer Cantonal share in withholding tax	Anteile der Sozialver- sicherungen Share in social insurance schemes	Entschädi- gungen an Gemeinwesen Compensation to public authorities and organisations
	1	2	3	4	5	6	7	8	9
2000	8 538	4 077	2 951	1 510	29 074	3 225	616	1 836	411
2001	8 759	4 544	2 890	1 325	29 886	3 682	81	1 860	418
2002	8 615	4 374	2 871	1 370	30 851	3 430	256	1 833	467
2003	8 583	4 469	2 868	1 245	31 469	3 747	159	1 866	440
2004	8 478	4 469	2 664	1 346	32 195	3 580	256	1 924	381
2005	8 282	4 375	2 638	1 269	32 822	3 710	392	2 163	1 084
2006	8 187	4 325	2 683	1 178	33 661	4 315	386	2 363	986
2007	8 470	4 462	2 841	1 168	35 228	4 657	415	2 478	969
2008 B	9 345	4 616	3 472	1 257	36 841	2 807	293	2 609	909
2009 B	9 612	4 803	3 756	1 053	38 192	3 029	293	2 744	675

Jahr Year	Regalien und Konzessionen Royalties and concessions	Finanz- einnahmen Financial income	Übrige laufende Einnahmen / Other current income			Ordentliche Investitionseinnahmen Ordinary investment income		Total (1 + 10 + 11 + 12 + 15)	
			Total	davon / of which		Total	davon / of which		
				Entgelte Remuneration	Verschiedene Einnahmen Miscellaneous income		Rückzahlung Darlehen Redemption of loans		
		10	11	12	13	14	15	16	17
2000		752	1458	1078	1025	54	1283	1211	51101
2001		760	1280	1077	1025	52	2801	2683	48911
2002		715	956	1107	1045	62	1715	1689	47405
2003		1053	838	1151	1086	65	745	715	47161
2004		1237	839	1269	1205	64	423	362	48629
2005		1307	911	1224	1162	62	320	279	51282
2006		1265	1089	1390	1323	67	295	246	54911
2007		1345	1280	1766	1391	375	365	290	58092
2008	B	1258	1383	1673	1239	434	207	165	57976
2009	B	1302	1380	1583	1222	362	188	145	59967

Jahr Year	Verkehr Transport	Umweltschutz und Raum- ordnung Environment; regional and district planning	Landwirtschaft und Ernährung Agriculture and food	Wirtschaft Industries	Finanzen und Steuern / Finance and taxes			Total (1 bis 3+5 bis 14) (1 to 3 + 5 to 14)	
					Total <sup>2</sup>	davon / of which Kantonsanteile an Bundes- einnahmen Cantonal share in federal revenue	Geldbeschaffung, Vermögens- und Schuldenver- waltung Borrowing, asset and debt management		
		10	11	12	13	14	15	16	17
2000		6424	514	3573	712	7578	3874	3704	47131
2001		6805	535	3755	658	7613	4021	3592	49135
2002		7172	697	3872	659	7940	3971	3969	50033
2003		7113	564	3720	651	7757	4172	3585	49962
2004		7231	589	3750	500	7493	4105	3388	50285
2005		7591	554	3608	432	8242	4532	3711	51403
2006		7409	624	3645	383	9262	5157	4105	52377
2007		7349	655	3601	398	9753	5750	4003	53965
2008	B	7603	623	3566	426	10515	3820	3971	56854
2009	B	7832	668	3673	335	10781	4073	3905	58557

Jahr Year	Beiträge an eigene Institutionen Contributions to own institutions	Beiträge an Dritte Contributions to third parties	Finanz- ausgaben Financial expenditure	Investitionsausgaben / Capital expenditure			Total (1 + 5 + 12 + 13)		
				Total	davon / of which				
				Sachanlagen und Vorräte Fixed assets and supplies	Darlehen Loans	Investitions- beiträge Investment contribution			
		10	11	12	13	14	15	16	17
2000		1966	10005	3704	5816	383	523	4843	47131
2001		2048	9877	3591	6899	556	1064	5233	49135
2002		2177	10415	3969	6598	601	514	5428	50033
2003		2080	10418	3586	6324	588	225	5434	49962
2004		2199	10570	3388	6223	611	314	5226	50285
2005		2072	9662	3711	6589	585	504	5436	51403
2006		2075	9719	4105	6424	591	489	5292	52377
2007		2527	9697	4003	6264	874	376	4966	53965
2008	B	2666	12866	3971	6698	2514	395	3710	56854
2009	B	2643	13284	3905	6849	2487	352	3932	58558

<sup>1</sup> Finanzrechnung (Staatsrechnung bzw. Voranschlag) ohne ausserordentliche Faktoren.  
Federal accounts (annual report or budget) excluding extraordinary factors.

<sup>2</sup> Ab 1999 inkl. MwSt an die AHV.  
As of 1999, including VAT paid to the Old Age and Survivors' Insurance Fund (AHV/AVS).

<sup>B</sup> Voranschlag.  
Budget.

### H3 Einnahmen und Ausgaben von Bund, Kantonen und Gemeinden<sup>1</sup> Revenue and expenditure by the Swiss Confederation, cantons and municipalities<sup>1</sup>

In Millionen Franken / In CHF millions

#### Einnahmen<sup>2</sup> / Revenue<sup>2</sup>

Jahr Year	Steuern / Taxes		Steuern von Einkommen und Vermögen Tax on income and property			Stempelabgaben Stamp duty	Besitz- und Aufwandsteuern Tax on property and expenditure	
	Total (2 + 6 + 7 + 9 + 11 bis 15) (2 + 6 + 7 + 9 + 11 to 15)	Total	davon / of which			Total	davon / of which	
			Einkommens- und Vermögens- steuern Income and property tax	Ertrags- und Kapitalsteuern Earnings and capital tax	Verrechnungs- steuer Withholding tax		Motorfahrzeug- steuern Tax on motor vehicles	
	1	2	3	4	5	6	7	8
1998	83 939	57 461	38 970	9 301	5 388	3 256	1 700	1 565
1999	85 711	57 105	40 323	10 988	1 663	3 126	1 770	1 622
2000	95 229	63 823	41 255	12 505	6 202	4 146	1 801	1 670
2001	93 764	62 163	43 440	14 075	896	3 453	1 843	1 725
2002	95 697	64 935	45 591	12 615	2 628	2 819	1 895	1 774
2003	94 568	63 418	45 986	12 118	1 641	2 624	1 937	1 820
2004	97 643	65 410	46 590	12 218	2 628	2 755	1 960	1 851
2005	102 234	68 941	48 360	12 807	4 000	2 703	2 011	1 884
2006	108 312	73 588	48 360	16 305	3 947	2 889	2 049	1 917

#### Ausgaben nach Funktionen<sup>3</sup> / Expenditure by function<sup>3</sup>

Jahr Year	Allgemeine Verwaltung General administration	Justiz, Polizei, Feuerwehr Justice, police, fire brigade	Landes- verteidigung National defence	Beziehungen zum Ausland International affairs	Bildung Education	davon / of which		
	1	2	3	4	5	Volksschulen State schools	Berufsbildung Vocational training	Hochschulen University-level institutions
					Total	6	7	8
1998	7 577	6 582	5 771	2 043	21 675	11 461	2 888	3 648
1999	7 797	6 544	5 402	2 148	21 971	11 384	2 796	3 808
2000	7 886	6 829	5 408	2 274	22 803	11 716	2 934	4 768
2001	8 848	7 185	5 338	2 691	24 074	12 307	3 125	5 377
2002	8 818	7 514	5 162	2 373	25 786	12 959	3 406	5 976
2003	9 204	7 872	5 066	2 365	26 560	13 389	3 206	6 390
2004	8 855	7 970	4 979	2 427	27 684	13 397	3 251	7 256
2005	9 011	8 097	4 909	2 449	27 415	13 693	3 266	6 726
2006	9 076	8 254	4 766	2 402	27 802	13 749	3 357	6 992

#### Ausgaben nach Sachgruppen<sup>4</sup> / Expenditure by type<sup>4</sup>

Jahr Year	Laufende Ausgaben / Current expenditure					Beiträge, Entschädigungen Grants, compensation		
	Total (2 bis 6) (2 to 6)	Personalaufwand Personnel	Sachaufwand General overheads	Passivzinsen Interest payable	Anteile, Beiträge ohne Zweck- bindung Non-tied shares and contributions	Total	davon / of which	
	1	2	3	4	5	6	an Gemein- wesen To public authorities and organisations	7 Übrige Other
								8
1998	103 818	40 653	19 239	7 985	4 974	52 388	16 448	35 941
1999	105 023	40 963	19 727	8 095	6 173	52 699	17 710	34 988
2000	107 971	42 568	20 652	7 923	7 352	53 432	18 440	34 992
2001	112 585	45 168	21 416	7 647	7 899	56 232	19 737	36 495
2002	116 796	47 129	21 888	7 718	8 267	57 631	19 403	38 228
2003	119 910	48 752	22 628	6 866	8 415	60 234	20 435	39 799
2004	122 908	49 408	22 795	6 618	8 388	62 864	20 702	42 162
2005	124 676	50 113	23 254	6 875	9 179	62 959	20 498	42 461
2006	126 724	50 842	23 559	7 092	9 848	64 486	21 328	43 159



Jahr Year	Verbrauchsabgaben Excise duties		Verkehrs- abgaben Vehicle taxes	Zölle Customs duties	Landwirt- schaftliche Abgaben Agricultural taxes	Lenkungs- abgaben Umweltschutz Environmental taxes	Spielbanken- abgabe Tax on gambling establishments	Übrige Einnahmen Other revenue	Total (1 + 16)
	Total	davon / of which Mehrwert- steuer Value added tax							
	9	10	11	12	13	14	15	16	17
1998	19 842	13 287	459	1 034	187	.	.	34 884	118 823
1999	22 015	15 060	466	1 099	131	.	.	32 044	117 755
2000	23 652	16 594	643	1 096	1	68	.	36 261	131 491
2001	24 168	17 033	978	1 067	0	92	.	37 118	130 882
2002	23 735	16 857	1 067	1 091	3	86	65	38 913	134 610
2003	24 204	17 156	999	1 090	3	105	189	35 246	129 814
2004	25 052	17 666	993	1 054	4	124	291	36 581	134 224
2005	25 562	18 119	1 537	974	4	144	357	39 347	141 581
2006	26 597	19 018	1 618	1 027	9	128	406	42 681	150 993

Jahr Year	Kultur und Freizeit Culture and recreation	Gesundheit Health	Soziale Wohlfahrt Social welfare		Verkehr Transport	Umwelt, Raumord- nung Environment; regional and district planning	Volkswirtschaft National economy		Finanzen und Steuern Finance and taxes	Total (1 bis 5 + 9 bis 11 + 13 bis 15 + 17) (1 to 5 + 9 to 11 + 13 to 15 + 17)
			Total	davon / of which Sozialver- sicherungen Social secur- ity schemes			Total	davon / of which Landwirt- schaft Agriculture		
	9	10	11	12	13	14	15	16	17	18
1998	3 637	14 752	24 819	17 283	13 586	4 725	6 199	4 368	8 916	120 282
1999	3 646	15 104	23 143	15 183	12 074	4 819	6 709	4 683	10 084	119 439
2000	3 851	15 636	23 544	15 667	13 009	4 824	6 760	4 206	10 788	123 612
2001	4 170	16 856	24 187	16 606	14 097	4 938	7 134	4 453	10 448	129 966
2002	4 187	18 047	25 411	17 487	14 671	4 909	7 058	4 541	10 317	134 253
2003	4 212	18 839	26 481	18 009	14 024	4 897	6 466	4 389	9 825	135 811
2004	4 249	19 326	27 742	18 774	14 411	4 907	6 344	4 363	9 486	138 379
2005	4 237	19 826	28 729	19 457	14 842	4 901	6 206	4 230	9 525	140 147
2006	4 331	20 051	29 314	19 763	14 498	4 980	6 277	4 229	10 051	141 803

Jahr Year	Investitionsausgaben / Capital expenditure		Darlehen und Beteiligungen Loans and participations	Beiträge Grants	Übrige zu aktivierende Ausgaben Other expenditure to be capitalised	Total (1 + 9)	
	Total (10 bis 12 + 14) (10 to 12 + 14)	Sachgüter Tangible assets					
	9	10	11	12	13	14	15
1998	16 464	10 680	3 585	5 885	3 704	18	120 282
1999	14 417	10 638	1 487	6 151	3 881	21	119 439
2000	15 641	10 179	2 922	6 291	3 761	10	123 612
2001	17 381	10 824	3 960	6 328	3 744	13	129 966
2002	17 457	10 956	3 904	6 235	3 652	14	134 253
2003	15 901	11 072	2 270	6 128	3 584	14	135 811
2004	15 472	10 762	2 223	5 972	3 489	3	138 379
2005	15 471	10 574	1 836	6 306	3 246	1	140 147
2006	15 079	10 575	1 824	5 760	3 081	2	141 803

<sup>1</sup> Inklusive ausserordentliche Einnahmen respektive Ausgaben.  
Including extraordinary revenue and expenditure.

<sup>2</sup> Ohne Doppelzählungen und Kirchensteuern.  
Excluding double counts and church tax.

<sup>3</sup> Nach Abzug der Doppelzählungen.  
After deduction of double counts.

<sup>4</sup> Doppelzählungen in den Totalen und Subtotalen nicht enthalten.  
Double counts excluded from the totals and subtotals.

# I1 Aussenhandel nach Verwendungszweck<sup>1</sup> Foreign trade by intended use of goods<sup>1</sup>

## Einfuhr / Imports

In Millionen Franken / In CHF millions

Jahr Quartal <sup>2</sup>	Einfuhr Imports					Total <sup>4</sup> (1 bis 4) (1 to 4)
	Rohstoffe und Halbfabrikate	Energieträger <sup>3</sup>	Investitionsgüter	Konsumgüter		
Year Quarter <sup>2</sup>	Raw materials and semi-manufactures	Energy sources <sup>3</sup>	Capital goods	Consumer goods		
	1	2	3	4		5
1999	31 275	3 513	34 633	43 995		113 416
2000	35 830	6 290	38 972	47 523		128 615
2001	35 392	6 420	36 435	51 805		130 052
2002	32 561	6 857	34 083	54 706		128 207
2003	32 884	6 906	34 219	54 586		128 595
2004	36 004	7 768	36 097	57 118		136 987
2005	38 876	11 194	38 954	60 070		149 094
2006	43 608	13 986	42 803	65 013		165 410
2007	52 091	13 184	47 274	71 028		183 578
2008	<b>48 592</b>	<b>17 470</b>	<b>47 900</b>	<b>72 888</b>		<b>186 850</b>
2006 IV	11 857	3 313	11 861	17 270		44 301
2007 I	12 968	3 325	11 111	17 577		44 981
2007 II	13 372	2 845	12 289	17 350		45 856
2007 III	12 289	3 036	11 451	17 923		44 698
2007 IV	13 462	3 978	12 423	18 178		48 042
2008 I	12 294	4 488	11 492	<b>17 993</b>		<b>46 268</b>
2008 II	13 095	4 203	<b>12 828</b>	<b>18 960</b>		<b>49 087</b>
2008 III	12 263	<b>4 645</b>	<b>11 912</b>	<b>18 087</b>		<b>46 906</b>
2008 IV	<b>10 939</b>	<b>4 134</b>	<b>11 668</b>	<b>17 847</b>		<b>44 589</b>

## Veränderung gegenüber dem Vorjahr / Change from previous year

In Prozent / In percent

Jahr Quartal <sup>2</sup>	Rohstoffe und Halbfabrikate		Energieträger <sup>3</sup>		Investitionsgüter		Konsumgüter		Total <sup>4</sup>	
	nominal	real	nominal	real	nominal	real	nominal	real	nominal	real
Year Quarter <sup>2</sup>	1	2	3	4	5	6	7	8	9	10
1999	0.1	4.0	4.5	-5.9	12.3	11.3	6.2	11.2	6.1	8.5
2000	14.6	8.9	79.0	-0.6	12.5	7.6	8.0	7.2	13.4	7.5
2001	-1.2	0.0	2.1	7.8	-6.5	-5.0	9.0	5.8	1.1	1.1
2002	-8.0	-2.3	6.8	25.3	-6.5	-2.8	5.6	5.5	-1.4	2.0
2003	1.0	-0.2	0.7	-5.3	0.4	5.9	-0.2	-2.5	0.3	0.1
2004	9.5	6.3	12.5	-1.1	5.5	6.8	4.6	0.6	6.5	3.6
2005	8.0	3.9	44.1	6.3	7.9	6.0	5.2	1.3	8.8	3.5
2006	12.2	4.9	24.9	1.2	10.0	9.1	8.2	4.3	10.9	5.4
2007	19.4	10.7	-5.7	-7.8	10.4	6.3	9.3	7.3	11.0	6.7
2008	<b>-6.7</b>	<b>-7.4</b>	<b>32.5</b>	<b>8.0</b>	<b>1.3</b>	<b>-0.4</b>	<b>2.6</b>	<b>8.3</b>	<b>1.8</b>	<b>1.6</b>
2006 IV	21.8	11.4	2.2	1.1	10.5	10.3	9.2	6.3	12.1	8.1
2007 I	28.5	18.1	-15.9	-10.4	8.0	4.5	7.2	6.8	10.4	7.5
2007 II	20.3	9.7	-16.3	-14.0	17.7	12.7	8.6	6.0	12.0	7.3
2007 III	16.5	8.2	-8.5	-5.3	12.1	7.0	16.6	14.5	13.3	9.2
2007 IV	13.5	7.7	20.1	-0.1	4.7	1.3	5.3	2.7	8.4	3.3
2008 I	-5.2	<b>-7.4</b>	35.0	<b>4.0</b>	3.4	0.7	2.4	<b>3.6</b>	2.9	-0.2
2008 II	-2.1	-2.8	47.7	<b>13.9</b>	4.4	<b>2.9</b>	9.3	<b>16.2</b>	7.0	<b>6.9</b>
2008 III	-0.2	<b>-0.9</b>	<b>53.0</b>	<b>8.9</b>	<b>4.0</b>	<b>2.3</b>	<b>0.9</b>	<b>6.8</b>	<b>4.9</b>	<b>3.6</b>
2008 IV	<b>-18.7</b>	<b>-18.3</b>	<b>3.9</b>	<b>5.9</b>	<b>-6.1</b>	<b>-7.4</b>	<b>-1.8</b>	<b>6.8</b>	<b>-7.2</b>	<b>-4.1</b>

**Ausfuhr / Exports**  
**Handelsbilanzsaldo / Trade surplus/deficit**  
 In Millionen Franken / In CHF millions

Jahr Quartal <sup>2</sup>	Ausfuhr Exports				Handelsbilanzsaldo <sup>4</sup>
	Rohstoffe und Halbfabrikate	Investitionsgüter	Konsumgüter	Total <sup>4,5</sup>	Trade surplus/deficit <sup>4</sup>
Year Quarter <sup>2</sup>	Raw materials and semi-manufactures	Capital goods	Consumer goods		
	6	7	8	9	10
1999	30 878	40 631	42 675	114 445	1 030
2000	34 490	45 789	45 795	126 549	- 2 066
2001	33 933	45 111	52 256	131 717	1 665
2002	32 904	43 748	56 236	135 741	7 534
2003	33 144	43 835	55 684	135 472	6 877
2004	35 482	46 540	61 479	146 312	9 326
2005	36 411	48 251	68 859	156 977	7 883
2006	40 574	53 071	79 151	177 475	12 064
2007	45 161	58 628	88 799	197 533	13 955
2008	<b>43 791</b>	<b>60 362</b>	<b>95 693</b>	<b>206 680</b>	<b>19 830</b>
2006 IV	10 762	14 602	21 043	47 621	3 321
2007 I	11 272	14 013	21 835	48 271	3 289
2007 II	11 567	14 428	22 094	49 268	3 412
2007 III	11 118	14 468	21 756	48 647	3 949
2007 IV	11 204	15 719	23 115	51 347	3 305
2008 I	<b>11 509</b>	<b>14 251</b>	<b>23 110</b>	<b>50 188</b>	<b>3 920</b>
2008 II	<b>11 823</b>	<b>16 085</b>	<b>25 530</b>	<b>55 118</b>	<b>6 032</b>
2008 III	<b>10 978</b>	<b>15 321</b>	<b>23 998</b>	<b>52 288</b>	<b>5 382</b>
2008 IV	<b>9 480</b>	<b>14 705</b>	<b>23 055</b>	<b>49 085</b>	<b>4 497</b>

**Veränderung gegenüber dem Vorjahr / Change from previous year**  
 In Prozent / In percent

Jahr Quartal <sup>2</sup>	Rohstoffe und Halbfabrikate Raw materials and semi-manufactures		Investitionsgüter Capital goods		Konsumgüter Consumer goods		Total <sup>4,5</sup>	
	nominal	real	nominal	real	nominal	real	nominal	real
Year Quarter <sup>2</sup>	11	12	13	14	15	16	17	18
1999	1.4	1.5	3.6	2.3	8.8	5.5	4.9	3.2
2000	11.7	9.4	12.7	10.4	7.3	3.3	10.6	7.5
2001	- 1.6	- 1.5	- 1.5	- 0.4	14.1	9.4	4.1	2.9
2002	- 3.0	0.2	- 3.0	- 1.7	7.6	9.9	3.1	5.5
2003	0.7	0.4	0.2	1.9	- 1.0	- 0.7	- 0.2	0.2
2004	7.1	6.9	6.2	6.2	10.4	4.5	8.0	5.3
2005	2.6	0.6	3.7	2.6	12.0	10.4	7.3	5.5
2006	11.4	7.7	10.0	12.2	14.9	8.0	13.1	9.4
2007	11.3	4.8	10.5	8.4	12.2	7.1	11.3	6.9
2008	<b>- 3.0</b>	<b>- 2.8</b>	<b>3.0</b>	<b>0.5</b>	<b>7.8</b>	<b>3.4</b>	<b>4.6</b>	<b>1.2</b>
2006 IV	16.2	10.7	12.7	9.7	15.6	12.6	15.0	11.2
2007 I	14.4	8.3	11.1	7.6	13.3	13.1	12.6	10.1
2007 II	14.0	7.1	11.9	9.1	12.8	3.3	12.7	6.1
2007 III	13.3	5.9	11.6	10.0	13.0	5.7	12.5	7.1
2007 IV	4.1	- 0.8	7.6	7.3	9.8	6.7	7.8	4.9
2008 I	2.1	<b>2.1</b>	1.7	<b>0.1</b>	5.8	<b>- 2.4</b>	4.0	<b>- 0.7</b>
2008 II	2.2	<b>2.4</b>	11.5	<b>5.4</b>	15.6	<b>12.3</b>	11.9	<b>7.8</b>
2008 III	<b>- 1.3</b>	<b>- 1.5</b>	5.9	<b>3.8</b>	10.3	<b>10.1</b>	<b>7.5</b>	<b>5.5</b>
2008 IV	<b>- 15.4</b>	<b>- 14.1</b>	<b>- 6.5</b>	<b>- 6.7</b>	<b>- 0.3</b>	<b>- 4.8</b>	<b>- 4.4</b>	<b>- 6.8</b>

<sup>1</sup> Ab 2002 nach neuer Konzeption der Eidgenössischen Zollverwaltung (inkl. Stromhandel, Lohnveredelungsverkehr und Rückwaren).  
 As of 2002, based on the new concept of the Federal Customs Administration (including trade in electricity, goods processed abroad for domestic account, and returned goods).

<sup>2</sup> 2008: provisorische Werte.  
 2008: provisional data.

<sup>3</sup> Sondereffekt wegen Einführung des neuen Mineralölsteuergesetzes per 1.1.1997 (rückwirkende Besteuerung des Pflicht- und Zollfreilager-Bestandes per 31.12.1996).  
 Special effect due to the entry into force of the new Act on the Taxation of Mineral Oil as per 1 January 1997 (retroactive taxation of compulsory stock and bonded-warehouse stock as per 31 December 1996).

<sup>4</sup> Total 1: Ohne Edelmetalle, Edel- und Schmucksteine, Kunstgegenstände und Antiquitäten.  
 Total 1: excluding precious metals, precious stones, gems, objets d'art and antiques.

<sup>5</sup> Inklusive Energieträger.  
 Including energy sources.

## I2 Aussenhandel nach Warenarten<sup>1</sup> / Foreign trade by goods category<sup>1</sup>

### Einfuhr / Imports

In Millionen Franken / In CHF millions

Jahr Monat <sup>2</sup>	Einfuhr Imports		davon / of which					
	Total <sup>3</sup>		Maschinen, Apparate und Elektronik	Präzisionsinstrumente, Uhren, Bijouterie	Chemikalien	Textilien, Bekleidung, Schuhe	Fahrzeuge	
Year Month <sup>2</sup>	Total <sup>3</sup>		Machinery, equipment and electronics	Precision instruments, watches, jewellery	Chemicals	Textiles, clothing, footwear	Motor vehicles	
	1	2	3	4	5	6	7	
1999	113416	26966	6849	19322	8521	14422		
2000	128615	31583	8031	21899	8905	14903		
2001	130052	29583	8165	26256	8993	14163		
2002	128207	26337	9996	27439	8715	13714		
2003	128595	26010	9211	27489	8612	14204		
2004	136987	27660	9904	29607	8699	14350		
2005	149094	29972	10786	32796	8846	14333		
2006	165410	32018	12171	35785	9392	15495		
2007	183578	35118	13678	41260	10040	17098		
2008	<b>186850</b>	<b>35609</b>	<b>15108</b>	<b>38270</b>	<b>10039</b>	<b>16750</b>		
2007 12	13996	2877	1158	2943	644	1217		
2008 01	15210	2890	1057	3001	980	1261		
2008 02	<b>15805</b>	2872	1226	3378	990	1499		
2008 03	15253	2848	1298	3104	<b>826</b>	1325		
2008 04	<b>17183</b>	3254	1366	3618	770	1845		
2008 05	15670	<b>2918</b>	1308	<b>3327</b>	683	<b>1536</b>		
2008 06	<b>16234</b>	<b>2989</b>	1337	<b>3320</b>	773	<b>1650</b>		
2008 07	<b>17039</b>	3116	<b>1336</b>	3642	<b>1011</b>	1493		
2008 08	<b>13645</b>	<b>2517</b>	<b>1044</b>	<b>2796</b>	<b>857</b>	<b>939</b>		
2008 09	<b>16223</b>	<b>3208</b>	<b>1391</b>	<b>2964</b>	961	1480		
2008 10	<b>16392</b>	<b>3271</b>	<b>1348</b>	<b>3033</b>	<b>825</b>	<b>1415</b>		
2008 11	<b>14541</b>	<b>2970</b>	<b>1267</b>	<b>2934</b>	<b>694</b>	<b>1216</b>		
2008 12	<b>13655</b>	<b>2757</b>	<b>1129</b>	<b>3153</b>	<b>668</b>	<b>1090</b>		

### Veränderung gegenüber dem Vorjahr / Change from previous year

In Prozent / In percent

Jahr Monat <sup>2</sup>	Total <sup>3</sup>		davon / of which									
	Total <sup>3</sup>		Maschinen, Apparate und Elektronik	Präzisionsinstrumente, Uhren, Bijouterie	Chemikalien	Textilien, Bekleidung, Schuhe	Fahrzeuge					
Year Month <sup>2</sup>	Total <sup>3</sup>		Machinery, equipment and electronics	Precision instruments, watches, jewellery	Chemicals	Textiles, clothing, footwear	Motor vehicles					
	nominal	real	nominal	real	nominal	real	nominal	real				
	1	2	3	4	5	6	7	8	9	10	11	12
1999	6.1	8.5	9.4	8.9	0.5	0.0	8.6	21.4	-1.0	1.1	17.4	15.6
2000	13.4	7.5	17.1	11.4	17.3	10.7	13.3	13.3	4.5	3.1	3.3	-2.6
2001	1.1	1.1	-6.3	-4.1	1.7	-0.5	19.9	15.3	1.0	-0.2	-5.0	-6.6
2002	-1.4	2.0	-11.0	-5.8	22.4	27.2	4.5	3.4	-3.1	-1.1	-3.2	-3.0
2003	0.3	0.1	-1.2	3.5	-7.9	-8.1	0.2	-7.1	-1.2	0.1	3.6	9.8
2004	6.5	3.6	6.3	7.7	7.5	4.4	7.7	-1.4	1.0	2.4	1.0	2.0
2005	8.8	3.5	8.4	7.1	8.9	6.2	10.8	2.0	1.7	2.4	-0.1	-0.4
2006	10.9	5.4	6.8	3.9	12.8	3.7	9.1	5.0	6.2	3.7	8.1	9.3
2007	11.0	6.7	9.7	7.3	12.4	4.8	15.3	15.3	6.9	2.5	10.3	6.2
2008	<b>1.8</b>	<b>1.6</b>	<b>1.4</b>	<b>1.0</b>	<b>10.5</b>	<b>9.4</b>	<b>-7.2</b>	<b>2.9</b>	<b>0.0</b>	<b>-0.3</b>	<b>-2.0</b>	<b>-6.4</b>
2007 12	3.2	-1.7	6.6	4.3	7.6	-2.7	1.1	2.4	7.1	2.6	-21.7	-22.4
2008 01	5.8	3.1	5.3	2.7	12.6	3.6	-10.7	-0.4	10.2	8.4	7.9	3.6
2008 02	11.9	7.9	8.6	3.1	24.0	16.4	11.0	13.5	6.5	7.4	13.9	10.1
2008 03	-7.5	-10.1	-7.8	-8.4	-1.2	-5.3	-20.4	-18.6	-10.1	-9.6	-11.4	-11.9
2008 04	18.9	20.5	19.0	18.8	25.2	29.1	12.7	32.9	12.3	9.9	34.6	30.2
2008 05	-1.3	-1.9	0.7	-0.9	12.2	6.8	-6.9	7.5	-4.5	-6.6	-18.4	-22.8
2008 06	4.6	3.4	-0.9	-0.2	11.3	9.0	-4.7	4.0	1.9	0.3	-1.5	-5.7
2008 07	6.3	5.9	5.5	5.9	24.5	30.0	-6.1	5.1	3.7	3.4	0.8	-2.4
2008 08	-2.7	-4.5	-4.1	-6.2	7.2	5.1	-13.3	-0.5	-8.0	-8.3	-17.0	-20.3
2008 09	10.7	8.7	13.8	14.8	24.6	19.1	-5.5	1.8	4.4	5.2	10.2	4.1
2008 10	-5.5	-4.5	-4.7	-3.6	-0.3	3.6	-21.7	-13.6	-5.3	-5.0	-6.3	-13.2
2008 11	-12.9	-8.9	-9.7	-7.9	-2.9	-0.2	-19.3	-6.6	-13.2	-12.6	-19.3	-25.4
2008 12	-2.4	2.3	-4.2	-2.4	-2.5	1.0	7.2	21.5	3.7	3.5	-10.4	-16.9

<sup>1</sup> Ab 2002 nach neuer Konzeption der Eidgenössischen Zollverwaltung (inkl. Stromhandel, Lohnveredelungsverkehr und Rückwaren).  
As of 2002, based on the new concept of the Federal Customs Administration (including trade in electricity, goods processed abroad for domestic account, and returned goods).

**Ausfuhr / Exports**  
**Handelsbilanzsaldo / Trade surplus/deficit**  
 In Millionen Franken / In CHF millions

Jahr Monat <sup>2</sup>	Ausfuhr Exports		davon / of which							Handelsbilanz- saldo  Trade surplus/deficit
	Total <sup>3</sup>		Maschinen, Apparate und Elektronik	Chemikalien	Metalle	Uhren	Präzisions- instrumente	Textilindustrie, Bekleidung, Schuhe		
Year Month <sup>2</sup>			Machinery, equipment and electronics	Chemicals	Metals	Watches	Precision instruments	Textiles, clothing, footwear		
	7		8	9		10	11	12	13	14
1999	114 445		32 642	33 991	9 471	9 003	6 799	3 787	1 030	
2000	126 549		37 137	35 892	10 892	10 297	7 974	3 891	- 2 066	
2001	131 717		36 022	41 833	10 453	10 654	8 396	3 934	1 665	
2002	135 741		32 061	44 944	9 804	10 695	8 973	4 101	7 534	
2003	135 472		31 183	45 194	9 976	10 217	9 758	4 169	6 877	
2004	146 312		33 839	49 602	11 112	11 158	10 205	4 240	9 326	
2005	156 977		35 172	54 838	11 664	12 390	11 500	4 200	7 883	
2006	177 475		38 630	62 975	13 424	13 743	12 925	4 405	12 064	
2007	197 533		43 065	68 811	15 498	15 956	13 977	4 637	13 955	
2008	<b>206 680</b>		<b>43 806</b>	<b>71 948</b>	<b>15 277</b>	<b>17 030</b>	<b>14 910</b>	<b>4 469</b>	<b>19 830</b>	
2007 12	14 125		3 434	4 207	996	1 432	1 072	321	129	
2008 01	<b>16 331</b>		<b>3 361</b>	6 010	1 301	<b>1 211</b>	1 148	401	<b>1 121</b>	
2008 02	<b>17 372</b>		<b>3 712</b>	6 278	1 354	1 329	1 258	401	<b>1 567</b>	
2008 03	16 485		3 568	6 066	1 316	1 245	1 177	345	<b>1 231</b>	
2008 04	<b>18 750</b>		<b>4 021</b>	<b>6 679</b>	1 468	<b>1 421</b>	1 363	361	<b>1 567</b>	
2008 05	<b>17 620</b>		<b>3 603</b>	6 197	1 312	<b>1 498</b>	1 220	381	<b>1 950</b>	
2008 06	<b>18 749</b>		3 844	6 562	1 416	<b>1 581</b>	<b>1 304</b>	417	2 515	
2008 07	<b>19 379</b>		3 961	<b>6 994</b>	1 446	<b>1 606</b>	1 343	460	<b>2 341</b>	
2008 08	15 068		3 204	5 304	1 034	<b>1 080</b>	1 010	292	<b>1 423</b>	
2008 09	<b>17 842</b>		<b>3 780</b>	5 853	1 383	<b>1 535</b>	1 304	374	<b>1 618</b>	
2008 10	<b>18 421</b>		<b>3 961</b>	<b>6 152</b>	<b>1 351</b>	<b>1 685</b>	1 352	376	<b>2 028</b>	
2008 11	<b>16 792</b>		<b>3 566</b>	<b>5 473</b>	1 080	<b>1 517</b>	<b>1 276</b>	360	<b>2 251</b>	
2008 12	<b>13 872</b>		<b>3 224</b>	<b>4 380</b>	<b>814</b>	<b>1 322</b>	<b>1 154</b>	<b>300</b>	<b>217</b>	

**Veränderung gegenüber dem Vorjahr / Change from previous year**  
 In Prozent / In percent

Jahr Monat <sup>2</sup>	Total <sup>3</sup>		davon / of which													
			Maschinen, Apparate und Elektronik		Chemikalien		Metalle		Uhren		Präzisions- instrumente		Textilindustrie, Bekleidung, Schuhe			
Year Month <sup>2</sup>	nominal	real	nominal	real	nominal	real	nominal	real	nominal	real	nominal	real	nominal	real		
	13	14	15	16	17	18	19	20	21	22	23	24	25	26		
1999	4.9	3.2	2.3	-1.2	8.6	7.2	-0.9	2.2	6.9	-1.8	9.9	8.9	-4.6	-2.7		
2000	10.6	7.5	13.8	12.9	5.6	3.6	15.0	10.9	14.4	4.8	17.3	11.5	2.7	-0.2		
2001	4.1	2.9	-3.0	-2.4	16.6	13.1	-4.0	-4.7	3.5	-1.9	5.3	7.5	1.1	0.8		
2002	3.1	5.5	-11.0	-9.2	7.4	8.3	-6.2	-3.0	0.4	1.9	6.9	7.0	4.2	2.7		
2003	-0.2	0.2	-2.7	-2.8	0.6	1.3	1.8	1.4	-4.5	-7.9	8.7	8.8	1.7	0.2		
2004	8.0	5.3	8.5	8.2	9.8	4.3	11.4	8.1	9.2	6.4	4.6	5.4	1.7	0.4		
2005	7.3	5.5	3.9	3.6	10.6	10.6	5.0	-1.7	11.0	4.4	12.7	8.1	-0.9	-3.2		
2006	13.1	9.4	9.8	10.2	14.8	8.0	15.1	7.9	10.9	5.4	12.4	21.5	4.9	1.0		
2007	11.3	6.9	11.5	8.2	9.3	5.6	15.4	6.6	16.1	9.0	8.1	12.1	5.3	2.0		
2008	<b>4.6</b>	<b>1.2</b>	<b>1.7</b>	<b>1.1</b>	<b>4.6</b>	<b>0.6</b>	<b>-1.4</b>	<b>-2.4</b>	<b>6.7</b>	<b>1.2</b>	<b>6.7</b>	<b>4.7</b>	<b>-3.6</b>	<b>-2.6</b>		
2007 12	0.6	-3.2	-2.6	-3.0	-3.9	-8.5	-0.7	-5.0	13.4	2.9	3.2	6.7	-0.6	-4.3		
2008 01	4.0	<b>-2.8</b>	13.5	9.5	-5.7	<b>-16.7</b>	5.1	<b>1.3</b>	23.3	<b>18.6</b>	2.7	6.2	-2.0	<b>-3.3</b>		
2008 02	12.9	<b>4.2</b>	14.2	<b>11.4</b>	13.6	<b>-4.8</b>	9.4	<b>7.1</b>	18.2	<b>9.0</b>	<b>11.6</b>	<b>18.4</b>	2.0	<b>3.0</b>		
2008 03	-4.0	<b>-4.0</b>	-5.4	<b>-8.1</b>	2.7	<b>7.5</b>	-6.6	<b>-6.9</b>	<b>0.6</b>	<b>-10.5</b>	-10.7	<b>-8.0</b>	-15.3	<b>-13.6</b>		
2008 04	24.1	<b>14.2</b>	23.4	<b>23.1</b>	<b>23.2</b>	<b>4.3</b>	18.8	<b>18.4</b>	<b>22.1</b>	<b>16.1</b>	28.3	<b>23.4</b>	11.7	<b>14.5</b>		
2008 05	<b>4.1</b>	<b>1.6</b>	0.9	<b>-2.3</b>	-0.3	<b>0.8</b>	-1.1	<b>-0.9</b>	<b>13.9</b>	<b>5.7</b>	7.1	<b>6.3</b>	-3.9	<b>-3.9</b>		
2008 06	<b>8.7</b>	<b>7.2</b>	<b>-0.6</b>	<b>-2.5</b>	12.4	<b>19.9</b>	-0.4	<b>-0.7</b>	<b>13.2</b>	<b>8.2</b>	<b>8.6</b>	<b>-5.2</b>	2.3	<b>4.7</b>		
2008 07	10.2	<b>8.5</b>	1.5	<b>3.9</b>	<b>12.7</b>	<b>12.1</b>	5.3	2.7	<b>8.7</b>	8.6	13.3	<b>6.1</b>	3.7	<b>7.2</b>		
2008 08	2.6	<b>-1.7</b>	-4.5	<b>-4.7</b>	2.3	<b>-0.7</b>	-6.4	<b>-8.1</b>	5.8	-4.0	-2.4	<b>-5.6</b>	-11.7	<b>-10.3</b>		
2008 09	<b>8.9</b>	<b>8.8</b>	<b>7.6</b>	<b>9.1</b>	3.4	<b>6.4</b>	8.1	<b>6.9</b>	15.4	<b>10.2</b>	16.7	<b>13.3</b>	-3.6	<b>4.2</b>		
2008 10	<b>-1.7</b>	<b>-5.5</b>	-3.9	-2.8	<b>0.6</b>	<b>-8.4</b>	-8.9	<b>-8.9</b>	<b>0.0</b>	<b>-4.7</b>	5.6	<b>2.1</b>	-6.8	<b>-5.1</b>		
2008 11	<b>-9.1</b>	<b>-10.1</b>	<b>-12.0</b>	<b>-11.2</b>	<b>-11.3</b>	<b>-11.6</b>	-22.3	<b>-22.5</b>	<b>-15.4</b>	-18.4	-3.4	<b>-2.2</b>	<b>-12.7</b>	<b>-14.6</b>		
2008 12	<b>-1.8</b>	<b>-4.1</b>	<b>-6.1</b>	<b>-6.7</b>	<b>4.1</b>	<b>1.2</b>	<b>-18.3</b>	<b>-18.1</b>	<b>-7.6</b>	<b>-11.2</b>	<b>7.6</b>	<b>4.5</b>	<b>-6.6</b>	<b>-9.9</b>		

<sup>2</sup> 2008: provisorische Werte.  
 2008: provisional data.

<sup>3</sup> Total 1: Ohne Edelmetalle, Edel- und Schmucksteine, Kunstgegenstände und Antiquitäten.  
 Total 1: excluding precious metals, precious stones, gems, objets d'art and antiques.

### I3 Aussenhandel nach Ländern Foreign trade by country

		Einfuhr <sup>1</sup> Imports <sup>1</sup>		Veränderung gegenüber dem Vorjahr in Prozent <sup>2</sup>				
		Anteil in %	Wert in Millionen Franken <sup>2</sup>			Veränderung gegenüber dem Vorjahr in Prozent <sup>2</sup>		
		Share in %	Value in CHF millions <sup>2</sup>			Change from previous year in percent <sup>2</sup>		
		2008	2008	2007 IV	2008 12	2008	2008 IV	2008 12
		1	2	3	4	5	6	7
Industrielländer	Industrial countries	<b>88.8</b>	<b>165 945.2</b>	42 721.7	<b>12 308.2</b>	<b>1.1</b>	- 7.1	- 0.8
Europäische	European	<b>81.4</b>	<b>152 148.8</b>	39 657.4	<b>11 166.2</b>	<b>0.9</b>	- 8.5	- 3.1
EU27	EU27	<b>81.2</b>	<b>151 775.2</b>	39 544.2	<b>11 140.7</b>	<b>1.0</b>	- 8.5	- 3.0
Deutschland	Germany	<b>34.7</b>	<b>64 815.1</b>	16 112.1	<b>4 644.7</b>	<b>4.3</b>	- 4.0	<b>0.3</b>
Frankreich	France	<b>9.7</b>	<b>18 061.6</b>	4 937.1	<b>1 346.9</b>	<b>1.1</b>	- 10.0	- 11.2
Italien	Italy	<b>11.4</b>	<b>21 246.0</b>	5 488.3	<b>1 480.1</b>	<b>3.2</b>	- 9.9	- 7.2
Niederlande	Netherlands	<b>4.8</b>	<b>8 999.6</b>	2 221.3	<b>690.1</b>	<b>2.9</b>	<b>0.0</b>	<b>1.7</b>
Belgien	Belgium	<b>3.0</b>	<b>5 684.5</b>	1 402.5	<b>460.4</b>	<b>6.6</b>	<b>2.6</b>	<b>7.8</b>
Luxemburg	Luxembourg	<b>0.2</b>	<b>387.0</b>	124.5	<b>21.7</b>	- 7.0	- 34.2	- 41.0
Österreich	Austria	<b>4.2</b>	<b>7 905.6</b>	2 090.5	<b>567.5</b>	- 1.8	- 6.0	<b>3.3</b>
Vereinigtes Königreich	United Kingdom	<b>3.2</b>	<b>5 993.6</b>	1 617.6	<b>437.5</b>	- 15.3	- 20.7	- 4.7
Dänemark	Denmark	<b>0.6</b>	<b>1 097.1</b>	302.6	<b>84.3</b>	- 2.9	- 11.6	<b>1.7</b>
Schweden	Sweden	<b>0.9</b>	<b>1 658.8</b>	435.3	<b>111.9</b>	- 1.5	- 8.4	- 6.4
Portugal	Portugal	<b>0.3</b>	<b>538.9</b>	123.2	<b>33.0</b>	<b>6.2</b>	<b>3.2</b>	- 6.2
Finnland	Finland	<b>0.5</b>	<b>968.5</b>	281.6	<b>61.1</b>	- 17.0	- 21.8	- 22.8
Irland	Ireland	<b>2.6</b>	<b>4 914.6</b>	1 956.1	<b>541.9</b>	- 18.4	- 43.3	- 1.4
Spanien	Spain	<b>2.1</b>	<b>3 906.3</b>	1 012.6	<b>307.5</b>	- 5.3	- 8.0	- 1.8
Griechenland	Greece	<b>0.1</b>	<b>169.4</b>	46.9	<b>19.2</b>	- 24.4	<b>17.1</b>	<b>9.4</b>
EFTA	EFTA	<b>0.2</b>	<b>373.6</b>	113.2	<b>25.5</b>	- 19.2	- 20.5	- 28.8
Norwegen	Norway	<b>0.2</b>	<b>331.9</b>	101.4	<b>24.7</b>	- 16.2	- 15.7	- 27.7
Island	Iceland	<b>0.0</b>	<b>41.7</b>	11.8	<b>0.8</b>	- 37.2	- 61.5	- 50.1
Aussereuropäische	Non-European	<b>7.4</b>	<b>13 796.4</b>	3 064.2	<b>1 142.0</b>	<b>2.5</b>	<b>11.7</b>	<b>28.8</b>
Japan	Japan	<b>1.6</b>	<b>2 943.9</b>	664.2	<b>210.1</b>	<b>9.4</b>	<b>1.1</b>	<b>23.3</b>
Kanada	Canada	<b>0.6</b>	<b>1 082.7</b>	255.7	<b>52.9</b>	<b>2.3</b>	- 23.6	<b>29.8</b>
USA	US	<b>5.1</b>	<b>9 448.1</b>	2 082.3	<b>853.7</b>	<b>0.2</b>	<b>18.8</b>	<b>30.7</b>
Australien	Australia	<b>0.1</b>	<b>220.3</b>	39.3	<b>17.7</b>	<b>19.0</b>	<b>51.3</b>	<b>18.3</b>
Neuseeland	New Zealand	<b>0.1</b>	<b>101.4</b>	22.8	<b>7.7</b>	<b>4.5</b>	- 2.7	<b>1.1</b>
Transformations- länder	Transition countries	<b>3.6</b>	<b>6 717.3</b>	1 881.6	<b>534.7</b>	- 2.3	- 10.3	- 8.4
Zentraleuropa	Central Europe	.	.	.	.	.	.	.
GUS	CIS	<b>0.8</b>	<b>1 521.5</b>	639.9	<b>126.1</b>	- 21.4	- 41.3	- 48.0
Südosteuropa	Southeast Europe	<b>0.1</b>	<b>215.2</b>	47.4	<b>18.3</b>	<b>23.8</b>	<b>9.6</b>	<b>48.2</b>
Asien	Asia	<b>2.7</b>	<b>4 980.6</b>	1 194.3	<b>390.3</b>	<b>4.4</b>	<b>5.6</b>	<b>18.7</b>
davon China	of which China	<b>2.7</b>	<b>4 978.1</b>	1 193.6	<b>390.2</b>	<b>4.5</b>	<b>5.6</b>	<b>18.7</b>
Schwellenländer	Emerging economies	<b>3.5</b>	<b>6 521.1</b>	1 767.2	<b>469.0</b>	<b>1.5</b>	- 11.5	- 6.4
Mexiko	Mexico	<b>0.1</b>	<b>233.4</b>	50.1	<b>24.0</b>	<b>40.5</b>	<b>30.2</b>	<b>12.7</b>
Brasilien	Brazil	<b>0.5</b>	<b>975.5</b>	233.5	<b>64.1</b>	- 2.0	- 6.1	- 22.6
Argentinien	Argentina	<b>0.1</b>	<b>102.6</b>	19.7	<b>8.1</b>	<b>59.4</b>	<b>23.9</b>	<b>37.3</b>
Chile	Chile	<b>0.0</b>	<b>67.9</b>	23.3	<b>5.7</b>	- 20.3	- 23.4	<b>7.5</b>
Türkei	Turkey	<b>0.4</b>	<b>809.4</b>	253.7	<b>54.2</b>	- 4.9	- 23.8	<b>6.2</b>
Südafrika	South Africa	<b>0.1</b>	<b>216.4</b>	69.8	<b>17.1</b>	- 20.3	- 24.2	- 30.8
Thailand	Thailand	<b>0.5</b>	<b>914.4</b>	251.9	<b>68.9</b>	- 0.8	- 11.5	- 1.3
Malaysia	Malaysia	<b>0.2</b>	<b>394.0</b>	94.3	<b>42.6</b>	<b>33.7</b>	<b>21.0</b>	<b>49.1</b>
Singapur	Singapore	<b>0.2</b>	<b>387.9</b>	110.6	<b>23.3</b>	- 3.9	- 18.8	- 31.9
Hongkong	Hong Kong	<b>0.5</b>	<b>1 021.6</b>	237.3	<b>55.4</b>	<b>23.7</b>	- 3.3	- 3.9
Taiwan	Taiwan	<b>0.4</b>	<b>673.2</b>	207.6	<b>58.4</b>	- 4.9	- 15.1	<b>12.8</b>
Südkorea	South Korea	<b>0.3</b>	<b>645.6</b>	197.6	<b>42.3</b>	- 14.6	- 29.2	- 31.7
Philippinen	Philippines	<b>0.0</b>	<b>78.3</b>	17.7	<b>4.9</b>	- 4.9	<b>1.5</b>	- 20.9
Entwicklungsländer	Developing countries	<b>4.1</b>	<b>7 666.1</b>	1 671.5	<b>343.0</b>	<b>26.0</b>	- 2.1	- 32.1
davon	of which							
OPEC	OPEC	<b>2.5</b>	<b>4 676.5</b>	939.8	<b>117.3</b>	<b>54.6</b>	- 0.2	- 64.2
Indien	India	<b>0.5</b>	<b>895.8</b>	182.0	<b>61.2</b>	<b>13.4</b>	<b>6.0</b>	<b>24.4</b>
<b>Total</b>	<b>Total</b>	<b>100.0</b>	<b>186 849.7</b>	48 041.9	<b>13 655.0</b>	<b>1.8</b>	- 7.2	- 2.4

		Ausfuhr <sup>1</sup> Exports <sup>1</sup>						Handelsbilanz <sup>1</sup> Trade balance <sup>1</sup>			
		Anteil in %	Wert in Millionen Franken <sup>2</sup>			Veränderung gegenüber dem Vorjahr in Prozent <sup>2</sup>			Saldo in Millionen Franken <sup>2</sup>		
		Share in %	Value in CHF millions <sup>2</sup>			Change from previous year in percent <sup>2</sup>			Surplus/deficit in CHF millions <sup>2</sup>		
		2008	2008	2007 IV	2008 12	2008	2008 IV	2008 12	2008	2007 IV	2008 12
		8	9	10	11	12	13	14	15	16	17
Industrieländer	Industrial countries	<b>77.2</b>	<b>159 493.2</b>	39 363.8	<b>10 520.5</b>	<b>3.0</b>	<b>-4.8</b>	<b>-0.4</b>	<b>-6 452.0</b>	-3 357.8	<b>-1 787.7</b>
Europäische	European	<b>62.4</b>	<b>129 058.0</b>	31 974.9	<b>8 278.5</b>	<b>3.0</b>	<b>-7.2</b>	<b>-2.9</b>	<b>-23 090.8</b>	-7 682.6	<b>-2 887.7</b>
EU27	EU27	<b>62.0</b>	<b>128 050.8</b>	31 742.5	<b>8 218.5</b>	<b>2.9</b>	<b>-7.3</b>	<b>-2.9</b>	<b>-23 724.4</b>	-7 801.7	<b>-2 922.2</b>
Deutschland	Germany	<b>20.3</b>	<b>41 959.9</b>	10 378.8	<b>2 681.2</b>	<b>2.0</b>	<b>-7.8</b>	<b>-7.9</b>	<b>-22 855.1</b>	-5 733.3	<b>-1 963.5</b>
Frankreich	France	<b>8.6</b>	<b>17 823.7</b>	4 458.4	<b>1 143.9</b>	<b>7.0</b>	<b>-6.3</b>	<b>-2.6</b>	<b>-237.9</b>	-478.7	<b>-203.0</b>
Italien	Italy	<b>8.8</b>	<b>18 239.5</b>	4 354.2	<b>1 240.1</b>	<b>4.1</b>	<b>0.1</b>	<b>6.8</b>	<b>-3 006.4</b>	-1 134.2	<b>-240.0</b>
Niederlande	Netherlands	<b>3.0</b>	<b>6 265.9</b>	1 593.0	<b>428.9</b>	<b>2.3</b>	<b>-7.9</b>	<b>10.1</b>	<b>-2 733.7</b>	-628.3	<b>-261.2</b>
Belgien	Belgium	<b>1.9</b>	<b>4 015.5</b>	948.1	<b>282.1</b>	<b>7.5</b>	<b>-3.6</b>	<b>9.9</b>	<b>-1 669.0</b>	-454.4	<b>-178.3</b>
Luxemburg	Luxembourg	<b>0.2</b>	<b>319.8</b>	86.5	<b>20.9</b>	<b>2.3</b>	<b>-22.3</b>	<b>37.0</b>	<b>-67.2</b>	-38.0	<b>-0.8</b>
Österreich	Austria	<b>2.9</b>	<b>6 029.8</b>	1 600.2	<b>382.8</b>	<b>-3.6</b>	<b>-12.7</b>	<b>-5.2</b>	<b>-1 875.8</b>	-490.3	<b>-184.7</b>
Vereinigtes Königreich	United Kingdom	<b>4.7</b>	<b>9 724.1</b>	2 336.4	<b>584.3</b>	<b>3.3</b>	<b>-7.3</b>	<b>-3.5</b>	<b>3 730.5</b>	718.9	<b>146.8</b>
Dänemark	Denmark	<b>0.7</b>	<b>1 350.3</b>	335.3	<b>89.9</b>	<b>2.8</b>	<b>0.1</b>	<b>-6.6</b>	<b>253.2</b>	32.6	<b>5.7</b>
Schweden	Sweden	<b>0.9</b>	<b>1 868.5</b>	472.7	<b>115.5</b>	<b>-0.6</b>	<b>-5.1</b>	<b>-9.9</b>	<b>209.7</b>	37.5	<b>3.5</b>
Portugal	Portugal	<b>0.5</b>	<b>1 076.0</b>	275.6	<b>84.8</b>	<b>-0.6</b>	<b>-1.4</b>	<b>11.3</b>	<b>537.0</b>	152.4	<b>51.8</b>
Finnland	Finland	<b>0.5</b>	<b>1 090.2</b>	274.1	<b>73.4</b>	<b>6.2</b>	<b>-4.3</b>	<b>8.5</b>	<b>121.7</b>	-7.5	<b>12.4</b>
Irland	Ireland	<b>0.4</b>	<b>846.9</b>	337.4	<b>39.6</b>	<b>-14.7</b>	<b>-43.5</b>	<b>-28.7</b>	<b>-4 067.6</b>	-1 618.7	<b>-502.3</b>
Spanien	Spain	<b>3.5</b>	<b>7 332.4</b>	1 819.4	<b>427.0</b>	<b>-2.5</b>	<b>-15.5</b>	<b>-12.3</b>	<b>3 426.1</b>	806.8	<b>119.5</b>
Griechenland	Greece	<b>0.8</b>	<b>1 660.0</b>	397.2	<b>124.3</b>	<b>3.5</b>	<b>8.4</b>	<b>12.4</b>	<b>1 490.6</b>	350.3	<b>105.2</b>
EFTA	EFTA	<b>0.5</b>	<b>1 007.2</b>	232.3	<b>59.9</b>	<b>15.6</b>	<b>3.8</b>	<b>-6.8</b>	<b>633.6</b>	119.1	<b>34.4</b>
Norwegen	Norway	<b>0.5</b>	<b>975.0</b>	220.0	<b>57.8</b>	<b>17.3</b>	<b>6.9</b>	<b>-3.9</b>	<b>643.1</b>	118.6	<b>33.1</b>
Island	Iceland	<b>0.0</b>	<b>32.2</b>	12.3	<b>2.1</b>	<b>-20.0</b>	<b>-52.1</b>	<b>-49.0</b>	<b>-9.5</b>	0.5	<b>1.3</b>
Aussereuropäische	Non-European	<b>14.7</b>	<b>30 435.2</b>	7 389.0	<b>2 242.0</b>	<b>3.1</b>	<b>5.6</b>	<b>10.5</b>	<b>16 638.8</b>	4 324.7	<b>1 100.0</b>
Japan	Japan	<b>3.0</b>	<b>6 283.7</b>	1 534.3	<b>478.3</b>	<b>1.9</b>	<b>10.9</b>	<b>16.0</b>	<b>3 339.8</b>	870.1	<b>268.2</b>
Kanada	Canada	<b>1.1</b>	<b>2 355.3</b>	724.5	<b>141.3</b>	<b>-16.6</b>	<b>-21.5</b>	<b>-23.8</b>	<b>1 272.6</b>	468.8	<b>88.4</b>
USA	US	<b>9.4</b>	<b>19 465.1</b>	4 590.3	<b>1 499.0</b>	<b>5.7</b>	<b>10.5</b>	<b>16.5</b>	<b>10 017.0</b>	2 508.0	<b>645.3</b>
Australien	Australia	<b>1.0</b>	<b>2 108.6</b>	480.8	<b>113.7</b>	<b>11.8</b>	<b>-13.5</b>	<b>-11.5</b>	<b>1 888.3</b>	441.5	<b>96.0</b>
Neuseeland	New Zealand	<b>0.1</b>	<b>222.5</b>	59.1	<b>9.7</b>	<b>-0.7</b>	<b>-26.0</b>	<b>-43.2</b>	<b>121.1</b>	36.3	<b>2.0</b>
Transformations- länder	Transition countries	<b>5.2</b>	<b>10 775.6</b>	2 830.8	<b>858.7</b>	<b>14.1</b>	<b>-2.4</b>	<b>-5.1</b>	<b>4 058.3</b>	949.2	<b>324.0</b>
Zentraleuropa	Central Europe	.	.	.	.	.	.	.	.	.	.
GUS	CIS	<b>2.1</b>	<b>4 432.2</b>	1 201.3	<b>393.3</b>	<b>13.3</b>	<b>-2.0</b>	<b>-3.9</b>	<b>2 910.7</b>	561.4	<b>267.2</b>
Südosteuropa	Southeast Europe	<b>0.4</b>	<b>808.0</b>	190.1	<b>45.4</b>	<b>9.3</b>	<b>-2.7</b>	<b>-17.8</b>	<b>592.8</b>	142.6	<b>27.1</b>
Asien	Asia	<b>2.7</b>	<b>5 535.4</b>	1 439.4	<b>419.9</b>	<b>15.5</b>	<b>-2.6</b>	<b>-4.7</b>	<b>554.8</b>	245.1	<b>29.7</b>
davon China	of which China	<b>2.7</b>	<b>5 529.0</b>	1 438.3	<b>419.8</b>	<b>15.5</b>	<b>-2.7</b>	<b>-4.7</b>	<b>550.9</b>	244.7	<b>29.6</b>
Schwellenländer	Emerging economies	<b>9.6</b>	<b>19 809.5</b>	5 063.7	<b>1 278.5</b>	<b>6.0</b>	<b>-7.6</b>	<b>-13.4</b>	<b>13 288.5</b>	3 296.5	<b>809.5</b>
Mexiko	Mexico	<b>0.6</b>	<b>1 302.6</b>	346.4	<b>86.3</b>	<b>-4.7</b>	<b>-6.5</b>	<b>0.3</b>	<b>1 069.2</b>	296.3	<b>62.3</b>
Brasilien	Brazil	<b>1.2</b>	<b>2 406.7</b>	473.9	<b>146.7</b>	<b>29.0</b>	<b>26.0</b>	<b>16.9</b>	<b>1 431.3</b>	240.3	<b>82.6</b>
Argentinien	Argentina	<b>0.2</b>	<b>395.5</b>	101.0	<b>22.7</b>	<b>7.0</b>	<b>-5.9</b>	<b>-23.2</b>	<b>292.9</b>	81.3	<b>14.7</b>
Chile	Chile	<b>0.1</b>	<b>220.5</b>	50.4	<b>14.7</b>	<b>14.0</b>	<b>-12.2</b>	<b>-16.5</b>	<b>152.6</b>	27.2	<b>9.0</b>
Türkei	Turkey	<b>1.2</b>	<b>2 468.5</b>	686.9	<b>105.5</b>	<b>-5.9</b>	<b>-32.7</b>	<b>-43.6</b>	<b>1 659.2</b>	433.2	<b>51.2</b>
Südafrika	South Africa	<b>0.4</b>	<b>773.0</b>	211.6	<b>58.7</b>	<b>-3.9</b>	<b>-9.3</b>	<b>-16.3</b>	<b>556.6</b>	141.8	<b>41.6</b>
Thailand	Thailand	<b>0.5</b>	<b>1 082.4</b>	241.1	<b>88.8</b>	<b>13.5</b>	<b>11.5</b>	<b>27.3</b>	<b>167.9</b>	-10.8	<b>19.9</b>
Malaysia	Malaysia	<b>0.3</b>	<b>603.8</b>	178.3	<b>40.0</b>	<b>-5.8</b>	<b>-27.8</b>	<b>-34.0</b>	<b>209.7</b>	84.0	<b>-2.7</b>
Singapur	Singapore	<b>1.1</b>	<b>2 205.6</b>	601.2	<b>153.8</b>	<b>6.2</b>	<b>-10.7</b>	<b>-12.2</b>	<b>1 817.7</b>	490.7	<b>130.5</b>
Hongkong	Hong Kong	<b>2.2</b>	<b>4 558.8</b>	1 235.2	<b>285.1</b>	<b>8.6</b>	<b>-9.9</b>	<b>-21.2</b>	<b>3 537.2</b>	998.0	<b>229.7</b>
Taiwan	Taiwan	<b>0.8</b>	<b>1 612.5</b>	414.2	<b>127.6</b>	<b>3.7</b>	<b>-4.4</b>	<b>0.3</b>	<b>939.3</b>	206.6	<b>69.2</b>
Südkorea	South Korea	<b>0.9</b>	<b>1 888.7</b>	459.2	<b>127.0</b>	<b>7.1</b>	<b>-1.1</b>	<b>-12.5</b>	<b>1 243.1</b>	261.5	<b>84.7</b>
Philippinen	Philippines	<b>0.1</b>	<b>276.1</b>	60.6	<b>21.0</b>	<b>7.1</b>	<b>3.8</b>	<b>11.7</b>	<b>197.8</b>	42.9	<b>16.1</b>
Entwicklungsländer	Developing countries	<b>8.0</b>	<b>16 601.3</b>	4 088.6	<b>1 214.6</b>	<b>13.5</b>	<b>1.9</b>	<b>2.4</b>	<b>8 935.2</b>	2 417.1	<b>871.5</b>
davon	of which										
OPEC	OPEC	<b>3.9</b>	<b>8 075.2</b>	1 734.8	<b>611.8</b>	<b>23.1</b>	<b>26.4</b>	<b>12.3</b>	<b>3 398.7</b>	795.0	<b>494.5</b>
Indien	India	<b>1.1</b>	<b>2 337.1</b>	639.0	<b>164.2</b>	<b>4.6</b>	<b>-23.6</b>	<b>3.0</b>	<b>1 441.3</b>	457.0	<b>102.9</b>
<b>Total</b>	<b>Total</b>	<b>100.0</b>	<b>206 679.6</b>	51 346.9	<b>13 872.2</b>	<b>4.6</b>	<b>-4.4</b>	<b>-1.8</b>	<b>19 830.0</b>	3 305.0	<b>217.3</b>

<sup>1</sup> Total 1: Ohne Edelmetalle, Edel- und Schmucksteine, Kunstgegenstände und Antiquitäten.  
Total 1: excluding precious metals, precious stones, gems, objets d'art and antiques.

<sup>2</sup> 2008: provisorische Werte.  
2008: provisional data.



# K1 Bauvorhaben und Bauausgaben Construction projects and expenditure

In Millionen Franken / In CHF millions

## Nach Auftraggeber / By ordering party

Jahr Year	Total (2 + 6)	Öffentliche Auftraggeber <sup>1</sup> Public sector <sup>1</sup>			Übrige Auftraggeber <sup>2</sup> Other <sup>2</sup>			
		Total (3 + 4 + 5)	Bund Swiss Confederation	Kantone Cantons	Gemeinden Municipalities	Total	davon / of which  Privatpersonen Private individuals	
		1	2	3	4	5	6	7

### Bauvorhaben / Construction projects

1998	43 923	16 741	3 889	6 003	6 848	27 182	8 939
1999	42 117	15 843	3 333	6 152	6 358	26 274	8 802
2000	42 915	16 015	3 616	6 236	6 163	26 900	8 803
2001	44 113	16 062	4 052	5 805	6 205	28 050	8 714
2002	46 253	16 497	4 339	6 009	6 149	29 756	8 666
2003	45 329	16 453	4 359	6 053	6 041	28 875	9 015
2004	46 297	16 493	4 367	5 841	6 284	29 804	9 758
2005	50 602	16 572	4 519	5 746	6 306	34 031	11 015
2006	54 188	17 348	4 420	6 462	6 466	36 841	11 597
2007	56 299	17 225	4 449	6 156	6 620	39 075	12 310
2008	59 369	17 067	4 318	6 152	6 597	42 302	12 795

### Bauausgaben / Construction expenditure

1998	41 542	15 250	3 139	5 681	6 430	26 292	10 729
1999	40 917	14 835	3 163	5 817	5 855	26 081	10 648
2000	43 708	15 983	3 562	6 452	5 968	27 725	10 679
2001	43 859	15 544	4 023	5 521	6 000	28 315	10 400
2002	44 211	16 600	4 777	6 084	5 738	27 612	10 122
2003	44 633	15 949	4 302	5 895	5 752	28 684	11 606
2004	46 956	16 204	4 297	5 823	6 084	30 751	12 244
2005	49 661	16 001	4 484	5 451	6 066	33 660	12 642
2006	50 622	16 043	4 405	5 498	6 140	34 580	12 683
2007	51 309	16 172	4 216	5 698	6 258	35 137	12 763

## Nach Auftraggeber und Art der Bauwerke / By ordering party and type of construction

Jahr Year	Total (2 + 5)	Öffentliche Auftraggeber <sup>1</sup> Public sector <sup>1</sup>			Übrige Auftraggeber <sup>2</sup> Other <sup>2</sup>			
		Total	davon / of which		Total	davon / of which		
		1	2	3	4	5	6	7
			Tiefbau Civil engineering	Hochbau Building construction		Wohnen Housing	Industrie, Gewerbe, Dienstleistungen Industry, small business, services	

### Bauvorhaben / Construction projects

1998	43 923	16 741	9 226	7 515	27 182	17 737	5 969
1999	42 117	15 843	9 274	6 569	26 274	16 938	6 149
2000	42 915	16 015	9 748	6 267	26 900	17 226	6 141
2001	44 113	16 062	9 900	6 162	28 050	17 143	7 269
2002	46 253	16 497	10 062	6 435	29 756	17 610	8 228
2003	45 329	16 453	10 194	6 260	28 875	18 182	7 328
2004	46 297	16 493	10 089	6 404	29 804	20 069	6 254
2005	50 602	16 572	10 244	6 327	34 031	23 724	6 897
2006	54 188	17 348	10 716	6 632	36 841	25 489	7 630
2007	56 299	17 225	10 739	6 486	39 075	27 111	8 023
2008	59 369	17 067	10 682	6 385	42 302	29 071	8 983

### Bauausgaben / Construction expenditure

1998	41 542	15 250	8 516	6 735	26 292	17 145	5 503
1999	40 917	14 835	8 616	6 219	26 081	16 783	6 137
2000	43 708	15 983	10 060	5 923	27 725	17 147	6 734
2001	43 859	15 544	9 436	6 108	28 315	17 021	7 384
2002	44 211	16 600	10 087	6 513	27 612	16 520	7 460
2003	44 633	15 949	9 709	6 240	28 684	18 962	6 092
2004	46 956	16 204	9 782	6 422	30 751	21 141	5 973
2005	49 661	16 001	9 780	6 221	33 660	22 735	7 331
2006	50 622	16 043	9 862	6 181	34 580	23 189	7 569
2007	51 309	16 172	9 915	6 257	35 137	23 261	7 761

<sup>1</sup> Bauausgaben des Bundes, der Kantone, der Gemeinden und der entsprechenden öffentlichen Unternehmungen, inbegriffen öffentliche Unterhaltsarbeiten.  
Construction expenditure of the Confederation, the cantons, the municipalities and the corresponding public enterprises, including public maintenance work.

<sup>2</sup> Ohne private Unterhaltsarbeiten.  
Excluding private maintenance work.



## K2 Wohnbautätigkeit Housing construction

### Erhebung des BFS am Jahresende / Survey conducted by the SFSO at year-end

Jahr Year	Neu erstellte Wohnungen (während des Jahres) New apartments completed (during the year)		Im Bau befindliche Wohnungen (am 31.12.) Apartments under construction (as of 31 December)		Baubewilligung am 31.12. erteilt, aber mit Bau noch nicht begonnen New apartments authorised as of 31 December, but construction not yet started		
	Anzahl Number	% <sup>1</sup>	Anzahl Number	% <sup>1</sup>	Anzahl Number	% <sup>1</sup>	
	1		2	3	4	5	6

#### Alle Gemeinden / All municipalities

1998	33 734	- 6.2	39 880	1.2	29 112	- 12.5
1999	33 108	- 1.9	38 741	- 2.9	26 427	- 9.2
2000	32 214	- 2.7	39 025	0.7	27 909	5.6
2001	28 873	- 10.4	40 643	4.1	25 190	- 9.7
2002	28 644	- 0.8	39 157	- 3.7	26 715	6.1
2003	32 096	12.1	45 048	15.0	29 023	8.6
2004	36 935	15.1	52 652	16.9	30 923	6.5
2005	37 958	2.8	57 340	8.9	31 928	3.3
2006	41 989	10.6	60 232	5.0	35 416	10.9
2007	42 915	2.2	61 314	1.8	33 545	- 5.3

### Vierteljährliche Erhebung des BFS / Quarterly survey of the SFSO

Jahr Quartal Year Quarter	Neu erstellte Wohnungen (im Quartal) New apartments completed (during the quarter)		Im Bau befindliche Wohnungen (am Quartalsende) Apartments under construction (at the end of the quarter)		Baubewilligte Wohnungen (im Quartal) New apartments authorised (during the quarter)		
	Anzahl Number	% <sup>1</sup>	Anzahl Number	% <sup>1</sup>	Anzahl Number	% <sup>1</sup>	
	1		2	3	4	5	6

#### Alle Gemeinden<sup>2</sup> / All municipalities<sup>2</sup>

1998	33 056	- 7.6	141 877	- 2.8	35 641	- 7.7
1999	32 453	- 1.8	140 629	- 0.9	37 672	5.7
2000	32 513	0.2	142 595	1.4	38 006	0.9
2001	32 058	- 1.4	144 254	1.2	35 378	- 6.9
2002	31 302	- 2.4	145 603	0.9	36 940	4.4
2003	32 873	5.0	164 876	13.2	41 256	11.7
2004	36 667	11.5	186 873	13.3	47 215	14.4
2005	38 203	4.2	207 945	11.3	50 282	6.5
2006	41 534	8.7	231 621	11.4	49 301	- 2.0
2007	43 384	4.5	241 772	4.4	47 096	- 4.5
2006 III	10 563	14.3	59 343	6.8	13 023	9.0
2006 IV	13 307	8.5	57 224	8.2	11 624	- 20.0
2007 I	8 937	14.6	58 783	4.4	12 282	5.2
2007 II	10 141	2.8	61 799	5.2	12 326	- 5.1
2007 III	10 938	3.6	62 707	5.7	12 047	- 7.5
2007 IV	13 368	0.5	58 483	2.2	10 441	- 10.2
2008 I	8 725	- 2.4	59 458	1.1	13 374	8.9
2008 II	10 714	5.7	60 572	- 2.0	13 153	6.7
2008 III	10 566	- 3.5	60 270	- 3.9	14 154	17.5

#### Gemeinden mit über 5 000 Einwohnern / Municipalities with more than 5,000 inhabitants

1998	15 680	- 6.9	78 732	- 3.9	16 579	- 10.4
1999	16 215	3.4	83 188	5.7	17 607	6.2
2000	16 359	0.9	82 205	- 1.2	17 954	2.0
2001	15 639	- 4.4	83 554	1.6	18 674	4.0
2002	15 438	- 1.3	86 065	3.0	18 815	0.8
2003	16 247	5.2	98 263	14.2	21 554	14.6
2004	20 510	26.2	115 184	17.2	25 846	19.9
2005	21 094	2.8	131 673	14.3	26 385	2.1
2006	23 139	9.7	139 854	6.2	25 901	- 1.8
2007	23 774	2.7	148 174	5.9	25 541	- 1.4
2006 III	5 959	14.8	35 403	2.4	6 675	4.6
2006 IV	7 087	12.9	34 771	1.6	6 276	- 7.9
2007 I	4 841	3.0	36 760	6.0	6 130	1.7
2007 II	5 528	2.5	37 625	7.4	6 626	- 4.3
2007 III	6 223	4.4	38 193	7.9	6 655	- 0.3
2007 IV	7 182	1.3	35 596	2.4	6 130	- 2.3
2008 I	4 349	- 10.2	37 743	2.7	7 353	20.0
2008 II	5 804	5.0	38 519	2.4	6 877	3.8
2008 III	6 032	- 3.1	38 161	- 0.1	7 976	19.8

<sup>1</sup> Veränderung gegenüber dem Vorjahr.  
Change from previous year.

<sup>2</sup> Hochrechnung.  
Extrapolation.

# L1 Detailhandelsumsätze Retail sales

## Veränderung gegenüber dem Vorjahr / Change from the previous year

In Prozent / In percent

Jahr Monat  Year Month	Verkaufstagsbereinigte Umsätze Sales, adjusted for selling days				Unbereinigte Umsätze Unadjusted sales			
	Total <sup>1</sup> (Alle Warengruppen)		Total (Ohne Motorfahrzeuge, Treib- und Brennstoffe)		Total <sup>1</sup> (Alle Warengruppen)		Total (Ohne Motorfahrzeuge, Treib- und Brennstoffe)	
	(All commodities)		(Without motor vehicles, fuel and heating oil)		(All commodities)		(Without motor vehicles, fuel and heating oil)	
	nominal	real	nominal	real	nominal	real	nominal	real
	1	2	3	4	5	6	7	8
1999	1.0	0.4	.	.	1.8	1.2	.	.
2000	2.9	0.3	.	.	2.0	-0.6	.	.
2001	2.5	2.8	2.2	2.1	2.2	2.6	1.9	1.8
2002	-0.4	0.1	-0.2	-0.5	-0.3	0.1	-0.2	-0.4
2003	-0.5	-1.0	-0.2	-0.3	-0.4	-0.9	-0.1	-0.2
2004	1.1	0.4	0.5	0.7	2.1	1.4	1.5	1.7
2005	.	.	1.5	1.9	.	.	1.3	1.7
2006	.	.	2.5	2.9	.	.	1.6	1.9
2007	.	.	3.4	3.8	.	.	3.6	4.0
2008	..	..	<b>3.9</b>	<b>2.5</b>	..	..	<b>4.3</b>	<b>2.9</b>
2007 12	.	.	2.2	1.2	.	.	2.2	1.2
2008 01	.	.	2.8	1.3	.	.	2.8	1.3
2008 02	.	.	5.0	3.3	.	.	9.3	7.6
2008 03	.	.	11.9	9.7	.	.	-0.6	-2.5
2008 04	.	.	-8.1	-9.4	.	.	3.9	2.4
2008 05	.	.	9.3	7.4	.	.	9.3	7.4
2008 06	.	.	6.1	4.7	.	.	2.0	0.7
2008 07	.	.	3.7	2.3	.	.	7.6	6.2
2008 08	.	.	5.3	4.0	.	.	1.3	—
2008 09	.	.	4.0	2.4	.	.	8.2	6.4
2008 10	.	.	4.3	2.9	.	.	4.3	2.9
2008 11	.	.	3.4	2.5	.	.	-0.5	-1.4
2008 12	.	.	<b>0.3</b>	<b>-0.5</b>	.	.	<b>4.5</b>	<b>3.6</b>

<sup>1</sup> Die Berechnung und Publikation der prozentualen Veränderung für das *Total (Alle Warengruppen)* wird vom Bundesamt für Statistik (BfS) per Ende März 2005 eingestellt.  
As of March 2005, the Swiss Federal Statistical Office (SFSO) will no longer calculate or publish the percentage changes for "*Total (all commodities)*".

## L2 Fremdenverkehr in der Schweiz<sup>1,2</sup> Tourism in Switzerland<sup>1,2</sup>

Jahr Monat	Geöffnete Betriebe Open establishments	Verfügbare Gastbetten Available bed-places	1 000 Ankünfte 1,000 arrivals		Total (3 + 4)
			Gäste aus der Schweiz Guests from Switzerland	Gäste aus dem Ausland Guests from abroad	
Year Month					
	1	2	3	4	5
1999	5 335	224 288	5 740	7 167	12 907
2000	5 234	223 905	6 059	7 835	13 894
2001	5 197	224 582	6 226	7 468	13 694
2002	5 144	222 729	6 259	6 879	13 139
2003	5 096	224 708	6 258	6 541	12 799
2004	.	.	.	.	.
2005	.	.	6 574	7 229	13 803
2006	.	.	6 948	7 863	14 811
2007	.	.	7 185	8 448	15 633
2008	.	.	..	..	..
2007 12	.	.	476	560	1 035
2008 01	.	.	522	553	1 075
2008 02	.	.	570	639	1 210
2008 03	.	.	590	728	1 318
2008 04	.	.	483	594	1 077
2008 05	.	.	585	750	1 335
2008 06	.	.	616	854	1 470
2008 07	.	.	806	1 048	1 854
2008 08	.	.	833	1 033	1 865
2008 09	.	.	785	812	1 597
2008 10	.	.	657	617	1 273
2008 11	.	.	440	425	865
2008 12	.	.	..	..	..

Jahr Monat	1 000 Logiernächte 1,000 overnight stays		Gäste aus dem Ausland Guests from abroad							Total (6 + 7)	Betten- besetzung in % <sup>3</sup> Bed occupancy rate in % <sup>3</sup>
	Gäste aus der Schweiz Guests from Switzerland	davon / of which	Vereinigte Staaten United States	Japan	EU15	davon / of which					
Year Month				Japan	EU15	Deutsch- land Germany	Frankreich France	Italien Italy	Vereinigtes Königreich United Kingdom		
	6	7	8	9	10	11	12	13	14	15	16
1999	14 419	18 778	1 873	850	13 151	6 481	1 107	947	1 754	33 197	41
2000	14 862	20 158	2 174	970	13 876	6 652	1 238	961	1 931	35 020	43
2001	15 176	19 502	1 878	829	13 642	6 477	1 246	952	1 984	34 678	42
2002	15 015	17 979	1 588	691	12 507	5 725	1 169	936	1 867	32 993	41
2003	14 933	17 153	1 398	559	12 136	5 461	1 151	962	1 814	32 086	39
2004	.	.	.	.	.	.	.	.	.	.	.
2005	14 622	18 321	1 494	585	12 817	5 564	1 226	1 011	2 025	32 944	.
2006	15 204	19 644	1 659	595	13 495	5 757	1 270	1 057	2 202	34 848	.
2007	15 447	20 918	1 665	555	14 325	6 082	1 367	1 134	2 276	36 365	.
2008	..	..	..	..	..	..	..	..	..	..	.
2007 12	1 017	1 474	82	16	1 082	420	103	109	188	2 491	.
2008 01	1 295	1 711	95	15	1 221	517	105	95	206	3 007	.
2008 02	1 529	1 993	89	16	1 575	561	172	99	290	3 523	.
2008 03	1 398	2 182	112	20	1 708	773	144	110	271	3 580	.
2008 04	993	1 389	111	27	903	356	97	84	157	2 382	.
2008 05	1 104	1 610	142	36	1 016	474	96	72	156	2 714	.
2008 06	1 230	1 944	184	72	1 247	522	111	91	196	3 174	.
2008 07	1 776	2 492	207	124	1 629	659	149	106	241	4 268	.
2008 08	1 702	2 572	149	76	1 792	727	180	186	235	4 275	.
2008 09	1 561	1 846	163	46	1 267	622	105	74	193	3 406	.
2008 10	1 354	1 347	118	31	867	414	96	69	101	2 701	.
2008 11	800	899	73	16	566	228	76	62	69	1 699	.
2008 12	..	..	..	..	..	..	..	..	..	..	.

<sup>1</sup> Fremdenverkehr in Hotels, Motels, Pensionen, Sanatorien und Kuranstalten. Für 2004 sind keine Angaben verfügbar. Ab 2005 werden nur noch Ankünfte und Logiernächte publiziert.  
Tourism in hotels, motels, guesthouses, sanatoriums and spas. No data available for 2004. As of 2005, only arrivals and overnight stays will be published.

<sup>2</sup> 2008: provisorische Werte.  
2008: provisional data.

<sup>3</sup> In Prozent der verfügbaren Gastbetten.  
In percent of total bed-places available.

## L3 Konsumentenstimmung<sup>1</sup> Consumer sentiment<sup>1</sup>

### Umfrage des seco / Survey conducted by seco

Quartal	Vergangene Wirtschafts- entwicklung	Erwartete Wirtschafts- entwicklung	Vergangene Preis- entwicklung	Erwartete Preis- entwicklung	Sicherheit der Arbeits- plätze	Vergangene finanzielle Lage	Erwartete finanzielle Lage	Sparen/ Verschulden	Zeitpunkt für grössere Anschaf- fungen	Index der Konsu- menten- stimmung <sup>2</sup>
Quarter	Economic develop- ment in the past	Expected economic development	Price devel- opment in the past	Expected price devel- opment	Job security	Financial situation in the past	Expected financial situation	Saving/ borrowing	Favourable moment for large purchases	Index of consumer sentiment <sup>2</sup>
	1	2	3	4	5	6	7	8	9	10
1999 II	-3	3	43	40	-67	-7	5	51	4	-2
1999 III	7	15	37	39	-55	-6	11	45	-6	4
1999 IV	23	30	42	50	-36	-7	9	47	-3	8
2000 I	34	37	57	58	-37	4	16	49	5	18
2000 II	42	39	58	55	-31	—	14	49	-4	19
2000 III	55	45	78	68	5	-2	11	42	-7	21
2000 IV	52	31	80	76	16	—	11	36	-18	21
2001 I	48	29	77	71	20	10	18	50	-15	25
2001 II	38	12	73	68	1	5	19	48	-10	21
2001 III	24	10	87	73	-3	—	11	47	-14	12
2001 IV	-51	-60	58	68	-71	-1	3	46	-23	-17
2002 I	-50	-4	71	57	-76	2	14	53	-14	-11
2002 II	-34	5	80	61	-65	-2	8	47	-16	-9
2002 III	-48	-12	79	67	-75	-13	6	40	-22	-18
2002 IV	-101	-35	70	59	-112	-17	3	38	-31	-39
2003 I	-81	-23	60	51	-114	-2	8	44	-22	-25
2003 II	-99	-28	58	49	-118	-12	3	38	-26	-36
2003 III	-90	-16	54	39	-124	-19	2	48	-20	-35
2003 IV	-64	-4	75	67	-119	-18	-1	38	-22	-28
2004 I	-56	21	77	58	-110	-16	6	39	-20	-22
2004 II	-26	24	63	49	-97	-19	5	37	-14	-13
2004 III	-20	15	80	60	-91	-20	2	32	-28	-12
2004 IV	-31	-4	77	68	-97	-11	4	45	-28	-13
2005 I	-28	5	63	42	-100	-9	8	47	-19	-10
2005 II	-24	2	51	30	-100	-9	5	43	-22	-9
2005 III	-35	-12	60	48	-105	-12	2	39	-18	-15
2005 IV	-33	-12	62	51	-100	-14	3	47	-20	-15
2006 I	—	25	52	40	-88	-2	7	48	-11	2
2006 II	15	19	52	44	-72	-2	7	41	-12	7
2006 III	34	25	63	51	-47	-7	10	40	-15	12
2006 IV	41	19	58	55	-45	-8	5	40	-10	13
2007 I	44	26	52	41	-39	—	8	42	-7	17
2007 II	48	31	51	43	-27	1	11	44	-14	20
2007 III	44	22	62	57	-29	-4	5	35	-17	15
2007 IV	36	12	78	84	-13	-3	12	46	-15	15
2008 I	31	-9	92	85	-15	4	7	47	-6	14
2008 II	2	-19	96	80	-27	-4	7	50	-5	2
2008 III	-25	-45	119	101	-21	-18	-9	43	-23	-17
2008 IV	-57	-61	110	75	-61	-15	-9	37	-25	-27
2009 I	<b>-64</b>	<b>-57</b>	<b>35</b>	<b>-7</b>	<b>-99</b>	<b>-7</b>	<b>3</b>	<b>40</b>	<b>-2</b>	<b>-23</b>

<sup>1</sup> Die Werte sind Saldi aus der Differenz zwischen positiven und negativen Antworten. Art der Erhebung und Erhebungsgrundlagen siehe *Die Volkswirtschaft*, Heft 3, 1980, S. 174 ff.

The data shown are balances obtained from the difference between positive and negative answers. For survey methodology, cf. *Die Volkswirtschaft*, no. 3, 1980, pp. 174 ff.

<sup>2</sup> Durchschnitt aus den Indizes in den Kolonnen 1, 6 und 7.  
Average of the indices in columns 1, 6 and 7.

## M1 Auftragseingang und Umsatz in der Maschinen-, Elektro- und Metallindustrie New orders and turnover in the mechanical and electrical engineering industries

### Swissmem-Indizes<sup>1</sup> / Swissmem indices<sup>1</sup>

I. Quartal 2001 = 100 / Q1 2001 = 100

Jahresmittel Quartal	Auftragseingang New orders			Umsatz Turnover			Exportquote in % Share of export orders in %
	Total	davon / of which		Total	davon / of which		
		Ausland Orders from abroad	Inland Domestic orders		Ausland Orders from abroad	Inland Domestic orders	
Annual average Quarter	1	2	3	4	5	6	7
1999	85.6	86.6	80.5	101.5	99.0	102.2	77.6
2000	98.3	98.9	95.5	112.7	110.7	110.4	75.7
2001	90.5	94.1	81.8	100.9	100.1	103.3	75.2
2002	81.3	84.9	72.6	89.1	87.3	94.7	74.0
2003	83.6	88.2	72.3	85.7	84.0	91.0	74.9
2004	89.5	98.4	67.3	90.7	89.4	94.9	78.3
2005	93.5	102.1	71.7	93.4	93.2	94.0	78.8
2006	112.3	124.6	79.1	103.6	105.2	98.2	81.1
2007	137.3	151.1	99.5	118.0	119.5	112.7	80.5
2008	..	..	..	..	..	..	..
2006 IV	115.8	127.5	84.2	116.9	119.6	107.6	80.4
2007 I	136.8	145.3	113.4	107.9	108.7	105.2	78.0
2007 II	147.2	166.7	93.8	118.9	121.1	111.0	82.9
2007 III	132.6	146.0	96.1	118.7	120.3	113.0	80.4
2007 IV	132.5	146.5	94.6	126.5	128.0	121.5	80.8
2008 I	130.8	142.0	99.9	119.3	120.8	114.0	79.7
2008 II	127.0	135.7	102.9	131.3	131.2	131.6	78.5
2008 III	105.8	112.6	87.3	126.4	129.7	115.1	77.7
2008 IV	..	..	..	..	..	..	..

<sup>1</sup> Bis 4. Quartal 2000 180 meldende Firmen; ab 1. Quartal 2001 290 meldende Firmen.  
Number of reporting companies: 180 until Q4 2000, 290 since Q1 2001.

## M2 Auftragseingang, Auftragsbestand, Produktion und Umsatz in der Industrie New orders, orders on hand, output and turnover in manufacturing

### BFS-Indizes / SFSO indices

Jahresdurchschnitt 1995 = 100 / Annual average 1995 = 100

Jahresmittel Quartal	Auftragseingang <sup>1</sup> New orders <sup>1</sup>		Auftragsbestand <sup>1</sup> Orders on hand <sup>1</sup>		Industrieproduktion <sup>2</sup> Industrial output <sup>2</sup>		Fertigwarenlager <sup>1</sup> Finished goods stocks <sup>1</sup>		Umsatz <sup>3</sup> Turnover <sup>3</sup>	
	Index	% <sup>4</sup>	Index	% <sup>4</sup>	Index	% <sup>4</sup>	Index	% <sup>4</sup>	Index	% <sup>4</sup>
	1	2	3	4	5	6	7	8	9	10
1998	106	-1	105	9	109	4	93	-2	104	2
1999	111	4	101	-4	113	3	93	-1	107	3
2000	122	10	107	6	123	9	96	4	117	9
2001	118	-3	112	4	122	-1	102	6	118	1
2002	116	-1	108	-4	115	-5	99	-3	114	-3
2003	116	0	104	-3	116	0	97	-2	114	0
2004	125	7	104	0	121	4	97	1	121	6
2005	131	5	108	4	125	3	100	2	126	4
2006	146	12	119	10	135	8	101	1	138	10
2007	164	12	145	21	149	10	105	4	154	11
2006 III	140.5	10.0	120.3	7.6	133.8	8.2	100.1	0.7	136.8	9.1
2006 IV	155.1	13.6	127.7	18.7	145.0	10.4	98.1	0.6	149.7	12.1
2007 I	155.4	10.5	131.3	17.3	137.8	8.6	104.3	3.0	143.4	10.1
2007 II	168.0	13.7	145.5	23.8	148.7	10.6	104.9	1.9	153.8	12.3
2007 III	162.2	15.4	151.8	26.2	148.9	11.3	103.3	3.2	154.8	13.2
2007 IV	169.5	9.3	149.6	17.1	159.2	9.8	106.1	8.2	164.8	10.1
2008 I	164.9	6.1	155.2	18.2	143.6	4.2	111.1	6.5	153.2	6.8
2008 II	176.9	5.3	161.9	11.3	158.6	6.7	116.0	10.6	169.1	9.9
2008 III	167.3	3.1	165.8	9.2	149.8	0.6	119.1	15.3	161.8	4.5

<sup>1</sup> Ab 1996 ohne Chemie.

As of 1996, excluding chemical industry.

<sup>2</sup> Ab 1996 um Anzahl Arbeitstage bereinigt.

As of 1996, adjusted for the number of working days.

<sup>3</sup> Inklusive Chemie.

Including chemical industry.

<sup>4</sup> Veränderung gegenüber dem Vorjahr.

Change from previous year.

## M3 Industrielle Produktion Industrial production

### BFS-Indizes / SFSO indices

Jahresdurchschnitt 1995 = 100 / Annual average 1995 = 100

Jahresmittel <sup>1</sup> Quartal	Nahrungsmittel, Getränke, Tabak	Textilien und Bekleidung	Lederwaren, Schuhe	Be- und Verarbeitung von Holz	Papier-, Verlags- und Druckge- werbe	Chemische Industrie	Gummi- und Kunststoffwaren	Sonstige Produkte aus nicht- metallischen Mineralien
Annual average <sup>1</sup> Quarter	Food products, beverages, tobacco	Textiles and clothing	Leather products, footwear	Woodworking and processing	Paper products, publishing and printing	Chemical industry	Rubber and plastic products	Other non-metallic mineral products
	1	2	3	4	5	6	7	8
1998	93	92	75	107	109	136	104	96
1999	95	87	63	107	115	152	110	105
2000	94	85	66	112	129	163	115	128
2001	90	75	67	107	119	172	117	154
2002	91	69	57	108	107	182	113	142
2003	90	66	55	108	103	197	116	149
2004	91	71	58	115	102	206	123	182
2005	92	72	58	115	101	224	122	198
2006	97	76	59	123	100	246	132	205
2007	102	92	61	126	104	283	142	206
2006 III	94.1	77.2	58.4	127.4	95.1	246.5	133.2	221.1
2006 IV	103.0	75.3	66.6	136.5	107.3	249.0	133.6	216.6
2007 I	96.9	86.4	60.7	114.1	99.4	268.1	139.8	171.3
2007 II	98.7	87.6	57.9	128.2	103.9	285.5	147.1	223.5
2007 III	99.6	107.9	65.7	122.4	96.2	297.8	141.1	215.3
2007 IV	111.8	87.9	60.3	140.0	114.6	281.6	140.9	214.8
2008 I	102.3	81.6	60.4	107.9	98.3	281.1	142.5	172.9
2008 II	106.0	90.8	63.1	128.7	104.3	303.4	156.3	228.2
2008 III	103.2	82.8	65.2	124.1	94.6	283.0	146.4	210.1

Jahresmittel <sup>1</sup> Quartal	Metall- bearbeitung und -verarbeitung	Maschinen- bau	Elektrische Geräte und Einrichtun- gen, Fein- mechanik, Optik	Fahrzeugbau	Sonstiges verarbeiten- des Gewerbe	Total <sup>2</sup> (1 bis 13) (1 to 13)	Energie- und Wasserver- sorgung	Total <sup>3</sup> (14 + 16)		
Annual average <sup>1</sup> Quarter	Manufacture and process- ing of metals, manufacture of metal products	Machinery and equipment	Electrical and elec- tronic equip- ment, precision machinery, optical equipment	Motor vehicles	Manufact- uring N.E.C.	season- bereinigt  Seasonally adjusted	Energy and water supply	season- bereinigt  Seasonally adjusted		
	9	10	11	12	13	14	15	16	17	18
1998	109	110	110	83	100	109	.	102	108	.
1999	110	106	114	83	106	113	.	108	112	.
2000	124	123	125	97	111	123	.	108	122	.
2001	129	121	114	96	108	122	.	112	121	.
2002	116	108	104	89	101	115	.	108	115	.
2003	115	102	104	85	95	116	.	110	115	.
2004	116	109	107	89	96	121	.	109	120	.
2005	116	107	114	80	99	125	.	107	123	.
2006	121	118	132	94	103	135	.	109	133	.
2007	127	132	152	104	114	149	.	111	145	.
2006 III	120.0	116.0	128.6	89.9	97.2	133.8	136.0	99.6	130.8	133.3
2006 IV	130.7	132.2	148.8	114.3	117.1	145.0	139.6	112.2	141.9	136.4
2007 I	119.5	120.7	136.1	90.8	103.3	137.8	142.8	112.6	135.2	139.4
2007 II	128.4	131.1	152.1	104.6	113.5	148.7	146.9	105.1	144.7	143.5
2007 III	126.6	130.2	147.6	108.0	110.1	148.9	151.4	105.9	145.0	147.8
2007 IV	135.2	146.6	172.8	111.2	129.8	159.2	153.0	121.6	155.6	149.3
2008 I	120.8	132.6	144.2	95.3	112.8	143.6	149.1	118.8	140.9	145.5
2008 II	130.4	144.6	166.7	108.1	119.4	158.6	156.6	108.4	154.0	152.6
2008 III	122.9	134.4	163.0	112.0	109.4	149.8	152.5	108.3	146.0	149.0

<sup>1</sup> Ab 1996 um Anzahl Arbeitstage bereinigt.  
As of 1996, adjusted for the number of working days.

<sup>2</sup> Total verarbeitendes Gewerbe und Industrie; ohne Energie- und Wasserversorgung sowie ohne Baugewerbe.  
Total manufacturing and industry, excluding energy and water supply, and construction.

<sup>3</sup> Total sekundärer Sektor, inklusive Energie- und Wasserversorgung, ohne Baugewerbe.  
Total secondary sector, including energy and water supply, excluding construction.



# N11 Beschäftigung nach Wirtschaftsklassen / Employment by economic activity

## Voll- und Teilzeitbeschäftigte / Full and part-time jobs

In 1 000 / In thousands

Jahresmittel Quartal	Sektor 2 und Sektor 3	Sektor 2 Secondary sector			Sektor 3 Tertiary sector			
	Secondary and tertiary sectors	Total	davon / of which		Total	davon / of which		
			Verarbeitendes Gewerbe; Industrie	Baugewerbe		Handel; Reparatur von Automobilen, Gebrauchsgütern	Gastgewerbe	
Annual average Quarter	Total	1	2	3	4	5	6	7
			Manufacturing; industry	Construction		Trade; repair of motor vehicles/ personal and household goods	Hotels and restaurants	

## Voll- und Teilzeitbeschäftigte / Full and part-time jobs

1998	3 454	1 006	695	281	2 448	597	228
1999	3 511	998	690	278	2 513	597	234
2000	3 597	1 007	697	281	2 590	593	237
2001	3 655	1 020	707	285	2 634	592	235
2002	3 667	1 004	691	286	2 663	594	229
2003	3 654	986	670	287	2 668	593	222
2004	3 673	979	663	287	2 694	596	222
2005	3 687	985	665	291	2 702	589	220
2006	3 744	1 003	679	295	2 741	588	221
2007	3 851	1 033	699	303	2 818	602	226
2007 III	3 879	1 045	704	310	2 834	605	229
2007 IV	3 901	1 042	706	306	2 858	613	231
2008 I	3 925	1 046	711	304	2 879	611	233
2008 II	3 959	1 059	720	309	2 900	609	238
2008 III	3 956	1 067	725	312	2 888	611	235

## Vollzeitbeschäftigte / Full-time jobs

1998	2 559	900	614	259	1 659	428	165
1999	2 553	889	608	253	1 664	417	166
2000	2 586	895	613	255	1 690	413	166
2001	2 636	907	620	261	1 729	417	166
2002	2 624	891	604	261	1 733	414	164
2003	2 579	871	583	262	1 707	412	154
2004	2 565	860	574	259	1 706	411	151
2005	2 563	863	575	262	1 701	407	146
2006	2 586	877	585	266	1 709	403	145
2007	2 650	903	603	273	1 747	412	148
2007 III	2 671	915	608	280	1 756	416	150
2007 IV	2 681	911	608	276	1 769	419	151
2008 I	2 689	914	613	274	1 776	417	151
2008 II	2 710	925	620	278	1 785	417	152
2008 III	2 748	941	631	283	1 808	427	153

## Teilzeitbeschäftigte / Part-time jobs

1998	895	106	81	22	789	169	63
1999	958	109	81	24	850	179	68
2000	1 011	112	83	26	899	180	71
2001	1 018	113	86	24	905	175	69
2002	1 043	114	86	25	929	180	66
2003	1 075	115	87	24	960	180	67
2004	1 108	120	89	28	988	185	71
2005	1 124	122	91	28	1 001	182	74
2006	1 158	126	94	29	1 032	185	77
2007	1 201	129	96	30	1 071	190	77
2007 III	1 208	130	97	29	1 078	189	79
2007 IV	1 220	131	98	30	1 089	194	81
2008 I	1 236	132	98	30	1 104	193	81
2008 II	1 250	134	99	31	1 116	192	86
2008 III	1 207	127	94	29	1 080	184	82

## In Vollzeitäquivalenten / Full-time job equivalents

1998	2 974	952	655	269	2 022	505	188
1999	3 001	943	650	264	2 058	500	192
2000	3 061	951	656	267	2 110	497	193
2001	3 121	964	665	271	2 157	500	193
2002	3 124	948	649	272	2 175	500	190
2003	3 096	929	628	273	2 166	498	183
2004	3 097	920	620	272	2 177	497	181
2005	3 104	924	621	275	2 180	491	177
2006	3 146	940	633	279	2 206	489	177
2007	3 233	968	652	287	2 266	501	181
2007 III	3 260	980	657	294	2 280	505	183
2007 IV	3 274	977	658	290	2 297	510	184
2008 I	3 290	979	663	288	2 310	507	185
2008 II	3 317	992	671	292	2 325	507	188
2008 III	3 352	1 006	680	297	2 346	515	188



Jahresmittel Quartal	Verkehr, Nachrichten- übermittlung	Kreditgewerbe	Versicherungs- gewerbe	Immobilien, Vermietung, Informatik, F&E	Unterrichts- wesen	Gesundheits- und Sozialwesen	Erbringung von sonstigen öffentlichen und persönlichen Dienstleistungen	Öffentliche Verwaltung; Landesverteidi- gung, Sozialver- sicherung
Annual average Quarter	Transport, communications	Financial intermediation	Insurance	Real estate, renting, com- puter and related activities, R&D	Education	Health and social work	Other community and personal service activities	Public administration; national defence, social security
	8	9	10	11	12	13	14	15
1998	236	117	61	344	209	368	141	136
1999	246	116	61	370	215	379	144	140
2000	258	120	59	400	220	397	146	147
2001	261	124	57	427	225	398	146	147
2002	256	129	56	438	235	405	146	150
2003	251	125	55	436	242	420	148	154
2004	252	123	55	440	241	430	153	158
2005	250	120	53	446	242	439	157	162
2006	250	123	52	464	244	446	161	166
2007	253	130	52	485	247	456	166	172
2007 III	253	131	52	490	247	459	167	173
2007 IV	255	131	52	493	253	463	168	169
2008 I	257	131	52	501	254	467	171	172
2008 II	256	132	52	512	253	474	171	172
2008 III	256	132	52	511	247	475	168	171
1998	189	99	51	241	96	186	89	107
1999	192	97	51	257	94	185	88	108
2000	197	99	48	277	92	188	88	111
2001	197	103	47	296	96	188	89	113
2002	191	107	46	299	100	189	89	114
2003	188	103	45	292	101	189	89	116
2004	187	101	45	292	101	192	90	118
2005	185	100	43	298	99	194	91	119
2006	183	102	42	308	97	197	92	120
2007	183	108	42	319	97	200	92	123
2007 III	183	108	42	322	96	201	93	123
2007 IV	185	108	42	326	98	203	93	120
2008 I	186	108	42	329	99	204	94	122
2008 II	184	109	42	335	99	207	95	122
2008 III	185	109	42	340	99	210	96	122
1998	46	18	10	103	114	182	52	29
1999	54	19	10	113	121	194	55	32
2000	62	20	11	123	127	208	58	36
2001	64	21	11	131	128	211	57	35
2002	65	22	10	138	135	216	56	36
2003	63	22	10	144	140	230	59	38
2004	65	21	10	148	140	237	62	40
2005	64	20	10	148	143	245	66	43
2006	67	21	10	156	147	249	70	45
2007	70	22	10	166	150	256	74	50
2007 III	70	23	10	169	150	258	74	50
2007 IV	69	23	10	167	155	259	75	48
2008 I	71	23	10	172	156	263	77	50
2008 II	72	23	10	177	154	268	77	51
2008 III	70	22	10	171	147	265	72	49
1998	211	108	56	282	150	279	112	122
1999	218	107	56	302	152	285	112	125
2000	225	110	54	326	154	297	113	129
2001	226	114	52	349	159	299	114	131
2002	220	118	52	355	166	303	115	134
2003	216	114	50	350	170	311	115	137
2004	216	113	50	353	171	317	119	140
2005	214	110	49	359	170	325	121	142
2006	213	113	48	373	171	331	124	145
2007	215	119	48	388	172	340	126	150
2007 III	215	120	47	392	173	342	127	150
2007 IV	218	120	47	396	177	345	127	147
2008 I	219	120	47	401	177	348	129	149
2008 II	217	121	47	409	177	353	130	149
2008 III	220	121	48	414	176	359	130	149

## N12 Erwerbstätige nach Geschlecht <sup>1,2</sup> Persons in employment by gender <sup>1,2</sup>

In 1 000 / In thousands

Jahresmittel Quartal  Annual average Quarter	Alle Sektoren All sectors			Sektor 1 Primary sector			
	Total (2 + 3)	Frauen Women	Männer Men	Total (5 + 6)	Frauen Women	Männer Men	
	1	2	3	4	5	6	
1998	4 006	1 744	2 263	188	64	124	
1999	4 038	1 759	2 280	193	65	127	
2000	4 080	1 779	2 301	184	65	119	
2001	4 146	1 818	2 328	175	59	115	
2002	4 171	1 850	2 321	173	60	113	
2003	4 156	1 848	2 307	169	58	111	
2004	4 169	1 854	2 315	159	52	106	
2005	4 201	1 870	2 331	160	52	108	
2006	4 304	1 919	2 385	162	52	111	
2007	4 413	1 966	2 447	172	54	118	
2006 III	4 337	1 933	2 403	165	52	113	
2006 IV	4 343	1 935	2 408	163	52	112	
2007 I	4 357	1 936	2 421	166	52	114	
2007 II	4 399	1 952	2 447	174	55	120	
2007 III	4 439	1 977	2 462	176	55	121	
2007 IV	4 457	2 000	2 457	173	54	119	
2008 I	4 472	2 011	2 461	174	54	120	
2008 II	4 506	2 031	2 475	182	57	125	
2008 III	4 499	2 012	2 487	181	56	124	

## N2 Betriebsübliche wöchentliche Arbeitszeit Regular weekly working hours in companies

Anzahl Stunden pro Woche / Number of hours per week

Jahr Year	Sektor 2 und Sektor 3 Secondary and tertiary sectors		Sektor 2 Secondary sector		
	Total		Total	davon / of which	
	1	2	3	4	
1998	41.9	41.6	41.4	42.3	
1999	41.8	41.6	41.3	42.1	
2000	41.8	41.5	41.3	42.0	
2001	41.7	41.5	41.2	41.9	
2002	41.7	41.4	41.2	41.8	
2003	41.7	41.4	41.2	41.7	
2004	41.6	41.3	41.2	41.7	
2005	41.6	41.3	41.2	41.7	
2006	41.6	41.4	41.2	41.7	
2007	41.6	41.4	41.2	41.7	

Jahresmittel Quartal	Sektor 2 Secondary sector			Sektor 3 Tertiary sector			
	Annual average Quarter	Total (8 + 9)	Frauen Women	Männer Men	Total (11 + 12)	Frauen Women	Männer Men
		7	8	9	10	11	12
1998		1 029	236	792	2 789	1 443	1 346
1999		1 024	230	793	2 822	1 463	1 359
2000		1 046	231	816	2 849	1 483	1 366
2001		1 058	237	821	2 914	1 522	1 392
2002		1 032	233	799	2 965	1 557	1 409
2003		988	223	765	2 998	1 567	1 431
2004		985	223	762	3 025	1 578	1 447
2005		995	222	773	3 046	1 596	1 449
2006		1 023	228	794	3 119	1 639	1 480
2007		1 046	229	816	3 195	1 683	1 512
2006 III		1 039	230	809	3 133	1 651	1 482
2006 IV		1 032	229	803	3 147	1 654	1 493
2007 I		1 033	227	806	3 158	1 657	1 500
2007 II		1 047	227	820	3 178	1 670	1 507
2007 III		1 057	231	825	3 207	1 691	1 516
2007 IV		1 046	233	813	3 238	1 713	1 526
2008 I		1 044	237	807	3 254	1 720	1 534
2008 II		1 050	240	810	3 274	1 734	1 540
2008 III		1 059	237	821	3 260	1 719	1 541

<sup>1</sup> Gemäss Definition des Internationalen Arbeitsamts gilt als erwerbstätig, wer eine Stunde oder mehr pro Woche arbeitet.

According to the definition of the International Labour Organization, persons working one hour or more per week are considered to be employed.

<sup>2</sup> Die Erwerbstätigenstatistik-Ergebnisse wurden in Folge der Anpassung der statistischen Quellen rückwirkend bis zum 3. Quartal 2001 revidiert (Mai 2005).  
Following the adjustment of the statistical sources (May 2005), the results of the statistics of the economically active population were revised retroactively to the third quarter of 2001.

Jahr	Sektor 3 Tertiary sector						
	Year	Total	davon / of which				
		5	6	7	8	9	10
			Handel, Reparatur; Gastgewerbe	Verkehr, Nachrichten- übermittlung	Kredit- und Ver- sicherungsgewerbe, Immobilien, Ver- mietung, Informatik, F&E	Unterrichts-, Gesund- heits- und Sozial- wesen, sonstige öffentliche und persönliche Dienst- leistungen	Öffentliche Verwaltung; Landesverteidigung, Sozialversicherung
			Trade, repair; hotels and restaurants	Transport, communications	Financial intermediation, insurance, real estate, renting, computer and related activities, R&D	Education; health and social work; other community and personal service activities	Public administration; national defence, social security
1998		42.0	42.3	42.2	41.7	41.7	41.8
1999		41.9	42.2	42.2	41.7	41.7	41.7
2000		41.9	42.1	42.2	41.7	41.7	41.6
2001		41.8	42.1	41.9	41.7	41.6	41.6
2002		41.8	42.0	42.0	41.6	41.6	41.6
2003		41.8	42.0	42.0	41.7	41.6	41.6
2004		41.7	42.0	42.0	41.7	41.5	41.6
2005		41.7	41.9	42.1	41.7	41.5	41.5
2006		41.7	41.9	42.1	41.6	41.5	41.3
2007		41.7	41.9	42.2	41.6	41.5	41.4

### N3 Arbeitsmarkt Labour market

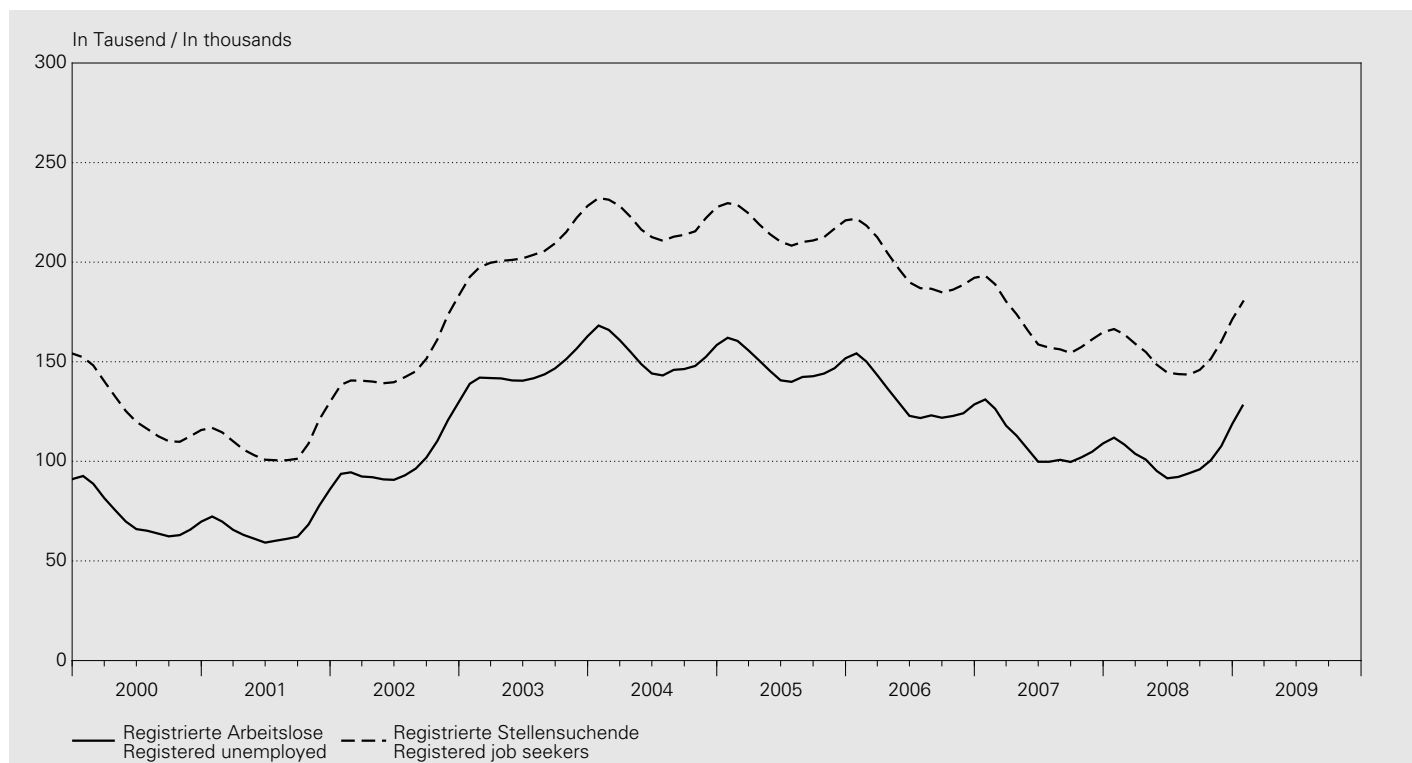

Jahresmittel Monat  Annual average Month	Kurzarbeiter <sup>1</sup> Partially unemployed <sup>1</sup>		Registrierte Arbeitslose <sup>2</sup> Registered unemployed <sup>2</sup>		Arbeitslosenquote <sup>3,4</sup> Jobless rate <sup>3,4</sup>		Gemeldete offene Stellen Notified job vacancies		Registrierte Stellen- suchende  Registered job seekers					
	1	saison- bereinigt <sup>5</sup> Seasonally adjusted <sup>5</sup>	2	saison- bereinigt <sup>6</sup> Seasonally adjusted <sup>6</sup>	3	saison- bereinigt <sup>6</sup> Seasonally adjusted <sup>6</sup>	4	saison- bereinigt <sup>6</sup> Seasonally adjusted <sup>6</sup>		5	saison- bereinigt <sup>6</sup> Seasonally adjusted <sup>6</sup>	6	7	saison- bereinigt <sup>6</sup> Seasonally adjusted <sup>6</sup>
1999	2 869	.	98 602	.	2.7	.	14 431	.	170 921					
2000	1 302	.	71 987	.	1.8	.	13 516	.	124 633					
2001	3 622	.	67 197	.	1.7	.	12 417	.	109 423					
2002	12 446	.	100 504	.	2.5	.	9 272	.	149 609					
2003	12 567	.	145 687	.	3.7	.	8 327	.	206 491					
2004	5 258	.	153 091	.	3.9	.	8 975	.	220 508					
2005	3 255	.	148 537	.	3.8	.	8 802	.	217 154					
2006	1 271	.	131 532	.	3.3	.	11 226	.	197 414					
2007	445	.	109 189	.	2.8	.	13 236	.	167 659					
2008	.	.	101 725	.	2.6	.	13 962	.	154 438					
2008 01	336	<b>307</b>	111 877	<b>100 900</b>	2.8	2.6	13 608	<b>14 372</b>	166 414					
2008 02	611	<b>376</b>	108 457	<b>99 937</b>	2.7	2.5	15 155	<b>14 370</b>	163 744					
2008 03	760	<b>466</b>	103 777	<b>99 364</b>	2.6	2.5	15 035	<b>14 376</b>	159 031					
2008 04	677	<b>558</b>	100 880	<b>99 103</b>	2.6	2.5	15 488	<b>14 394</b>	154 894					
2008 05	742	<b>635</b>	95 166	<b>99 003</b>	2.4	2.5	15 414	<b>14 389</b>	148 527					
2008 06	566	<b>693</b>	91 477	<b>99 055</b>	2.3	2.5	15 181	<b>14 325</b>	144 546					
2008 07	444	760	92 163	<b>99 370</b>	2.3	2.5	14 549	<b>14 182</b>	143 798					
2008 08	383	<b>896</b>	94 039	<b>100 133</b>	2.4	2.5	13 763	<b>13 956</b>	143 549					
2008 09	712	<b>1 107</b>	95 980	<b>101 589</b>	2.4	2.6	14 132	<b>13 639</b>	145 937					
2008 10	1 187	<b>1 358</b>	100 471	<b>103 951</b>	2.5	2.6	13 546	<b>13 225</b>	151 390					
2008 11	<b>2 608</b>	<b>1 626</b>	107 652	<b>107 322</b>	2.7	2.7	11 927	<b>12 757</b>	160 144					
2008 12	..	..	118 762	<b>111 518</b>	3.0	2.8	9 744	<b>12 313</b>	171 279					
2009 01	..	..	<b>128 430</b>	<b>116 207</b>	<b>3.3</b>	<b>2.9</b>	<b>11 213</b>	<b>11 960</b>	<b>180 287</b>					

<sup>1</sup> Bis 1999 auf Grund der Voranmeldungen zur Kurzarbeit, ab 2000 bei den Arbeitslosenkassen abgerechnete Kurzarbeit.  
Until 1999, calculated on the basis of advance registrations for partial unemployment; as of 2000, on the basis of partial unemployment benefits paid out by unemployment offices.

<sup>2</sup> Ganz- und teilweise Arbeitslose.  
Fully or partly unemployed persons.

<sup>3</sup> Erwerbspersonen in der Wohnbevölkerung (Arbeitsangebot) bis 1999: 3 621 716, ab 2000: 3 946 988.  
Labour force in terms of the resident population (labour supply) until 1999: 3,621,716 persons; as of 2000: 3,946,988 persons.

<sup>4</sup> Arbeitslosenquote =  $\frac{\text{Registrierte Arbeitslose}}{\text{Erwerbspersonen}} \times 100$

Jobless rate =  $\frac{\text{registered unemployed}}{\text{labour force}} \times 100$

<sup>5</sup> Saisonbereinigung durch die SNB.  
Seasonally adjusted by the SNB.

<sup>6</sup> Saisonbereinigung durch die SNB. Die Daten können geringfügig von denjenigen des seco abweichen.  
Seasonally adjusted by the SNB. The data may deviate slightly from those provided by seco.



# O11 Konsumentenpreise – Total Consumer prices – total

Veränderung gegenüber dem entsprechenden Vorjahresmonat / Change from the corresponding month of the previous year

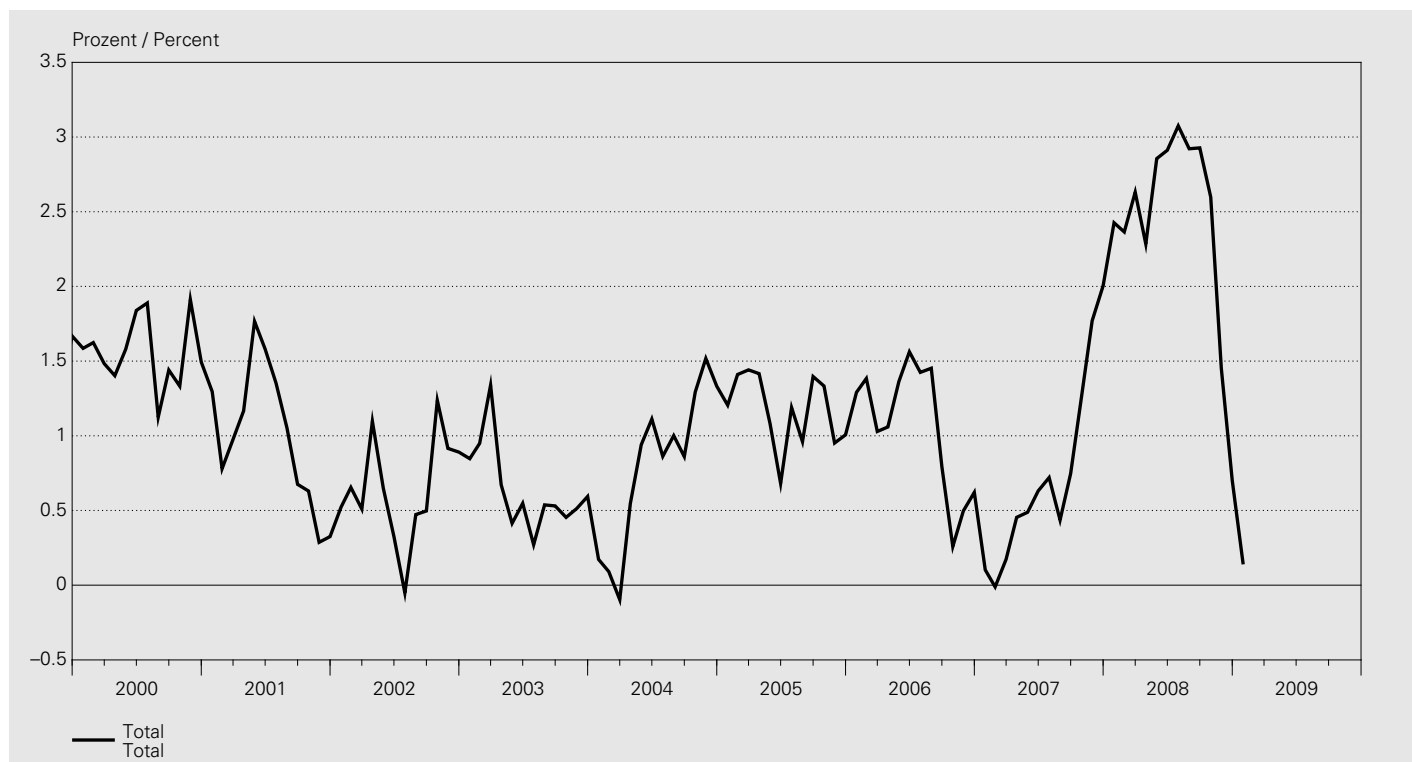

## Landesindex / National index

Dezember 2005 = 100 / December 2005 = 100

Jahr Year	Januar January	Februar February	März March	April April	Mai May	Juni June	Juli July	August August	Sept. Sept.	Oktober October	Nov. Nov.	Dez. Dec.	Mittel Average
	1	2	3	4	5	6	7	8	9	10	11	12	13
1999	93.2	93.5	93.6	93.8	93.5	93.7	93.7	94.1	94.3	94.3	94.2	94.5	93.9
2000	94.7	95.0	95.0	95.1	95.0	95.4	95.4	95.2	95.7	95.6	96.0	96.0	95.3
2001	95.9	95.8	95.9	96.2	96.7	96.9	96.7	96.2	96.3	96.2	96.3	96.3	96.3
2002	96.4	96.4	96.4	97.2	97.3	97.2	96.7	96.7	96.8	97.4	97.2	97.1	96.9
2003	97.2	97.3	97.7	97.9	97.7	97.7	96.9	97.2	97.3	97.8	97.7	97.7	97.5
2004	97.4	97.4	97.6	98.4	98.6	98.8	97.8	98.1	98.2	99.1	99.2	99.0	98.3
2005	98.5	98.8	99.0	99.8	99.7	99.5	98.9	99.1	99.5	100.4	100.1	100.0	99.4
2006	99.8	100.1	100.0	100.9	101.1	101.0	100.4	100.5	100.3	100.7	100.6	100.6	100.5
2007	99.9	100.1	100.2	101.3	101.6	101.7	101.1	101.0	101.1	101.9	102.4	102.6	101.2
2008	102.3	102.5	102.8	103.6	104.5	104.6	104.2	103.9	104.0	104.6	103.9	103.4	103.7
2009	<b>102.5</b>												

## Veränderung gegenüber dem entsprechenden Vorjahresmonat / Change from the corresponding month of the previous year

In Prozent / In percent

Jahr Year	Januar January	Februar February	März March	April April	Mai May	Juni June	Juli July	August August	Sept. Sept.	Oktober October	Nov. Nov.	Dez. Dec.	Mittel Average
	1	2	3	4	5	6	7	8	9	10	11	12	13
1999	0.1	0.3	0.5	0.6	0.6	0.6	0.7	0.9	1.2	1.2	1.3	1.7	0.8
2000	1.6	1.6	1.5	1.4	1.6	1.8	1.9	1.1	1.4	1.3	1.9	1.5	1.6
2001	1.3	0.8	1.0	1.2	1.8	1.6	1.4	1.1	0.7	0.6	0.3	0.3	1.0
2002	0.5	0.7	0.5	1.1	0.6	0.3	-0.1	0.5	0.5	1.2	0.9	0.9	0.6
2003	0.8	0.9	1.3	0.7	0.4	0.5	0.3	0.5	0.5	0.5	0.5	0.6	0.6
2004	0.2	0.1	-0.1	0.5	0.9	1.1	0.9	1.0	0.9	1.3	1.5	1.3	0.8
2005	1.2	1.4	1.4	1.4	1.1	0.7	1.2	1.0	1.4	1.3	1.0	1.0	1.2
2006	1.3	1.4	1.0	1.1	1.4	1.6	1.4	1.5	0.8	0.3	0.5	0.6	1.1
2007	0.1	0.0	0.2	0.5	0.5	0.6	0.7	0.4	0.7	1.3	1.8	2.0	0.7
2008	2.4	2.4	2.6	2.3	2.9	2.9	3.1	2.9	2.9	2.6	1.5	0.7	2.4
2009	<b>0.1</b>												

# O12 Konsumentenpreise – Art und Herkunft der Güter Consumer prices – type and origin of goods

Veränderung gegenüber dem entsprechenden Vorjahresmonat / Change from the corresponding month of the previous year

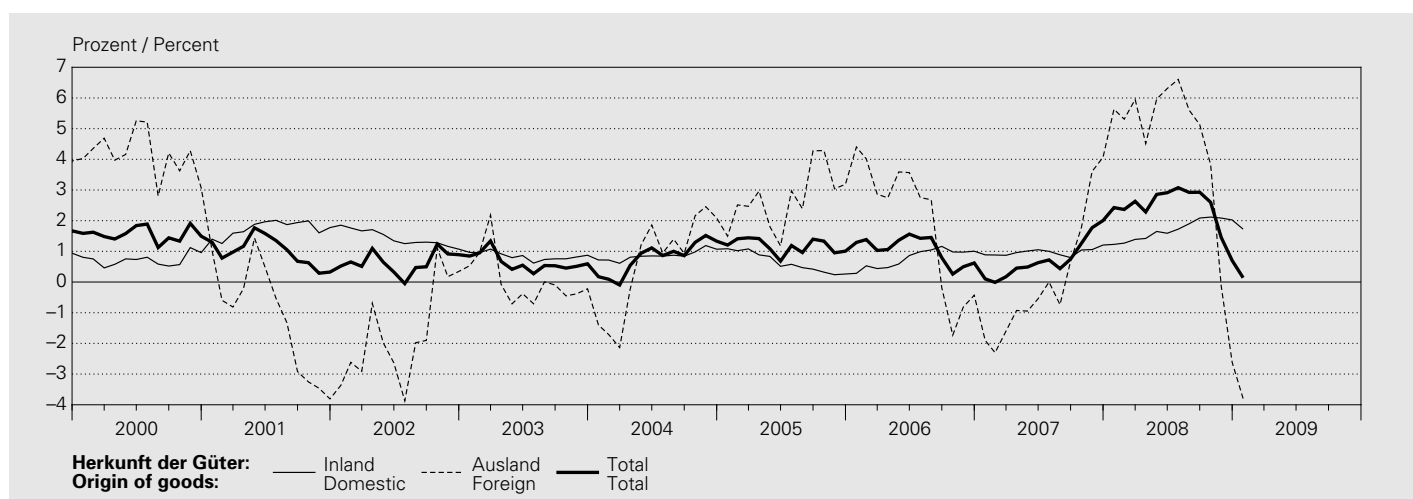
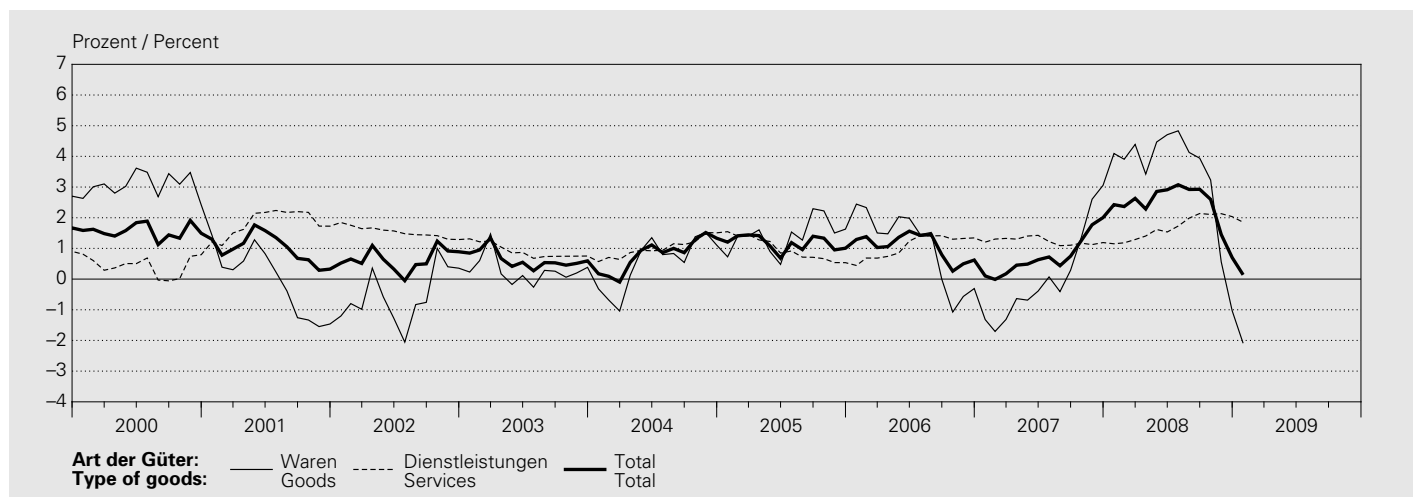

## Landesindex / National index

Dezember 2005 = 100 / December 2005 = 100

Jahresmittel Monat Annual average Month	Art der Güter Type of goods				Herkunft der Güter Origin of goods			Totalindex Total index		
	Waren Goods		Dauerhafte Durables	Total	Dienstleistungen Services		Inland Domestic		Ausland Foreign	
	Nicht-dauerhafte Non-durables	Semi-dauerhafte Semi-durables			Private	Öffentliche Public				Total
	1	2	3	4	5	6	7	8	9	10
1999	88.8	102.4	106.6	94.4	93.2	94.0	93.5	94.0	93.5	93.9
2000	93.3	102.6	106.9	97.3	94.0	92.7	93.9	94.7	97.4	95.3
2001	94.1	99.7	106.4	97.2	96.0	93.1	95.6	96.3	96.2	96.3
2002	94.1	98.1	104.9	96.7	97.5	94.5	97.0	97.7	94.6	96.9
2003	95.1	97.7	103.4	97.0	98.2	96.5	97.9	98.5	94.6	97.5
2004	96.7	96.0	102.0	97.5	99.0	98.3	98.9	99.4	95.2	98.3
2005	99.3	95.7	100.6	98.9	99.9	99.8	99.9	100.0	97.8	99.4
2006	100.8	96.6	100.1	99.9	101.0	100.9	101.0	100.8	99.7	100.5
2007	101.3	96.5	99.2	100.0	102.2	102.2	102.2	101.8	99.8	101.2
2008	106.5	98.8	98.2	103.4	104.1	103.1	103.9	103.5	104.1	103.7
2008 01	105.0	94.2	98.8	101.8	102.8	102.8	102.8	102.5	101.9	102.3
2008 02	104.7	94.3	98.7	101.5	103.3	102.8	103.2	102.8	101.5	102.5
2008 03	105.6	94.1	98.9	102.1	103.4	102.8	103.3	102.9	102.5	102.8
2008 04	105.7	103.2	98.8	103.8	103.6	103.1	103.5	103.1	104.9	103.6
2008 05	107.9	103.3	98.6	105.1	104.1	103.1	104.0	103.5	106.7	104.5
2008 06	109.1	102.0	98.4	105.5	104.1	103.1	103.9	103.5	107.4	104.6
2008 07	109.6	94.9	97.5	104.3	104.2	103.2	104.1	103.5	105.8	104.2
2008 08	108.0	94.9	97.6	103.4	104.5	103.2	104.3	103.7	104.4	103.9
2008 09	107.8	94.9	97.9	103.4	104.7	103.2	104.5	103.9	104.2	104.0
2008 10	107.5	103.7	97.6	104.7	104.6	103.3	104.4	104.1	105.8	104.6
2008 11	104.6	103.5	97.4	102.9	104.9	103.3	104.6	104.2	103.1	103.9
2008 12	102.6	102.9	97.7	101.7	104.9	103.3	104.6	104.3	100.9	103.4
2009 01	<b>101.4</b>	<b>96.0</b>	<b>97.4</b>	<b>99.6</b>	<b>104.9</b>	<b>103.5</b>	<b>104.7</b>	<b>104.3</b>	<b>98.0</b>	<b>102.5</b>

## O13 Konsumentenpreise – Hauptgruppen / Consumer prices – main categories

### Landesindex / National index

Dezember 2005 = 100 / December 2005 = 100

Jahresmittel Monat	Nahrungsmittel und alkoholfreie Getränke	Alkoholische Getränke und Tabak	Bekleidung und Schuhe	Wohnen und Energie	Hausrat und laufende Haushaltsführung	Gesundheitspflege
Annual average Month	Food and non-alcoholic beverages	Alcoholic beverages and tobacco	Clothing and footwear	Housing and energy	Furnishings, household equipment and routine household maintenance	Health
	1	2	3	4	5	6
1999	94.4	86.2	102.6	88.6	98.1	96.3
2000	96.0	87.3	102.9	91.8	98.8	96.8
2001	98.0	88.9	97.6	93.8	99.4	97.3
2002	100.2	90.3	95.3	93.9	99.6	97.7
2003	101.5	91.4	95.0	94.3	100.2	98.6
2004	102.0	94.6	92.4	95.8	100.4	99.5
2005	101.3	99.0	92.3	98.7	100.4	100.1
2006	101.2	100.1	94.1	101.4	100.4	100.1
2007	101.8	102.1	94.3	103.6	100.8	99.9
2008	104.9	104.8	98.1	108.6	101.6	99.7
2008 01	103.6	103.6	89.6	106.3	101.1	99.9
2008 02	103.7	104.1	89.6	106.6	101.3	99.9
2008 03	103.8	104.4	89.6	107.2	101.9	99.9
2008 04	104.0	104.8	106.1	107.2	101.8	100.2
2008 05	104.6	104.8	106.1	109.7	101.9	100.1
2008 06	105.3	104.7	103.8	110.4	101.8	99.5
2008 07	105.3	105.0	91.0	110.7	100.9	99.4
2008 08	105.0	105.2	91.0	110.0	100.9	99.5
2008 09	106.0	105.7	91.0	109.6	101.5	99.4
2008 10	106.3	105.8	106.8	109.6	101.8	99.6
2008 11	105.7	102.9	106.8	108.9	101.3	99.7
2008 12	105.8	106.1	105.6	107.2	102.3	99.8
2009 01	<b>105.7</b>	<b>106.4</b>	<b>92.6</b>	<b>106.8</b>	<b>101.7</b>	<b>99.8</b>

## O14 Konsumentenpreise – Sondergliederungen Consumer prices – supplementary classifications

### Landesindex / National index

Dezember 2005 = 100 / December 2005 = 100

Jahresmittel Monat	Index ohne Gesundheits- pflege		Index ohne Saisonprodukte		Index ohne Wohnungsmiete		Index ohne Erdölprodukte		Index ohne Tabakwaren	
	Index excl. health		Index excl. seasonal products		Index excl. housing		Index excl. oil products		Index excl. tobacco products	
Annual average Month	Index Gesund- heitspflege		Index Saison- produkte		Index Wohnungs- miete		Index Erdöl- produkte		Index Tabakwaren	
	Health index		Seasonal products index		Housing index		Oil products index		Tobacco products index	
	1	2	3	4	5	6	7	8	9	10
1999	93.5	96.3	93.7	97.9	94.5	91.5	95.5	60.6	94.0	73.5
2000	95.1	96.8	95.3	96.8	96.0	92.9	96.1	79.5	95.5	75.5
2001	96.1	97.3	96.2	99.2	96.5	95.5	97.3	75.8	96.4	77.7
2002	96.7	97.7	96.7	103.7	97.0	96.5	98.3	70.5	97.0	79.5
2003	97.3	98.6	97.3	104.5	97.7	96.8	98.8	72.8	97.6	81.3
2004	98.1	99.5	98.2	102.2	98.4	98.0	99.3	79.5	98.4	87.4
2005	99.3	100.1	99.3	102.7	99.5	99.3	99.7	94.2	99.5	96.8
2006	100.6	100.1	100.3	106.7	100.3	101.3	100.4	103.0	100.5	100.2
2007	101.5	99.9	101.0	108.0	100.7	103.6	101.0	105.4	101.2	104.3
2008	104.4	99.7	103.5	109.6	103.1	106.1	102.7	124.2	103.7	107.6
2008 01	102.8	99.9	102.1	111.6	101.9	104.3	101.5	119.3	102.3	106.9
2008 02	103.0	99.9	102.3	109.5	101.9	105.0	101.8	116.1	102.5	106.9
2008 03	103.4	99.9	102.6	109.6	102.3	105.0	101.9	121.5	102.8	107.1
2008 04	104.3	100.2	103.5	109.7	103.3	105.0	102.7	121.3	103.6	107.1
2008 05	105.3	100.1	104.3	110.8	104.0	106.3	103.1	133.4	104.4	107.1
2008 06	105.6	99.5	104.4	112.5	104.3	106.3	102.9	141.7	104.6	107.3
2008 07	105.1	99.4	104.0	111.1	103.7	106.3	102.3	144.8	104.2	107.3
2008 08	104.7	99.5	103.8	108.3	103.3	106.9	102.4	135.1	103.9	107.3
2008 09	104.9	99.4	103.9	109.3	103.4	106.9	102.7	131.3	104.0	108.3
2008 10	105.5	99.6	104.4	109.4	104.1	106.9	103.5	125.2	104.5	108.3
2008 11	104.7	99.7	103.8	105.5	103.1	107.5	103.5	108.1	103.8	108.3
2008 12	104.0	99.8	103.2	107.8	102.4	107.5	103.6	93.1	103.3	109.5
2009 01	<b>103.0</b>	<b>99.8</b>	<b>102.2</b>	<b>111.3</b>	<b>101.4</b>	<b>107.5</b>	<b>103.0</b>	<b>88.2</b>	<b>102.4</b>	<b>109.5</b>



Jahresmittel Monat	Verkehr	Nachrichten- übermittlung	Freizeit und Kultur	Erziehung und Unterricht	Restaurants und Hotels	Sonstige Waren und Dienst- leistungen	Totalindex <sup>1</sup>
Annual average Month	Transport	Communication	Recreation and culture	Education	Restaurants and hotels	Miscellaneous goods and services	Total index <sup>1</sup>
	7	8	9	10	11	12	13
1999	90.9	144.1	100.8	91.0	91.1	91.5	93.9
2000	94.2	118.4	100.8	92.4	92.0	92.2	95.3
2001	94.2	113.9	100.8	93.3	94.0	94.0	96.3
2002	93.8	113.3	100.7	94.6	96.7	96.5	96.9
2003	94.2	112.8	100.7	96.4	97.9	97.9	97.5
2004	95.5	112.0	100.3	97.9	98.9	99.0	98.3
2005	98.8	105.6	99.7	99.0	100.0	99.9	99.4
2006	101.6	98.4	99.5	100.5	101.2	100.8	100.5
2007	102.7	95.5	99.0	102.1	102.5	100.8	101.2
2008	106.3	92.7	99.6	103.7	104.9	101.7	103.7
2008 01	105.3	93.1	99.1	103.1	104.3	100.9	102.3
2008 02	105.0	93.1	99.3	103.1	104.6	101.4	102.5
2008 03	105.9	93.0	99.7	103.1	104.7	101.7	102.8
2008 04	105.8	93.0	99.8	103.1	104.9	101.7	103.6
2008 05	107.2	92.9	100.0	103.1	104.8	101.7	104.5
2008 06	108.2	92.9	99.8	103.1	104.9	101.8	104.6
2008 07	109.1	93.0	99.7	103.1	105.0	101.4	104.2
2008 08	108.3	92.9	99.6	103.1	105.1	101.8	103.9
2008 09	108.6	93.2	99.6	104.7	105.2	101.8	104.0
2008 10	107.3	92.0	99.5	104.7	105.1	102.0	104.6
2008 11	103.6	92.0	99.5	104.7	105.2	101.9	103.9
2008 12	101.5	92.0	99.5	104.9	105.4	102.1	103.4
2009 01	<b>100.4</b>	<b>88.5</b>	<b>99.5</b>	<b>104.9</b>	<b>106.4</b>	<b>102.0</b>	<b>102.5</b>

Jahresmittel Monat	Index ohne alkoholische Getränke	Kern- inflation 1 <sup>2</sup>	Kern- inflation 2 <sup>3</sup>	Nahrung, Getränke und Tabak ohne Saison- produkte	Saison- produkte	Energie und Treibstoffe	Produkte mit administrierten Preisen	Totalindex <sup>1</sup>	
Annual averages Month	Index excl. alcoholic beverages	Core inflation 1 <sup>2</sup>	Core inflation 2 <sup>3</sup>	Food, beverages and tobacco, excl. seasonal products	Seasonal products	Energy and fuels	Products with administered prices	Total index <sup>1</sup>	
	11	12	13	14	15	16	17	18	
1999	93.9	93.2	95.7	95.9	93.3	97.9	74.0	95.2	93.9
2000	95.4	93.7	96.2	96.8	94.8	96.8	87.1	94.2	95.3
2001	96.3	95.4	97.2	97.9	96.6	99.2	85.9	94.7	96.3
2002	96.9	97.4	98.0	98.6	98.3	103.7	81.7	95.8	96.9
2003	97.5	98.0	98.5	98.8	99.3	104.5	82.8	97.3	97.5
2004	98.3	99.1	99.0	99.1	100.6	102.2	86.6	98.6	98.3
2005	99.4	100.1	99.5	99.5	100.6	102.7	95.6	99.8	99.4
2006	100.5	100.4	100.2	100.1	99.9	106.7	102.4	.	100.5
2007	101.2	101.6	100.8	100.9	100.5	108.0	104.3	.	101.2
2008	103.7	104.3	102.1	102.6	103.7	109.6	117.8	.	103.7
2008 01	102.3	103.0	100.9	101.0	102.0	111.6	114.3	.	102.3
2008 02	102.5	103.7	101.2	101.4	102.7	109.5	112.3	.	102.5
2008 03	102.8	104.0	101.4	101.6	102.9	109.6	115.6	.	102.8
2008 04	103.6	104.4	102.4	102.8	103.0	109.7	115.6	.	103.6
2008 05	104.5	104.4	102.7	103.3	103.2	110.8	122.8	.	104.5
2008 06	104.6	104.3	102.4	103.0	103.4	112.5	127.6	.	104.6
2008 07	104.2	104.6	101.7	102.1	103.7	111.1	129.5	.	104.2
2008 08	103.9	104.7	101.9	102.3	104.2	108.3	123.7	.	103.9
2008 09	104.0	105.0	102.1	102.6	104.9	109.3	121.6	.	104.0
2008 10	104.6	105.3	102.9	103.6	105.0	109.4	119.8	.	104.6
2008 11	103.9	103.0	103.0	103.8	104.8	105.5	110.0	.	103.9
2008 12	103.3	105.3	103.0	103.7	105.1	107.8	101.2	.	103.4
2009 01	<b>102.4</b>	<b>105.7</b>	<b>102.2</b>	<b>102.7</b>	<b>104.6</b>	<b>111.3</b>	<b>97.5</b>	.	<b>102.5</b>

<sup>1</sup> Der Totalindex ist das gewichtete arithmetische Mittel der Indizes pro Hauptgruppe bzw. der Indizes der zusätzlichen Gliederungen.  
The total index is the weighted arithmetic average of the indices per main category or the indices of the supplementary classifications.

<sup>2</sup> Kerninflation 1 = Total ohne Nahrung, Getränke, Tabak, Saisonprodukte, Energie und Treibstoffe.  
Core inflation 1 = total index excluding food, beverages, tobacco, seasonal products, energy and fuels.

<sup>3</sup> Kerninflation 2 = Kerninflation 1 ohne Produkte mit administrierten Preisen.  
Core inflation 2 = core inflation 1 excluding products with administered prices.

# O15 Konsumentenpreise – Kerninflation der SNB und des BFS

## Consumer prices – core inflation rates of the SNB and the SFSO

Veränderung gegenüber dem entsprechenden Vorjahresmonat / Change from the corresponding month of the previous year

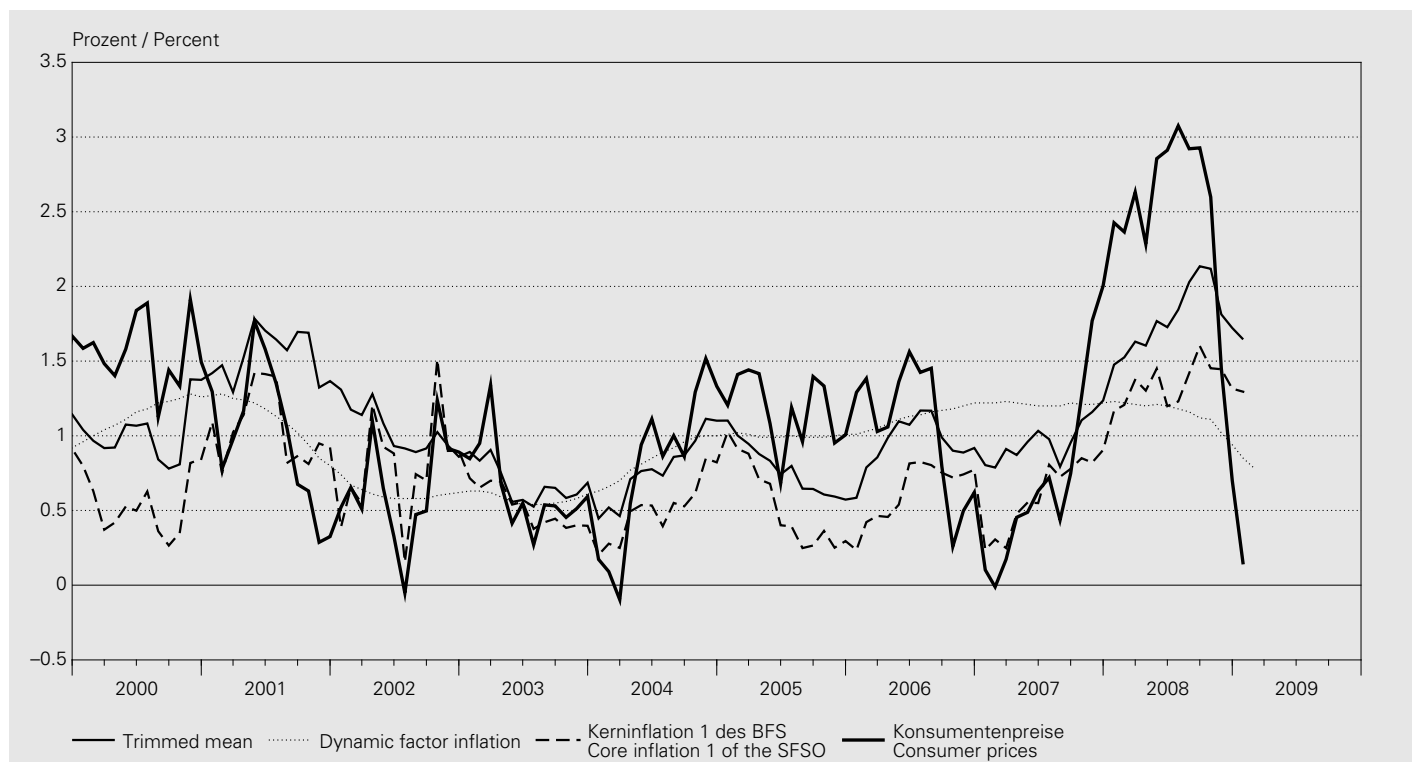

### Veränderung gegenüber dem Vorjahr / Change from previous year

In Prozent / In percent

Jahr Monat	SNB SNB		BFS SFSO		Teuerung gemäss Landesindex der Konsumentenpreise Inflation according to the national consumer price index
	Kerninflation Trimmed mean <sup>1</sup>	Kerninflation Dynamic factor inflation <sup>2</sup>	Kerninflation 1 <sup>3</sup>	Kerninflation 2 <sup>4</sup>	
Year Month	Core inflation Trimmed mean <sup>1</sup>	Core inflation Dynamic factor inflation <sup>2</sup>	Core inflation 1 <sup>3</sup>	Core inflation 2 <sup>4</sup>	
	1	2	3	4	5
1999	0.9	0.82	0.7	1.0	0.8
2000	1.0	1.15	0.5	0.9	1.6
2001	1.4	1.11	1.0	1.2	1.0
2002	1.0	0.62	0.8	0.7	0.6
2003	0.7	0.58	0.5	0.3	0.6
2004	0.8	0.85	0.5	0.3	0.8
2005	0.8	1.00	0.5	0.3	1.2
2006	1.0	1.12	0.6	0.7	1.1
2007	1.1	1.21	0.6	0.8	0.7
2008	1.8	1.15	1.3	1.7	2.4
2008 02	1.5	<b>1.22</b>	1.2	1.4	2.4
2008 03	1.6	1.21	1.4	1.7	2.6
2008 04	1.6	1.20	1.3	1.5	2.3
2008 05	1.8	1.21	1.4	1.8	2.9
2008 06	1.7	1.20	1.2	1.6	2.9
2008 07	1.8	1.18	1.2	1.6	3.1
2008 08	2.0	1.16	1.4	1.9	2.9
2008 09	2.1	<b>1.12</b>	1.6	2.1	2.9
2008 10	2.1	1.11	1.5	1.8	2.6
2008 11	1.8	1.02	1.4	1.8	1.5
2008 12	1.7	0.94	1.3	1.7	0.7
2009 01	<b>1.6</b>	<b>0.85</b>	<b>1.3</b>	<b>1.6</b>	<b>0.1</b>
2009 02	..	<b>0.79</b>	..	..	..

<sup>1</sup> Der von der SNB berechnete *Trimmed mean* schliesst die Güter mit den stärksten Preisschwankungen nach oben und unten (je 15%) aus dem Landesindex der Konsumentenpreise aus (Methode des getrimmten Mittelwerts). Siehe Textteil des *Statistischen Monatshefts* vom Juli 2002.  
The 'trimmed mean' calculated by the SNB excludes the goods with the strongest upward and downward fluctuations (15% in either direction) from the national consumer price index. Cf. commentary in the *Monthly Statistical Bulletin* of July 2002.

<sup>2</sup> Die von der SNB berechnete *Dynamic factor inflation (DFI)* bündelt ein breites Set an Informationsquellen; so werden neben den LIK Komponenten auch realwirtschaftliche Daten und Finanzmarktinformationen genutzt. Siehe Textteil des *Statistischen Monatshefts* vom Mai 2006.  
The 'dynamic factor inflation' (DFI) calculated by the SNB bundles data from a wide range of different sources. Apart from components of the CPI, it includes data pertaining to the real economy and the financial markets. Cf. commentary in the *Monthly Statistical Bulletin* of May 2006.

<sup>3</sup> Kerninflation 1 = Total ohne Nahrung, Getränke, Tabak, Saisonprodukte, Energie und Treibstoffe.  
Core inflation 1 = total index excluding food, beverages, tobacco, seasonal products, energy and fuels.

<sup>4</sup> Kerninflation 2 = Kerninflation 1 ohne Produkte mit administrierten Preisen.  
Core inflation 2 = core inflation 1 excluding products with administered prices.



## O2 Produzenten- und Importpreise Producer and import prices

Veränderung gegenüber dem entsprechenden Vorjahresmonat / Change from the corresponding month of the previous year

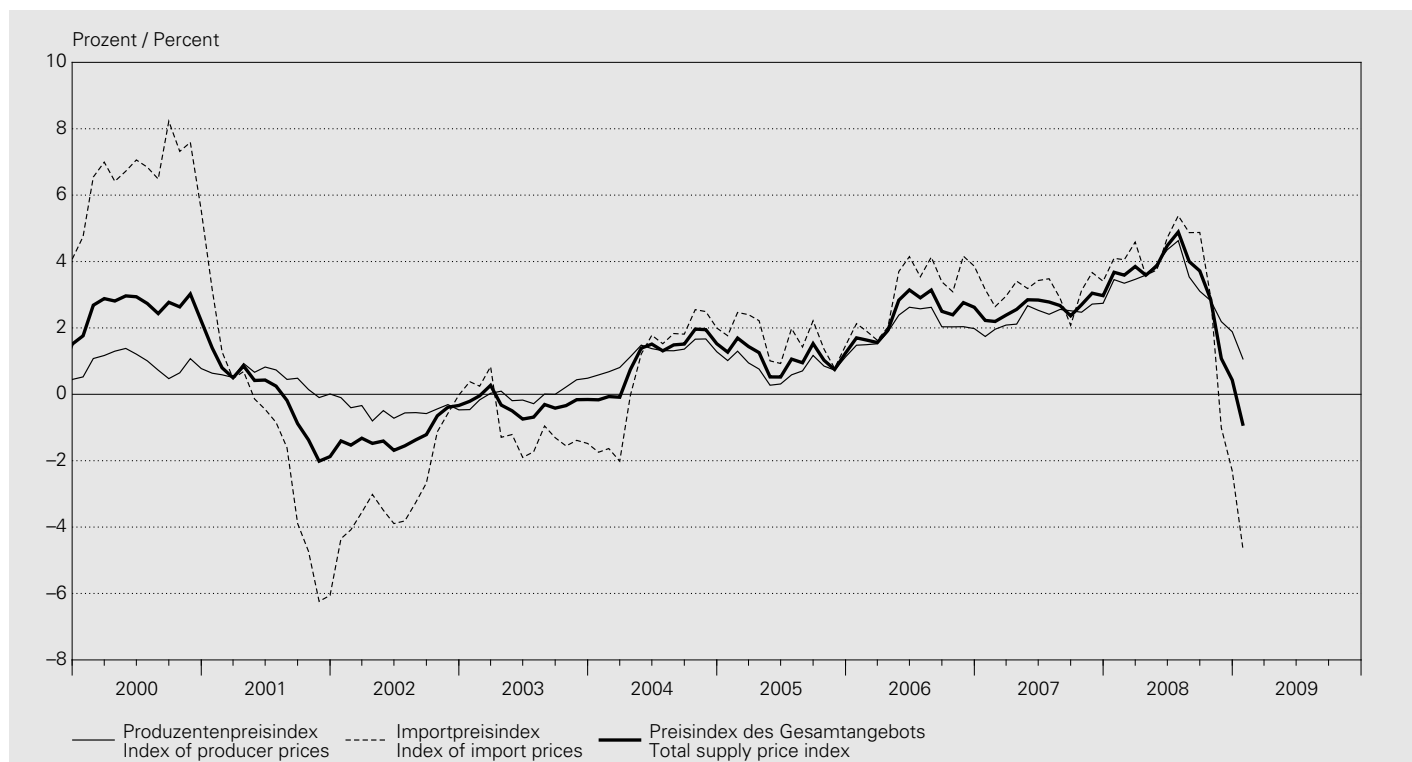

### Produzentenpreisindex / Index of producer prices

Mai 2003 = 100 / May 2003 = 100

Jahresmittel Monat  Annual average Month	Nach Art der Produkte By type of product						Nach Absatzgebiet By destination		Total	% <sup>2</sup>	Kern- inflation <sup>1</sup> Core inflation <sup>1</sup>	% <sup>2</sup>
	Land- und forstwirtschaftliche Produkte  Products of agriculture and forestry  1	Vor- leistungs- güter  Inter- mediate goods  2	Investitions- güter  Capital goods  3	Gebrauchs- güter  Consumer durables  4	Verbrauchs- güter  Non- durable consumer goods  5	Energie  Energy  6	Inland- absatz  Domestic market  7	Export  Export market  8				
1999	103.9	100.7	97.7	.	.	.	98.6	99.9	99.1	-1.0	-0.8	
2000	107.7	101.7	97.6	.	.	.	100.2	99.8	100.0	0.9	-0.3	
2001	101.0	102.3	98.8	.	.	.	100.6	100.3	100.5	0.5	1.0	
2002	100.5	100.8	99.5	.	.	.	100.0	100.1	100.0	-0.5	0.0	
2003	101.7	99.8	99.9	.	.	.	100.1	100.0	100.0	0.0	-0.2	
2004	102.7	101.4	101.0	100.3	101.3	101.8	101.9	100.4	101.2	1.2	0.2	
2005	99.3	101.9	102.6	100.8	101.5	106.1	103.1	100.9	102.1	0.8	0.5	
2006	100.5	105.8	104.4	103.0	101.3	111.2	105.8	102.2	104.2	2.1	1.2	
2007	101.5	110.0	107.2	105.5	102.1	111.7	108.5	104.5	106.6	2.4	2.0	
2008	108.5	114.5	109.2	108.3	104.7	120.8	113.4	106.6	110.2	3.4	2.4	
2008 01	106.4	111.5	108.0	106.6	103.3	118.4	110.7	105.4	108.2	3.5	2.4	
2008 02	106.9	113.0	108.0	106.8	103.7	115.5	111.3	105.6	108.7	3.3	2.5	
2008 03	106.9	113.5	108.0	106.8	103.8	117.9	111.9	105.7	109.0	3.5	2.6	
2008 04	106.4	115.0	109.1	107.1	104.4	118.0	112.9	106.4	109.9	3.6	2.7	
2008 05	107.0	117.1	109.3	108.8	105.1	122.0	114.4	107.4	111.2	3.9	2.4	
2008 06	106.3	118.1	109.3	109.0	105.2	125.6	115.3	107.5	111.7	4.4	2.5	
2008 07	108.1	118.3	109.3	109.0	105.4	127.7	115.8	107.6	112.0	4.6	2.7	
2008 08	108.2	116.8	109.6	109.0	104.3	125.1	115.3	106.5	111.2	3.5	1.9	
2008 09	110.9	114.9	109.6	109.0	104.4	124.3	114.6	106.2	110.7	3.1	1.9	
2008 10	112.9	113.0	110.2	108.9	104.5	124.5	114.1	106.1	110.4	2.8	2.0	
2008 11	111.0	111.6	110.2	109.5	106.2	117.8	112.4	107.2	110.0	2.2	2.6	
2008 12	110.4	111.7	110.2	109.5	106.0	112.9	111.9	107.1	109.7	1.9	2.6	
2009 01	<b>109.3</b>	<b>111.7</b>	<b>110.2</b>	<b>109.5</b>	<b>106.0</b>	<b>109.5</b>	<b>111.5</b>	<b>107.0</b>	<b>109.4</b>	<b>1.0</b>	<b>2.3</b>	

## Importpreisindex / Index of import prices

Mai 2003 = 100 / May 2003 = 100

Jahresmittel Monat Annual average Month	Nach Art der Produkte By type of product						Total	% <sup>2</sup>	Kerninflation <sup>1</sup> Core inflation <sup>1</sup>	% <sup>2</sup>
	Landwirtschaftliche Produkte Products of agriculture 1	Vorleistungs- güter Intermediate goods 2	Investitions- güter Capital goods 3	Gebrauchs- güter Consumer durables 4	Verbrauchs- güter Non-durable consumer goods 5	Energie Energy 6				
1999	98.4	96.9	103.1	.	.	.	98.8	-2.2	-0.8	
2000	100.1	108.4	103.5	.	.	.	105.4	6.7	0.2	
2001	99.1	105.0	103.8	.	.	.	103.7	-1.6	0.7	
2002	96.6	100.4	101.8	.	.	.	100.8	-2.8	-1.0	
2003	98.5	100.2	98.2	.	.	.	99.8	-0.9	-2.0	
2004	96.8	103.8	95.2	98.2	100.5	126.9	100.6	0.8	-1.0	
2005	102.1	106.4	93.2	95.2	100.4	166.1	102.3	1.7	-1.0	
2006	104.3	112.9	92.1	93.6	101.4	197.9	105.5	3.1	0.2	
2007	108.0	119.8	92.6	93.2	104.0	205.0	108.8	3.1	2.1	
2008	110.6	121.8	93.3	93.5	106.7	254.2	112.4	3.3	1.6	
2008 01	116.0	119.2	92.9	93.6	105.2	240.3	110.7	4.1	2.2	
2008 02	112.2	119.9	93.0	95.0	105.9	227.4	110.5	4.1	2.3	
2008 03	113.4	121.4	93.0	95.0	106.2	241.8	111.7	4.6	2.3	
2008 04	110.5	122.0	93.7	93.9	106.6	242.5	112.1	3.6	1.9	
2008 05	112.9	123.0	93.8	94.1	106.7	265.4	113.5	3.7	1.6	
2008 06	110.6	123.2	93.2	94.1	106.9	292.3	114.4	4.7	1.6	
2008 07	109.5	124.6	93.2	94.1	107.5	307.3	115.6	5.4	1.7	
2008 08	110.1	125.3	93.2	93.3	107.9	294.0	115.4	4.9	1.7	
2008 09	110.9	124.7	93.2	93.3	107.9	279.6	114.6	4.9	1.7	
2008 10	109.8	123.0	93.8	92.2	107.5	259.2	113.2	2.9	1.2	
2008 11	106.4	118.7	93.4	91.9	106.1	211.5	109.3	-1.0	0.6	
2008 12	104.6	116.5	93.4	91.9	105.7	189.4	107.6	-2.3	0.5	
2009 01	<b>103.1</b>	<b>114.3</b>	<b>93.5</b>	<b>91.9</b>	<b>105.1</b>	<b>157.2</b>	<b>105.5</b>	<b>-4.7</b>	<b>0.0</b>	

## Preisindex des Gesamtangebots<sup>3</sup> / Total supply price index<sup>3</sup>

Mai 2003 = 100 / May 2003 = 100

Jahresmittel Monat Annual average Month	Nach Art der Produkte By type of product						Total <sup>4</sup>	% <sup>2</sup>	Kerninflation <sup>1</sup> Core inflation <sup>1</sup>	% <sup>2</sup>
	Land- und forstwirtschaftliche Produkte Products of agriculture and forestry 1	Vorleistungs- güter Intermediate goods 2	Investitions- güter Capital goods 3	Gebrauchs- güter Consumer durables 4	Verbrauchs- güter Non-durable consumer goods 5	Energie Energy 6				
1999	102.9	99.9	99.5	.	.	.	99.0	-1.4	-0.8	
2000	106.3	103.1	99.5	.	.	.	101.6	2.7	-0.2	
2001	100.7	102.9	100.5	.	.	.	101.5	-0.1	0.9	
2002	99.8	100.7	100.3	.	.	.	100.3	-1.2	-0.2	
2003	100.8	99.9	99.2	.	.	.	99.9	-0.3	-0.7	
2004	101.1	102.3	98.7	99.9	101.0	108.3	101.0	1.1	-0.2	
2005	100.0	103.6	98.7	100.0	101.2	121.8	102.2	1.1	0.0	
2006	101.4	108.5	99.3	101.5	101.3	134.0	104.6	2.4	0.9	
2007	103.2	113.8	101.1	103.4	102.7	136.2	107.4	2.6	2.0	
2008	109.0	117.5	102.5	105.9	105.3	155.8	111.0	3.3	2.1	
2008 01	108.9	114.5	101.6	104.4	103.8	150.4	109.1	3.7	2.4	
2008 02	108.2	115.8	101.7	105.0	104.3	144.8	109.3	3.6	2.4	
2008 03	108.5	116.7	101.7	105.0	104.5	150.4	109.9	3.9	2.5	
2008 04	107.4	117.9	102.5	105.0	105.1	150.6	110.7	3.6	2.4	
2008 05	108.5	119.6	102.7	106.4	105.6	159.6	112.0	3.9	2.2	
2008 06	107.4	120.3	102.5	106.6	105.7	169.3	112.6	4.5	2.2	
2008 07	108.5	120.9	102.5	106.6	106.0	174.8	113.2	4.9	2.4	
2008 08	108.7	120.2	102.6	106.4	105.4	169.4	112.6	4.0	1.9	
2008 09	110.9	118.7	102.6	106.4	105.4	165.1	112.0	3.7	1.9	
2008 10	112.1	116.9	103.1	106.0	105.4	159.8	111.4	2.9	1.7	
2008 11	109.8	114.4	103.0	106.4	106.2	142.4	109.8	1.1	2.0	
2008 12	108.9	113.7	103.0	106.4	105.9	132.9	109.0	0.4	1.9	
2009 01	<b>107.7</b>	<b>112.9</b>	<b>103.0</b>	<b>106.4</b>	<b>105.7</b>	<b>122.0</b>	<b>108.0</b>	<b>-0.9</b>	<b>1.5</b>	

<sup>1</sup> Total ohne Rohstoffe sowie rohstoffnahe, schwankungsintensive oder stark von Produktsteuern beeinflusste Produktgruppen (insbesondere landwirtschaftliche Produkte, Fleisch, Tabakwaren, Mineralölprodukte, Metalle, Gas).  
Total, excluding raw materials as well as groups of primary products and raw materials whose prices fluctuate heavily or are strongly influenced by product taxes (particularly products of agriculture, meat, tobacco products, mineral oil products, metals, gas).

<sup>2</sup> Veränderung gegenüber dem Vorjahr.  
Change from previous year.

<sup>3</sup> Total von Produzenten- und Importpreisindex.  
Total of producer and import price indices.

<sup>4</sup> Verketting mit dem bis Ende Mai 1993 berechneten Grosshandelspreisindex. Gewichtung: Produzentenpreisindex 70,2%, Importpreisindex 29,8% des Gesamtindex.  
Linked to the wholesale price index calculated until the end of May 1993. Weighting in the total supply price index: producer price index 70.2%, import price index 29.8%.

### O3 Edelmetall- und Rohwarenpreise Prices of precious metals and raw materials

Jahresmittel <sup>1</sup> Monatsende	Gold <sup>2</sup> Gold <sup>2</sup>		Silber <sup>3</sup> Silver <sup>3</sup>		Indexziffern der Rohwarenpreise Price indices for raw materials			Rohöl Brent
	CHF/kg	USD/Unze	CHF/kg	USD/Unze	Moody 1931 = 100	Reuter 1931 = 100	CRB Futures 1967 = 100	Brent crude oil USD/Fass
Annual average <sup>1</sup> End of month	CHF/kg	USD/ounce	CHF/kg	USD/ounce				USD/barrel
	1	2	3	4	5	6	7	8
1999	13 500	278.22	248.33	5.17	1 187.5	1 353.8	195.0	18.64
2000	14 923	274.67	259.43	4.81	1 290.7	1 382.3	220.0	28.53
2001	14 624	269.37	230.88	4.28	1 275.3	1 236.6	203.9	24.26
2002	15 422	311.54	221.52	4.50	1 403.5	1 276.6	212.5	25.53
2003	15 646	366.13	206.73	4.84	1 666.7	1 501.6	242.0	28.64
2004	16 199	408.20	261.24	6.58	2 044.5	1 619.4	277.1	38.42
2005	17 992	447.68	292.94	7.28	2 130.8	1 693.0	312.1	55.33
2006	24 375	609.19	467.30	11.70	2 762.0	2 037.1	330.5	65.44
2007	26 859	702.60	510.65	13.36	3 439.9	2 414.3	323.9	74.35
2008	30 121	877.95	505.46	14.87	3 829.7	2 515.4	363.3	95.79
2008 01	31 932	919.80	575.00	16.61	3 864.1	2 657.9	369.5	92.51
2008 02	32 630	970.45	656.80	19.58	4 411.4	3 003.5	412.7	100.72
2008 03	29 827	936.85	566.60	17.85	4 058.6	2 803.2	386.9	102.15
2008 04	28 726	865.50	541.00	16.31	4 217.6	2 728.2	409.3	112.62
2008 05	29 487	874.65	552.30	16.43	4 075.3	2 658.2	422.2	125.93
2008 06	30 305	930.85	572.90	17.65	4 346.2	2 846.0	462.7	140.82
2008 07	30 524	909.55	582.70	17.40	4 312.9	2 750.3	416.4	125.97
2008 08	29 324	836.25	478.80	13.70	4 118.4	2 676.0	391.7	113.22
2008 09	31 471	893.35	449.40	12.82	3 709.7	2 387.3	345.5	91.16
2008 10	26 631	722.30	336.10	9.17	3 099.4	2 011.9	268.4	59.65
2008 11	31 290	810.60	390.50	10.17	2 937.3	1 915.5	244.9	49.75
2008 12	29 306	865.25	363.40	10.79	2 805.4	1 746.5	229.5	35.01
2009 01	<b>34 218</b>	<b>922.55</b>	<b>460.00</b>	<b>12.46</b>	<b>2 971.5</b>	<b>1 913.3</b>	<b>220.4</b>	<b>44.05</b>

<sup>1</sup> Durchschnitt aus Monatsendwerten.  
Average of end-of-month data.

<sup>2</sup> Zürich, Pool, 11.00 Uhr, Ankauf.  
Purchase price at 11 a.m., Zurich pool.

<sup>3</sup> Zürich, Pool, 11.00 Uhr, Ankauf; bis Ende 1995: Zürich, Fixing, 10.30 Uhr, Mittel.  
Purchase price at 11 a.m., Zurich pool; until end-1995, medium price at the 10.30 a.m. fixing in Zurich.

## O41 Baupreisindizes Construction price indices

Oktober 1998 = 100 / October 1998 = 100

Monat Month	Neubau von Bürogebäuden New construction of office buildings		Neubau von Mehrfamilienhäusern New construction of apartment buildings		Renovation von Mehrfamilienhäusern Renovation of apartment buildings		Neubau von Strassen New road construction	
		% <sup>1</sup>		% <sup>1</sup>		% <sup>1</sup>		% <sup>1</sup>
	1	2	3	4	5	6	7	8
2000 10	107.4	3.4	107.8	4.6	105.7	3.0	111.5	5.4
2001 04	110.0	4.6	109.8	4.1	107.5	3.7	115.5	6.8
2001 10	111.3	3.6	109.5	1.6	108.0	2.2	113.8	2.1
2002 04	111.3	1.2	108.7	-1.0	108.3	0.7	111.7	-3.3
2002 10	110.3	-0.9	107.5	-1.8	107.9	-0.1	110.3	-3.1
2003 04	109.1	-2.0	105.8	-2.7	106.8	-1.4	109.6	-1.9
2003 10	109.1	-1.1	105.9	-1.5	107.0	-0.8	110.5	0.2
2004 04	108.9	-0.2	105.9	0.1	107.0	0.2	111.8	2.0
2004 10	110.6	1.4	108.2	2.2	108.4	1.3	113.5	2.7
2005 04	111.9	2.8	109.0	2.9	109.6	2.4	113.3	1.3
2005 10	112.6	1.8	110.1	1.8	110.7	2.1	115.8	2.0
2006 04	114.4	2.2	111.3	2.1	112.2	2.4	117.4	3.6
2006 10	117.6	4.4	114.1	3.6	114.3	3.3	121.5	4.9
2007 04	120.0	4.9	115.8	4.0	117.0	4.3	122.9	4.7
2007 10	122.7	4.3	117.8	3.2	119.1	4.2	125.5	3.3
2008 04	125.3	4.4	120.3	3.9	121.7	4.0	126.2	2.7
2008 10	127.4	3.8	122.6	4.1	123.2	3.4	127.6	1.7

<sup>1</sup> Veränderung gegenüber dem entsprechenden Vorjahresmonat.  
Change from the corresponding month of the previous year.

## O42 Wohnbaukostenindizes Construction cost indices for residential buildings

Monat Month	Stadt Zürich City of Zurich		Stadt Bern <sup>2</sup> City of Berne <sup>2</sup>		Stadt Luzern City of Lucerne		Kanton Genf Canton of Geneva	
	Apr. 2005 = 100 Apr. 2005 = 100	% <sup>1</sup>	April 1987 = 100 April 1987 = 100	% <sup>1</sup>	April 1985 = 100 April 1985 = 100	% <sup>1</sup>	April 1988 = 100 April 1988 = 100	% <sup>1</sup>
	1	2	3	4	5	6	7	8
1999 04	91.9	1.3	118.5	0.3	115.8	-0.1	100.3	4.8
1999 10	.	.	.	.	116.0	1.2	.	.
2000 04	95.4	3.8	120.3	1.5	119.0	2.8	107.1	6.8
2000 10	.	.	.	.	120.7	4.1	.	.
2001 04	100.0	4.8	125.7	4.5	121.4	2.0	113.2	5.7
2001 10	.	.	126.8	.	121.2	0.4	.	.
2002 04	99.9	-0.1	127.2	1.2	122.5	0.9	115.9	2.4
2002 10	.	.	124.6	-1.7	121.6	0.3	.	.
2003 04	96.8	-3.1	123.3	-3.1	120.9	-1.3	116.2	0.3
2003 10	.	.	123.5	-0.9	121.0	-0.5	116.4	.
2004 04	97.6	0.9	124.2	0.7	.	.	116.9	0.6
2004 10	.	.	126.6	2.5	.	.	119.6	2.7
2005 04	100.0	2.4	126.7	2.0	.	.	119.1	1.9
2005 10	.	.	127.8	0.9	.	.	119.2	-0.3
2006 04	101.6	1.6	129.8	2.4	.	.	121.6	2.1
2006 10	.	.	133.5	4.5	.	.	124.2	4.2
2007 04	106.2	4.5	133.9	3.2	.	.	125.9	3.5
2007 10	.	.	135.9	1.8	.	.	129.1	3.9
2008 04	110.5	4.0	139.4	4.1	.	.	131.5	4.4
2008 10	.	.	142.9	5.2	.	.	<b>133.0</b>	<b>3.0</b>

<sup>1</sup> Veränderung gegenüber dem entsprechenden Vorjahresmonat.  
Change from the corresponding month of the previous year.

<sup>2</sup> Ab Oktober 2001 mit folgendem Index des BFS verknüpft: *Neubau von Mehrfamilienhäusern Espace Mittelland*.  
As of October 2001, linked to the following SFSO index: *New construction of apartment buildings in Espace Mittelland*.

## O43 Immobilienpreisindizes<sup>1</sup> Real estate price indices<sup>1</sup>

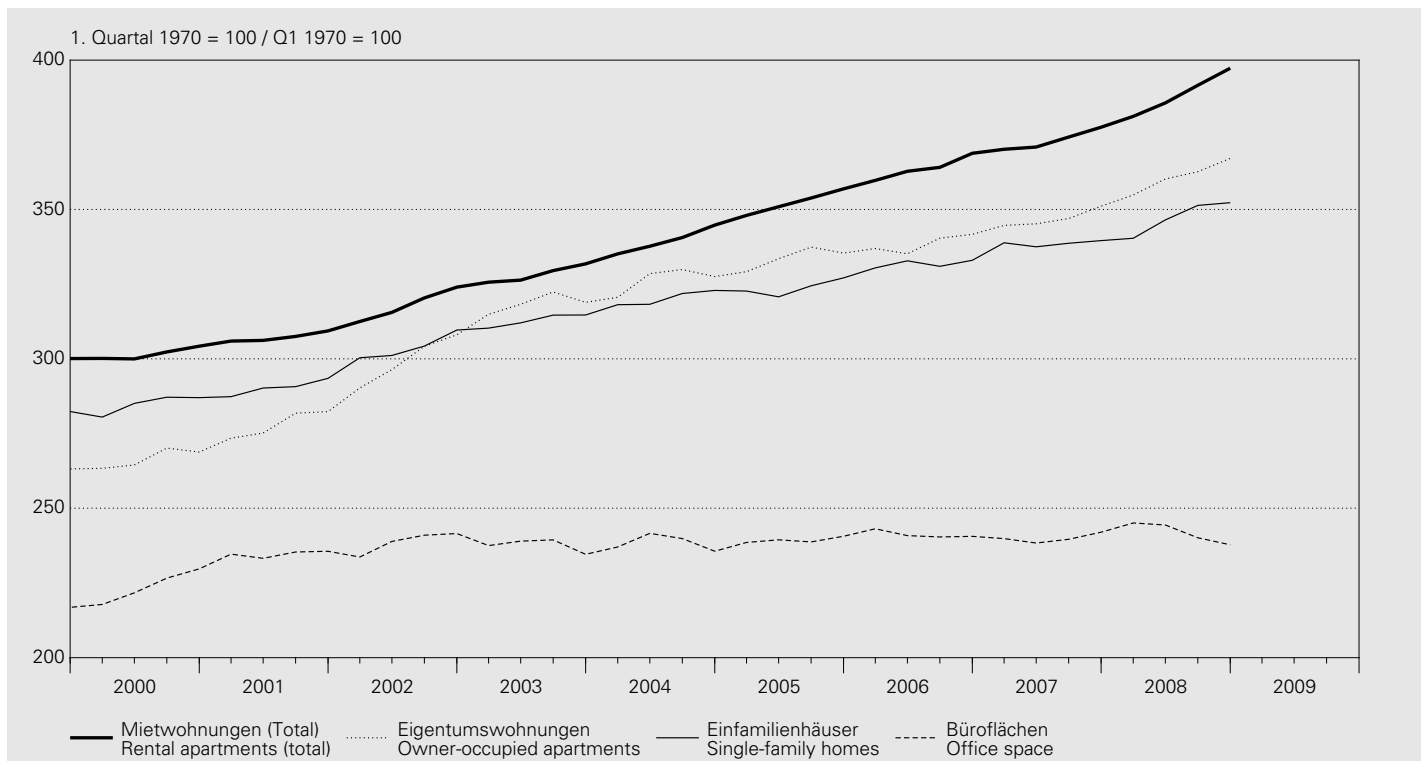

### Gesamte Schweiz / Total Switzerland Indizes von Wüest & Partner AG / Indices of Wüest & Partner AG

Jahr Quartal	Wohnnutzung Residential space					Geschäftsflächen Commercial space				
	Mietwohnungen (1 bis 5 Zimmer) Rental apartments (1 to 5 rooms)			Eigentums- wohnungen (2 bis 5 Zimmer)	Einfamilien- häuser (4 bis 6 Zimmer)	Bürofleichen	Gewerbe- flächen	Verkaufs- flächen	% <sup>2</sup>	% <sup>2</sup>
Year Quarter	Altbau Old buildings	Neubau New buildings	Total	Owner- occupied apartments (2 to 5 rooms)	Single-family homes (4 to 6 rooms)	Office space	Business space	Retail space		
	1	2	3	4	5	6	7	8	9	10
<b>1970 = 100</b>										
1999	283.6	317.6	287.7	-2.3	265.8	271.6	199.6	0.3	214.7	163.5
2000	285.3	315.8	288.5	0.3	269.8	274.2	205.8	3.1	216.8	173.9
2001	291.6	335.4	293.8	1.8	281.4	279.4	215.7	4.8	212.7	172.8
2002	301.9	406.7	304.1	3.5	303.2	292.4	219.5	1.8	216.2	180.3
2003	311.7	445.0	313.9	3.2	322.3	301.1	218.3	-0.5	224.5	182.6
2004	321.9	456.8	324.7	3.4	330.5	308.2	219.2	0.4	223.9	187.4
2005	333.9	464.1	337.1	3.8	337.8	311.5	220.0	0.4	225.1	182.4
2006	344.5	466.2	348.1	3.3	342.6	319.3	221.7	0.8	227.2	186.5
2007	352.9	469.5	356.9	2.6	351.1	325.9	220.5	-0.5	234.8	185.8
2008	369.3	476.4	372.0	4.2	365.6	334.6	222.3	0.8	235.8	186.8

#### 1. Quartal 1970 = 100 / Q1 1970 = 100

2006 IV	365.3	488.8	368.8	3.3	341.7	333.0	240.6	0.0	237.6	.
2007 I	366.4	486.3	370.2	2.9	344.7	338.8	239.8	-1.4	237.1	.
2007 II	367.6	481.2	370.9	2.2	345.2	337.5	238.3	-1.0	235.3	.
2007 III	370.5	491.5	374.2	2.8	347.0	338.7	239.6	-0.3	236.0	.
2007 IV	373.9	490.5	377.5	2.4	351.1	339.6	242.0	0.6	235.2	.
2008 I	378.9	483.4	381.2	3.0	354.8	340.4	245.1	2.2	237.9	.
2008 II	383.4	488.9	385.7	4.0	360.2	346.5	244.4	2.5	238.8	.
2008 III	390.0	492.2	391.6	4.6	362.6	351.4	240.1	0.2	237.6	.
2008 IV	395.0	514.8	397.3	5.2	367.1	352.3	237.7	-1.7	233.3	.

<sup>1</sup> Bis 3. Quartal 2005 basierte die Indexberechnung nur auf Angeboten in den Printmedien. Ab 4. Quartal 2005 wurde der Index rückwirkend revidiert. Neu umfasst die Erhebung auch folgende vier Internet-Immobilienplattformen: Homegate, Immoscout24, ImmoClick und Immostreet.  
Until Q3 2005, advertisements in print media were used exclusively for calculating the index. As of Q4 2005, the index has been revised with retrospective effect. In addition to the previous sources, data collection now covers the following four internet sites: Homegate, Immoscout24, ImmoClick and Immostreet.

<sup>2</sup> Veränderung gegenüber dem Vorjahr.  
Change from previous year.



## O5 Lohnindizes Salary/wage indices

1993 = 100

### Nach Geschlecht / By gender

Jahr Year	Arbeitnehmer Employees				Frauen Women				Männer Men			
	Total											
	nominal	% <sup>1</sup>	real	% <sup>1</sup>	nominal	% <sup>1</sup>	real	% <sup>1</sup>	nominal	% <sup>1</sup>	real	% <sup>1</sup>
	1	2	3	4	5	6	7	8	9	10	11	12
2000	106.9	1.3	100.3	-0.3	108.2	1.6	101.6	0.0	106.5	1.2	99.9	-0.4
2001	109.6	2.5	101.8	1.5	110.9	2.5	103.1	1.5	109.1	2.5	101.4	1.5
2002	111.5	1.8	103.0	1.1	113.5	2.3	104.8	1.6	110.9	1.6	102.4	1.0
2003	113.1	1.4	103.8	0.8	115.3	1.7	105.8	1.0	112.3	1.3	103.1	0.7
2004	114.1	0.9	103.9	0.1	116.6	1.1	106.2	0.3	113.3	0.9	103.1	0.1
2005	115.2	1.0	103.7	-0.2	117.9	1.1	106.1	-0.1	114.3	0.9	102.8	-0.3
2006	116.6	1.2	103.8	0.1	119.4	1.3	106.3	0.2	115.5	1.1	102.9	0.1
2007	118.5	1.6	104.7	0.9	121.2	1.5	107.1	0.8	117.6	1.8	103.9	1.0

### Nach Wirtschaftssectoren/Wirtschaftszweigen (NOGA) / By sector/economic activity (NOGA)

Jahr Year	Alle Sektoren All sectors		davon / of which		davon / of which		davon / of which		
	Total		Sektor 2 Secondary sector		Total		Verarbeitendes Gewerbe; Industrie Manufacturing; industry		Baugewerbe Construction
	NOGA 01-93		NOGA 10-45		NOGA 15-37		NOGA 45		
	nominal	real	nominal	real	nominal	real	nominal	real	
	1	2	3	4	5	6	7	8	
2000	106.9	100.3	106.6	100.0	106.6	100.0	106.5	100.0	
2001	109.6	101.8	109.5	101.7	109.5	101.7	109.5	101.7	
2002	111.5	103.0	111.3	102.8	111.4	102.9	111.2	102.7	
2003	113.1	103.8	112.6	103.3	112.8	103.5	112.3	103.1	
2004	114.1	103.9	113.3	103.1	113.5	103.4	112.7	102.6	
2005	115.2	103.7	114.7	103.2	115.0	103.5	114.0	102.6	
2006	116.6	103.8	116.0	103.3	116.3	103.6	115.2	102.6	
2007	118.5	104.7	117.7	104.1	118.0	104.3	117.1	103.5	

Jahr Year	Sektor 3 Tertiary sector		davon / of which		davon / of which		davon / of which	
	Total		Handel, Reparatur, Gastgewerbe Trade, repair, hotels and restaurants		Verkehr, Nachrichtenübermittlung Transport, communications		Kredit-, Versicherungsgewerbe, Immobilien, Informatik, F&E Financial intermediation, insurance, real estate, computer and related activities, R&D	
	NOGA 50-93		NOGA 50-55		NOGA 60-64		NOGA 65-74	
	nominal	real	nominal	real	nominal	real	nominal	real
	9	10	11	12	13	14	15	16
2000	107.2	100.6	106.9	100.4	104.5	98.1	111.6	104.7
2001	109.6	101.9	109.5	101.8	106.1	98.6	115.1	107.0
2002	111.7	103.1	111.6	103.1	108.3	100.0	117.0	108.1
2003	113.4	104.1	113.3	104.0	110.0	100.9	118.8	109.1
2004	114.8	104.5	114.5	104.2	111.5	101.5	120.4	109.6
2005	115.7	104.1	115.9	104.3	111.9	100.7	121.5	109.3
2006	117.1	104.3	117.0	104.2	112.8	100.4	123.3	109.8
2007	119.1	105.3	118.7	104.9	114.8	101.4	125.9	111.3

<sup>1</sup> Veränderung gegenüber dem Vorjahr.  
Change from previous year.

# P1 Bruttoinlandprodukt nach Verwendungsart – nominal Gross domestic product by type of expenditure – nominal

## Zu laufenden Preisen / At current prices

In Millionen Franken / In CHF millions

Jahr <sup>1</sup> Quartal <sup>1</sup>	Konsumausgaben Final consumption expenditure			Bruttoanlageinvestitionen Gross fixed capital formation			Inländische Endnachfrage (3 + 6)	Inlandnachfrage <sup>3</sup>
	Private Haushalte und POoE <sup>2</sup>	Staat Government	Total (1 + 2)	Bau Construction	Ausrüstungen Equipment	Total (4 + 5)		
Year <sup>1</sup> Quarter <sup>1</sup>	Private households and NPISH <sup>2</sup>	Government					Final domestic demand (3 + 6)	Domestic demand <sup>3</sup>
	1	2	3	4	5	6	7	8
1998	238 362	44 715	283 077	38 389	49 193	87 582	370 658	376 202
1999	244 740	44 983	289 723	37 837	51 782	89 619	379 342	380 589
2000	252 675	46 810	299 485	40 567	55 060	95 627	395 112	397 516
2001	260 075	49 735	309 810	40 519	53 674	94 193	404 003	409 062
2002	262 522	50 900	313 422	40 922	51 668	92 590	406 012	405 794
2003	265 891	52 252	318 143	41 062	48 762	89 824	407 966	408 969
2004	272 333	53 026	325 359	43 287	50 659	93 946	419 305	420 282
2005	278 641	54 198	332 839	45 805	52 392	98 197	431 036	432 963
2006	286 723	54 587	341 310	46 549	57 779	104 328	445 638	449 633
2007	296 055	55 106	351 161	47 683	64 743	112 426	463 587	465 019
2006 III	70 343	13 613	83 956	12 139	14 272	26 411	110 367	112 056
2006 IV	74 179	13 743	87 922	11 814	15 150	26 964	114 886	115 989
2007 I	73 345	13 781	87 126	11 027	15 421	26 449	113 574	112 304
2007 II	72 530	13 946	86 477	12 459	16 853	29 312	115 789	115 889
2007 III	72 584	13 732	86 316	12 267	16 073	28 341	114 657	115 505
2007 IV	77 596	13 647	91 243	11 929	16 395	28 324	119 567	121 320
2008 I	75 958	13 838	89 796	11 044	16 779	27 823	117 619	117 686
2008 II	75 684	14 070	89 755	12 705	16 731	29 436	119 191	120 264
2008 III	75 049	14 165	89 214	12 502	15 982	28 485	117 699	117 621

## Veränderung gegenüber dem Vorjahr / Change from previous year

In Prozent / In percent

1998	2.1	- 0.4	1.7	0.6	9.8	5.6	2.6	3.5
1999	2.7	0.6	2.3	- 1.4	5.3	2.3	2.3	1.2
2000	3.2	4.1	3.4	7.2	6.3	6.7	4.2	4.4
2001	2.9	6.2	3.4	- 0.1	- 2.5	- 1.5	2.3	2.9
2002	0.9	2.3	1.2	1.0	- 3.7	- 1.7	0.5	- 0.8
2003	1.3	2.7	1.5	0.3	- 5.6	- 3.0	0.5	0.8
2004	2.4	1.5	2.3	5.4	3.9	4.6	2.8	2.8
2005	2.3	2.2	2.3	5.8	3.4	4.5	2.8	3.0
2006	2.9	0.7	2.5	1.6	10.3	6.2	3.4	3.9
2007	3.3	1.0	2.9	2.4	12.1	7.8	4.0	3.4
2006 III	3.2	1.2	2.9	0.6	10.2	5.6	3.5	3.7
2006 IV	1.7	0.6	1.5	3.5	10.5	7.4	2.8	3.3
2007 I	2.5	0.9	2.2	5.9	10.4	8.5	3.6	3.5
2007 II	2.7	2.8	2.7	2.3	17.1	10.3	4.5	2.5
2007 III	3.2	0.9	2.8	1.1	12.6	7.3	3.9	3.1
2007 IV	4.6	- 0.7	3.8	1.0	8.2	5.0	4.1	4.6
2008 I	3.6	0.4	3.1	0.2	8.8	5.2	3.6	4.8
2008 II	4.3	0.9	3.8	2.0	- 0.7	0.4	2.9	3.8
2008 III	3.4	3.2	3.4	1.9	- 0.6	0.5	2.7	1.8

Jahr <sup>1</sup> Quartal <sup>1</sup>	Exporte Exports			Gesamt- nachfrage (8 + 12)	Importe Imports	Bruttoinland- produkt (BIP) (13 – 17)				
	Year <sup>1</sup> Quarter <sup>1</sup>	Warenexporte Exports of goods	Dienst- leistungs- exporte			Total (9 + 11)	Warenimporte Imports of goods	Dienst- leistungs- importe	Total (14 + 16)	Gross domestic product (GDP) (13 – 17)
	davon / of which			Total demand (8 + 12)	davon / of which					
	Waren- exporte ohne Wert- sachen <sup>4,5</sup>	Exports of services			Waren- importe ohne Wert- sachen <sup>4,5</sup>	Imports of services				
	Exports of goods excl. valuables <sup>4,5</sup>				Imports of goods excl. valuables <sup>4,5</sup>					
	9	10	11	12	13	14	15	16	17	18
1998	118 350	.	42 064	160 413	536 615	120 679	.	20 674	141 353	395 263
1999	125 166	.	44 243	169 409	549 998	125 442	.	21 649	147 090	402 907
2000	143 546	.	52 621	196 168	593 683	147 763	.	23 858	171 621	422 063
2001	145 905	.	51 761	197 666	606 727	150 555	.	25 851	176 407	430 321
2002	143 450	.	49 191	192 641	598 435	138 365	.	25 812	164 177	434 258
2003	141 622	.	51 180	192 802	601 771	137 304	.	26 736	164 040	437 731
2004	153 235	.	55 883	209 119	629 400	146 530	.	31 491	178 021	451 379
2005	163 468	.	62 782	226 250	659 213	160 463	.	35 611	196 074	463 139
2006	185 687	.	69 585	255 272	704 905	180 584	.	37 279	217 864	487 041
2007	207 075	.	79 116	286 191	751 209	197 662	.	41 406	239 067	512 142
2006 III	45 332	43 375	17 452	62 784	174 841	42 380	40 238	10 446	52 826	122 015
2006 IV	50 038	47 725	18 074	68 112	184 101	49 421	45 243	9 178	58 598	125 502
2007 I	50 493	48 372	18 393	68 887	181 191	48 215	46 080	9 104	57 319	123 872
2007 II	52 011	49 487	19 751	71 762	187 651	49 356	46 956	10 415	59 771	127 880
2007 III	50 919	48 906	20 538	71 457	186 962	47 896	45 718	11 201	59 096	127 866
2007 IV	53 652	51 591	20 433	74 085	195 405	52 195	49 269	10 686	62 881	132 524
2008 I	52 792	50 410	19 808	72 601	190 287	49 959	47 544	9 542	59 501	130 786
2008 II	57 383	55 071	20 714	78 097	198 361	53 095	50 271	10 399	63 495	134 867
2008 III	54 856	52 244	22 113	76 969	194 590	50 949	47 983	11 078	62 027	132 563

1998	3.6	.	5.2	4.0	3.6	5.2	.	7.9	5.6	2.9
1999	5.8	.	5.2	5.6	2.5	3.9	.	4.7	4.1	1.9
2000	14.7	.	18.9	15.8	7.9	17.8	.	10.2	16.7	4.8
2001	1.6	.	-1.6	0.8	2.2	1.9	.	8.4	2.8	2.0
2002	-1.7	.	-5.0	-2.5	-1.4	-8.1	.	-0.2	-6.9	0.9
2003	-1.3	.	4.0	0.1	0.6	-0.8	.	3.6	-0.1	0.8
2004	8.2	.	9.2	8.5	4.6	6.7	.	17.8	8.5	3.1
2005	6.7	.	12.3	8.2	4.7	9.5	.	13.1	10.1	2.6
2006	13.6	.	10.8	12.8	6.9	12.5	.	4.7	11.1	5.2
2007	11.5	.	13.7	12.1	6.6	9.5	.	11.1	9.7	5.2
2006 III	13.1	12.0	6.3	11.2	6.2	7.4	6.8	9.8	7.8	5.6
2006 IV	15.6	14.9	11.7	14.6	7.2	14.9	12.1	2.0	12.7	4.8
2007 I	12.9	12.5	5.8	10.9	6.2	8.9	10.8	10.3	9.1	4.9
2007 II	14.1	12.8	18.5	15.3	7.0	10.9	12.4	10.8	10.9	5.3
2007 III	12.3	12.8	17.7	13.8	6.9	13.0	13.6	7.2	11.9	4.8
2007 IV	7.2	8.1	13.1	8.8	6.1	5.6	8.9	16.4	7.3	5.6
2008 I	4.6	4.2	7.7	5.4	5.0	3.6	3.2	4.8	3.8	5.6
2008 II	10.3	11.3	4.9	8.8	5.7	7.6	7.1	-0.2	6.2	5.5
2008 III	7.7	6.8	7.7	7.7	4.1	6.4	5.0	-1.1	5.0	3.7

<sup>1</sup> 2006–2008: provisorische Werte.  
2006–2008: provisional data.

<sup>2</sup> Der Konsum der privaten Haushalte wird gemäss Inländerkonzept ausgewiesen; inkl. Endverbrauch der privaten Organisationen ohne Erwerbscharakter (POoE).  
Consumption of private households is stated in accordance with the residents' approach; incl. final consumption of private non-profit institutions serving households (NPISH).

<sup>3</sup> Inlandnachfrage = Inländische Endnachfrage (Kolonne 7) + Vorratsveränderungen + Nettozugang an Wertsachen.  
Domestic demand = final domestic demand (column 7) + change in stocks + net acquisitions of valuables.

<sup>4</sup> Wertsachen = Edelmetalle, Edel- und Schmucksteine sowie Kunstgegenstände und Antiquitäten.  
Valuables = precious metals, precious stones and gems, objets d'art and antiques.

<sup>5</sup> Die Jahreszahlen werden vom Bundesamt für Statistik (BFS) nicht publiziert.  
The Swiss Federal Statistical Office (SFSO) does not publish annual data.

## P2 Bruttoinlandprodukt nach Verwendungsart – real Gross domestic product by type of expenditure – real

Veränderung gegenüber dem entsprechenden Vorjahresquartal / Change from the corresponding quarter of the previous year

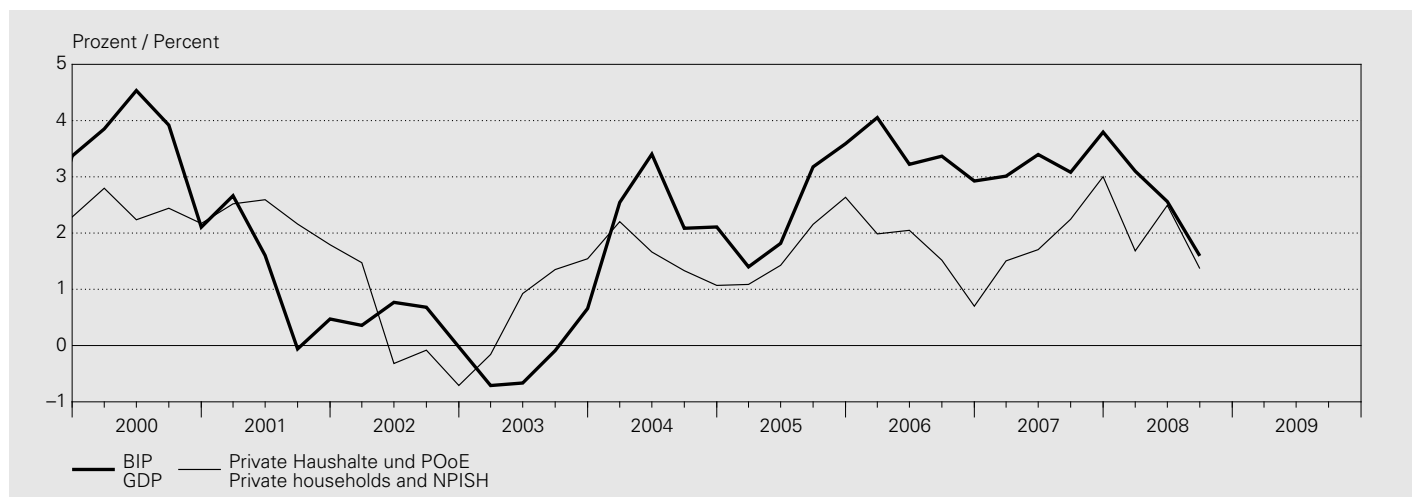

### Zu Preisen des Vorjahres / At prices of the previous year

Jahr <sup>1</sup> Quartal <sup>1</sup>	Konsumausgaben Final consumption expenditure			Bruttoanlageinvestitionen Gross fixed capital formation			Inländische Endnachfrage (3 + 6)	Inlandnachfrage <sup>3</sup>
	Private Haushalte und POoE <sup>2</sup>	Staat	Total (1 + 2)	Bau	Ausrüstungen	Total (4 + 5)		
Year <sup>1</sup> Quarter <sup>1</sup>	Private households and NPISH <sup>2</sup>	Government		Construction	Equipment		Final domestic demand (3 + 6)	Domestic demand <sup>3</sup>
	1	2	3	4	5	6	7	8

### Veränderung gegenüber dem Vorjahr<sup>6</sup> / Change from previous year<sup>6</sup>

In Prozent / In percent

1998	2.2	-1.1	1.7	1.0	11.0	6.4	2.7	3.7
1999	2.3	0.5	2.0	-3.7	5.5	1.5	1.9	0.2
2000	2.4	2.3	2.4	2.7	5.3	4.2	2.8	2.2
2001	2.3	4.5	2.6	-3.4	-3.6	-3.5	1.1	2.0
2002	0.1	1.2	0.3	2.2	-2.4	-0.5	0.1	0.1
2003	0.9	1.9	1.1	1.8	-3.6	-1.2	0.6	0.5
2004	1.6	0.8	1.4	3.9	5.0	4.5	2.1	1.9
2005	1.8	1.0	1.7	3.5	4.0	3.8	2.2	1.9
2006	1.6	-0.9	1.2	-1.4	10.0	4.7	2.0	1.4
2007	2.1	-1.1	1.6	-1.5	10.9	5.4	2.5	1.1
2006 III	1.5	-0.7	1.2	-3.2	9.8	3.6	1.7	0.8
2006 IV	0.7	-0.9	0.4	-0.2	9.7	5.2	1.5	0.9
2007 I	1.5	-0.8	1.1	1.2	10.4	6.4	2.3	1.3
2007 II	1.7	0.7	1.5	-1.7	16.5	8.1	3.1	0.1
2007 III	2.2	-1.2	1.7	-2.9	10.5	4.4	2.3	0.9
2007 IV	3.0	-3.2	2.0	-2.3	6.5	2.6	2.2	2.1
2008 I	1.7	-2.8	1.0	-3.7	6.3	2.1	1.2	1.7
2008 II	2.5	-2.3	1.7	-1.7	-2.4	-2.1	0.8	0.8
2008 III	1.4	-0.2	1.1	-2.0	-0.5	-1.1	0.6	-0.9

### Veränderung gegenüber dem Vorquartal; saisonbereinigt<sup>7</sup> / Change from previous quarter; seasonally adjusted<sup>7</sup>

In Prozent / In percent

2006 III	0.2	0.5	0.2	0.1	1.7	1.0	0.4	-0.9
2006 IV	0.1	0.4	0.2	0.9	3.9	2.6	0.8	1.7
2007 I	0.8	-0.1	0.6	0.1	2.1	1.2	0.8	-1.0
2007 II	0.6	-0.1	0.5	-2.7	8.0	3.4	1.2	0.6
2007 III	0.8	-1.4	0.5	-0.8	-3.7	-2.5	-0.3	0.2
2007 IV	0.5	-1.5	0.2	1.0	0.3	0.6	0.3	2.3
2008 I	0.2	0.2	0.2	-1.4	1.8	0.5	0.3	-1.7
2008 II	0.6	0.4	0.6	-0.5	-0.9	-0.7	0.3	-0.1
2008 III	0.3	0.7	0.4	-0.9	-1.8	-1.4	0.0	-1.1

<sup>1</sup> 2006–2008: provisorische Werte.  
2006–2008: provisional data.

<sup>2</sup> Der Konsum der privaten Haushalte wird gemäss Inländerkonzept ausgewiesen; inkl. Endverbrauch der privaten Organisationen ohne Erwerbscharakter (POoE).  
Consumption of private households is stated in accordance with the residents' approach; incl. final consumption of private non-profit institutions serving households (NPISH).

<sup>3</sup> Inlandnachfrage = Inländische Endnachfrage (Kolonne 7) + Vorratsveränderungen + Nettozugang an Wertsachen.  
Domestic demand = final domestic demand (column 7) + change in stocks + net acquisitions of valuables.

Veränderung gegenüber dem entsprechenden Vorjahresquartal / Change from the corresponding quarter of the previous year

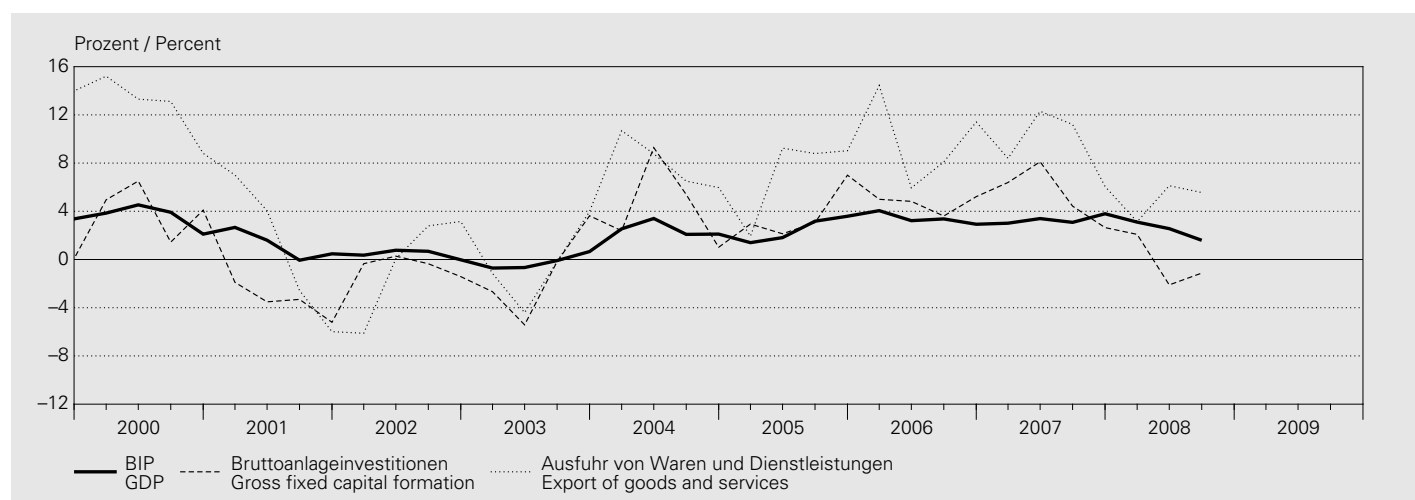

Jahr <sup>1</sup> Quartal <sup>1</sup>	Exporte Exports			Gesamt- nachfrage (8 + 12)	Importe Imports			Bruttoinland- produkt (BIP) (13 - 17)		
	Warenexporte Exports of goods	davon / of which	Dienst- leistungs- exporte		Warenimporte Imports of goods	davon / of which	Dienst- leistungs- importe			
Year <sup>1</sup> Quarter <sup>1</sup>	9	10	11	12	13	14	15	16	17	18
	Waren- exporte ohne Wert- sachen <sup>4,5</sup>	Exports of goods excl. valuables <sup>4,5</sup>	Exports of services	Total demand (8 + 12)	Waren- importe ohne Wert- sachen <sup>4,5</sup>	Imports of goods excl. valuables <sup>4,5</sup>	Imports of services	Gross domestic product (GDP) (13 - 17)		

1998	3.9	.	5.5	4.3	3.9	7.1	.	8.7	7.4	2.6
1999	6.5	.	6.5	6.5	2.1	4.1	.	4.6	4.1	1.3
2000	11.7	.	14.6	12.5	5.4	10.6	.	8.4	10.3	3.6
2001	1.4	.	-1.8	0.5	1.5	1.6	.	6.6	2.3	1.2
2002	1.4	.	-4.4	-0.1	0.0	-1.7	.	2.5	-1.1	0.4
2003	-0.1	.	-1.4	-0.5	0.2	1.9	.	-1.9	1.3	-0.2
2004	7.3	.	9.7	7.9	3.8	5.8	.	14.7	7.3	2.5
2005	5.8	.	11.3	7.3	3.7	5.6	.	11.3	6.7	2.5
2006	11.1	.	6.8	9.9	4.3	7.8	.	0.5	6.5	3.4
2007	8.4	.	12.1	9.4	4.1	5.1	.	10.0	5.9	3.3
2006 III	10.6	10.3	2.0	8.1	3.3	2.6	3.0	5.4	3.2	3.4
2006 IV	12.5	12.5	8.4	11.4	4.6	10.5	8.8	-1.4	8.5	2.9
2007 I	10.2	10.2	3.7	8.4	3.9	5.3	7.3	8.6	5.8	3.0
2007 II	10.7	9.6	16.7	12.3	4.4	6.2	7.4	9.2	6.7	3.4
2007 III	9.1	9.3	16.7	11.2	4.6	8.7	9.1	6.4	8.3	3.1
2007 IV	4.1	4.6	11.5	6.1	3.6	0.7	3.2	16.2	3.2	3.8
2008 I	1.8	1.5	6.7	3.1	2.2	-0.5	-1.0	5.1	0.4	3.1
2008 II	6.8	7.7	4.3	6.1	2.9	4.1	3.6	0.9	3.5	2.6
2008 III	5.7	4.8	5.3	5.6	1.6	2.4	1.0	-1.9	1.5	1.6

2006 III	3.6	1.9	1.5	3.0	0.5	-2.3	-1.1	5.4	-1.0	1.1
2006 IV	4.0	4.3	4.2	4.0	2.6	9.7	6.8	-2.0	7.6	0.4
2007 I	3.1	2.5	2.3	2.9	0.4	-1.3	1.7	2.3	-0.7	1.0
2007 II	-0.3	0.4	4.9	1.1	0.8	0.1	-0.2	3.3	0.6	0.9
2007 III	2.0	2.0	2.3	2.1	0.9	0.5	1.0	3.5	1.0	0.9
2007 IV	-0.7	-0.4	1.5	-0.1	1.4	1.4	0.5	6.0	2.2	1.0
2008 I	0.9	-0.2	-0.3	0.5	-0.8	-2.3	-2.4	-7.5	-3.3	0.3
2008 II	4.5	6.1	1.7	3.7	1.3	4.4	4.3	-0.2	3.6	0.3
2008 III	1.0	-0.6	1.7	1.2	-0.2	-0.8	-1.2	0.2	-0.7	0.0

<sup>4</sup> Wertsachen = Edelmetalle, Edel- und Schmucksteine sowie Kunstgegenstände und Antiquitäten.  
Valuables = precious metals, precious stones and gems, objets d'art and antiques.

<sup>5</sup> Die Jahreszahlen werden vom Bundesamt für Statistik (BFS) nicht publiziert.  
The Swiss Federal Statistical Office (SFSO) does not publish annual data.

<sup>6</sup> Nicht saisonbereinigte Quartalswerte.  
Quarterly data are not seasonally adjusted.

<sup>7</sup> Veränderung ohne Hochrechnung auf Jahresbasis.  
Data are not annualised.

### P3 Bruttoinlandprodukt nach Verwendungsart – real (Indizes) Gross domestic product by type of expenditure – real (indices)

Jahr <sup>1</sup> Quartal <sup>1</sup>	Konsumausgaben Final consumption expenditure			Bruttoanlageinvestitionen Gross fixed capital formation			Inländische Endnachfrage	Inlandnachfrage <sup>3</sup>
	Private Haushalte und POoE <sup>2</sup>	Staat	Total	Bau	Ausrüstungen	Total		
Year <sup>1</sup> Quarter <sup>1</sup>	Private households and NPISH <sup>2</sup>	Government		Construction	Equipment		Final domestic demand	Domestic demand <sup>3</sup>
	1	2	3	4	5		6	7
								8

#### Volumenindex (2000 = 100) / Volume index (2000 = 100)

1998	95.4	97.3	95.7	101.0	90.0	94.5	95.4	97.7
1999	97.6	97.8	97.7	97.3	95.0	95.9	97.3	97.8
2000	100.0	100.0	100.0	100.0	100.0	100.0	100.0	100.0
2001	102.3	104.5	102.6	96.6	96.4	96.5	101.1	102.0
2002	102.3	105.7	102.9	98.7	94.1	96.1	101.2	102.0
2003	103.3	107.7	104.0	100.5	90.7	94.9	101.8	102.6
2004	104.9	108.6	105.5	104.4	95.2	99.2	103.9	104.5
2005	106.8	109.6	107.3	108.0	99.1	102.9	106.2	106.5
2006	108.5	108.7	108.5	106.5	108.9	107.7	108.3	107.9
2007	110.8	107.5	110.2	104.9	120.8	113.5	110.9	109.1

#### Preisindex (2000 = 100) / Price index (2000 = 100)

1998	98.8	98.2	98.7	93.7	99.3	96.9	98.3	96.9
1999	99.2	98.3	99.1	95.8	99.0	97.7	98.7	97.9
2000	100.0	100.0	100.0	100.0	100.0	100.0	100.0	100.0
2001	100.7	101.7	100.8	103.4	101.1	102.1	101.1	100.9
2002	101.5	102.8	101.7	102.2	99.8	100.8	101.5	100.1
2003	101.9	103.6	102.2	100.7	97.7	99.0	101.4	100.3
2004	102.7	104.3	103.0	102.2	96.6	99.1	102.1	101.2
2005	103.2	105.6	103.6	104.5	96.1	99.8	102.7	102.3
2006	104.6	107.3	105.0	107.7	96.3	101.3	104.2	104.8
2007	105.8	109.5	106.4	112.0	97.3	103.6	105.8	107.2

#### Preisindex, Veränderungsrate gegenüber dem Vorjahr / Price index, change from previous year

1998	-0.1	0.8	0.1	-0.3	-1.0	-0.7	-0.1	-0.2
1999	0.4	0.1	0.3	2.3	-0.2	0.8	0.4	1.0
2000	0.8	1.7	1.0	4.4	1.0	2.4	1.3	2.2
2001	0.7	1.7	0.8	3.4	1.1	2.1	1.1	0.9
2002	0.9	1.1	0.9	-1.1	-1.3	-1.3	0.4	-0.9
2003	0.4	0.7	0.4	-1.4	-2.1	-1.8	-0.1	0.2
2004	0.8	0.7	0.8	1.5	-1.1	0.1	0.7	0.9
2005	0.5	1.2	0.6	2.2	-0.6	0.7	0.6	1.1
2006	1.3	1.6	1.4	3.1	0.3	1.5	1.4	2.4
2007	1.1	2.1	1.3	4.0	1.0	2.3	1.5	2.3

Jahr <sup>1</sup> Quartal <sup>1</sup>	Exporte Exports			Gesamt- nachfrage	Importe Imports			Bruttoinland- produkt (BIP)			
	Year <sup>1</sup> Quarter <sup>1</sup>	Warenexporte Exports of goods	Dienst- leistungs- exporte		Total	Warenimporte Imports of goods	Dienst- leistungs- importe		Total		
		davon / of which		Total demand		davon / of which		Gross domestic product (GDP)			
		Waren- exporte ohne Wert- sachen <sup>4,5</sup>	Exports of services			Waren- importe ohne Wert- sachen <sup>4,5</sup>	Imports of services				
		Exports of goods excl. valuables <sup>4,5</sup>			Imports of goods excl. valuables <sup>4,5</sup>						
		9	10	11	12	13	14	15	16	17	18
1998	84.1	.	81.9	83.5	93.0	86.9	.	88.2	87.0	95.3	
1999	89.5	.	87.2	88.9	94.9	90.4	.	92.2	90.7	96.5	
2000	100.0	.	100.0	100.0	100.0	100.0	.	100.0	100.0	100.0	
2001	101.4	.	98.2	100.5	101.5	101.6	.	106.6	102.3	101.2	
2002	102.8	.	93.8	100.4	101.5	99.9	.	109.2	101.2	101.6	
2003	102.7	.	92.5	99.9	101.7	101.8	.	107.2	102.5	101.4	
2004	110.2	.	101.4	107.9	105.6	107.7	.	123.0	110.0	104.0	
2005	116.5	.	112.9	115.7	109.5	113.8	.	136.9	117.3	106.6	
2006	129.5	.	120.6	127.1	114.2	122.7	.	137.6	124.9	110.2	
2007	140.4	.	135.2	139.1	118.9	128.9	.	151.4	132.3	113.8	
1998	98.1	.	97.6	98.0	97.2	94.0	.	98.2	94.6	98.3	
1999	97.4	.	96.4	97.1	97.6	93.9	.	98.4	94.5	98.9	
2000	100.0	.	100.0	100.0	100.0	100.0	.	100.0	100.0	100.0	
2001	100.3	.	100.2	100.3	100.7	100.3	.	101.6	100.5	100.8	
2002	97.2	.	99.7	97.8	99.3	93.8	.	99.0	94.6	101.3	
2003	96.1	.	105.2	98.4	99.7	91.3	.	104.5	93.2	102.3	
2004	96.9	.	104.7	98.8	100.4	92.0	.	107.3	94.3	102.9	
2005	97.7	.	105.7	99.7	101.4	95.4	.	109.1	97.4	103.0	
2006	99.9	.	109.6	102.4	104.0	99.6	.	113.6	101.6	104.7	
2007	102.8	.	111.2	104.9	106.4	103.8	.	114.7	105.3	106.6	
1998	-0.3	.	-0.3	-0.3	-0.2	-1.8	.	-0.8	-1.6	0.3	
1999	-0.7	.	-1.3	-0.8	0.4	-0.1	.	0.1	-0.1	0.6	
2000	2.6	.	3.7	2.9	2.4	6.5	.	1.7	5.8	1.1	
2001	0.3	.	0.2	0.3	0.7	0.3	.	1.6	0.5	0.8	
2002	-3.1	.	-0.6	-2.4	-1.4	-6.5	.	-2.6	-5.9	0.5	
2003	-1.2	.	5.6	0.5	0.3	-2.6	.	5.5	-1.4	1.0	
2004	0.8	.	-0.5	0.5	0.7	0.8	.	2.7	1.2	0.6	
2005	0.8	.	0.9	0.9	1.0	3.7	.	1.6	3.3	0.1	
2006	2.3	.	3.8	2.7	2.5	4.4	.	4.1	4.4	1.7	
2007	2.9	.	1.4	2.5	2.3	4.2	.	1.0	3.6	1.8	

<sup>1</sup> 2006–2007: provisorische Werte.  
2006–2007: provisional data.

<sup>2</sup> Der Konsum der privaten Haushalte wird gemäss Inländerkonzept ausgewiesen; inkl. Endverbrauch der privaten Organisationen ohne Erwerbscharakter (POoE).  
Consumption of private households is stated in accordance with the residents' approach; incl. final consumption of private non-profit institutions serving households (NPISH).

<sup>3</sup> Inlandnachfrage = Inländische Endnachfrage (Kolonne 7) + Vorratsveränderungen + Nettozugang an Wertsachen.  
Domestic demand = final domestic demand (column 7) + change in stocks + net acquisitions of valuables.

<sup>4</sup> Wertsachen = Edelmetalle, Edel- und Schmucksteine sowie Kunstgegenstände und Antiquitäten.  
Valuables = precious metals, precious stones and gems, objets d'art and antiques.

<sup>5</sup> Die Jahreszahlen werden vom Bundesamt für Statistik (BFS) nicht publiziert.  
The Swiss Federal Statistical Office (SFSO) does not publish annual data.

## P4 Bruttoinlandprodukt nach Einkommensart und Bruttonationaleinkommen Gross domestic product by type of income and gross national income

### Zu laufenden Preisen / At current prices

In Millionen Franken / In millions of Swiss francs

Jahr <sup>1</sup>	Arbeitnehmer- entgelt	Nettobetriebs- überschuss	Abschreibungen	Produktions- und Importabgaben	Subventionen	Bruttoinlandprodukt (1 + 2 + 3 + 4 - 5)
Year <sup>1</sup>	Compensation of employees	Net operating surplus	Consumption of fixed capital	Taxes on production and imports	Subsidies	Gross domestic product (1 + 2 + 3 + 4 - 5)
	1	2	3	4	5	6
1998	239 147	80 852	66 972	26 336	18 044	395 263
1999	243 766	76 883	70 007	28 363	16 111	402 907
2000	254 273	77 805	74 191	31 254	15 461	422 063
2001	269 155	68 208	78 355	31 424	16 822	430 321
2002	276 480	66 040	79 293	30 486	18 040	434 258
2003	276 760	68 672	79 880	30 914	18 495	437 731
2004	277 085	79 569	81 093	32 138	18 506	451 379
2005	287 393	78 125	83 190	33 026	18 596	463 139
2006	302 512	82 460	86 163	34 604	18 698	487 041
2007	318 666	85 936	90 732	35 702	18 895	512 142

### Veränderung gegenüber dem Vorjahr / Change from previous year

In Prozent / In percent

1998	1.9	4.8	2.5	9.6	4.4	2.9
1999	1.9	-4.9	4.5	7.7	-10.7	1.9
2000	4.3	1.2	6.0	10.2	-4.0	4.8
2001	5.9	-12.3	5.6	0.5	8.8	2.0
2002	2.7	-3.2	1.2	-3.0	7.2	0.9
2003	0.1	4.0	0.7	1.4	2.5	0.8
2004	0.1	15.9	1.5	4.0	0.1	3.1
2005	3.7	-1.8	2.6	2.8	0.5	2.6
2006	5.3	5.5	3.6	4.8	0.5	5.2
2007	5.3	4.2	5.3	3.2	1.1	5.2

Jahr <sup>1</sup>	Arbeitnehmerentgelt aus der übrigen Welt	Arbeitnehmerentgelt an die übrige Welt	Vermögenseinkommen aus der übrigen Welt	Vermögenseinkommen an die übrige Welt	Bruttonationaleinkommen (BNE) (6 + 7 - 8 + 9 - 10)
Year <sup>1</sup>	Compensation of employees received from the rest of the world	Compensation of employees paid to the rest of the world	Property income received from the rest of the world	Property income paid to the rest of the world	Gross national income (GNI) (6 + 7 - 8 + 9 - 10)
	7	8	9	10	11
1998	1 569	8 450	64 045	35 604	416 822
1999	1 623	8 539	72 690	39 846	428 836
2000	1 679	9 943	100 746	61 463	453 082
2001	1 984	11 065	85 813	56 908	450 145
2002	1 904	11 149	62 818	39 549	448 282
2003	2 064	11 061	82 940	40 890	470 784
2004	2 106	11 516	87 114	45 501	483 583
2005	2 022	11 882	125 472	71 897	506 853
2006	2 068	12 518	130 385	75 579	531 397
2007	2 035	13 765	149 582	103 910	546 084

### Veränderung gegenüber dem Vorjahr / Change from previous year

In Prozent / In percent

1998	1.6	-0.8	31.8	59.4	3.4
1999	3.4	1.0	13.5	11.9	2.9
2000	3.5	16.4	38.6	54.3	5.7
2001	18.2	11.3	-14.8	-7.4	-0.6
2002	-4.0	0.8	-26.8	-30.5	-0.4
2003	8.4	-0.8	32.0	3.4	5.0
2004	2.0	4.1	5.0	11.3	2.7
2005	-4.0	3.2	44.0	58.0	4.8
2006	2.3	5.3	3.9	5.1	4.8
2007	-1.6	10.0	14.7	37.5	2.8

<sup>1</sup> 2006-2007: provisorische Werte.  
2006-2007: provisional data.



## P5 Nationaleinkommen – real Real national income

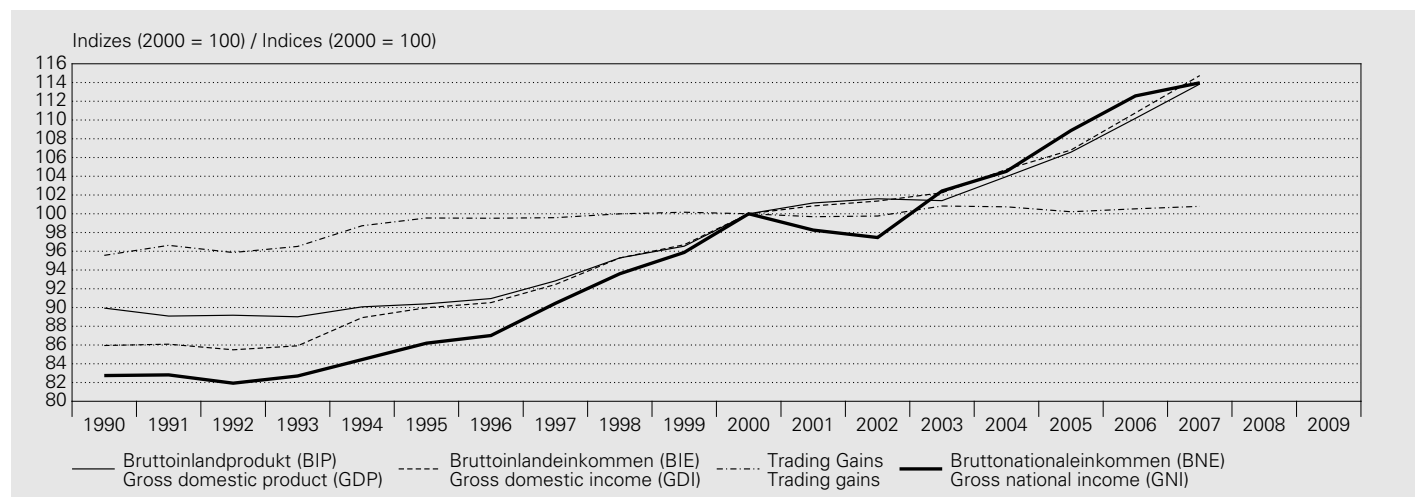

### Volumenindex / Volume index

Jahr	Indizes (2000 = 100)	Indizes (2000 = 100)		
	Bruttoinlandprodukt (BIP), real	Bruttoinlandeinkommen (BIE) <sup>1</sup> , real	Trading Gains <sup>2</sup>	Bruttonationaleinkommen (BNE) <sup>3</sup> , real
Year	Real gross domestic product (GDP)	Real gross domestic income (GDI) <sup>1</sup>	Trading gains <sup>2</sup>	Real gross national income (GNI) <sup>3</sup>
	1	2	3	4
1998	95.3	95.3	100.0	93.6
1999	96.5	96.7	100.2	95.9
2000	100.0	100.0	100.0	100.0
2001	101.2	100.8	99.7	98.3
2002	101.6	101.4	99.8	97.5
2003	101.4	102.2	100.8	102.4
2004	104.0	104.7	100.7	104.5
2005	106.6	106.8	100.2	108.9
2006	110.2	110.8	100.5	112.6
2007	113.8	114.7	100.8	114.0

### Veränderung gegenüber dem Vorjahr / Change from previous year In Prozent / In percent

1998	2.6	3.1	0.4	3.5
1999	1.3	1.5	0.2	2.4
2000	3.6	3.4	-0.2	4.3
2001	1.2	0.8	-0.3	-1.7
2002	0.4	0.5	0.1	-0.8
2003	-0.2	0.9	1.1	5.1
2004	2.5	2.4	-0.1	2.0
2005	2.5	2.0	-0.5	4.2
2006	3.4	3.7	0.3	3.4
2007	3.3	3.6	0.3	1.2

Zur Bedeutung und Berechnungsmethode siehe *Statistisches Monatsheft* vom Juli 2007.

Cf. *Monthly Statistical Bulletin* of July 2007 for information on calculation methods and significance of the figures.

$$^1 \text{ BIE, real} = \frac{\text{BIE, nominal}}{\text{Deflator der inländischen Endnachfrage}}$$

$$\text{Real GDI} = \frac{\text{nominal GDP}}{\text{deflator of final domestic demand}}$$

$$^2 \text{ Trading Gains} = \frac{\text{BIE, real}}{\text{BIP, real}} \times 100$$

$$\text{Trading gains} = \frac{\text{real GDI}}{\text{real GDP}} \times 100$$

$$^3 \text{ BNE, real} = \frac{\text{BNE, nominal}}{\text{Deflator der inländischen Endnachfrage}}$$

$$\text{Real GNI} = \frac{\text{nominal GNI}}{\text{deflator of final domestic demand}}$$

# Q1 Zahlungsbilanz – Ertragsbilanz <sup>1</sup>

## Balance of payments – current account <sup>1</sup>

In Millionen Franken / In CHF millions

Jahr Quartal	Waren Goods		Dienste Services		Arbeits- und Kapitaleinkommen Labour and investment income			Laufende Übertragungen	Total der Ertragsbilanz
	Total	davon / of which	Total	davon / of which	Total (6 + 7)	Arbeits- einkommen	Kapital- einkommen		
Year Quarter		Spezialhandel <sup>2</sup>		Fremden- verkehr		Labour income	Investment income	Current transfers	Current account, total
	1	2	3	4	5	6	7	8	9

### Einnahmen / Receipts

1998	115 168	109 113	40 858	10 112	65 230	1 569	63 662	3 838	225 094
1999	121 466	114 446	44 700	10 262	73 979	1 623	72 356	11 354	251 499
2000	137 746	126 549	51 836	11 223	102 642	1 679	100 963	11 105	303 329
2001	140 060	131 717	49 908	11 448	87 574	1 984	85 591	16 423	293 965
2002	143 450	135 741	48 166	11 286	64 220	1 904	62 316	16 516	272 351
2003	141 622	135 472	48 814	11 609	84 400	2 064	82 336	17 752	292 588
2004	153 235	146 312	54 582	11 935	88 660	2 106	86 554	17 732	314 209
2005	163 468	156 977	61 967	12 477	127 345	2 022	125 324	19 410	372 190
2006	185 649	177 475	69 272	13 544	136 253	2 124	134 129	22 091	413 264
2007	207 033	197 533	79 531	14 623	151 275	2 090	149 186	27 397	465 235
2006 III	45 321	43 255	17 358	3 877	32 408	531	31 877	5 847	100 935
2006 IV	50 032	47 621	18 083	2 981	40 931	531	40 400	5 891	114 936
2007 I	50 598	48 271	18 419	3 519	29 235	523	28 712	6 788	105 039
2007 II	51 965	49 268	19 860	3 601	44 913	523	44 391	6 537	123 276
2007 III	50 874	48 647	20 663	4 154	40 162	523	39 639	6 344	118 043
2007 IV	53 597	51 347	20 588	3 349	36 966	523	36 443	7 728	118 878
2008 I	52 794	50 110	19 954	3 824	31 493	541	30 952	5 807	110 047
2008 II	57 532	55 042	20 902	3 885	31 283	541	30 742	5 806	115 523
2008 III	54 848	52 017	22 419	4 377	29 290	541	28 749	6 021	112 578

### Ausgaben / Expenses

1998	- 117 497	- 106 866	- 17 751	- 8 449	- 42 884	- 8 450	- 34 434	- 10 470	- 188 601
1999	- 121 742	- 113 416	- 19 663	- 8 702	- 47 021	- 8 539	- 38 482	- 19 363	- 207 788
2000	- 141 963	- 128 615	- 21 619	- 9 167	- 70 240	- 9 943	- 60 297	- 18 670	- 252 493
2001	- 144 710	- 130 052	- 22 763	- 8 691	- 67 544	- 11 065	- 56 479	- 25 690	- 260 707
2002	- 138 365	- 128 207	- 22 002	- 8 546	- 50 022	- 11 149	- 38 873	- 25 734	- 236 123
2003	- 137 304	- 128 596	- 21 941	- 9 268	- 51 807	- 11 727	- 40 080	- 25 338	- 236 390
2004	- 146 531	- 136 987	- 26 404	- 10 080	- 57 248	- 12 155	- 45 094	- 25 829	- 256 012
2005	- 160 463	- 149 094	- 30 529	- 10 975	- 85 012	- 12 411	- 72 601	- 33 202	- 309 206
2006	- 180 584	- 165 410	- 31 383	- 11 556	- 94 324	- 13 354	- 80 971	- 33 792	- 340 083
2007	- 197 662	- 183 578	- 35 478	- 12 298	- 141 963	- 14 527	- 127 436	- 38 664	- 413 767
2006 III	- 42 428	- 39 443	- 8 868	- 3 566	- 23 434	- 3 401	- 20 034	- 8 567	- 83 297
2006 IV	- 49 331	- 44 301	- 7 733	- 2 854	- 28 970	- 3 424	- 25 546	- 9 542	- 95 576
2007 I	- 48 268	- 44 981	- 7 626	- 2 187	- 28 809	- 3 575	- 25 234	- 9 132	- 93 836
2007 II	- 49 396	- 45 857	- 8 971	- 3 390	- 38 684	- 3 624	- 35 060	- 10 009	- 107 059
2007 III	- 47 866	- 44 698	- 9 722	- 3 795	- 36 004	- 3 672	- 32 332	- 8 739	- 102 331
2007 IV	- 52 132	- 48 042	- 9 159	- 2 925	- 38 465	- 3 655	- 34 810	- 10 784	- 110 541
2008 I	- 49 974	- 46 264	- 7 997	- 2 205	- 36 708	- 3 794	- 32 914	- 8 027	- 102 705
2008 II	- 53 211	- 49 081	- 8 846	- 3 134	- 38 578	- 3 832	- 34 746	- 8 540	- 109 176
2008 III	- 50 997	- 46 776	- 9 437	- 3 619	- 28 462	- 3 917	- 24 545	- 8 475	- 97 370

**Ertragsbilanz / Current account**  
**Saldo / Net**

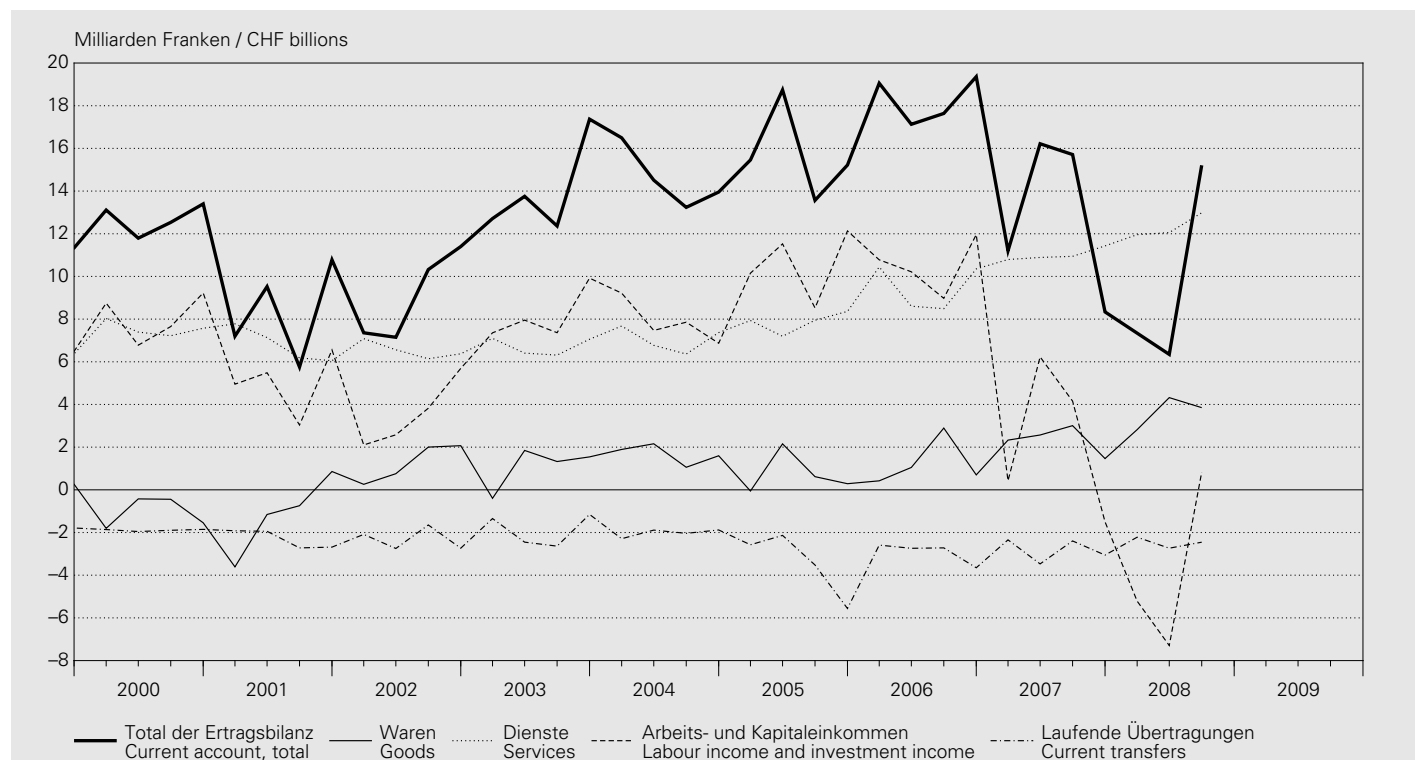

In Millionen Franken / In CHF millions

Jahr Quartal Year Quarter	Waren Goods		Dienste Services		Arbeits- und Kapitaleinkommen Labour and investment income			Laufende Übertragungen Current trans- fers	Total der Ertragsbilanz Current account, total
	Total	davon / of which	Total	davon / of which	Total (6 + 7)	Arbeits- einkommen	Kapital- einkommen		
		Spezialhandel <sup>2</sup> Special trade <sup>2</sup>		Fremden- verkehr Tourism		Labour income	Investment income		
	1	2	3	4	5	6	7	8	9
<b>Saldo / Net</b>									
1998	- 2 329	2 247	23 107	1 663	22 347	- 6 882	29 228	- 6 633	36 492
1999	- 276	1 030	25 038	1 560	26 959	- 6 916	33 875	- 8 009	43 711
2000	- 4 217	- 2 066	30 216	2 057	32 402	- 8 264	40 666	- 7 565	50 836
2001	- 4 650	1 665	27 145	2 758	20 030	- 9 081	29 112	- 9 267	33 258
2002	5 085	7 534	26 164	2 740	14 198	- 9 245	23 443	- 9 218	36 229
2003	4 318	6 877	26 873	2 341	32 593	- 9 663	42 257	- 7 587	56 198
2004	6 705	9 326	28 178	1 856	31 412	- 10 049	41 461	- 8 097	58 198
2005	3 004	7 883	31 438	1 502	42 333	- 10 390	52 723	- 13 792	62 984
2006	5 065	12 065	37 888	1 988	41 929	- 11 230	53 159	- 11 701	73 181
2007	9 371	13 955	44 052	2 325	9 312	- 12 437	21 749	- 11 267	51 468
2006 III	2 894	3 812	8 490	312	8 974	- 2 870	11 844	- 2 720	17 637
2006 IV	701	3 321	10 350	128	11 960	- 2 893	14 854	- 3 651	19 360
2007 I	2 330	3 289	10 792	1 331	425	- 3 053	3 478	- 2 344	11 203
2007 II	2 569	3 412	10 890	211	6 229	- 3 102	9 331	- 3 471	16 217
2007 III	3 008	3 949	10 941	359	4 158	- 3 150	7 308	- 2 395	15 712
2007 IV	1 465	3 305	11 429	424	- 1 500	- 3 133	1 633	- 3 057	8 337
2008 I	2 820	3 846	11 957	1 619	- 5 216	- 3 254	- 1 962	- 2 220	7 342
2008 II	4 321	5 962	12 055	750	- 7 295	- 3 291	- 4 004	- 2 735	6 347
2008 III	3 851	5 242	12 982	758	828	- 3 376	4 204	- 2 454	15 208

<sup>1</sup> Die aktuellsten Quartalsdaten sind vorab auf dem Internet verfügbar unter [www.snb.ch](http://www.snb.ch), Publikationen.  
The latest quarterly figures may be accessed at [www.snb.ch](http://www.snb.ch), Publications.

<sup>2</sup> Total 1: Ohne Edelmetalle, Edel- und Schmucksteine, Kunstgegenstände und Antiquitäten. Ab 2002 enthält der Spezialhandel auch die elektrische Energie. Ferner die Lohnveredelung und die Retourwaren, die bis 2001 im übrigen Warenverkehr enthalten sind.  
Total 1: excluding precious metals, precious stones, gems, objets d'art and antiques. As of 2002, special trade has also included electrical energy. In addition, it covers processing of goods for foreign account, processing abroad for domestic account and returned goods, all of which, until 2001, were included under other goods.

## Q2 Zahlungsbilanz – Vermögensübertragungen<sup>1,2</sup> Balance of payments – capital transfers<sup>1,2</sup>

In Millionen Franken / In CHF millions

Jahr Quartal	An das Ausland	Aus dem Ausland	Saldo
Year Quarter	Transfers abroad	Transfers from abroad	Net
	1	2	3
1998	- 893	1 094	201
1999	- 852	79	- 773
2000	- 6 803	826	- 5 976
2001	- 1 334	3 903	2 569
2002	- 2 220	425	- 1 794
2003	- 1 560	662	- 897
2004	- 2 255	505	- 1 750
2005	- 1 410	584	- 826
2006	- 3 807	335	- 3 473
2007	- 3 179	418	- 2 761
2006 III	- 950	84	- 866
2006 IV	- 946	84	- 863
2007 I	- 862	105	- 757
2007 II	- 780	105	- 675
2007 III	- 786	105	- 681
2007 IV	- 752	105	- 647
2008 I	- 805	113	- 692
2008 II	- 805	113	- 692
2008 III	- 805	113	- 692

<sup>1</sup> Die aktuellsten Quartalsdaten sind vorab auf dem Internet verfügbar unter [www.snb.ch](http://www.snb.ch), *Publikationen*.

The latest quarterly figures may be accessed at [www.snb.ch](http://www.snb.ch), *Publications*.

<sup>2</sup> Käufe und Verkäufe immaterieller Vermögensgüter werden zusammen mit den Vermögensübertragungen ausgewiesen.

Purchases and sales of intangible assets are shown together with capital transfers.

### Q3 Zahlungsbilanz – Kapitalverkehr <sup>1,2</sup> Balance of payments – financial account <sup>1,2</sup>

In Millionen Franken / In CHF millions

#### Direktinvestitionen / Direct investment

Jahr Quartal	Direktinvestitionen Direct investment				In der Schweiz In Switzerland				Saldo Net
	Im Ausland Abroad								
Year Quarter	Total (2 + 3 + 4)	Beteiligungs- kapital	Reinvestierte Erträge	Kredite	Total (6 + 7 + 8)	Beteiligungs- kapital	Reinvestierte Erträge	Kredite	
		Equity capital	Reinvested earnings	Other capital		Equity capital	Reinvested earnings	Other capital	
	1	2	3	4	5	6	7	8	9
1998	- 27 209	- 16 949	- 7 203	- 3 058	12 962	5 093	6 501	1 368	- 14 247
1999	- 49 986	- 23 835	- 18 280	- 7 872	17 603	7 577	9 708	319	- 32 383
2000	- 75 446	- 56 012	- 16 837	- 2 596	32 519	19 883	10 985	1 651	- 42 926
2001	- 30 916	- 21 995	- 4 132	- 4 789	14 945	15 799	966	- 1 820	- 15 971
2002	- 12 785	- 24 584	8 140	3 658	9 783	3 952	2 393	3 438	- 3 003
2003	- 20 795	- 5 581	- 16 121	906	22 224	11 663	3 795	6 766	1 430
2004	- 32 666	- 11 617	- 21 168	119	1 159	- 3 197	8 396	- 4 039	- 31 507
2005	- 63 651	- 21 982	- 41 017	- 651	- 1 184	- 1	- 2 833	1 649	- 64 835
2006	- 95 068	- 62 676	- 26 424	- 5 969	38 667	20 930	14 316	3 421	- 56 402
2007	- 59 612	- 34 155	- 10 864	- 14 593	24 057	34 925	131		- 500
2006 III	- 36 432	- 11 907	- 7 308	- 17 216	3 009	3 289	5 015	- 5 295	- 33 423
2006 IV	- 18 530	- 21 908	- 4 499	7 877	24 635	11 659	4 121	8 855	6 106
2007 I	- 24 688	- 17 446	- 2 716	- 4 525	25 503	17 560	7 367	576	815
2007 II	- 3 626	1 157	- 2 716	- 2 068	13 711	3 753	10 668	- 709	10 085
2007 III	- 5 752	- 4 030	- 2 716	994	11 410	2 942	8 786	- 318	5 658
2007 IV	- 25 546	- 13 836	- 2 716	- 8 994	8 489	- 198	8 104	583	- 17 057
2008 I	- 16 302	- 12 750	- 2 760	- 792	5 774	2 699	4 404	- 1 329	- 10 528
2008 II	- 7 548	- 9 450	- 2 760	4 661	8 535	- 3 526	8 403	3 659	987
2008 III	- 30 865	- 20 567	- 2 760	- 7 539	1 902	1 153	5 137	- 4 388	- 28 963

#### Portfolioinvestitionen, Derivative und strukturierte Produkte / Portfolio investment, derivatives and structured products

Jahr Quartal	Portfolioinvestitionen Portfolio investment						Saldo Net	Derivate und strukturierte Produkte Saldo
	Im Ausland Abroad			In der Schweiz In Switzerland				
Year Quarter	Total (2 + 3)	Schuld- titel	Dividenden- papiere	Total (5 + 6)	Schuld- titel	Dividenden- papiere		Derivatives and structured products net
		Debt securities	Equity securities		Debt securities	Equity securities		
	1	2	3	4	5	6	7	8
1998	- 21 576	- 17 909	- 3 667	14 856	2 341	12 515	- 6 720	.
1999	- 70 360	- 44 072	- 26 288	8 853	607	8 246	- 61 507	.
2000	- 37 676	- 3 354	- 34 322	17 813	2 478	15 335	- 19 863	.
2001	- 72 298	- 47 054	- 25 244	3 199	82	3 117	- 69 099	.
2002	- 46 624	- 34 750	- 11 874	11 415	2 623	8 792	- 35 209	.
2003	- 44 495	- 41 623	- 2 872	- 2 527	3 676	- 6 203	- 47 022	.
2004	- 53 270	- 39 160	- 14 110	3 597	7 031	- 3 434	- 49 673	—
2005	- 66 323	- 44 345	- 21 977	7 172	2 065	5 106	- 59 151	—
2006	- 53 610	- 36 073	- 17 537	72	- 618	690	- 53 538	- 3 677
2007	- 25 008	- 18 715	- 6 293	1 700	1 116	584	- 23 308	- 12 768
2006 III	5 630	7 804	- 2 174	- 745	- 147	- 598	4 885	- 2 904
2006 IV	- 8 807	- 8 547	- 261	925	- 151	1 076	- 7 883	1 929
2007 I	- 15 521	- 12 797	- 2 724	- 2 311	839	- 3 149	- 17 832	- 5 816
2007 II	- 15 737	- 14 874	- 863	2 297	- 903	3 200	- 13 440	- 5 066
2007 III	9 415	10 795	- 1 380	- 3 181	887	- 4 068	6 234	- 2 601
2007 IV	- 3 165	- 1 838	- 1 326	4 895	294	4 601	1 730	715
2008 I	- 18 018	- 10 808	- 7 210	11 342	4 139	7 203	- 6 676	- 2 606
2008 II	- 24 454	- 19 526	- 4 928	7 206	3 113	4 093	- 17 249	- 931
2008 III	1 521	- 6 821	8 342	1 351	- 1 559	2 910	2 871	5 307

<sup>1</sup> Die aktuellsten Quartalsdaten sind vorab auf dem Internet verfügbar unter [www.snb.ch](http://www.snb.ch), *Publikationen*.  
The latest quarterly figures may be accessed at [www.snb.ch](http://www.snb.ch), *Publications*.

<sup>2</sup> Ein Minus bedeutet beim Kapitalverkehr einen Kapitalexport.  
In the financial account, a minus sign (-) indicates an outflow of capital.

## Übrige Investitionen / Other investment

Jahr Quartal	Übrige Investitionen Other investment				Saldo Net	Übrige Sektoren Other sectors			Saldo der übrigen Investitionen  Other investment net
	Kredite der Geschäftsbanken Commercial bank lending					Kredite an das Ausland Claims abroad	Kredite aus dem Ausland Liabilities abroad	Saldo Net	
	Kredite an das Ausland Claims abroad		Kredite aus dem Ausland Liabilities abroad						
	Total	davon / of which Kredite an Banken  Claims against banks	Total	davon / of which Kredite von Banken  Liabilities towards banks					
1	2	3	4	5	6	7	8	9	
1998	-65 951	-61 132	49 293	39 182	-16 658	-40 994	34 412	-6 582	-23 240
1999	-116 096	-106 364	143 597	134 615	27 501	-22 461	37 449	14 988	42 489
2000	-140 407	-123 611	151 438	159 265	11 031	-47 597	53 970	6 373	17 404
2001	45 888	41 914	-27 929	-29 107	17 959	-25 099	34 234	9 134	27 094
2002	-85 501	-88 298	58 671	48 768	-26 830	9 365	22 708	32 073	5 243
2003	-13 978	-4 251	7 196	-12 907	-6 783	-6 846	28 497	21 651	14 868
2004	-16 914	19 602	33 803	29 151	16 889	-30 879	25 546	-5 332	11 557
2005	-73 460	-71 443	75 374	72 373	1 914	-36 478	51 342	14 865	16 778
2006	-33 352	-14 529	56 883	53 580	23 531	-50 757	49 437	-1 320	22 211
2007	-290 922	-241 513	298 014	292 251	7 092	-95 025	90 180	-4 845	2 247
2006 III	-12 074	-4 074	8 153	15 670	-3 921	-8 842	21 127	12 285	8 364
2006 IV	61 953	62 998	-71 772	-74 856	-9 819	-25 318	7 467	-17 851	-27 670
2007 I	-239 048	-231 071	255 915	256 423	16 867	-34 945	36 464	1 519	18 386
2007 II	62 665	78 887	-56 087	-63 476	6 578	-42 723	24 219	-18 503	-11 926
2007 III	17 284	32 640	-31 272	-28 687	-13 988	-15 732	19 800	4 068	-9 920
2007 IV	-131 823	-121 969	129 458	127 991	-2 364	-1 625	9 696	8 071	5 707
2008 I	67 551	71 432	-49 860	-57 336	17 692	-34 398	45 064	10 666	28 357
2008 II	177 763	183 906	-179 320	-177 794	-1 556	-26 479	21 961	-4 518	-6 074
2008 III	-19 785	-16 000	5 991	-1 706	-13 794	-18 240	19 566	1 327	-12 467

## Währungsreserven, Saldo Kapitalverkehr, Restposten / Reserve assets, net financial transactions, net errors and omissions

Jahr Quartal	Währungsreserven Reserve assets					Wertveränderungen auf den Auslandguthaben  Valuation changes on foreign assets	Saldo des gesamten Kapitalverkehrs  Total financial transactions net	Restposten  Net errors and omissions
	Veränderung der Auslandguthaben <sup>3</sup> Changes in foreign assets <sup>3</sup>							
	Total (2 bis 5) (2 to 5)	Gold <sup>4</sup>	Devisen- anlagen  Foreign exchange	Reserveposition beim IWF  Reserve position in the IMF	Übrige Guthaben  Other assets			
	1	2	3	4	5			
1998	-236	—	462	-306	-392	-871	-45 314	8 621
1999	-1 312	—	-1 802	394	96	4 136	-48 577	5 639
2000	6 659	—	5 646	568	445	.	-38 726	-6 134
2001	-1 091	—	-235	-626	-230	.	-59 067	23 240
2002	-3 744	—	-3 780	-297	333	.	-36 712	2 278
2003	-4 482	—	-4 606	54	70	.	-35 206	-20 095
2004	-1 861	—	-2 246	420	-35	.	-71 484	15 037
2005	22 655	—	749	1 078	20 828	.	-84 553	22 396
2006	-392	—	-643	501	-251	.	-91 798	22 090
2007	-4 054	—	-4 226	139	32	.	-38 382	-10 325
2006 III	-238	—	-172	-4	-62	.	-23 316	6 545
2006 IV	-1 079	—	-1 142	170	-107	.	-28 597	10 099
2007 I	784	—	817	0	-32	.	-3 662	-6 783
2007 II	141	—	90	101	-51	.	-20 206	4 665
2007 III	-3 388	—	-3 386	29	-31	.	-4 017	-11 013
2007 IV	-1 591	—	-1 747	9	147	.	-10 496	2 806
2008 I	375	—	343	1	31	.	8 923	-15 572
2008 II	-1 151	—	-1 088	-48	-15	.	-24 419	18 764
2008 III	-1 834	—	-1 603	-20	-212	.	-35 086	20 571

<sup>3</sup> Seit dem Jahr 2000 werden gemäss den aktuellen Richtlinien des IWF Stromgrössen verbucht. Bis 1999 wurden dem alten Standard entsprechend Bestandesveränderungen ausgewiesen. Dies erforderte eine Gegenbuchung für die nicht transaktionsbedingten Änderungen der Auslandposition. Since 2000, flows have been published according to the current IMF guidelines. Until 1999, changes in holdings were recorded according to the old standard. This required counter-entries for non-transaction-related changes in foreign assets.

<sup>4</sup> Seit dem 1. Mai 2000 verkauft die SNB das für geld- und währungspolitische Zwecke nicht mehr benötigte Gold (Demonetarisierung von Gold). Die Demonetarisierung von Gold wird gemäss den aktuellen Richtlinien des IWF in der Zahlungsbilanz nicht ausgewiesen. On 1 May 2000, the SNB began with the sale of gold no longer required for monetary policy purposes (demonetisation of gold). According to the current guidelines of the IMF, the demonetisation of gold is not shown in the balance of payments.

# R1 Auslandvermögen – Übersicht Switzerland's international investment position – overview

In Millionen Franken / In CHF millions

Bestand am Jahres- und Quartalsende Positions at year-end and end of quarter	Total (2 bis 5) (2 to 5)	Direktinvestitionen Direct investment	Portfolioinvestitionen Portfolio investment	Derivate und strukturierte Produkte Derivatives and structured products	Übrige Aktiven bzw. Passiven (ohne Währungsreserven) Other assets/liabilities (excl. reserve assets)	Währungsreserven Reserve assets
	1	2	3	4	5	6
<b>Aktiven / Assets</b>						
1998	1 652 511	253 596	651 793	.	678 156	68 966
1999	1 984 353	311 258	808 027	.	794 781	70 287
2000	2 235 676	379 931	822 028	.	945 861	87 856
2001	2 218 826	423 077	815 964	.	892 754	87 031
2002	2 104 519	405 229	724 385	.	889 556	85 349
2003	2 189 987	422 244	816 257	.	865 439	86 047
2004	2 259 962	453 307	860 284	.	861 908	84 462
2005	2 772 036	567 752	958 336	79 899	1 090 255	75 794
2006	3 068 063	683 307	1 072 345	113 568	1 120 174	78 668
2007	3 636 196	740 472	1 190 815	138 867	1 481 013	85 029
2006 III	3 107 036	711 594	1 042 241	102 864	1 172 850	77 487
2006 IV	3 068 063	683 307	1 072 345	113 568	1 120 174	78 668
2007 I	3 451 525	711 059	1 131 228	121 038	1 408 332	79 867
2007 II	3 535 264	722 012	1 191 715	135 982	1 406 138	79 417
2007 III	3 525 439	721 961	1 196 205	154 155	1 370 683	82 435
2007 IV	3 636 196	740 472	1 190 815	138 867	1 481 013	85 029
2008 I	3 428 893	717 112	1 081 714	216 105	1 333 737	80 226
2008 II	3 315 772	734 372	1 080 026	226 210	1 194 477	80 688
2008 III	3 378 664	770 413	1 039 829	223 863	1 262 106	82 453
<b>Passiven / Liabilities</b>						
1998	1 206 558	99 101	486 826	.	620 631	.
1999	1 474 454	121 561	550 547	.	802 346	.
2000	1 768 751	142 055	671 355	.	955 341	.
2001	1 681 638	148 887	586 562	.	946 189	.
2002	1 569 742	173 080	485 660	.	911 003	.
2003	1 657 579	200 666	556 790	.	900 123	.
2004	1 724 954	223 694	589 478	.	911 782	.
2005	2 204 280	223 636	788 126	60 411	1 132 107	.
2006	2 523 107	323 310	930 140	70 936	1 198 722	.
2007	2 921 899	379 894	902 077	75 938	1 563 991	.
2006 III	2 471 985	261 205	884 253	52 235	1 274 291	.
2006 IV	2 523 107	323 310	930 140	70 936	1 198 722	.
2007 I	2 864 509	349 283	928 756	78 704	1 507 766	.
2007 II	2 913 997	363 718	982 150	75 663	1 492 466	.
2007 III	2 866 766	371 039	957 701	87 778	1 450 248	.
2007 IV	2 921 899	379 894	902 077	75 938	1 563 991	.
2008 I	2 790 291	383 815	796 555	156 568	1 453 353	.
2008 II	2 669 019	392 751	790 976	162 971	1 322 321	.
2008 III	2 709 408	395 711	766 722	178 003	1 368 972	.
<b>Nettovermögen / Net investment position</b>						
1998	445 953	154 494	164 967	.	57 526	68 966
1999	509 899	189 696	257 480	.	- 7 565	70 287
2000	466 925	237 876	150 673	.	- 9 480	87 856
2001	537 188	274 190	229 402	.	- 53 436	87 031
2002	534 777	232 149	238 726	.	- 21 446	85 349
2003	532 408	221 578	259 466	.	- 34 684	86 047
2004	535 009	229 614	270 806	.	- 49 874	84 462
2005	567 756	344 115	170 210	19 488	- 41 852	75 794
2006	544 956	359 997	142 205	42 633	- 78 547	78 668
2007	714 297	360 578	288 738	62 929	- 82 977	85 029
2006 III	635 051	450 389	157 988	50 629	- 101 441	77 487
2006 IV	544 956	359 997	142 205	42 633	- 78 547	78 668
2007 I	587 016	361 776	202 472	42 334	- 99 434	79 867
2007 II	621 267	358 294	209 565	60 319	- 86 329	79 417
2007 III	658 673	350 922	238 505	66 377	- 79 565	82 435
2007 IV	714 297	360 578	288 738	62 929	- 82 977	85 029
2008 I	638 602	333 297	285 159	59 536	- 119 616	80 226
2008 II	646 753	341 621	289 050	63 239	- 127 845	80 688
2008 III	669 257	374 702	273 107	45 860	- 106 865	82 453

## R2 Auslandvermögen – Aktiven Switzerland's international investment position – assets

In Millionen Franken / In CHF millions

### Schweizerische Direktinvestitionen im Ausland<sup>1</sup> / Swiss direct investment abroad<sup>1</sup>

Bestand am Jahres- und Quartalsende  Positions at year-end and end of quarter	Total (2 + 5)	Beteiligungskapital  Equity capital		Forderungen und Verpflichtungen der nichtfinanziellen Unternehmen in der Schweiz gegenüber Tochtergesellschaften, Beteiligungen und Filialen im Ausland  Claims and liabilities of resident non-financial companies towards subsidiaries, associate companies and branches abroad		
		1	2	Forderungen  Claims	Verpflichtungen  Liabilities	Nettoforderungen (3 + 4) Net claims (3 + 4)
				3	4	5
1998	253 596	225 261	40 200	- 11 866	28 335	
1999	311 258	266 943	58 925	- 14 610	44 315	
2000	379 931	337 495	67 979	- 25 543	42 436	
2001	423 077	379 007	67 003	- 22 932	44 070	
2002	405 229	365 986	68 152	- 28 910	39 242	
2003	422 244	386 412	73 322	- 37 490	35 832	
2004	453 307	428 591	65 544	- 40 827	24 717	
2005	567 752	540 192	74 516	- 46 956	27 560	
2006	683 307	620 098	130 410	- 67 200	63 210	
2007	740 472	662 388	141 526	- 63 442	78 084	
2006 III	711 594	595 276	157 519	- 41 201	116 318	
2006 IV	683 307	620 098	130 410	- 67 200	63 210	
2007 I	711 059	643 728	132 407	- 65 076	67 332	
2007 II	722 012	653 787	137 666	- 69 441	68 226	
2007 III	721 961	653 555	137 935	- 69 529	68 405	
2007 IV	740 472	662 388	141 526	- 63 442	78 084	
2008 I	717 112	645 160	131 640	- 59 687	71 953	
2008 II	734 372	665 548	134 808	- 65 984	68 824	
2008 III	770 413	691 397	146 683	- 67 668	79 016	

### Schweizerische Portfolioinvestitionen im Ausland / Swiss portfolio investment abroad

Bestand am Jahres- und Quartalsende  Positions at year-end and end of quarter	Total (2 + 5)	Schuldttitel Debt securities			Dividendenpapiere Equity securities			Derivate und strukturierte Produkte <sup>5</sup> Derivatives and structured products <sup>5</sup>
		Total (3 + 4)	Anleihen und Notes  Bonds and notes	Geldmarktpapiere <sup>2</sup>  Money market paper <sup>2</sup>	Total (6 + 7)	Aktien <sup>3</sup>  Shares <sup>3</sup>	Kollektivanlagen <sup>4</sup>  Collective investment schemes <sup>4</sup>	
1	2		3	4		5	6	7
1998	651 793	363 237	355 188	8 050	288 556	200 660	87 896	.
1999	808 027	392 139	375 787	16 352	415 888	302 848	113 040	.
2000	822 028	384 634	372 374	12 261	437 394	308 956	128 437	.
2001	815 964	407 202	381 044	26 158	408 762	273 544	135 218	.
2002	724 385	421 686	391 835	29 850	302 700	184 468	118 231	.
2003	816 257	453 033	417 829	35 205	363 223	224 784	138 439	.
2004	860 284	476 140	443 274	32 866	384 145	228 174	155 971	.
2005	958 336	488 672	445 780	42 892	469 664	250 248	219 416	79 899
2006	1 072 345	557 993	496 491	61 502	514 353	263 135	251 218	113 568
2007	1 190 815	615 356	526 490	88 866	575 459	277 530	297 929	138 867
2006 III	1 042 241	542 899	485 890	57 009	499 342	259 076	240 267	102 864
2006 IV	1 072 345	557 993	496 491	61 502	514 353	263 135	251 218	113 568
2007 I	1 131 228	589 757	521 021	68 736	541 472	273 499	267 972	121 038
2007 II	1 191 715	609 353	527 794	81 558	582 362	297 065	285 297	135 982
2007 III	1 196 205	612 931	529 074	83 857	583 275	296 470	286 805	154 155
2007 IV	1 190 815	615 356	526 490	88 866	575 459	277 530	297 929	138 867
2008 I	1 081 714	596 657	509 415	87 242	485 057	226 708	258 349	216 105
2008 II	1 080 026	596 350	504 164	92 186	483 676	221 926	261 750	226 210
2008 III	1 039 829	610 486	520 534	89 952	429 343	189 061	240 282	223 863

<sup>1</sup> Schweizerische Beteiligungen von 10% und mehr am Kapital von Unternehmen im Ausland und das Nettovermögen von Filialen im Ausland. Im 1. Quartal 2004 Erweiterung der Anzahl der befragten Unternehmen.

Swiss equity holdings of at least 10% in companies abroad as well as the net assets of branches abroad. In Q1 2004, the number of companies included in the survey was increased.

<sup>2</sup> Bis 1997 nur Geldmarktpapiere, die von Banken gehalten werden.  
Until 1997, only money market instruments held by banks.

<sup>3</sup> Bis 3. Quartal 2007 inklusive Anteile an kollektiven Kapitalanlagen mit Closed-End-Struktur.  
Until Q3 2007, including units in collective investment schemes with a closed-ended structure.

<sup>4</sup> Bis Ende 2004 nur *Anlagefondszertifikate*. Vom 1. Quartal 2005 bis 3. Quartal 2007 nur Anteile an kollektiven Kapitalanlagen mit Open-End-Struktur. Anteile an Kollektivanlagen mit Closed-End-Struktur wurden unter den *Aktien* verbucht. Ab 4. Quartal 2007 alle Anteile an Kollektivanlagen (sowohl mit Open-End als auch mit Closed-End-Struktur).  
Until the end of 2004, containing exclusively *Investment fund certificates*. From Q1 2005 to Q3 2007, containing exclusively units in collective investment schemes with an open-ended structure. Units in collective investment schemes with a closed-ended structure were recorded under *Shares*. As of Q4 2007, including all units in collective investment schemes (both with an open-ended and a closed-ended structure).

<sup>5</sup> Bis 4. Quartal 2007 nur Derivate von Banken und Versicherungen. Ab 1. Quartal 2008 Derivate von allen Branchen.  
Until Q4 2007, only derivatives issued by banks and insurance companies. As of Q1 2008, derivatives issued by all industries.



**Übrige Aktiven (ohne Währungsreserven) / Other foreign assets (excluding reserve assets)**

Bestand am Jahres- und Quartalsende Positions at year-end and end of quarter	Total (2 + 8)	Kredite an das Ausland (Forderungen) Loans granted abroad (claims)					von inländischen Unternehmen By resident companies	von der öffentlichen Hand By general government	von der Nationalbank By the Swiss National Bank	Übrige Other
		Total (3 + 6 + 7 + 8)	von inländischen Banken <sup>6</sup> By resident banks <sup>6</sup>		an Kunden To non-banks	an Banken To banks				
			Total (4 + 5)	an Banken To banks						
1	2	3	4	5	6	7	8	9		
1998	678 156	553 431	457 888	369 861	88 027	94 690	853	.	124 725	
1999	794 781	650 936	547 195	447 364	99 831	101 776	765	1 201	143 845	
2000	945 861	791 385	676 418	561 894	114 524	109 652	781	4 534	154 476	
2001	892 754	758 128	629 408	518 309	111 099	116 968	517	11 235	134 625	
2002	889 556	781 940	646 090	549 577	96 513	126 266	495	9 088	107 617	
2003	865 439	761 092	626 246	526 516	99 730	124 971	484	9 391	104 347	
2004	861 908	754 471	613 545	482 693	130 852	131 243	473	9 209	107 437	
2005	1 090 255	948 618	744 367	599 608	144 759	184 926	8 752	10 573	141 637	
2006	1 120 174	943 435	739 126	581 195	157 931	185 571	8 954	9 785	176 739	
2007	1 481 013	1 274 340	1 013 141	812 726	200 415	239 391	6 167	15 641	206 674	
2006 III	1 172 850	1 009 648	814 800	655 876	158 924	180 693	7 693	6 463	163 202	
2006 IV	1 120 174	943 435	739 126	581 195	157 931	185 571	8 954	9 785	176 739	
2007 I	1 408 332	1 221 462	982 545	816 012	166 533	223 265	7 413	8 239	186 869	
2007 II	1 406 138	1 200 708	929 688	745 523	184 165	249 602	9 591	11 828	205 429	
2007 III	1 370 683	1 165 309	896 224	701 446	194 778	251 596	10 691	6 798	205 374	
2007 IV	1 481 013	1 274 340	1 013 141	812 726	200 415	239 391	6 167	15 641	206 674	
2008 I	1 333 737	1 142 017	884 697	696 062	188 635	237 816	1 867	17 638	191 720	
2008 II	1 194 477	997 866	721 159	523 281	197 878	245 247	1 920	29 539	196 611	
2008 III	1 262 106	1 064 090	760 695	550 562	210 133	251 929	561	50 905	198 016	

**Währungsreserven der Nationalbank / Reserve assets of the National Bank**

Bestand am Jahres- und Quartalsende Positions at year-end and end of quarter	Total (2 bis 5) (2 to 5)	Gold <sup>7</sup>	Devisenanlagen <sup>8</sup>	Reserveposition beim IWF	Übrige <sup>9</sup>
		Gold <sup>7</sup>	Foreign currency investments <sup>8</sup>	Reserve position in the IMF	Other <sup>9</sup>
		1	2	3	4
1998	68 966	11 904	52 806	3 071	1 185
1999	70 287	11 904	54 608	2 678	1 098
2000	87 856	34 725	50 453	2 079	599
2001	87 031	32 982	50 581	2 666	802
2002	85 349	29 340	52 941	2 670	399
2003	86 047	27 128	56 312	2 562	46
2004	84 462	21 639	60 708	2 035	80
2005	75 794	28 050	46 585	1 080	79
2006	78 668	32 221	45 592	557	298
2007	85 029	34 776	49 468	406	379
2006 III	77 487	31 228	45 400	728	131
2006 IV	78 668	32 221	45 592	557	298
2007 I	79 867	33 558	45 398	558	354
2007 II	79 417	32 731	45 791	463	433
2007 III	82 435	32 930	48 642	425	438
2007 IV	85 029	34 776	49 468	406	379
2008 I	80 226	33 265	46 238	372	350
2008 II	80 688	32 848	46 933	426	481
2008 III	82 453	32 863	49 058	459	73

<sup>6</sup> Geschäftsstellen in der Schweiz und im Fürstentum Liechtenstein, seit 1999 ohne Wertschriftenleihe. Seit dem 4. Quartal 2003 Änderung in der Berichterstattung der Banken.  
Offices in Switzerland and in the Principality of Liechtenstein, since 1999, excluding securities lending. Since Q4 2003, there has been a change in bank reporting.

<sup>7</sup> Seit dem 2. Quartal 2000 wird der Goldbestand zum Marktwert bewertet. Bis zum 1. Quartal 2000 wurde der Goldbestand zum offiziellen Paritätswert von 4 596 Franken pro Kilogramm ausgewiesen.  
Since Q2 2000, gold holdings have been priced at market value. Until Q1 2000, they were valued at the official parity price of CHF 4,596 per kilogram.

<sup>8</sup> Seit dem 2. Quartal 2005 ohne freie Aktiven.  
Since Q2 2005, excluding free assets.

<sup>9</sup> Seit dem 2. Quartal 2003 werden die Währungshilfekredite bei den übrigen Aktiven verbucht.  
Since Q2 2003, monetary assistance loans have been shown under other assets.

### R3 Auslandvermögen – Passiven Switzerland's international investment position – liabilities

In Millionen Franken / In CHF millions

#### Ausländische Direktinvestitionen in der Schweiz<sup>1</sup> / Foreign direct investment in Switzerland<sup>1</sup>

Bestand am Jahres- und Quartalsende  Positions at year-end and end of quarter	Total (2 + 5)	Beteiligungskapital  Equity capital		Forderungen und Verpflichtungen ausländischer Investoren gegenüber nichtfinanziellen Tochtergesellschaften, Beteiligungen und Filialen in der Schweiz  Claims and liabilities of non-resident investors towards resident non-financial subsidiaries, associate companies and branches		
		1	2	Verpflichtungen  Liabilities	Forderungen  Claims	Nettoverpflichtungen (3 + 4)  Net liabilities (3 + 4)
				3	4	5
1998	99 101	98 109	6 146	- 5 155	992	
1999	121 561	119 802	10 148	- 8 388	1 760	
2000	142 055	139 550	12 732	- 10 227	2 505	
2001	148 887	148 721	14 030	- 13 864	166	
2002	173 080	169 178	16 103	- 12 201	3 902	
2003	200 666	189 246	29 076	- 17 656	11 420	
2004	223 694	219 099	29 689	- 25 095	4 594	
2005	223 636	222 354	33 695	- 32 413	1 282	
2006	323 310	288 184	73 619	- 38 492	35 126	
2007	379 894	348 153	80 733	- 48 992	31 741	
2006 III	261 205	264 758	37 404	- 40 956	- 3 552	
2006 IV	323 310	288 184	73 619	- 38 492	35 126	
2007 I	349 283	313 357	76 192	- 40 267	35 926	
2007 II	363 718	328 025	77 641	- 41 947	35 693	
2007 III	371 039	340 000	76 257	- 45 218	31 039	
2007 IV	379 894	348 153	80 733	- 48 992	31 741	
2008 I	383 815	355 255	74 438	- 45 878	28 560	
2008 II	392 751	360 131	80 715	- 48 095	32 620	
2008 III	395 711	366 421	80 252	- 50 962	29 290	

#### Ausländische Portfolioinvestitionen in der Schweiz / Foreign portfolio investment in Switzerland

Bestand am Jahres- und Quartalsende  Positions at year-end and end of quarter	Total (2 + 5)	Schuldentitel Debt securities			Dividendenpapiere Equity securities			Derivate und strukturierte Produkte <sup>4</sup>  Derivatives and structured products <sup>4</sup>
		Total (3 + 4)	Anleihen und Notes  Bonds and notes	Geldmarktpapiere  Money market paper	Total (6 + 7)	Aktien <sup>2</sup>  Shares <sup>2</sup>	Kollektivanlagen <sup>3</sup>  Collective investment schemes <sup>3</sup>	
1	2		3	4		5	6	7
1998	486 826	40 969	40 372	597	445 857	389 907	55 950	.
1999	550 547	47 861	47 265	596	502 686	430 605	72 081	.
2000	671 355	46 150	45 209	941	625 205	547 540	77 665	.
2001	586 562	47 011	46 430	582	539 550	463 426	76 124	.
2002	485 660	49 136	47 831	1 306	436 524	374 356	62 167	.
2003	556 790	58 785	57 675	1 110	498 005	431 847	66 158	.
2004	589 478	72 711	71 408	1 303	516 767	451 126	65 641	.
2005	788 126	83 017	81 638	1 379	705 109	622 793	82 316	60 411
2006	930 140	95 150	93 415	1 735	834 990	746 653	88 337	70 936
2007	902 077	85 365	83 479	1 886	816 712	716 378	100 334	75 938
2006 III	884 253	94 475	93 057	1 418	789 778	704 799	84 979	52 235
2006 IV	930 140	95 150	93 415	1 735	834 990	746 653	88 337	70 936
2007 I	928 756	90 196	88 286	1 910	838 560	747 029	91 531	78 704
2007 II	982 150	94 607	92 645	1 962	887 543	790 750	96 793	75 663
2007 III	957 701	96 483	94 335	2 148	861 218	765 723	95 495	87 778
2007 IV	902 077	85 365	83 479	1 886	816 712	716 378	100 334	75 938
2008 I	796 555	85 277	82 368	2 909	711 278	616 910	94 368	156 568
2008 II	790 976	83 165	79 930	3 236	707 811	610 636	97 174	162 971
2008 III	766 722	86 574	83 282	3 292	680 149	582 733	97 415	178 003

## Übrige Passiven / Other foreign liabilities

Bestand am Jahres- und Quartalsende Positions at year-end and end of quarter	Total (2 + 9)	Kredite aus dem Ausland (Verpflichtungen) Loans from abroad (liabilities)						Übrige Other	
		Total (3 + 6 + 7 + 8)	an inländische Banken <sup>5</sup> To resident banks <sup>5</sup>			an inländische Unternehmen To resident companies	an die öffentliche Hand To general government		an die Nationalbank To the Swiss National Bank
			Total (4 + 5)	von Banken	von Kunden				
				From banks	From non-banks				
1	2	3	4	5	6	7	8	9	
1998	620 631	474 646	398 861	315 887	82 974	74 760	861	164	145 985
1999	802 346	629 835	548 197	463 202	84 995	80 295	774	569	172 510
2000	955 341	782 030	690 939	614 415	76 524	89 773	675	643	173 311
2001	946 189	770 266	666 969	588 922	78 047	100 561	637	2 099	175 924
2002	911 003	750 475	647 877	564 670	83 207	101 040	855	703	160 528
2003	900 123	742 707	636 533	535 646	100 887	104 957	575	641	157 416
2004	911 782	748 870	641 916	538 622	103 294	105 826	798	330	162 912
2005	1 132 107	946 183	775 536	662 548	112 988	168 982	945	721	185 924
2006	1 198 722	984 894	803 859	688 407	115 452	179 146	1 463	426	213 828
2007	1 563 991	1 320 751	1 084 793	963 738	121 055	227 823	1 755	6 380	243 240
2006 III	1 274 291	1 069 298	884 717	772 207	112 510	183 294	848	439	204 993
2006 IV	1 198 722	984 894	803 859	688 407	115 452	179 146	1 463	426	213 828
2007 I	1 507 766	1 284 418	1 064 768	949 164	115 604	217 705	1 477	468	223 348
2007 II	1 492 466	1 254 696	1 022 051	898 553	123 498	230 188	1 632	825	237 770
2007 III	1 450 248	1 206 763	971 333	851 563	119 770	232 302	1 696	1 432	243 485
2007 IV	1 563 991	1 320 751	1 084 793	963 738	121 055	227 823	1 755	6 380	243 240
2008 I	1 453 353	1 206 074	958 447	836 342	122 105	238 196	1 732	7 699	247 279
2008 II	1 322 321	1 069 231	799 760	677 779	121 981	254 199	1 494	13 778	253 091
2008 III	1 368 972	1 111 374	825 058	693 444	131 614	251 787	1 499	33 030	257 598

- <sup>1</sup> Ausländische Beteiligungen von 10% und mehr am Kapital von Unternehmen in der Schweiz und das Nettovermögen ausländischer Filialen in der Schweiz.  
Im 1. Quartal 2004 Erweiterung der Anzahl der befragten Unternehmen.  
Foreign equity holdings of at least 10% in companies in Switzerland as well as the net assets of foreign branches in Switzerland. In Q1 2004, the number of companies included in the survey was increased.
- <sup>2</sup> Bis 3. Quartal 2007 inklusive Anteile an kollektiven Kapitalanlagen mit Closed-End-Struktur.  
Until Q3 2007, including units in collective investment schemes with a closed-ended structure.
- <sup>3</sup> Bis Ende 2004 nur *Anlagefondszertifikate*. Vom 1. Quartal 2005 bis 3. Quartal 2007 nur Anteile an kollektiven Kapitalanlagen mit Open-End-Struktur. Anteile an Kollektivanlagen mit Closed-End-Struktur wurden unter den *Aktien* verbucht. Ab 4. Quartal 2007 alle Anteile an Kollektivanlagen (sowohl mit Open-End als auch mit Closed-End-Struktur).  
Until the end of 2004, containing exclusively *Investment fund certificates*. From Q1 2005 to Q3 2007, containing exclusively units in collective investment schemes with an open-ended structure. Units in collective investment schemes with a closed-ended structure were recorded under *Shares*. As of Q4 2007, including all units in collective investment schemes (both with an open-ended and a closed-ended structure).
- <sup>4</sup> Bis 4. Quartal 2007 nur Derivate von Banken und Versicherungen. Ab 1. Quartal 2008 Derivate von allen Branchen.  
Until Q4 2007, only derivatives issued by banks and insurance companies. As of Q1 2008, derivatives issued by all industries.
- <sup>5</sup> Geschäftsstellen in der Schweiz und im Fürstentum Liechtenstein, seit 1999 ohne Wertschriftenleihe.  
Offices in Switzerland and in the Principality of Liechtenstein, since 1999 excluding securities lending.

# S11 Schweizerische Direktinvestitionen im Ausland – Ländergruppen<sup>1</sup> Swiss direct investment abroad – by geographical zone<sup>1</sup>

## Kapitalexporte<sup>2,3,4</sup> / Capital outflows<sup>2,3,4</sup>

In Millionen Franken / In CHF millions

		2003	2004	2005	2006	2007
		1	2	3	4	5
<b>Industrie / Manufacturing</b>						
Europa	Europe	6 427	10 291	6 314	25 895	14 650
EU <sup>5</sup>	EU <sup>5</sup>	4 536	5 090	5 583	22 082	7 685
Übriges Europa <sup>6</sup>	Other European countries <sup>6</sup>	1 891	5 201	731	3 814	6 965
Nordamerika	North America	54	9 320	16 344	17 471	7 235
Mittel- und Südamerika	Central and South America	1 152	629	2 716	7 000	- 546
Asien	Asia	- 1 355	1 313	1 159	4 515	2 812
Afrika	Africa	62	- 149	481	383	350
Ozeanien	Oceania	86	217	201	515	355
<b>Alle Länder</b>	<b>All countries</b>	<b>6 425</b>	<b>21 620</b>	<b>27 214</b>	<b>55 779</b>	<b>24 856</b>
<b>Dienste / Services</b>						
Europa	Europe	3 010	4 259	18 336	12 501	24 954
EU <sup>5</sup>	EU <sup>5</sup>	1 988	9 821	15 380	14 166	24 452
Übriges Europa <sup>6</sup>	Other European countries <sup>6</sup>	1 022	- 5 562	2 956	- 1 665	501
Nordamerika	North America	6 715	- 442	6 488	5 536	- 12 267
Mittel- und Südamerika	Central and South America	2 601	2 652	4 017	14 346	17 009
Asien	Asia	1 482	3 867	5 598	5 803	2 828
Afrika	Africa	- 310	- 223	1 250	427	1 235
Ozeanien	Oceania	871	933	748	677	997
<b>Alle Länder</b>	<b>All countries</b>	<b>14 369</b>	<b>11 046</b>	<b>36 436</b>	<b>39 289</b>	<b>34 755</b>
<b>Total (alle Unternehmen) / Total (all companies)</b>						
Europa	Europe	9 437	14 550	24 649	38 396	39 603
EU <sup>5</sup>	EU <sup>5</sup>	6 524	14 911	20 963	36 247	32 137
Übriges Europa <sup>6</sup>	Other European countries <sup>6</sup>	2 912	- 361	3 687	2 149	7 466
Nordamerika	North America	6 769	8 878	22 832	23 007	- 5 032
Mittel- und Südamerika	Central and South America	3 753	3 281	6 732	21 346	16 463
Asien	Asia	128	5 180	6 757	10 318	5 640
Afrika	Africa	- 248	- 372	1 731	810	1 585
Ozeanien	Oceania	957	1 150	949	1 192	1 353
<b>Alle Länder</b>	<b>All countries</b>	<b>20 795</b>	<b>32 666</b>	<b>63 651</b>	<b>95 068</b>	<b>59 612</b>

<sup>1</sup> Die Ländergruppeneinteilung entspricht der Geonomenklatur Eurostat.

The definition of geographical zones is based on the Eurostat nomenclature.

<sup>2</sup> Minus (-) bedeutet einen Kapitalrückfluss in die Schweiz (Desinvestition).

The minus sign (-) indicates a return flow of capital into Switzerland (disinvestment).

<sup>3</sup> Erweiterung des Erhebungskreises in den Jahren 1993 und 2004.

Expansion of the reporting population in 1993 and 2004.

<sup>4</sup> Bis 1985 ohne Banken.

Until 1985, excl. banks.

<sup>5</sup> Bis 1994 EU12, ab 1995 EU15, ab 2004 EU25, ab 2007 EU27.

Until 1994, EU12; as of 1995, EU15; as of 2004, EU25; as of 2007, EU27.

<sup>6</sup> Bis 1994 inkl. Finnland, Österreich und Schweden; ab 2000 inkl. Guernsey, Jersey und Insel Man, exkl. Monaco; bis 2003 inkl. Baltische Länder, Malta, Polen, Slowakei, Slowenien, Tschechische Republik, Ungarn und Zypern; bis 2006 inkl. Bulgarien und Rumänien.

Until 1994, incl. Finland, Austria and Sweden; as of 2000, incl. Guernsey, Jersey and the Isle of Man, excl. Monaco; until 2003, incl. Baltic countries, Malta, Poland, Slovakia, Slovenia, Czech Republic, Hungary and Cyprus; until 2006, incl. Bulgaria and Romania.

# S12 Schweizerische Direktinvestitionen im Ausland – Ländergruppen<sup>1</sup> Swiss direct investment abroad – by geographical zone<sup>1</sup>

Kapitalbestand am Jahresende (Buchwert)<sup>2,3</sup> / Capital stock at year-end (book value)<sup>2,3</sup>

In Millionen Franken / In CHF millions

		2003	2004	2005	2006	2007
		1	2	3	4	5
<b>Industrieunternehmen / Manufacturing companies</b>						
Europa	Europe	76 339	86 919	105 312	131 863	151 634
EU <sup>4</sup>	EU <sup>4</sup>	62 147	70 040	86 328	108 480	118 964
Übriges Europa <sup>5</sup>	Other European countries <sup>5</sup>	14 192	16 879	18 983	23 382	32 670
Nordamerika	North America	27 123	27 438	49 137	61 636	70 149
Mittel- und Südamerika	Central and South America	24 542	29 438	34 416	50 628	54 740
Asien	Asia	12 832	14 263	15 398	18 573	20 480
Afrika	Africa	1 017	1 087	1 360	1 682	2 284
Ozeanien	Oceania	1 015	1 041	1 931	2 665	3 312
<b>Alle Länder</b>	<b>All countries</b>	<b>142 867</b>	<b>160 186</b>	<b>207 555</b>	<b>267 045</b>	<b>302 598</b>
<b>Dienstleistungsunternehmen / Service companies</b>						
Europa	Europe	142 159	147 048	183 046	170 857	192 396
EU <sup>4</sup>	EU <sup>4</sup>	118 935	130 922	162 920	155 207	172 733
Übriges Europa <sup>5</sup>	Other European countries <sup>5</sup>	23 224	16 127	20 126	15 650	19 663
Nordamerika	North America	56 211	57 001	75 856	100 000	77 808
Mittel- und Südamerika	Central and South America	49 646	57 921	59 300	93 408	109 992
Asien	Asia	19 542	21 199	30 131	37 371	39 887
Afrika	Africa	2 288	1 480	2 150	6 042	8 604
Ozeanien	Oceania	9 531	8 473	9 715	8 584	9 189
<b>Alle Länder</b>	<b>All countries</b>	<b>279 377</b>	<b>293 121</b>	<b>360 197</b>	<b>416 262</b>	<b>437 874</b>
<b>Total (alle Unternehmen) / Total (all companies)</b>						
Europa	Europe	218 498	233 967	288 358	302 720	344 030
EU <sup>4</sup>	EU <sup>4</sup>	181 082	200 961	249 248	263 688	291 697
Übriges Europa <sup>5</sup>	Other European countries <sup>5</sup>	37 416	33 006	39 110	39 032	52 333
Nordamerika	North America	83 334	84 438	124 993	161 636	147 956
Mittel- und Südamerika	Central and South America	74 188	87 359	93 715	144 035	164 732
Asien	Asia	32 374	35 462	45 529	55 943	60 367
Afrika	Africa	3 305	2 567	3 510	7 724	10 888
Ozeanien	Oceania	10 545	9 514	11 646	11 249	12 501
<b>Alle Länder</b>	<b>All countries</b>	<b>422 244</b>	<b>453 307</b>	<b>567 751</b>	<b>683 307</b>	<b>740 472</b>

<sup>1</sup> Die Ländergruppendefinition entspricht der Geonomenklatur Eurostat.  
The definition of geographical zones is based on the Eurostat geomenclature.

<sup>2</sup> Erweiterung des Erhebungskreises in den Jahren 1993 und 2004.  
Expansion of the reporting population in 1993 and 2004.

<sup>3</sup> Bis 1985 ohne Banken.  
Until 1985, excl. banks.

<sup>4</sup> Bis 1985 EU10, ab 1986 EU12, ab 1995 EU 15, ab 2004 EU25, ab 2007 EU27.  
Until 1985, EU10; as of 1986, EU12; as of 1995, EU15; as of 2004, EU25; as of 2007, EU27.

<sup>5</sup> Bis 1985 inkl. Portugal und Spanien; bis 1994 inkl. Finnland, Österreich und Schweden; ab 2000 inkl. Guernsey, Jersey und Insel Man, excl. Monaco; bis 2003 inkl. Baltische Staaten, Malta, Polen, Slowakei, Slowenien, Tschechische Republik, Ungarn und Zypern; bis 2006 inkl. Bulgarien und Rumänien.  
Until 1985, incl. Portugal and Spain, until 1994, incl. Finland, Austria and Sweden; as of 2000, incl. Guernsey, Jersey and the Isle of Man, excl. Monaco; until 2003, incl. Baltic countries, Malta, Poland, Slovakia, Slovenia, Czech Republic, Hungary and Cyprus; until 2006, incl. Bulgaria and Romania.

# S13 Schweizerische Direktinvestitionen im Ausland – Ländergruppen<sup>1</sup> Swiss direct investment abroad – by geographical zone<sup>1</sup>

Personalbestand im Ausland<sup>2,3</sup> / Number of staff abroad<sup>2,3</sup>

		2003	2004	2005	2006	2007
		1	2	3	4	5
<b>Industrieunternehmen / Manufacturing companies</b>						
Europa	Europe	519 612	506 042	519 412	557 026	576 956
EU <sup>4</sup>	EU <sup>4</sup>	434 633	467 972	477 333	508 806	534 627
Übriges Europa <sup>5</sup>	Other European countries <sup>5</sup>	84 979	38 070	42 079	48 220	42 329
Nordamerika	North America	189 228	180 783	191 214	206 896	215 014
Mittel- und Südamerika	Central and South America	111 819	114 113	122 798	130 080	136 916
Asien	Asia	181 091	187 690	201 699	236 177	257 404
Afrika	Africa	29 905	32 160	34 445	34 677	40 720
Ozeanien	Oceania	14 983	15 722	15 961	17 302	17 600
<b>Alle Länder</b>	<b>All countries</b>	<b>1 046 638</b>	<b>1 036 510</b>	<b>1 085 528</b>	<b>1 182 157</b>	<b>1 244 610</b>
<b>Dienstleistungsunternehmen / Service companies</b>						
Europa	Europe	391 042	435 171	453 729	548 300	559 595
EU <sup>4</sup>	EU <sup>4</sup>	324 366	385 402	399 963	433 931	469 263
Übriges Europa <sup>5</sup>	Other European countries <sup>5</sup>	66 676	49 768	53 767	114 369	90 332
Nordamerika	North America	138 395	133 883	146 854	152 559	162 945
Mittel- und Südamerika	Central and South America	68 384	83 637	87 659	91 742	107 602
Asien	Asia	102 529	116 011	171 405	172 269	209 086
Afrika	Africa	44 299	36 808	38 957	43 272	43 122
Ozeanien	Oceania	17 650	20 318	20 001	22 084	23 278
<b>Alle Länder</b>	<b>All countries</b>	<b>762 300</b>	<b>825 828</b>	<b>918 605</b>	<b>1 030 226</b>	<b>1 105 628</b>
<b>Total (alle Unternehmen) / Total (all companies)</b>						
Europa	Europe	910 654	941 212	973 141	1 105 326	1 136 550
EU <sup>4</sup>	EU <sup>4</sup>	758 999	853 374	877 296	942 737	1 003 889
Übriges Europa <sup>5</sup>	Other European countries <sup>5</sup>	151 655	87 838	95 845	162 589	132 661
Nordamerika	North America	327 624	314 666	338 068	359 455	377 960
Mittel- und Südamerika	Central and South America	180 203	197 750	210 457	221 821	244 518
Asien	Asia	283 620	303 701	373 104	408 446	466 490
Afrika	Africa	74 204	68 968	73 402	77 949	83 842
Ozeanien	Oceania	32 633	36 040	35 962	39 386	40 878
<b>Alle Länder</b>	<b>All countries</b>	<b>1 808 938</b>	<b>1 862 338</b>	<b>2 004 133</b>	<b>2 212 383</b>	<b>2 350 238</b>

<sup>1</sup> Die Ländergruppendefinition entspricht der Geonomenklatur Eurostat.  
The definition of geographical zones is based on the Eurostat geonomenclature.

<sup>2</sup> Erweiterung des Erhebungskreises in den Jahren 1986, 1993 und 2004.  
Expansion of the reporting population in 1986, 1993 and 2004.

<sup>3</sup> Bis 1985 ohne Banken.  
Until 1985, excl. banks.

<sup>4</sup> Bis 1985 EU10, ab 1986 EU12, ab 1995 EU15, ab 2004 EU25, ab 2007 EU27.  
Until 1985, EU10; as of 1986, EU12; as of 1995, EU15; as of 2004, EU25; as of 2007, EU27.

<sup>5</sup> Bis 1985 inkl. Portugal und Spanien; bis 1994 inkl. Finnland, Österreich und Schweden; ab 2000 inkl. Guernsey, Jersey und Insel Man, excl. Monaco; bis 2003 inkl. Baltische Staaten, Malta, Polen, Slowakei, Slowenien, Tschechische Republik, Ungarn und Zypern; bis 2006 inkl. Bulgarien und Rumänien.  
Until 1985, incl. Portugal and Spain, until 1994, incl. Finland, Austria and Sweden; as of 2000 incl. Guernsey, Jersey and the Isle of Man, excl. Monaco; until 2003, incl. Baltic countries, Malta, Poland, Slovakia, Slovenia, Czech Republic, Hungary and Cyprus; until 2006, incl. Bulgaria and Romania.



## S21 Ausländische Direktinvestitionen in der Schweiz – Ländergruppen <sup>1</sup> Foreign direct investment in Switzerland – by geographical zone <sup>1</sup>

### Kapitalimporte <sup>2,3</sup> / Capital inflows <sup>2,3</sup>

In Millionen Franken / In CHF millions

	2003	2004	2005	2006	2007	
	1	2	3	4	5	
<b>Alle Unternehmen / All companies</b>						
Europa	Europe	14 159	- 3 924	24 000	29 150	53 047
EU <sup>4</sup>	EU <sup>4</sup>	14 125	- 4 034	24 031	29 083	53 707
Übriges Europa <sup>5</sup>	Other European countries <sup>5</sup>	34	110	- 31	68	- 660
Nordamerika	North America	7 213	7 007	- 26 048	9 206	5 757
Mittel- und Südamerika	Central and South America	932	- 1 400	878	164	350
Asien, Afrika und Ozeanien	Asia, Africa and Oceania	- 79	- 524	- 14	147	- 42
<b>Alle Länder</b>	<b>All countries</b>	<b>22 224</b>	<b>1 159</b>	<b>- 1 184</b>	<b>38 667</b>	<b>59 113</b>

## S22 Ausländische Direktinvestitionen in der Schweiz – Ländergruppen <sup>1</sup> Foreign direct investment in Switzerland – by geographical zone <sup>1</sup>

### Kapitalbestand am Jahresende (Buchwert) <sup>3</sup> / Capital stock at year-end (book value) <sup>3</sup>

In Millionen Franken / In CHF millions

	2003	2004	2005	2006	2007	
	1	2	3	4	5	
<b>Alle Unternehmen / All companies</b>						
Europa	Europe	114 210	130 185	158 110	223 103	274 338
EU <sup>4</sup>	EU <sup>4</sup>	112 304	128 063	155 108	219 885	271 854
Übriges Europa <sup>5</sup>	Other European countries <sup>5</sup>	1 906	2 122	3 002	3 217	2 484
Nordamerika	North America	81 931	89 590	59 164	66 480	72 966
Mittel- und Südamerika	Central and South America	1 953	1 515	3 458	30 449	29 249
Asien, Afrika und Ozeanien	Asia, Africa and Oceania	2 572	2 404	2 904	3 278	3 341
<b>Alle Länder</b>	<b>All countries</b>	<b>200 666</b>	<b>223 693</b>	<b>223 636</b>	<b>323 310</b>	<b>379 894</b>

<sup>1</sup> Die Ländergruppendefinition entspricht der Geonomenklatur Eurostat.  
The definition of geographical zones is based on the Eurostat geonomenclature.

<sup>2</sup> Minus (-) bedeutet einen Kapitalabfluss aus der Schweiz (Desinvestition).  
The minus sign (-) indicates an outflow of capital from Switzerland (disinvestment).

<sup>3</sup> Erweiterung des Erhebungskreises in den Jahren 1993 und 2004.  
Expansion of the reporting population in 1993 and 2004.

<sup>4</sup> Bis 1985 EU10, ab 1986 EU12, ab 1995 EU 15, ab 2004 EU25, ab 2007 EU27.  
Until 1985, EU10; as of 1986, EU12; as of 1995, EU15; as of 2004, EU25; as of 2007, EU27.

<sup>5</sup> Bis 1985 inkl. Portugal und Spanien; bis 1994 inkl. Finnland, Österreich und Schweden; ab 2000 inkl. Guernsey, Jersey und Insel Man, excl. Monaco; bis 2003 inkl. Baltische Staaten, Malta, Polen, Slowakei, Slowenien, Tschechische Republik, Ungarn und Zypern; bis 2006 inkl. Bulgarien und Rumänien.  
Until 1985, incl. Portugal and Spain, until 1994, incl. Finland, Austria and Sweden; as of 2000, incl. Guernsey, Jersey and the Isle of Man, excl. Monaco; until 2003, incl. Baltic countries, Malta, Poland, Slovakia, Slovenia, Czech Republic, Hungary and Cyprus; until 2006, incl. Bulgaria and Romania.



## S23: Ausländische Direktinvestitionen in der Schweiz – Ländergruppen <sup>1</sup> Foreign direct investment in Switzerland – by geographical zone <sup>1</sup>

### Personalbestand in der Schweiz / Number of staff in Switzerland

	2003	2004	2005	2006	2007
	1	2	3	4	5

### Unternehmen, die in der Erhebung der Direktinvestitionen erfasst werden <sup>2</sup> / Companies included in data collection for direct investment statistics <sup>2</sup>

	2003	2004	2005	2006	2007
Europa	124 517	153 167	167 112	177 260	192 083
EU <sup>3</sup>	124 032	152 506	166 482	176 777	191 537
Übriges Europa <sup>4</sup>	486	661	630	483	546
Nordamerika	30 505	32 590	29 208	31 086	30 496
Mittel- und Südamerika	1 339	1 680	1 313	1 760	1 745
Asien, Afrika und Ozeanien	1 468	1 162	2 017	3 083	3 217
<b>Alle Länder</b>	<b>157 829</b>	<b>188 599</b>	<b>199 650</b>	<b>213 188</b>	<b>227 539</b>

### Unternehmen, die nicht in der Erhebung der Direktinvestitionen erfasst werden <sup>5</sup> / Companies not included in data collection for direct investment statistics <sup>5</sup>

	2003	2004	2005	2006	2007
Europa	109 499	92 477	90 219	101 724	107 587
EU <sup>3</sup>	109 166	91 813	88 112	97 777	105 818
Übriges Europa <sup>4</sup>	333	664	2 107	3 947	1 769
Nordamerika	26 606	23 677	23 900	25 845	27 616
Mittel- und Südamerika	3 598	2 683	5 444	7 328	7 677
Asien, Afrika und Ozeanien	3 644	5 026	4 780	4 671	4 159
<b>Alle Länder</b>	<b>143 347</b>	<b>123 863</b>	<b>124 343</b>	<b>139 568</b>	<b>147 039</b>

### Alle Unternehmen / All companies

	2003	2004	2005	2006	2007
Europa	234 016	245 644	257 331	278 984	299 670
EU <sup>3</sup>	233 198	244 319	254 594	274 554	297 355
Übriges Europa <sup>4</sup>	819	1 325	2 737	4 430	2 315
Nordamerika	57 111	56 267	53 108	56 931	58 112
Mittel- und Südamerika	4 937	4 363	6 757	9 088	9 422
Asien, Afrika und Ozeanien	5 112	6 188	6 797	7 754	7 376
<b>Alle Länder</b>	<b>301 176</b>	<b>312 462</b>	<b>323 993</b>	<b>352 756</b>	<b>374 578</b>

<sup>1</sup> Die Ländergruppeneinteilung entspricht der Geonomenklatur Eurostat.  
The definition of geographical zones is based on the Eurostat geomenclature.

<sup>2</sup> Erweiterung des Erhebungskreises im Jahr 2004.  
Expansion of the reporting population in 2004.

<sup>3</sup> Bis 2003 EU15, ab 2004 EU25, ab 2007 EU27.  
Until 2003, EU15, as of 2004, EU25; as of 2007, EU27.

<sup>4</sup> Bis 2003 inkl. Baltische Staaten, Malta, Polen, Slowakei, Slowenien, Tschechische Republik, Ungarn und Zypern; bis 2006 inkl. Bulgarien und Rumänien.  
Until 2003, incl. Baltic countries, Malta, Poland, Slovakia, Slovenia, Czech Republic, Hungary and Cyprus; until 2006, incl. Bulgaria and Romania.

<sup>5</sup> Quelle: Bundesamt für Statistik (BFS).  
Source: Swiss Federal Statistical Office (SFSO).

# T1 Konsumentenpreise im Ausland Consumer prices abroad

Veränderung gegenüber dem entsprechenden Vorjahresmonat / Change from the corresponding month of the previous year

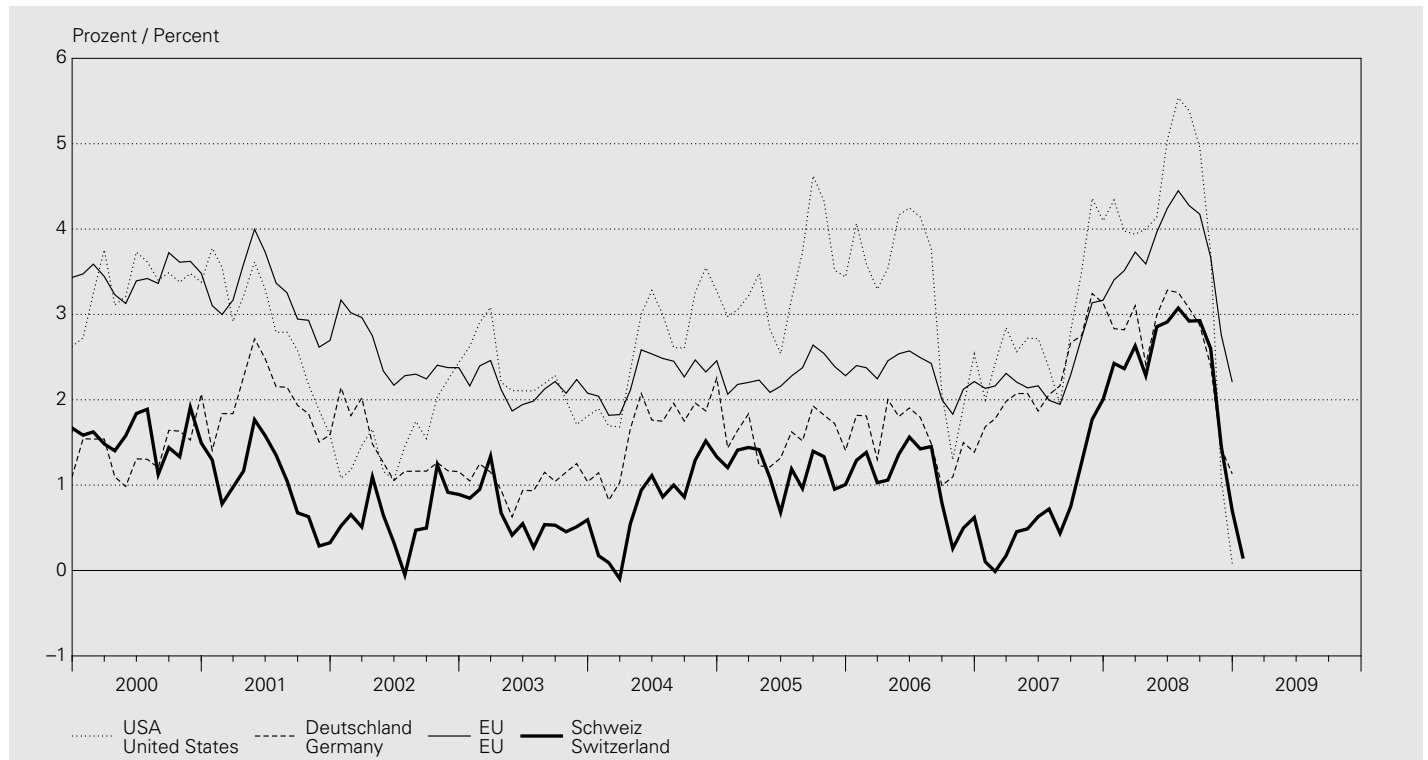

In Prozent / In percent

Jahresmittel Monat	USA United States	Japan	Deutschland Germany	Frankreich France	Italien Italy	Vereinigtes Königreich United Kingdom	EU EU	OECD	OECD	Schweiz Switzerland
Annual average Month	1	2	3	4	5	6	7	7	8	9
1999	2.2	-0.3	0.6	0.5	1.7	1.3	3.0	3.7	0.8	
2000	3.4	-0.7	1.4	1.7	2.5	0.8	3.5	4.1	1.6	
2001	2.8	-0.8	2.0	1.6	2.8	1.2	3.2	3.7	1.0	
2002	1.6	-0.9	1.4	1.9	2.5	1.3	2.5	2.8	0.6	
2003	2.3	-0.2	1.0	2.1	2.7	1.4	2.1	2.5	0.6	
2004	2.7	0.0	1.7	2.1	2.2	1.3	2.3	2.4	0.8	
2005	3.4	-0.3	1.6	1.7	2.0	2.1	2.3	2.6	1.2	
2006	3.2	0.2	1.6	1.7	2.1	2.3	2.3	2.7	1.1	
2007	2.9	0.1	2.3	1.5	1.8	2.3	2.4	2.5	0.7	
2008	<b>3.8</b>	<b>1.4</b>	<b>2.6</b>	<b>2.8</b>	3.3	<b>3.6</b>	<b>3.7</b>	<b>3.6</b>	2.4	
2008 01	4.3	0.7	2.8	2.8	3.0	2.2	3.4	3.5	2.4	
2008 02	4.0	1.0	2.8	2.8	2.9	2.5	3.5	3.4	2.4	
2008 03	3.9	1.2	3.1	3.2	3.3	2.4	3.7	3.6	2.6	
2008 04	4.0	0.8	2.4	3.0	3.3	3.0	3.6	3.5	2.3	
2008 05	4.1	1.3	3.0	3.3	3.6	3.3	4.0	3.9	2.9	
2008 06	5.0	2.0	3.3	3.6	3.8	3.8	4.2	4.4	2.9	
2008 07	5.5	2.3	3.3	3.6	4.1	4.4	4.4	4.9	3.1	
2008 08	5.4	2.1	3.1	3.2	4.1	4.8	4.3	4.7	2.9	
2008 09	5.0	2.1	2.9	3.0	3.8	5.2	4.2	4.5	2.9	
2008 10	3.7	1.7	2.4	2.7	3.5	4.5	3.7	<b>3.7</b>	2.6	
2008 11	1.1	1.0	1.4	1.6	2.7	4.1	2.8	<b>2.2</b>	1.5	
2008 12	<b>0.1</b>	<b>0.4</b>	<b>1.1</b>	<b>1.0</b>	2.2	<b>3.1</b>	<b>2.2</b>	<b>1.5</b>	0.7	
2009 01	..	..	..	..	..	..	..	..	<b>0.1</b>	

## T2 Arbeitslosigkeit im Ausland Unemployment abroad

Arbeitslose in Prozent der Erwerbsbevölkerung / Unemployment in percent of the economically active population  
Saisonbereinigte, standardisierte Werte der OECD<sup>1</sup> / Seasonally adjusted, standardised values of the OECD<sup>1</sup>

Jahresmittel Quartals- mittel Monat	USA	Japan	Deutschland	Frankreich	Italien	Vereinigtes Königreich	EU	OECD	
Annual average Quarterly average Month	United States	Japan	Germany	France	Italy	United Kingdom	EU	OECD	
	1	2	3	4	5	6	7	8	
1999		4.2	4.7	8.3	10.4	11.0	5.9	9.4	6.7
2000		4.0	4.7	7.5	9.0	10.2	5.4	8.7	6.2
2001		4.7	5.0	7.6	8.3	9.1	5.0	8.5	6.5
2002		5.8	5.4	8.4	8.6	8.7	5.1	8.9	7.1
2003		6.0	5.3	9.3	9.0	8.5	5.0	9.0	7.3
2004		5.5	4.7	9.8	9.2	8.1	4.7	9.0	7.1
2005		5.1	4.4	10.6	9.3	7.7	4.8	8.9	6.8
2006		4.6	4.1	<b>9.9</b>	9.2	6.8	5.4	8.2	6.3
2007		4.6	3.8	8.4	8.3	6.1	5.3	7.1	5.8
2008		<b>5.8</b>	<b>4.0</b>	<b>7.3</b>	<b>7.8</b>	..	..	<b>7.0</b>	<b>6.1</b>
2006 IV		4.4	4.1	<b>9.3</b>	8.9	6.5	5.4	7.8	6.0
2007 I		4.5	4.0	<b>8.8</b>	8.7	6.0	5.5	7.4	5.9
2007 II		4.5	3.8	8.5	8.4	5.9	5.3	7.2	5.8
2007 III		4.7	3.8	8.3	8.2	6.2	5.3	7.1	5.8
2007 IV		4.8	3.8	8.0	7.8	6.4	5.1	6.9	<b>5.7</b>
2008 I		4.9	3.9	7.6	7.6	6.7	5.1	6.8	5.7
2008 II		<b>5.4</b>	4.0	7.4	7.7	6.8	5.4	6.9	5.9
2008 III		6.0	4.1	7.2	7.7	6.7	5.8	7.0	6.2
2008 IV		<b>6.9</b>	<b>4.0</b>	<b>7.1</b>	<b>8.0</b>	..	..	<b>7.3</b>	<b>6.6</b>
2008 01		4.9	3.8	7.7	7.7	6.7	5.1	6.8	5.7
2008 02		4.8	3.9	7.6	7.6	6.7	5.1	6.8	5.7
2008 03		5.1	3.8	7.5	7.6	6.7	5.2	6.8	5.8
2008 04		5.0	4.0	7.4	7.7	6.8	5.2	6.8	5.8
2008 05		5.5	4.0	7.4	7.7	6.8	5.4	6.9	6.0
2008 06		<b>5.6</b>	4.1	<b>7.3</b>	7.7	6.8	5.5	6.9	6.0
2008 07		<b>5.8</b>	4.0	7.3	7.7	6.7	5.7	6.9	6.1
2008 08		<b>6.2</b>	4.2	7.2	7.7	6.7	5.8	7.0	<b>6.3</b>
2008 09		<b>6.2</b>	4.0	7.2	7.8	6.7	5.9	<b>7.1</b>	6.3
2008 10		<b>6.6</b>	3.7	7.1	<b>7.9</b>	..	<b>6.1</b>	<b>7.2</b>	6.4
2008 11		<b>6.8</b>	4.0	7.1	<b>8.0</b>	..	..	<b>7.3</b>	6.5
2008 12		<b>7.2</b>	<b>4.5</b>	<b>7.2</b>	<b>8.1</b>	..	..	<b>7.4</b>	<b>6.8</b>
2009 01		..	..	..	..	..	..	..	..

<sup>1</sup> Arbeitslosenquote Schweiz, saisonbereinigt, aber nicht standardisiert, siehe Tabelle N3.  
For Switzerland's unemployment rate (seasonally adjusted but not standardised), cf. table N3.

### T3 Bruttoinlandprodukt wichtiger Handelspartner Gross domestic product of major trading partners

Saisonbereinigte, reale Werte / Seasonally adjusted, real values  
Veränderung gegenüber der Vorperiode<sup>1</sup> / Change from the previous period<sup>1</sup>  
In Prozent / In percent

Jahr Quartal	USA	Japan	Deutschland	Frankreich	Italien	Vereinigtes Königreich	Schweiz
Year Quarter	United States	Japan	Germany	France	Italy	United Kingdom	Switzerland
	1	2	3	4	5	6	7
1999	4.4	-0.1	2.0	3.3	1.5	3.5	1.3
2000	3.7	2.9	3.2	3.9	3.7	3.9	3.6
2001	0.8	0.2	1.2	1.8	1.8	2.5	1.2
2002	1.6	0.3	0.0	1.0	0.5	2.1	0.4
2003	2.5	1.4	-0.2	1.1	0.0	2.8	-0.2
2004	3.6	2.7	1.2	2.5	1.5	2.8	2.5
2005	2.9	1.9	0.8	1.9	0.6	2.1	2.5
2006	2.8	2.0	3.0	2.2	1.8	2.8	3.4
2007	2.0	2.4	2.5	2.2	1.5	3.0	3.3
2008	<b>1.3</b>	..	..	..	..	<b>0.7</b>	..
2006 IV	1.5	2.5	4.2	2.3	4.0	3.4	1.7
2007 I	0.0	4.7	1.6	2.1	1.0	3.2	3.8
2007 II	4.7	-0.8	1.4	2.2	0.5	3.5	3.5
2007 III	4.7	1.9	2.4	2.8	0.7	3.2	3.5
2007 IV	-0.2	2.1	1.4	1.6	-1.7	2.2	4.0
2008 I	0.9	2.4	5.5	1.4	2.1	1.5	1.3
2008 II	2.8	-3.8	-1.7	-1.3	-1.8	0.0	1.3
2008 III	-0.5	-1.9	-2.1	0.5	-2.1	-2.6	0.1
2008 IV	<b>-3.9</b>	..	..	..	..	<b>-6.0</b>	..

<sup>1</sup> Quartalsdaten: Veränderungsraten auf das Jahr hochgerechnet.  
Quarterly data: rates of change are annualised.

### T4 Ertragsbilanz wichtiger Handelspartner Current accounts of major trading partners

Saldo in Milliarden US-Dollar / Balance in USD billions

Jahr Quartal	USA	Japan	Deutschland	Frankreich	Italien	Vereinigtes Königreich	Schweiz
Year Quarter	United States	Japan	Germany	France	Italy	United Kingdom	Switzerland
	1	2	3	4	5	6	7
1998	-215.0	118.7	-13.8	37.7	20.0	-5.3	25.1
1999	-301.7	114.6	-24.1	45.9	8.1	<b>-35.4</b>	29.1
2000	-417.4	119.7	-29.0	22.3	-5.8	<b>-38.8</b>	30.1
2001	-384.7	87.8	3.0	26.2	-0.7	<b>-30.3</b>	19.7
2002	-461.3	112.4	43.0	19.7	-9.4	<b>-27.9</b>	23.6
2003	-523.4	136.2	<b>47.4</b>	14.8	-19.4	<b>-30.0</b>	41.9
2004	-625.0	172.1	<b>128.1</b>	12.4	-16.5	<b>-45.9</b>	46.8
2005	-729.0	165.8	<b>145.2</b>	-13.6	-29.7	<b>-59.1</b>	50.7
2006	-788.1	170.5	<b>178.3</b>	-15.5	-48.0	<b>-83.1</b>	58.4
2007	-731.2	210.5	<b>252.9</b>	-31.2	-51.0	<b>-78.8</b>	42.7
2006 III	-224.8	45.6	<b>37.5</b>	-1.1	-7.9	<b>-25.1</b>	14.3
2006 IV	-183.5	43.0	<b>66.3</b>	-5.6	-11.6	<b>-21.3</b>	15.7
2007 I	-178.0	57.2	<b>60.8</b>	0.6	-16.3	<b>-24.5</b>	9.1
2007 II	-193.4	46.4	<b>56.3</b>	-14.2	-13.7	<b>-19.8</b>	13.3
2007 III	-186.5	58.2	<b>58.1</b>	-2.0	-6.2	<b>-27.4</b>	13.1
2007 IV	-173.3	48.7	<b>77.6</b>	-15.6	-14.8	<b>-7.1</b>	7.3
2008 I	-155.3	62.5	<b>72.5</b>	<b>-7.9</b>	<b>-23.5</b>	<b>-8.4</b>	6.9
2008 II	<b>-182.7</b>	36.7	<b>65.6</b>	<b>-13.7</b>	<b>-20.9</b>	<b>-14.5</b>	6.2
2008 III	<b>-194.9</b>	..	..	..	<b>-10.8</b>	<b>-14.6</b>	14.2

## Stichwortverzeichnis

Die Tabellen mit ergänzendem Kleinbuchstaben in der Tabellennummer (Beispiel: Q1a und Q3a als Erweiterung von den Tabellen Q1 und Q3) werden im Internet publiziert.

- A**  
AHV, Anlagen des Ausgleichsfonds D7  
Aktien F1, F4–F8  
Aktienindizes  
    Ausländische F8  
    Portfolioinvestitionen nach Land R2<sub>1a</sub>  
    Schweizerische F7  
Aktiven  
    Auslandvermögen R2  
    der Banken D11–D3  
    der SNB A1  
Anlagefonds (*siehe* Kollektive Kapitalanlagen) D61–D63  
Anleihensemissionen  
    für Schuldner im Ausland (in CHF) F1, F3  
    für Schuldner im Inland F1, F2  
Anleihen von Schuldnern im Ausland, Renditen E3  
Anleihen von Schuldnern in der Schweiz, Renditen E3  
Arbeitslosenquote N3, T2  
Arbeitsmarkt N3  
    Arbeitslosigkeit N3, T2  
    Kurzarbeit N3  
    nach Geschlecht N12  
    nach Wirtschaftsklassen N1<sub>1</sub>  
    Offene Stellen N3  
    Stellensuchende N3  
    Teilzeit N1<sub>1</sub>  
    Vollzeit N1<sub>1</sub>  
Arbeitszeit N2  
Auftragsbestand in der Industrie M2  
Auftragseingang in der Industrie M1, M2  
Ausfuhren (*siehe* Exporte)  
Ausgaben der öffentlichen Hand  
    Bund H1, H2, K1  
    Bund, Kantone und Gemeinden H1, H3, K1  
    Gemeinden H1, K1  
    Kantone H1, K1  
Ausgleichsfonds der AHV, Anlagen D7  
Auslandvermögen  
    Aktiven R2  
    Portfolioinvestitionen nach Land R2<sub>1a</sub>  
    Passiven R3  
    Übersicht R1  
Ausländische Direktinvestitionen in der Schweiz Q3, Q3<sub>a</sub>, R3, S21–S23<sub>b</sub>  
Auslandverschuldung der Schweiz R4<sub>a</sub>  
Aussenhandel  
    nach Ländern I3  
    nach Verwendungszweck I1  
    nach Warenarten I2  
Ausweis der SNB A1
- B**  
Bancomat C2  
Bankbilanzen  
    Kredite D2  
    nach Bilanzpositionen D1<sub>1</sub>  
    nach Währungen D12  
Banken  
    Bankeinlagen, Zinssätze E2, E2<sub>a</sub>  
    Bilanzen (*siehe* Bankbilanzen)  
    Kassenobligationen, Zinssätze E2, E2<sub>a</sub>  
    Kredite D2, D3, D3<sub>1a</sub>  
    Liquidität B3, B4  
    Mindestreserven A6, B3<sub>1</sub>  
    Sichteinlagen, Zinssätze E2, E2<sub>a</sub>  
    Spareinlagen, Zinssätze E2, E2<sub>a</sub>  
    Termingeldanlagen, Zinssätze E2, E2<sub>a</sub>  
    Treuhandgeschäfte D4  
    Wertschriftenbestände (*siehe* Wertschriftenbestände in Kundendepots der Banken)  
Bargeldumlauf A2, B2  
Bauausgaben K1  
Baupreisindizes O4<sub>1</sub>  
Bautätigkeit, Wohnbau K2  
Bauvorhaben K1  
Beschäftigung (*siehe auch* Arbeitsmarkt) N1<sub>1</sub>  
Bilanzpositionen  
    der Banken D1<sub>1</sub>, D12  
    der SNB A1  
Börse  
    Aktienindizes  
    Ausländische F8  
    Schweizerische F7  
    Kapitalisierung F5  
    Wertschriftenumsätze F6  
Bruttoinlandprodukt  
    Verwendungsart  
    Nominal P1  
    Real P2, P3, P5, T3  
    Einkommensart P4  
    Wichtiger Handelspartner T3  
Bruttonationaleinkommen  
    Nominal P4  
    Real P5  
Bund  
    Anleihen, Emissionen F2  
    Auftraggeber, Bau K1  
    Ausgaben H1, H2, K1  
    Bauausgaben K1  
    Bauvorhaben K1  
    Defizit H1  
    Einnahmen H1, H2  
    Geldmarktbuchforderungen, Rendite E1  
    Obligationen, Rendite E3  
    Rechnungsabschlüsse H1  
    Schulden H1  
    Überschuss H1
- C**  
Checks C2
- D**  
Debitkarten C2  
Defizit, öffentliche Hand  
    Bund H1  
    Bund, Kantone und Gemeinden H1  
    Gemeinden H1  
    Kantone H1  
Detailhandelsumsätze L1  
Devisenanlagen der SNB A1, A3<sub>2</sub>, R2  
Devisenkurse G1  
Devisenreserven (*siehe* Währungsreserven)  
Direktinvestitionen  
    Ausländische in der Schweiz Q3, Q3<sub>a</sub>, R3, S21–S23<sub>b</sub>  
    Schweizerische im Ausland Q3, Q3<sub>a</sub>, R2, S11–S13<sub>b</sub>
- E**  
Edelmetallpreise O3  
Eidgenössische Geldmarktbuchforderungen, Rendite E1  
Eidgenössische Obligationen, Rendite E3  
Eigene Schuldverschreibungen A1  
Einfuhren (*siehe* Importe)  
Einnahmen der öffentlichen Hand  
    Bund H1, H2  
    Bund, Kantone und Gemeinden H1, H3  
    Gemeinden H1  
    Kantone H1  
Emissionen  
    Aktien F1, F4  
    Anleihen (*siehe* Anleihensemissionen)  
Engpassfinanzierungsfazität, Sondersatz A7  
Erdölpreis O3  
Ertragsbilanz (Zahlungsbilanz) Q1, Q1<sub>a</sub>, T4  
Erwerbstätige (*siehe auch* Arbeitsmarkt) N1<sub>2</sub>  
Exporte  
    Kapital F1, F3, Q3, Q3<sub>a</sub>, S11–S13<sub>b</sub>  
    Waren I1–I3
- F**  
Finanzen, öffentliche  
    Bund H1, H2  
    Bund, Kantone und Gemeinden H1, H3  
    Gemeinden H1  
    Kantone H1  
    Schulden der öffentlichen Hand H1  
Fonds  
    Anlagefonds (*siehe* Kollektive Kapitalanlagen) D61–D63  
    Anlagen des Ausgleichsfonds der AHV D7  
Fremdenverkehr L2, Q1, Q1<sub>a</sub>  
Fremdwährungskurse G1
- G**  
Geldausgabegeräte C2  
Geldmarktbuchforderungen, Eidgenössische Rendite E1  
Geldmarktsätze E1  
Geldmengen  
    Geldmengen M<sub>1</sub>, M<sub>2</sub> und M<sub>3</sub> B2  
    Notenbankgeldmenge B1  
    Saisonbereinigte Notenbankgeldmenge B1

Die Tabellen mit ergänzendem Kleinbuchstaben in der Tabellennummer (Beispiel: Q1a und Q3a als Erweiterung von den Tabellen Q1 und Q3) werden im Internet publiziert.

Geldpolitische Operationen A5<sub>1</sub>  
Geldumlauf

Bargeldumlauf A2, B2  
Münzumlauf A2  
Notenumlauf A1, A2, B1

Gemeinden

Anleihen, Emissionen F2  
Auftraggeber, Bau K1  
Ausgaben H1, K1  
Bauausgaben K1  
Bauvorhaben K1  
Defizit H1  
Einnahmen H1  
Rechnungsabschlüsse H1  
Schulden H1  
Überschuss H1

Gemeldete offene Stellen N3

Gesamtliquidität – Liquidität II B4

Girokonten inländischer Banken A1, B1

Gold der SNB A1, R2

Goldpreis O3

## H

Handelsbilanz I1–I3, Q1, Q1a

Hypothekarsätze E2, E2a

Hypotheken

mit Bindung an den Libor-Zinssatz E2a  
mit fester Verzinsung E2, E2a  
mit variabler Verzinsung E2, E2a

## I

Immobilienpreisindizes O4<sub>3</sub>, O4<sub>3a</sub>

Importe

Kapital Q3, Q3a, S21–S21b  
Waren I1–I3, Q1, Q1a

Importpreisindex O2

Index

Aktien F7, F8  
Auftragsbestand in der Industrie M2  
Auftragseingang in der Industrie, BFS M2  
Auftragseingang, Swissmem M1  
Baukosten, Wohnbau O4<sub>2</sub>  
Baupreise O4<sub>1</sub>  
Immobilienpreise O4<sub>3</sub>, O4<sub>3a</sub>  
Importpreise O2  
Industrielle Produktion M2, M3  
Inflationsraten O1<sub>1</sub>, O1<sub>5</sub>, T1  
Konsumentenpreise O11–O15, T1  
Konsumentenstimmung L3  
Löhne O5  
Preis des Gesamtangebots O2  
Produktion in der Industrie M2, M3  
Produzentenpreise O2  
Rohwarenpreise O3  
Swissmem M1  
Teuerungsraten O1<sub>1</sub>, O1<sub>5</sub>, T1  
Umsatz in der Industrie M2  
Umsatz, Swissmem M1  
Wechselkurse G2, G2a  
Wohnbaukosten O4<sub>2</sub>

Indizes (*siehe* Index)

Industrie

Auftragsbestand M2  
Auftragseingang M1, M2  
Produktion M2, M3  
Umsatz M1, M2

Inflationsraten O1<sub>1</sub>, O1<sub>5</sub>, T1

Inländisch (*siehe* Schweizer/Schweizerische)

IWF, Reserverpositon der SNB A1, A3<sub>1</sub>, Q3, Q3a, R2

## K

Kantone

Anleihen, Emissionen F2  
Auftraggeber, Bau K1  
Ausgaben H1, K1  
Bauausgaben K1  
Bauvorhaben K1  
Defizit H1  
Einnahmen H1  
Obligationen, Rendite E3  
Rechnungsabschlüsse H1  
Schulden H1  
Überschuss H1

Kapitalbewegungen in Aktien inländischer Unternehmen F4

Kapitalexport F1, F3, Q3, Q3a, S11–S11b

Kapitalimport Q3, Q3a, S21–S21b

Kapitalisierung an der Schweizer Börse F5

Kapitalmarktbeanspruchung F1–F3

Kapitalverkehr (Zahlungsbilanz) Q3, Q3a

Kassazinssätze von Obligationen E3

Kassenliquidität – Liquidität I B3

Kassenobligationen, Zinssätze E2, E2a

Kerninflation

BFS O14, O15

SNB O15

Kollektive Kapitalanlagen D61–D63

Konsumentenpreise, Index O11–O15, T1

Konsumentenstimmung L3

Kredite D2, D3, D3<sub>1a</sub>

Kreditkarten C2

Kundendepots (*siehe* Wertschriftenbestände in Kundendepots der Banken)

Kurse

Devisenkurse G1

Terminkurse des USD in CHF G3

Wechselkursindizes G2, G2a

Kurzarbeiter N3

## L

Libor-Sätze A4, E1, E2a

Liquidität

Kassenliquidität – Liquidität I B3

Liquiditätsausweis (bis Ende 2004: Gesamtliquidität – Liquidität II) B4

Lohnindizes O5

Lombard

Satz bzw. Zins A7

Vorschüsse A1

## M

M<sub>1</sub>, M<sub>2</sub> und M<sub>3</sub> (Geldmengen) B2

Mindestreserven A6, B3<sub>1</sub>

Monatsbilanzen der Banken D1<sub>1</sub>, D1<sub>2</sub>

Münzumlauf A2

## N

Notenbankgeldmenge B1

Notenumlauf A1, A2, B1

## O

Obligationen (*siehe* Anleihen)

Obligationen der Eidgenossenschaft

Emissionswert F2

Renditen E3

Rückzahlungen F2

Offene Stellen N3

Öffentliche Finanzen

Bund H1, H2

Bund, Kantone und Gemeinden H1, H3

Gemeinden H1

Kantone H1

Offizielle Zinssätze A7

## P

Passiven

Auslandvermögen R3

Banken D1<sub>1</sub>, D1<sub>2</sub>

SNB A1

Portfolioinvestitionen im Ausland, schweizerische Q3, Q3a, R2, R2<sub>1a</sub>

Portfolioinvestitionen in der Schweiz, ausländische Q3, Q3a, R3

Postomat C2

Preise

Edelmetalle O3

Gold O3

Rohöl O3

Silber O3

weitere Preise (*siehe* Index)

Produktion in der Industrie M2, M3

Produzentenpreisindex O2

## R

Rechnungsabschlüsse

Bund H1, H2

Bund, Kantone und Gemeinden H1, H3

Gemeinden H1

Kantone H1

Registrierte Arbeitslose N3

Registrierte Stellensuchende N3

Die Tabellen mit ergänzendem Kleinbuchstaben in der Tabellennummer (Beispiel: Q1a und Q3a als Erweiterung von den Tabellen Q1 und Q3) werden im Internet publiziert.

Renditen (*siehe* Zinssätze)  
Repo, Forderungen bzw. Verbindlichkeiten der SNB A1  
Repo-Sätze der SNB A52  
Reserveposition der SNB beim IWF A1, Q3, Q3a, R2  
Rohöl O3  
Rohwarenpreise O3

## S

Saisonbereinigte Notenbankgeldmenge B1  
Schulden, öffentliche Hand  
    Auslandverschuldung der Schweiz R4a  
    Bund H1  
    Bund, Kantone und Gemeinden H1  
    Gemeinden H1  
    Kantone H1  
Schweizer Börse (SIX)  
    Aktienindizes F7  
    Kapitalisierung F5  
    Wertschriftenumsätze F6  
Schweizerische Aktienindizes F7  
Schweizerische Direktinvestitionen im Ausland Q3, Q3a, R2, S11–S13b  
Schweizerische Nationalbank  
    Aktiven A1  
    Bilanzpositionen A1  
    Devisenanlagen A1, A32, R2  
    Eigene Schuldverschreibungen A1  
    Geldpolitische Operationen A51  
    Goldbestände A1, R2  
    Kerninflation O15  
    Passiven A1  
    Repo, Forderungen bzw. Verpflichtungen A1  
    Repo-Sätze A52  
    Reservepositionen beim IWF A1, A31, Q3, Q3a, R2  
    SNB Bills A1  
    Stabilisierungsfonds A1  
    Tagesgeldsatz A52  
    Zielband der SNB A4, A7  
Sichteinlagen (Geldmengen) B2  
Sichteinlagen, Zinssätze E2, E2a  
SIC Swiss Interbank Clearing C1  
Silberpreis O3  
SIX (*siehe* Schweizer Börse)  
SNB (*siehe* Schweizerische Nationalbank)  
Sondersatz, Engpassfinanzierungsfazität A7  
Sonderziehungsrechte (IWF) G1, R2  
Spareinlagen  
    Bankbilanzen D11  
    Geldmengen B2  
    Zinssätze E2, E2a  
Sparzinsen E2, E2a  
Stabilisierungsfonds A1  
Stellensuchende N3  
Stimmung, Konsumentenstimmung L3  
Swiss Interbank Clearing (SIC) C1  
Swissmem-Indizes M1  
SZR (IWF) G1, R2

## T

Tagesgeldsatz A42, E1  
T-Bills E1  
Teilzeitbeschäftigte N11  
Termineinlagen (Geldmengen) B2  
Termingeldanlagen, Zinssätze E2, E2a  
Terminkurse des USD in CHF G3  
Teuerungsraten O11, O15, T1  
Tourismus L2, Q1, Q1a  
Trading Gains P5  
Treuhandgeschäfte D4

## U

Überschuss, öffentliche Hand  
    Bund H1  
    Bund, Kantone und Gemeinden H1  
    Gemeinden H1  
    Kantone H1  
Umsatz in der Industrie M1, M2  
Umsätze an der Schweizer Börse F6  
Umsätze im Detailhandel L1

## V

Vermögensübertragungen (Zahlungsbilanz) Q2  
Verschuldung der Schweiz gegenüber dem Ausland R4a  
Volkswirtschaftliche Gesamtrechnung P1, P2, P3, P4, P5  
Vollzeitbeschäftigte N11

## W

Währungen, Bankbilanzen D12  
Währungsreserven A1, A31, A32, B1, R2  
Wechselkurse G1  
Wechselkursindizes G2, G2a  
Wertschriftenbestände in Kundendepots der Banken  
    nach Anlagewährung D51a, D52a  
    nach Domizil des Emittenten D51a, D52a  
    nach Wertschriftenkategorie D51, D51a, D51b  
    nach Wirtschaftssektor D51b, D52, D52a  
Wertschriftenumsätze der Schweizer Börse F6  
Wohnbaukostenindizes O42  
Wohnbautätigkeit K2

## Z

Zahlungsbilanz  
    Ertragsbilanz Q1, Q1a, T4  
    Kapitalverkehr Q3, Q3a  
    Vermögensübertragungen Q2  
Zahlungsverkehr  
    Karten und Checks C2  
    Swiss Interbank Clearing (SIC) C1  
Zielband der SNB A4  
Zinssätze A4, A52, E1–E3  
    Anleihen von Schuldnern im Ausland E3  
    Anleihen von Schuldnern in der Schweiz E3  
    Bankeinlagen E2, E2a  
    Eidgenössische Geldmarktbuchforderungen E1  
    Geldmarktsätze E1  
    Hypotheken E2, E2a  
    Kassazinssätze von Obligationen E3  
    Kassenobligationen E2, E2a  
    Libor-Sätze A4, E1, E2a  
    Lombardsatz A7  
    Obligationen E3  
    Offizielle Zinssätze A7  
    Publizierte Zinssätze E2, E2a  
    Renditen von Obligationen E3  
    Repo-Sätze der SNB A52  
    Sichteinlagen E2, E2a  
    Sondersatz, Engpassfinanzierungsfazität A7  
    Spareinlagen E2, E2a  
    Tagesgeld A52, E1  
    Termingeldanlagen E2, E2a  
    Treasury Bills E1  
    Zielband der SNB A4





## Keyword index

All tables with a small letter (e.g. Q1a and Q3a as an extension of the tables Q1 and Q3) are published on the internet.

- A**  
Accounts  
  Capital (*cf.* Capital transfers)  
  Current (balance of payments) Q1, Q1a, T4  
  Financial (balance of payments) Q3, Q3a  
  National P1, P2, P3, P4, P5  
Assets  
  Of banks D11–D3  
  Of Switzerland's international investment position R2  
  Of the SNB A1  
Automated teller machines (ATMs) C2
- B**  
Balance of payments  
  Capital transfers Q2  
  Current account Q1, Q1a, T4  
  Financial account Q3, Q3a  
Balance of trade I1–I3, Q1, Q1a  
Balance sheet  
  Banks D11  
    By currency D12  
    Loans D2  
  SNB A1  
Balance sheet items of the SNB A1  
Banknotes in circulation A1, A2, B1  
Banks  
  Balance sheets (*cf.* Balance sheet)  
  Deposits E2, E2a  
  Fiduciary business D4  
  Liquidity B3, B4  
  Loans D2, D3, D31a  
  Medium-term bank-issued notes, interest rates E2, E2a  
  Minimum reserves A6, B31  
  Savings deposits, interest rates E2, E2a  
  Securities holdings (*cf.* Securities holdings in custody accounts of banks)  
  Sight deposits, interest rates E2, E2a  
  Time deposits, interest rates E2, E2a  
Bond issues  
  Of foreign borrowers F1, F3  
  Of Swiss borrowers F1, F2  
Bond yields  
  Of foreign borrowers E3  
  Of Swiss borrowers E3  
Bonds, Swiss Confederation  
  Issuing value F2  
  Redemptions F2  
  Yields E3
- C**  
Call money rate E1  
Cantons  
  Balance, fiscal H1  
  Bonds, issues F2  
  Bonds, yields E3  
  Construction projects K1  
  Debt H1  
  Deficit H1  
  Expenditure, construction K1  
  Expenditure, fiscal H1  
  Fiscal balance H1  
  Ordering party, construction K1  
  Revenue, fiscal H1  
  Surplus H1  
Capital account (*cf.* Capital transfers)  
Capital exports (*cf.* Capital outflows)  
Capital inflows Q3, Q3a, S21–S22b  
Capital market borrowing F1–F3  
Capital movements in the shares of domestic companies F4  
Capital outflows F1, F3, Q3, Q3a, S11, S11b  
Capital transfers (balance of payments) Q2  
Capitalisation on the Swiss stock exchange F5  
Cash liquidity – liquidity I B3  
Cheques C2  
Circulation of money  
  Coins A2  
  Currency A2, B2  
  Notes A1, A2, B1  
Coins in circulation A2  
Collective capital investments D61–D63  
Confederation, Swiss  
  Balance, fiscal H1  
  Bonds, issues F2  
  Bonds, yields E3  
  Construction projects K1  
  Debt H1  
  Deficit H1  
  Expenditure, construction K1  
  Expenditure, fiscal H1, H2  
  Fiscal balance H1  
  Money market debt register claims, yield E1  
  Ordering party, construction K1  
  Revenue, fiscal H1, H2  
  Surplus H1  
Construction  
  Expenditure K1  
  Price indices O41  
  Projects K1  
  Residential K2  
    Cost indices for residential buildings O42  
Consumer confidence (*cf.* Consumer sentiment)  
Consumer prices, index  
  Abroad T1  
  In Switzerland O11–O15  
Consumer sentiment L3  
Core inflation  
  SNB O15  
  Swiss Federal Statistical Office (SFSO) O14, O15  
Cost of living, index O11–O15  
Credit cards C2  
Crude oil, price O3  
Currency  
  Bank balance sheets D12  
  Foreign currency investments, SNB A1, A32, R2  
  In circulation A2, B2  
  Reserves (*cf.* Reserve assets)  
Current account (balance of payments) Q1, Q1a, T4  
Custody accounts (*cf.* Securities holdings in custody accounts of banks)
- D**  
Day-to-day money (*cf.* Call money rate)  
Debit cards C2  
Debt, public  
  Cantons H1  
  Confederation H1  
  Confederation, cantons and municipalities H1  
  Municipalities H1  
  Switzerland's external debt R4a  
Deficit, public  
  Cantons H1  
  Confederation H1  
  Confederation, cantons and municipalities H1  
  Municipalities H1  
Direct investment  
  Abroad Q3, Q3a, R2, S11–S13b  
  In Switzerland Q3, Q3a, R3, S21–S23b  
Domestic (*cf.* Swiss)
- E**  
Employment  
  By economic activity N11  
  By gender N12  
  Full-time jobs N11  
  Job seekers N3  
  Job vacancies N3  
  Jobless rate N3  
  Labour market N3  
  Part-time jobs N11  
  Partial unemployment N3  
  Unemployment N3, T2  
  Working hours N2  
Equities (*cf.* Shares)  
Exchange (*see also* Stock Exchange)  
  Exchange rate indices G2, G2a  
  Foreign exchange rates G1  
  Forward rates of the USD in CHF G3  
Expenditure, construction K1  
Expenditure, public  
  Cantons H1, K1  
  Confederation H1, H2, K1  
  Confederation, cantons and municipalities H1, H3, K1  
  Municipalities H1, K1  
Exports  
  Capital F1, F3, Q3, S11, S11b  
  Goods I1–I3  
External debt, Switzerland's R4a
- F**  
Federal bonds, yield E3  
Federal money market debt register claims, yield E1  
Fiduciary business D4

All tables with a small letter (e.g. Q1a and Q3a as an extension of the tables Q1 and Q3) are published on the internet.

Finances, public	Investment funds ( <i>cf.</i> Collective capital investments) D61–D63
Cantons H1	Issues
Confederation H1, H2	Bonds
Confederation, cantons and municipalities H1, H3	Of foreign borrowers F1, F3
Debt H1	Of Swiss borrowers F1, F2
Municipalities H1	Shares F1, F4
Financial account (balance of payments) Q3, Q3a	
Fiscal balances	<b>J</b>
Cantons H1	Job market ( <i>cf.</i> Employment)
Confederation H1, H2	Job seekers N3
Confederation, cantons and municipalities H1, H3	Job vacancies N3
Municipalities H1	Jobless rate N3
Foreign currency investments, SNB A1, A3 <sub>2</sub> , R2	
Foreign direct investment ( <i>cf.</i> Direct investment)	<b>K</b>
Foreign exchange rates G1	Key rates, international A7
Foreign trade	
By commodity group I2	<b>L</b>
By country I3	Labour market ( <i>see also</i> Employment) N3
By intended use of goods I1	Liabilities
Forward exchange rate of the USD in CHF G3	Of Banks D1 <sub>1</sub> , D1 <sub>2</sub>
Full-time jobs N1 <sub>1</sub>	Of Switzerland's international investment position R3
Funds	Of the SNB A1
Collective capital investment D61–D63	Libor rate A4, E1, E2 <sub>a</sub>
<b>G</b>	Liquidity
Gold holdings (SNB) A1, R2	Cash liquidity – liquidity I B3
Gold price O3	Liquidity Statement (until the end of 2004: Total liquidity – liquidity II) B4
Gross domestic income P5	Liquidity-shortage financing facility A7
Gross domestic product	Loans D2, D3, D3 <sub>1a</sub>
Type of expenditure	Lombard
Nominal P1	Advances A1
Real P2, P3, P5, T3	Rate A7
Type of income P4	
Of major trading partners T3	<b>M</b>
Gross national income	M <sub>1</sub> , M <sub>2</sub> and M <sub>3</sub> (monetary aggregates) B2
Nominal P4	Manufacturing
Real P5	New orders M1, M2
<b>H</b>	Orders on hand M2
Housing construction ( <i>cf.</i> Residential construction)	Production M2, M3
<b>I</b>	Turnover M1, M2
IMF, reserve position of the SNB A1, A3 <sub>1</sub> , Q3, Q3 <sub>a</sub> , R2	Medium-term bank-issued notes, interest rates E2, E2 <sub>a</sub>
Imports	Minimum reserves A6, B3 <sub>1</sub>
Of capital Q3, Q3 <sub>a</sub> , S2 <sub>1</sub> –S2 <sub>2b</sub>	Monetary aggregates (M <sub>1</sub> , M <sub>2</sub> and M <sub>3</sub> ) B2
Of goods I1–I3, Q1, Q1 <sub>a</sub>	Monetary base B1
Import price index O2	Monetary base, seasonally adjusted B1
Index	Monetary policy operations A5 <sub>1</sub>
Construction costs for residential buildings O4 <sub>2</sub>	Monetary target A4
Construction prices O4 <sub>1</sub>	Money, circulation
Consumer confidence ( <i>cf.</i> Index, consumer sentiment)	Coins A2
Consumer prices O1 <sub>1</sub> –O1 <sub>5</sub>	Currency A2, B2
Consumer sentiment L3	Notes A1, A2, B1
Costs of living O1 <sub>1</sub> –O1 <sub>5</sub>	Money market debt register claims, yield E1
Exchange rate G2, G2 <sub>a</sub>	Money market rates E1
Import price O2	Money stocks (M <sub>1</sub> , M <sub>2</sub> and M <sub>3</sub> ) B2
Industrial production M2, M3	Monthly bank balance sheets D1 <sub>1</sub> , D1 <sub>2</sub>
Inflation rate O1 <sub>1</sub> , O1 <sub>5</sub> , T1	Mortgage rates E2, E2 <sub>a</sub>
New orders, manufacturing M2	Mortgages
New orders, Swissmem M1	With Libor-linked rates E2 <sub>a</sub>
Orders on hand, manufacturing M2	With fixed interest rates E2, E2 <sub>a</sub>
Producer prices O2	With variable interest rates E2, E2 <sub>a</sub>
Production, manufacturing M3	Municipalities
Raw material prices O3	Balance, fiscal H1
Real estate prices O4 <sub>3</sub> , O4 <sub>3a</sub>	Bond issues F2
Salaries O5	Construction projects K1
Stocks F7, F8	Debt H1
Swissmem (Swiss mechanical and electrical engineering industries)	Deficit H1
M1	Expenditure, construction K1
Total supply prices O2	Expenditure, fiscal H1
Turnover, manufacturing M2	Fiscal balance H1
Turnover, Swissmem M1	Ordering party, construction K1
Wages O5	Revenue, fiscal H1
Indices ( <i>cf.</i> Index)	Surplus H1
Industrial production M2, M3	Mutual funds ( <i>cf.</i> Collective capital investments) D61–D63
Industry ( <i>cf.</i> Manufacturing)	<b>N</b>
Inflation rate O1 <sub>1</sub> , O1 <sub>5</sub> , T1	National accounts P1, P2, P3, P4, P5
Core inflation	National index of consumer prices O1 <sub>1</sub> –O1 <sub>5</sub>
SNB O1 <sub>5</sub>	Notes in circulation A1, A2, B1
Swiss Federal Statistical Office (SFSO) O1 <sub>4</sub> , O1 <sub>5</sub>	<b>O</b>
Inflows of capital Q3, Q3 <sub>a</sub> , S2 <sub>1</sub> –S2 <sub>2b</sub>	OASI (Old Age and Survivors' Insurance), investments of the
Interest rates ( <i>cf.</i> Rates)	compensation fund D7
International investment position	Official interest rates A7
Assets R2	Orders in manufacturing
Swiss portfolio investment abroad, by country R2 <sub>1a</sub>	New orders M1, M2
Liabilities R3	Orders on hand M2
Overview R1	Overnight money rate A5 <sub>2</sub> , E1

All tables with a small letter (e.g. Q1a and Q3a as an extension of the tables Q1 and Q3) are published on the internet.

<b>P</b>	Partial unemployment N3	By investment currency D51a, D52a
	Part-time jobs N11	Securities turnover on the Swiss Stock Exchange (SIX) F6
	Payment transactions	Shares
	Cards and cheques C2	Equity F1, F4, F5–F8
	Swiss Interbank Clearing (SIC) C1	Short time employment N3
	Portfolio investments	SIC (Swiss Interbank Clearing) C1
	Abroad Q3, Q3a, R2, R21a	Sight deposits
	In Switzerland Q3, Q3a, R3	Monetary aggregate B2
	Precious metals prices O3	Of domestic banks A1, B1
	Prices	Sight deposits, interest rates E2, E2a
	Crude oil O3	Silver price O3
	Gold O3	SIX ( <i>cf.</i> Stock Exchange)
	Other prices ( <i>cf.</i> Index)	SNB ( <i>cf.</i> Swiss National Bank)
	Precious metals O3	SNB dept certificates (SNB Bills) A1
	Silver O3	Special drawing rights (IMF) G1, R2
	Producer price index O2	Special rate, liquidity-shortage financing facility A7
	Production, manufacturing M2, M3	Spot interest rates for bonds E3
	Projects, construction K1	Stability fund A1
	Public	Stock indices
	Debt ( <i>cf.</i> Debt)	Foreign F8
	Expenditure ( <i>cf.</i> Expenditure)	Swiss F7
	Finances ( <i>cf.</i> Finances)	Stock Exchange (SIX)
	Revenue ( <i>cf.</i> Revenue)	Capitalisation F5
		Securities turnover F6
		Stock indices
		Foreign F8
		Swiss F7
<b>R</b>	Range, target of the SNB A4	Stocks ( <i>cf.</i> Shares)
	Rates	Surplus, public
	Bank deposits E2, E2a	Cantons H1
	Bonds E3	Confederation H1
	Bonds of borrowers abroad E3	Confederation, cantons and municipalities H1
	Bonds of borrowers in Switzerland E3	Municipalities H1
	Call money E1	Switzerland's external debt R4a
	Confederation bonds, Swiss E3	Swiss Confederation ( <i>cf.</i> Confederation)
	Exchange rates G1	Swiss direct investment abroad Q3, Q3a, R2, S11–S13b
	Federal money market debt register claims E1	Swiss Interbank Clearing (SIC) C1
	Foreign exchange G1	Swiss National Bank
	Forward exchange rates of USD in CHF G3	Assets A1
	Inflation O11, O15, T1	Balance sheet items A1
	Interest rates, official A7	Core inflation O15
	Key rates, international A7	Foreign currency investments A1, A32, R2
	Libor A4, E1, E2a	Gold holdings A1, R2
	Liquidity-shortage financing facility A7	Liabilities A1
	Lombard A7	Monetary policy operations A51
	Medium-term bank-issued notes E2, E2a	Overnight money rate A52
	Money market E1	Repo claims and liabilities A1
	Mortgage E2, E2a	Repo rates A52
	Official interest rates, international A7	Reserve position in the IMF A1, A31, Q3, Q3a, R2
	Overnight money A52, E1	SNB dept certificates (SNB Bills) A1
	Published E2, E2a	Stability fund A1
	Repo rates of the SNB A52	Target range (monetary policy) A4
	Savings E2, E2a	Swiss Stock Exchange (SIX) ( <i>cf.</i> Stock Exchange)
	Sight deposits E2, E2a	Swiss stock indices F7
	Special rate, liquidity-shortage financing facility A7	Swissmem indices M1
	Spot interest rates for bonds E3	
	Target range of the SNB A4	<b>T</b>
	Time deposits E2, E2a	T-Bills, USA E1
	Tomorrow-next E1	Target range of the SNB (monetary policy) A4
	Treasury bills, USA E1	Time deposits
	Yields on bonds E3	Interest rates E2, E2a
	Raw materials, prices O3	Monetary aggregate B2
	Real estate price index O43, O43a	Total liquidity – liquidity II B4
	Repo	Tourism L2, Q1, Q1a
	Claims and liabilities of the SNB A1	Turnover
	Rates of the SNB A52	In manufacturing M1, M2
	Repurchase agreement ( <i>cf.</i> Repo)	On the Swiss Stock Exchange F6
	Reserve assets A1, A31, B1, R2	Trade balance I1–I3, Q1, Q1a
	Reserve position of the SNB in the IMF A1, A31, Q3, Q3a, R2	Trading Gains P5
	Residential construction K2	Transactions, payment ( <i>cf.</i> Payment transactions)
	Construction cost indices O42	Transfers, capital (balance of payments) Q2
	Retail sales L1	Travel ( <i>cf.</i> Tourism)
	Revenue, public	
	Cantons H1	<b>U</b>
	Confederation H1, H2	Unemployment rate
	Confederation, cantons and municipalities H1, H3	Abroad T2
	Municipalities H1	In Switzerland ( <i>cf.</i> jobless rate)
<b>S</b>	Salary/wage indices O5	<b>V</b>
	Savings deposits, interest rates E2, E2a	Vacancies (employment) N3
	Savings deposits (monetary aggregate) B2	
	Savings, interest rates E2, E2a	<b>W</b>
	SDR (IMF) G1, R2	Wage/salary indices O5
	Seasonally adjusted monetary base B1	Workforce ( <i>cf.</i> Employment)
	Securities holdings in custody accounts of banks	Working hours N2
	By category of security D51, D51a, D51b	
	By domicile of the issuer D51a, D52a	<b>Y</b>
	By economic sector D51b, D52, D52a	Yields ( <i>cf.</i> Bonds)



## Verzeichnis der Quellen bzw. Erhebungen Source index

Tabellen / Tables

	<b>Erhebungsstellen</b>	<b>Data collected by</b>
A43	Bank für Internationalen Zahlungsausgleich (BIZ) <a href="http://www.biz.org">http://www.biz.org</a>	Bank for International Settlements (BIS) <a href="http://www.bis.org">http://www.bis.org</a>
K1, K2, L1, L2, M2, M3, N11, N12, N2, O11, O12, O13, O14, O15, O2, O41, O5, P1, P2, P3, P4, P5, T1	Bundesamt für Statistik (BFS) <a href="http://www.statistik.admin.ch">http://www.statistik.admin.ch</a>	Swiss Federal Statistical Office (SFSO) <a href="http://www.statistik.admin.ch">http://www.statistik.admin.ch</a>
H1, H2, H3	Eidgenössische Finanzverwaltung (EFV) <a href="http://www.efv.admin.ch">http://www.efv.admin.ch</a>	Federal Finance Administration (FFA) <a href="http://www.efv.admin.ch">http://www.efv.admin.ch</a>
I1, I2, I3	Eidgenössische Zollverwaltung (EZV) <a href="http://www.zoll.admin.ch">http://www.zoll.admin.ch</a>	Federal Customs Administration (FCA) <a href="http://www.zoll.admin.ch">http://www.zoll.admin.ch</a>
O42	Finanzverwaltung/Statistikdienste der Stadt Bern <a href="http://www.bern.ch">http://www.bern.ch</a>	Finance administration/Statistical services of the City of Berne <a href="http://www.bern.ch">http://www.bern.ch</a>
O42	Gebäudeversicherung des Kantons Luzern <a href="http://www.gvl.ch">http://www.gvl.ch</a>	Building insurance of the Canton of Lucerne <a href="http://www.gvl.ch">http://www.gvl.ch</a>
T4	Internationaler Währungsfonds (IWF) <a href="http://www.imf.org">http://www.imf.org</a>	International Monetary Fund (IMF) <a href="http://www.imf.org">http://www.imf.org</a>
T1, T2, T3	OECD, Paris <a href="http://www.oecd.org">http://www.oecd.org</a>	OECD, Paris <a href="http://www.oecd.org">http://www.oecd.org</a>
O42	Office cantonal de la statistique, Genève (OCSTAT) <a href="http://www.geneve.ch/statistique">http://www.geneve.ch/statistique</a>	Cantonal office of statistics, Geneva (OCSTAT) <a href="http://www.geneve.ch/statistique">http://www.geneve.ch/statistique</a>
F5, F6, F7,	Schweizer Börse (SIX Swiss Exchange AG) <a href="http://www.six-group.com">http://www.six-group.com</a>	SIX Swiss Exchange Ltd <a href="http://www.six-group.com">http://www.six-group.com</a>
A1, A2, A31, A32, A4, A51, A52, A6, A7, B1, B2, B3, B31, B4, C1, C2, D11, D12, D13, D14, D2, D3, D4, D51, D52, D61, D62, D63, E1, E2, E3, F1, F2, F3, F4, G1, G2, G3, O15, O3, Q1, Q2, Q3, R1, R2, R3, S11, S12, S13, S21, S22, S23	Schweizerische Nationalbank (SNB) <a href="http://www.snb.ch">http://www.snb.ch</a>	Swiss National Bank (SNB) <a href="http://www.snb.ch/en">http://www.snb.ch/en</a>
L3, N3, P1, P2	Staatssekretariat für Wirtschaft (seco) <a href="http://www.seco-admin.ch">http://www.seco-admin.ch</a>	State Secretariat for Economic Affairs (seco) <a href="http://www.seco-admin.ch">http://www.seco-admin.ch</a>
O42	Statistisches Amt der Stadt Zürich <a href="http://www.statistik-stadt-zuerich.info">http://www.statistik-stadt-zuerich.info</a>	Statistical office of the City of Zurich <a href="http://www.statistik-stadt-zuerich.info">http://www.statistik-stadt-zuerich.info</a>
M1	Swissmem, Verbände ASM und VSM der schweizerischen Maschinen-, Elektro- und Metallindustrie <a href="http://www.swissmem.ch">http://www.swissmem.ch</a>	Swissmem, ASM and VSM associations of the Swiss mechanical and electrical engineering industries <a href="http://www.swissmem.ch">http://www.swissmem.ch</a>
F8	World Federation of Exchanges, Paris <a href="http://www.world-exchanges.org">http://www.world-exchanges.org</a>	World Federation of Exchanges, Paris <a href="http://www.world-exchanges.org">http://www.world-exchanges.org</a>
O43	Wüest & Partner AG, Zürich <a href="http://www.wuestundpartner.ch">http://www.wuestundpartner.ch</a>	Wüest & Partner AG, Zurich <a href="http://www.wuestundpartner.ch">http://www.wuestundpartner.ch</a>
D7	Zentrale Ausgleichsstelle, Ausgleichsfonds der Alters- und Hinterlassenenversicherung (AHV), Genf <a href="http://www.ahv.admin.ch">http://www.ahv.admin.ch</a> oder <a href="http://www.ahv.ch">http://www.ahv.ch</a>	Central Compensation Office, Compensation Fund of the Old Age and Survivors' Insurance (OASI), Geneva <a href="http://www.ahv.admin.ch">http://www.ahv.admin.ch</a> or <a href="http://www.ahv.ch">http://www.ahv.ch</a>



# Schweizerische Nationalbank Statistisches Monatsheft

## Swiss National Bank Monthly Statistical Bulletin

### **Beilage: Internet Tabellen**

Alle folgenden Dokumente werden nur im Internet publiziert,  
in der gedruckten Fassung fehlen diese Tabellen.

### **Enclosed: Internet tables**

All of the following tables are published on the SNB website only.  
They are not included in the printed version.





## D1a Ausgewählte Bilanzpositionen der Monatsbilanzstatistik Selected balance sheet positions from the monthly balance sheet statistics

Aufgrund des Reihenbruchs per September 2006 hochgerechnete Werte für die Zeit zwischen Dezember 2004 und August 2006<sup>1</sup> /  
Figures for December 2004 – August 2006, extrapolated due to break in series with effect from September 2006<sup>1</sup>

Erhebungsstufe: Unternehmung<sup>2</sup> / Reporting entity: parent company<sup>2</sup>

In Millionen Franken / In CHF millions

Jahresende Monatsende	Forderungen gegenüber Banken	Forderungen gegenüber Kunden	Hypothekar- forderungen	Verpflichtungen gegenüber Banken	Verpflichtungen gegenüber Kunden in Spar- und Anlageform	Übrige Verpflichtungen gegenüber Kunden	Kassen- obligationen	Bilanzsumme
End of year End of month	Claims against banks	Claims against customers	Mortgage claims	Liabilities towards banks	Liabilities towards customers in the form of savings and deposits	Other liabilities towards customers	Medium-term bank-issued notes	Balance sheet total
	1	2	3	4	5	6	7	8

### Aktiven und Passiven gegenüber dem In- und Ausland / Domestic and foreign assets and liabilities

2006	896 472	637 940	669 102	931 537	359 110	1 034 158	35 092	3 221 228
2007	1 029 623	732 470	684 341	928 139	335 341	1 204 448	41 974	3 488 464
2008	<b>850 596</b>	<b>590 208</b>	<b>703 924</b>	<b>741 054</b>	<b>357 436</b>	<b>1 063 246</b>	<b>51 086</b>	<b>3 123 164</b>
2007 12	1 029 623	732 470	684 341	928 139	335 341	1 204 448	41 974	3 488 464
2008 01	1 145 204	715 662	685 021	988 607	334 209	1 219 713	42 490	3 587 843
2008 02	1 079 259	687 567	686 945	965 066	334 145	1 163 517	42 639	3 531 915
2008 03	1 070 856	657 079	687 406	942 135	331 233	1 120 545	42 699	3 420 741
2008 04	1 122 534	673 568	689 169	974 990	330 365	1 145 811	42 909	3 468 062
2008 05	1 062 472	687 494	691 389	930 918	330 560	1 129 143	43 249	3 394 725
2008 06	1 014 703	675 271	693 160	897 680	327 051	1 074 626	43 805	3 289 196
2008 07	1 022 321	684 175	695 326	909 825	323 872	1 087 955	44 628	3 296 596
2008 08	1 054 221	685 528	696 584	919 145	325 108	1 105 890	45 151	3 367 918
2008 09	1 021 599	704 036	699 053	887 976	323 622	1 106 909	45 554	3 326 291
2008 10	998 440	678 179	699 856	838 710	324 533	1 152 447	49 147	3 382 106
2008 11	970 876	681 400	703 113	859 130	339 465	1 171 604	50 747	3 447 328
2008 12	<b>850 596</b>	<b>590 208</b>	<b>703 924</b>	<b>741 054</b>	<b>357 436</b>	<b>1 063 246</b>	<b>51 086</b>	<b>3 123 164</b>

### Aktiven und Passiven gegenüber dem Inland / Domestic assets and liabilities

2006	76 467	144 680	644 929	139 363	336 497	389 895	35 092	1 250 720
2007	90 957	184 290	666 962	151 449	313 994	464 183	41 974	1 314 682
2008	<b>92 331</b>	<b>184 759</b>	<b>691 113</b>	<b>131 885</b>	<b>335 005</b>	<b>433 842</b>	<b>51 086</b>	<b>1 298 124</b>
2007 12	90 957	184 290	666 962	151 449	313 994	464 183	41 974	1 314 682
2008 01	101 437	180 966	668 510	163 694	313 010	470 202	42 490	1 331 578
2008 02	96 717	179 367	670 376	157 713	313 236	459 344	42 639	1 342 231
2008 03	100 414	183 647	672 266	160 793	310 444	461 286	42 699	1 337 388
2008 04	97 999	187 420	673 593	159 346	309 378	475 037	42 909	1 336 124
2008 05	95 459	184 160	675 428	153 370	309 531	466 452	43 249	1 319 445
2008 06	94 255	187 662	678 260	153 647	306 451	461 472	43 805	1 308 426
2008 07	91 530	185 909	680 649	153 650	303 254	460 611	44 628	1 301 144
2008 08	97 285	187 510	682 333	149 852	304 467	463 389	45 151	1 318 457
2008 09	107 832	194 009	684 925	159 074	302 983	470 320	45 554	1 337 723
2008 10	109 519	191 506	686 054	141 281	303 879	476 481	49 147	1 327 324
2008 11	102 153	191 017	689 155	144 802	318 164	472 029	50 747	1 346 821
2008 12	<b>92 331</b>	<b>184 759</b>	<b>691 113</b>	<b>131 885</b>	<b>335 005</b>	<b>433 842</b>	<b>51 086</b>	<b>1 298 124</b>

<sup>1</sup> Die Hochrechnung kompensiert den Reihenbruch per September 2006, der aufgrund des Anstiegs der Zahl der in der Monatsbilanzstatistik erfassten Raiffeisenbanken entstanden ist. Die Methode der Hochrechnung wird in der Ausgabe März 2007 des *Statistischen Monatshefts* (Informationen zu SNB-Statistiken) beschrieben. Bis August 2006 hochgerechnete Werte, danach effektive Werte.  
The extrapolation compensates the break in the series with effect from September 2006, which resulted from the higher number of Raiffeisen banks being included in the monthly balance sheet statistics. The extrapolation method is described in the March 2007 issue of the *Monthly Statistical Bulletin* (cf. Information on SNB statistics). Until August 2006, extrapolated figures are stated. Actual figures are stated thereafter.

<sup>2</sup> Geschäftsstellen in der Schweiz und im Fürstentum Liechtenstein sowie die Filialen im Ausland. 269 Banken im zuletzt ausgewiesenen Monat.  
Offices in Switzerland and in the Principality of Liechtenstein, plus branches abroad. 269 banks in the last month shown.

# D1<sub>1a</sub> Bankbilanzen: Auslandguthaben und -verpflichtungen

## Bank balance sheets: foreign assets and liabilities

Erhebungsstufe: Bankstelle <sup>1,2,3</sup> / Reporting entity: bank office <sup>1,2,3</sup>

In Millionen Franken / In CHF millions

Jahresende Monatsende	CHF	USD	EUR <sup>4</sup>	DEM <sup>5</sup>	Übrige Währungen	Edelmetalle	Leih- und Repogeschäfte <sup>6</sup>	Total
End of year End of month					Other currencies	Precious metals	Lending and repo transactions <sup>6</sup>	
	1	2	3	4	5	6	7	8
<b>Aktiven<sup>7</sup> gegenüber dem Ausland / Foreign assets<sup>7</sup></b>								
1999	108 553	265 130	108 125	5 406	164 119	7 161	96 786	749 874
2000	99 870	295 191	126 272	2 954	233 852	3 805	2 937	761 927
2001	120 633	284 283	135 499	660	202 083	5 162	1 119	748 779
2002	155 476	319 277	149 838	.	142 471	6 182	280	773 525
2003	143 673	310 430	175 982	.	123 494	4 265	0	757 844
2004	154 605	329 034	164 363	.	117 026	4 789	152	769 968
2005	160 590	465 337	174 892	.	122 859	8 251	110	932 039
2006	184 261	470 601	184 835	.	128 287	11 247	543	979 775
2007	208 345	381 602	229 101	.	422 761	13 639	982	1 256 430
2008	<b>237 078</b>	<b>251 928</b>	<b>165 228</b>	.	<b>227 802</b>	<b>4 723</b>	<b>1 129</b>	<b>887 888</b>
2007 12	208 345	381 602	229 101	.	422 761	13 639	982	1 256 430
2008 01	232 769	327 597	210 593	.	442 944	13 458	992	1 228 354
2008 02	229 257	329 004	199 901	.	414 443	14 818	703	1 188 125
2008 03	229 416	307 574	189 100	.	401 265	11 435	607	1 139 398
2008 04	225 237	323 453	197 845	.	429 788	10 631	939	1 187 892
2008 05	222 119	274 153	190 554	.	292 229	10 730	795	990 579
2008 06	224 433	269 312	179 377	.	281 996	9 554	562	965 235
2008 07	197 920	253 959	197 165	.	276 470	11 673	1 059	938 246
2008 08	206 648	260 225	182 882	.	286 675	11 705	861	948 995
2008 09	240 258	306 320	175 205	.	273 801	7 638	1 652	1 004 874
2008 10	291 215	318 042	176 841	.	270 225	6 141	946	1 063 409
2008 11	288 803	<b>331 142</b>	173 154	.	262 529	6 458	950	<b>1 063 036</b>
2008 12	<b>237 078</b>	<b>251 928</b>	<b>165 228</b>	.	<b>227 802</b>	<b>4 723</b>	<b>1 129</b>	<b>887 888</b>

### Passiven gegenüber dem Ausland / Foreign liabilities

1999	134 436	241 591	85 476	5 065	108 563	10 274	52 025	632 364
2000	122 706	289 212	95 905	3 212	199 204	8 606	4 258	719 892
2001	137 704	307 646	118 225	303	122 439	9 677	813	696 505
2002	133 963	319 918	136 856	.	91 809	8 442	480	691 468
2003	123 408	273 461	184 353	.	82 627	8 576	0	672 424
2004	123 137	313 611	184 889	.	56 681	9 691	26	688 034
2005	145 632	403 639	190 768	.	79 874	14 287	0	834 201
2006	148 269	356 092	244 722	.	105 789	20 852	0	875 724
2007	169 201	445 215	215 540	.	320 328	24 424	381	1 175 090
2008	<b>218 282</b>	<b>280 804</b>	<b>196 436</b>	.	<b>150 401</b>	<b>15 927</b>	—	<b>861 851</b>
2007 12	169 201	445 215	215 540	.	320 328	24 424	381	1 175 090
2008 01	192 094	421 568	189 283	.	303 301	26 403	2 201	1 134 850
2008 02	188 594	418 524	179 637	.	289 592	27 124	931	1 104 402
2008 03	197 628	380 764	175 382	.	282 616	23 624	360	1 060 375
2008 04	186 979	394 972	210 953	.	293 791	23 851	373	1 110 920
2008 05	181 244	348 065	191 173	.	180 043	22 999	373	923 896
2008 06	178 820	310 402	190 380	.	181 334	24 799	0	885 735
2008 07	159 038	297 750	190 800	.	188 998	23 402	9	859 997
2008 08	166 409	302 363	193 064	.	188 366	22 602	9	872 813
2008 09	193 354	311 599	217 149	.	184 733	20 564	8	927 407
2008 10	266 092	326 871	215 994	.	182 463	16 188	1 932	1 009 540
2008 11	266 279	<b>338 808</b>	224 190	.	181 374	18 242	1 932	<b>1 030 826</b>
2008 12	<b>218 282</b>	<b>280 804</b>	<b>196 436</b>	.	<b>150 401</b>	<b>15 927</b>	—	<b>861 851</b>

<sup>1</sup> Geschäftsstellen in der Schweiz und im Fürstentum Liechtenstein ohne die Filialen im Ausland. Nur Banken deren Bilanz- und Treuhandgeschäft 150 Millionen Franken übersteigt und deren Bilanzsumme mindestens 100 Millionen Franken beträgt.  
Offices in Switzerland and in the Principality of Liechtenstein, excluding branches abroad. Only banks with balance sheets and fiduciary business combined exceeding CHF 150 million and balance sheet totals amounting to at least CHF 100 million.

<sup>2</sup> 269 Banken im zuletzt ausgewiesenen Monat.  
269 banks in the last month shown.

<sup>3</sup> Ab September 2006 umfassen die publizierten Zahlen die Werte sämtlicher Raiffeisenbanken. Zuvor flossen nur die Werte der grösseren Raiffeisenbanken ein. Für Details vgl. *Statistisches Monatsheft* vom März 2007 (Informationen zu SNB-Statistiken) sowie die Zusatztabellen mit hochgerechneten Werten D1<sub>1a</sub> und D3<sub>1a</sub>.  
From September 2006, the published figures include data for all Raiffeisen banks. Previously, only the larger Raiffeisen banks were covered. For details, cf. information on SNB statistics in the *Monthly Statistical Bulletin* of March 2007 as well as the additional tables with extrapolated figures, D1<sub>1a</sub> and D3<sub>1a</sub>.

<sup>4</sup> Inklusive die ehemaligen Währungen des Euro-Währungsgebietes.  
Including the former currencies of the euro area.

<sup>5</sup> Ab März 1999 als *davon-Position* des Euro.  
As of March 1999, stated as a sub-item (*of which*) of the euro.

<sup>6</sup> Wertschriftenleihgeschäfte, Leihgeschäfte mit «Commodities» und nicht-monetäre Forderungen bzw. Verpflichtungen aus den Repogeschäften.  
Securities lending, commodities lending and non-monetary claims / liabilities arising from repo transactions.

<sup>7</sup> Einschliesslich Swaps mit der Nationalbank.  
Including swaps with the National Bank.

## D31a Bewilligte und beanspruchte inländische Kredite Approved and utilised domestic loans

Aufgrund des Reihenbruchs per September 2006 hochgerechnete Werte für die Zeit zwischen Dezember 2004 und August 2006<sup>1</sup> /  
Figures for December 2004 – August 2006, extrapolated due to break in series with effect from September 2006<sup>1</sup>

Erhebungsstufe: Bankstelle<sup>2</sup> / Reporting entity: bank office<sup>2</sup>

In Millionen Franken / In CHF millions

Jahresende Monatsende End of year End of month	Baukredite Construction lending		Hypothekarforderungen <sup>3</sup> Mortgage claims <sup>3</sup>		Übrige Kredite Other lending	
	bewilligt Approved	beansprucht Utilised	bewilligt Approved	beansprucht Utilised	bewilligt Approved	beansprucht Utilised
	1	2	3	4	5	6

### Kredite an im Inland domizilierte Schuldner – Total / Lending to borrowers domiciled in Switzerland – Total

2006	17 556	6 951	645 547	627 546	242 402	127 544
2007	18 723	8 936	667 936	651 061	265 622	156 107
2008	<b>18 899</b>	<b>9 629</b>	<b>689 420</b>	<b>674 476</b>	<b>283 167</b>	<b>158 494</b>
2007 12	18 723	8 936	667 936	651 061	265 622	156 107
2008 01	18 421	8 879	672 356	652 728	261 883	154 648
2008 02	18 251	8 733	674 257	654 518	262 234	154 314
2008 03	18 717	9 144	675 003	656 274	265 236	157 112
2008 04	18 880	9 143	675 076	657 847	269 291	161 606
2008 05	18 780	9 347	676 559	659 501	267 211	157 865
2008 06	19 301	9 585	678 833	662 181	272 238	161 305
2008 07	19 403	9 667	679 929	664 573	269 199	159 452
2008 08	19 406	9 840	682 268	666 168	279 411	160 985
2008 09	19 565	9 902	683 540	668 569	282 676	164 705
2008 10	19 898	10 195	683 237	669 634	282 402	163 166
2008 11	19 700	10 020	687 084	672 701	<b>290 972</b>	<b>164 625</b>
2008 12	<b>18 899</b>	<b>9 629</b>	<b>689 420</b>	<b>674 476</b>	<b>283 167</b>	<b>158 494</b>

### Kredite an im Inland domizilierte Schuldner – Private Haushalte / Lending to borrowers domiciled in Switzerland – Private households

2006	9 465	4 132	496 270	483 428	57 400	36 005
2007	9 630	4 878	511 722	501 008	59 401	34 158
2008	<b>9 670</b>	<b>5 301</b>	<b>528 052</b>	<b>517 994</b>	<b>55 480</b>	<b>28 689</b>
2007 12	9 630	4 878	511 722	501 008	59 401	34 158
2008 01	9 378	4 762	516 035	502 309	56 660	35 195
2008 02	9 362	4 726	518 224	504 793	58 660	34 956
2008 03	9 576	5 003	517 945	505 930	57 763	33 203
2008 04	9 718	5 044	518 245	507 067	58 370	35 733
2008 05	9 651	5 146	518 933	507 018	53 792	33 374
2008 06	9 893	5 285	520 893	509 564	55 302	33 095
2008 07	10 034	5 365	520 854	510 907	53 462	32 700
2008 08	9 985	5 403	523 160	512 364	54 576	31 058
2008 09	10 014	5 445	524 018	514 394	55 688	31 914
2008 10	10 182	5 633	523 335	514 587	55 759	32 176
2008 11	10 089	5 545	526 412	516 989	<b>52 866</b>	<b>30 037</b>
2008 12	<b>9 670</b>	<b>5 301</b>	<b>528 052</b>	<b>517 994</b>	<b>55 480</b>	<b>28 689</b>

<sup>1</sup> Die Hochrechnung kompensiert den Reihenbruch per September 2006, der aufgrund des Anstiegs der Zahl der in der Kreditvolumenstatistik erfassten Raiffeisenbanken entstanden ist. Die Methode der Hochrechnung wird in der Ausgabe März 2007 des *Statistischen Monatshefts* (Informationen zu SNB-Statistiken) beschrieben. Bis August 2006 hochgerechnete Werte, danach effektive Werte.  
The extrapolation compensates the break in the series with effect from September 2006, which resulted from the higher number of Raiffeisen banks being included in the credit volume statistics. The extrapolation method is described in the March 2007 issue of the *Monthly Statistical Bulletin* (cf. Information on SNB statistics).

<sup>2</sup> Geschäftsstellen in der Schweiz ohne Filialen im Ausland. 114 Banken im zuletzt ausgewiesenen Monat.  
Offices in Switzerland, excluding branches abroad. 114 banks in the last month shown.

<sup>3</sup> Umfasst: Hypothekendarlehen sowie feste Vorschüsse gegen hypothekarische Deckung.  
Comprises: mortgage loans and fixed advances secured by mortgage.

## D41a Treuhandgeschäfte: Auslandguthaben und -verpflichtungen Fiduciary business: foreign assets and liabilities

Erhebungsstufe: Bankstelle <sup>1,2,3</sup> / Reporting entity: bank office <sup>1,2,3</sup>  
In Millionen Franken / In CHF millions

Jahresende Monatsende	CHF	USD	EUR <sup>4</sup>	DEM <sup>5</sup>	Übrige Währungen	Edelmetalle	Leih- und Repogeschäfte <sup>6</sup>	Total
End of year End of month					Other currencies	Precious metals	Lending and repo transactions <sup>6</sup>	
	1	2	3	4	5	6	7	8
<b>Treuhandaktiven gegenüber dem Ausland / Foreign fiduciary assets</b>								
1999	30 141	298 828	104 069	9 889	43 926	118	.	477 082
2000	45 444	323 260	124 534	5 936	40 754	122	.	534 114
2001	50 016	312 355	136 781	23	42 852	114	.	542 118
2002	33 011	248 080	133 123	.	41 238	0	.	455 451
2003	13 273	209 503	132 169	.	44 404	—	.	399 349
2004	17 929	210 901	131 601	.	50 273	18	.	410 722
2005	24 187	271 583	143 176	.	70 886	2	.	509 834
2006	35 141	319 368	173 060	.	73 708	11	.	601 287
2007	45 863	342 645	225 993	.	88 217	30	.	702 747
2008	<b>33 792</b>	<b>248 979</b>	<b>205 990</b>	.	<b>61 143</b>	<b>101</b>	.	<b>550 005</b>
2007 12	45 863	342 645	225 993	.	88 217	30	.	702 747
2008 01	47 928	333 615	227 098	.	85 069	0	.	693 710
2008 02	49 901	330 044	224 662	.	82 828	8	.	687 442
2008 03	49 680	303 279	219 776	.	78 113	4	.	650 851
2008 04	49 557	311 744	224 889	.	81 405	29	.	667 623
2008 05	50 787	315 451	229 480	.	83 901	32	.	679 651
2008 06	51 501	307 855	229 218	.	81 254	93	.	669 920
2008 07	52 618	318 555	238 635	.	82 876	23	.	692 708
2008 08	53 302	336 528	241 511	.	83 008	100	.	714 449
2008 09	49 925	326 181	224 586	.	78 384	163	.	679 237
2008 10	46 981	315 840	207 490	.	69 702	87	.	640 101
2008 11	41 172	318 131	219 345	.	70 155	142	.	648 945
2008 12	<b>33 792</b>	<b>248 979</b>	<b>205 990</b>	.	<b>61 143</b>	<b>101</b>	.	<b>550 005</b>

### Treuhandpassiven gegenüber dem Ausland / Foreign fiduciary liabilities

1999	14 829	259 613	81 428	7 204	37 495	77	.	393 442
2000	21 253	281 173	95 344	4 361	34 466	67	.	432 304
2001	22 707	276 666	108 872	21	37 168	70	.	445 489
2002	14 928	222 522	106 241	.	35 681	59	.	379 431
2003	5 994	187 161	105 295	.	38 497	63	.	337 009
2004	7 801	188 811	105 855	.	43 453	74	.	345 994
2005	9 264	242 025	113 249	.	61 860	78	.	426 476
2006	13 904	285 398	134 924	.	61 144	75	.	495 445
2007	18 137	310 032	179 803	.	74 159	145	.	582 276
2008	<b>13 246</b>	<b>226 616</b>	<b>165 906</b>	.	<b>52 519</b>	<b>97</b>	.	<b>458 385</b>
2007 12	18 137	310 032	179 803	.	74 159	145	.	582 276
2008 01	19 588	301 639	181 950	.	71 380	118	.	574 675
2008 02	19 936	297 720	179 741	.	69 541	120	.	567 058
2008 03	19 741	272 126	176 263	.	65 648	114	.	533 892
2008 04	19 770	282 536	182 750	.	70 393	133	.	555 582
2008 05	20 325	283 535	183 421	.	72 370	139	.	559 791
2008 06	20 397	276 822	182 555	.	69 911	202	.	549 887
2008 07	20 681	287 484	191 190	.	71 407	133	.	570 895
2008 08	20 722	304 309	193 266	.	71 906	203	.	590 405
2008 09	19 530	295 793	179 886	.	67 745	256	.	563 210
2008 10	18 567	286 399	166 168	.	59 659	166	.	530 959
2008 11	16 718	288 630	176 864	.	60 863	238	.	543 313
2008 12	<b>13 246</b>	<b>226 616</b>	<b>165 906</b>	.	<b>52 519</b>	<b>97</b>	.	<b>458 385</b>

<sup>1</sup> Geschäftsstellen in der Schweiz und im Fürstentum Liechtenstein ohne die Filialen im Ausland. Nur Banken deren Bilanz- und Treuhandgeschäft 150 Millionen Franken übersteigt und deren Bilanzsumme mindestens 100 Millionen Franken beträgt.  
Offices in Switzerland and in the Principality of Liechtenstein, excluding branches abroad. Only banks with balance sheets and fiduciary business combined exceeding CHF 150 million and balance sheet totals amounting to at least CHF 100 million.

<sup>2</sup> 269 Banken im zuletzt ausgewiesenen Monat.  
269 banks in the last month shown.

<sup>3</sup> Ab September 2006 umfassen die publizierten Zahlen die Werte sämtlicher Raiffeisenbanken. Zuvor flossen nur die Werte der grösseren Raiffeisenbanken ein.  
Für Details vgl. *Statistisches Monatsheft* vom März 2007 (Informationen zu SNB-Statistiken) sowie die Zusatztabellen mit hochgerechneten Werten D1<sub>1a</sub> und D3<sub>1a</sub>.  
From September 2006, the published figures include data for all Raiffeisen banks. Previously, only the larger Raiffeisen banks were covered. For details, cf. information on SNB statistics in the *Monthly Statistical Bulletin* of March 2007 as well as the additional tables with extrapolated figures, D1<sub>1a</sub> and D3<sub>1a</sub>.

<sup>4</sup> Inklusive die ehemaligen Währungen des Euro-Währungsgebietes.  
Including the former currencies of the euro area.

<sup>5</sup> Ab März 1999 als *davon-Position* des Euro.  
As of March 1999, stated as a sub-item (*of which*) of the euro.

<sup>6</sup> Wertschriftenleihgeschäfte, Leihgeschäfte mit «Commodities» und nicht-monetäre Forderungen bzw. Verpflichtungen aus den Repogeschäften.  
Securities lending, commodities lending and non-monetary claims / liabilities arising from repo transactions.

## D4<sub>2a</sub> Auslandguthaben und -verpflichtungen<sup>1</sup> inkl. Treuhandgeschäfte Foreign assets and liabilities<sup>1</sup>, incl. fiduciary business

Erhebungsstufe: Bankstelle<sup>2,3,4</sup> / Reporting entity: bank office<sup>2,3,4</sup>

In Millionen Franken / In CHF millions

Jahresende Monatsende	CHF	USD	EUR <sup>5</sup>	DEM <sup>6</sup>	Übrige Währungen	Edelmetalle	Leih- und Repogeschäfte <sup>7</sup>	Total
End of year End of month					Other currencies	Precious metals	Lending and repo transactions <sup>7</sup>	
	1	2	3	4	5	6	7	8
<b>Guthaben auf eigene Rechnung<sup>8</sup> und Treuhandaktiven / Own<sup>8</sup> and fiduciary assets</b>								
1999	138 694	563 958	212 194	15 295	208 045	7 279	96 786	1 226 956
2000	145 314	618 451	250 806	8 890	274 606	3 927	2 937	1 296 041
2001	170 649	596 638	272 280	683	244 935	5 276	1 119	1 290 897
2002	188 487	567 357	282 961	.	183 709	6 182	280	1 228 976
2003	156 946	519 933	308 151	.	167 898	4 265	0	1 157 193
2004	172 534	539 935	295 964	.	167 299	4 807	152	1 180 690
2005	184 777	736 920	318 068	.	193 745	8 253	110	1 441 873
2006	219 402	789 969	357 895	.	201 995	11 258	543	1 581 062
2007	254 208	724 247	455 094	.	510 978	13 669	982	1 959 177
2008	<b>270 870</b>	<b>500 907</b>	<b>371 218</b>	.	<b>288 945</b>	<b>4 824</b>	<b>1 129</b>	<b>1 437 893</b>
2007 12	254 208	724 247	455 094	.	510 978	13 669	982	1 959 177
2008 01	280 697	661 212	437 691	.	528 013	13 458	992	1 922 064
2008 02	279 158	659 048	424 563	.	497 271	14 826	703	1 875 567
2008 03	279 096	610 853	408 876	.	479 378	11 439	607	1 790 249
2008 04	274 794	635 197	422 734	.	511 193	10 660	939	1 855 515
2008 05	272 906	589 604	420 034	.	376 130	10 762	795	1 670 230
2008 06	275 934	577 167	408 595	.	363 250	9 647	562	1 635 155
2008 07	250 538	572 514	435 800	.	359 346	11 696	1 059	1 630 954
2008 08	259 950	596 753	424 393	.	369 683	11 805	861	1 663 444
2008 09	290 183	632 501	399 791	.	352 185	7 801	1 652	1 684 111
2008 10	338 196	633 882	384 331	.	339 927	6 228	946	1 703 510
2008 11	329 975	<b>649 273</b>	392 499	.	332 684	6 600	950	<b>1 711 981</b>
2008 12	<b>270 870</b>	<b>500 907</b>	<b>371 218</b>	.	<b>288 945</b>	<b>4 824</b>	<b>1 129</b>	<b>1 437 893</b>

### Verpflichtungen auf eigene Rechnung und Treuhandpassiven / Own and fiduciary liabilities

1999	149 265	501 204	166 904	12 269	146 058	10 351	52 025	1 025 806
2000	143 959	570 385	191 249	7 573	233 670	8 673	4 258	1 152 196
2001	160 411	584 312	227 097	324	159 607	9 747	813	1 141 994
2002	148 891	542 440	243 097	.	127 490	8 501	480	1 070 899
2003	129 402	460 622	289 648	.	121 124	8 639	0	1 009 433
2004	130 938	502 422	290 744	.	100 134	9 765	26	1 034 028
2005	154 896	645 664	304 017	.	141 734	14 365	0	1 260 677
2006	162 173	641 490	379 646	.	166 933	20 927	0	1 371 169
2007	187 338	755 247	395 343	.	394 487	24 569	381	1 757 366
2008	<b>231 528</b>	<b>507 420</b>	<b>362 342</b>	.	<b>202 920</b>	<b>16 024</b>	—	<b>1 320 236</b>
2007 12	187 338	755 247	395 343	.	394 487	24 569	381	1 757 366
2008 01	211 682	723 207	371 233	.	374 681	26 521	2 201	1 709 525
2008 02	208 530	716 244	359 378	.	359 133	27 244	931	1 671 460
2008 03	217 369	652 890	351 645	.	348 264	23 738	360	1 594 267
2008 04	206 749	677 508	393 703	.	364 184	23 984	373	1 666 502
2008 05	201 569	631 600	374 594	.	252 413	23 138	373	1 483 687
2008 06	199 217	587 224	372 935	.	251 245	25 001	0	1 435 622
2008 07	179 719	585 234	381 990	.	260 405	23 535	9	1 430 892
2008 08	187 131	606 672	386 330	.	260 272	22 805	9	1 463 218
2008 09	212 884	607 392	397 035	.	252 478	20 820	8	1 490 617
2008 10	284 659	613 270	382 162	.	242 122	16 354	1 932	1 540 499
2008 11	282 997	<b>627 438</b>	401 054	.	242 237	18 480	1 932	<b>1 574 139</b>
2008 12	<b>231 528</b>	<b>507 420</b>	<b>362 342</b>	.	<b>202 920</b>	<b>16 024</b>	—	<b>1 320 236</b>

<sup>1</sup> Summe der ausländischen Bilanz- und Treuhandgeschäfte gemäss Monatsbilanzstatistik.  
Sum of foreign balance sheet totals and fiduciary business according to the monthly balance sheet statistics.

<sup>2</sup> Geschäftsstellen in der Schweiz und im Fürstentum Liechtenstein ohne die Filialen im Ausland. Nur Banken deren Bilanz- und Treuhandgeschäft 150 Millionen Franken übersteigt und deren Bilanzsumme mindestens 100 Millionen Franken beträgt.  
Offices in Switzerland and in the Principality of Liechtenstein, excluding branches abroad. Only banks with balance sheets and fiduciary business combined exceeding CHF 150 million and balance sheet totals amounting to at least CHF 100 million.

<sup>3</sup> 269 Banken im zuletzt ausgewiesenen Monat.  
269 banks in the last month shown.

<sup>4</sup> Ab September 2006 umfassen die publizierten Zahlen die Werte sämtlicher Raiffeisenbanken. Zuvor flossen nur die Werte der grösseren Raiffeisenbanken ein.  
Für Details vgl. *Statistisches Monatsheft* vom März 2007 (Informationen zu SNB-Statistiken) sowie die Zusatztabellen mit hochgerechneten Werten D1<sub>1a</sub> und D3<sub>1a</sub>.  
From September 2006, the published figures include data for all Raiffeisen banks. Previously, only the larger Raiffeisen banks were covered. For details, cf. information on SNB statistics in the *Monthly Statistical Bulletin* of March 2007 as well as the additional tables with extrapolated figures, D1<sub>1a</sub> and D3<sub>1a</sub>.

<sup>5</sup> Inklusive die ehemaligen Währungen des Euro-Währungsgebietes.  
Including the former currencies of the euro area.

<sup>6</sup> Ab März 1999 als *davon-Position* des Euro.  
As of March 1999, stated as a sub-item (*of which*) of the euro.

<sup>7</sup> Wertschriftenleihgeschäfte, Leihgeschäfte mit «Commodities» und nicht-monetäre Forderungen bzw. Verpflichtungen aus den Repogeschäften.  
Securities lending, commodities lending and non-monetary claims / liabilities arising from repo transactions.

<sup>8</sup> Einschliesslich Swaps mit der Nationalbank.  
Including swaps with the National Bank.

## D51a Wertschriftenbestände in Kundendepots der Banken <sup>1,2</sup> Securities holdings in bank custody accounts <sup>1,2</sup>

Erhebungsstufe: Bankstelle / Reporting entity: bank office

Nach Domizil des Depotinhabers, Wertschriftenkategorie, Anlagewährung und Domizil des Emittenten /  
By domicile of the custody account holder, category of security, investment currency and domicile of the issuer

In Milliarden Franken / In CHF billions

Bestände Ende Dezember 2008 Level at the end of December 2008	Total	Geldmarktpapiere		Obligationen <sup>3</sup>		Aktien <sup>4</sup>		Anteile an Kollektiv- anlagen <sup>5</sup>		Strukturierte Produkte <sup>7</sup>	Übrige Wertschriften <sup>8,9</sup>
		Money market instruments			davon / of which	Shares <sup>4</sup>		davon / of which	Structured products <sup>7</sup>	Other securi- ties <sup>8,9</sup>	
	1	2	3	4	5	6	7	8	9		

### Inländische Depotinhaber / Resident custody account holders

Alle Währungen	All currencies									
Alle Emittenten	All issuers	1632	52	610	181	439	480	231	50	1
Emittenten Inland	Domestic issuers	826	8	218	91	310	284	231	4	1
Emittenten Ausland	Foreign issuers	806	43	393	89	129	195	.	45	0
<b>CHF</b>	<b>CHF</b>									
Alle Emittenten	All issuers	1052	19	378	103	312	318	203	23	1
Emittenten Inland	Domestic issuers	789	8	217	91	308	252	203	2	1
Emittenten Ausland	Foreign issuers	263	10	162	12	4	66	.	21	0
<b>EUR</b>	<b>EUR</b>									
Alle Emittenten	All issuers	299	22	142	58	48	73	13	14	0
Emittenten Inland	Domestic issuers	17	0	0	0	0	15	13	1	0
Emittenten Ausland	Foreign issuers	282	22	142	58	48	57	.	13	0
<b>USD</b>	<b>USD</b>									
Alle Emittenten	All issuers	202	10	56	10	49	77	12	10	0
Emittenten Inland	Domestic issuers	16	0	0	0	2	13	12	1	0
Emittenten Ausland	Foreign issuers	185	9	55	10	48	64	.	9	0
<b>Übrige Währungen</b>	<b>Other currencies</b>									
Alle Emittenten	All issuers	79	2	34	10	30	11	3	2	0
Emittenten Inland	Domestic issuers	4	0	0	0	0	3	3	0	—
Emittenten Ausland	Foreign issuers	75	2	34	10	30	8	.	2	0

### Ausländische Depotinhaber / Non-resident custody account holders

Alle Währungen	All currencies									
Alle Emittenten	All issuers	2190	78	511	153	716	684	81	201	1
Emittenten Inland	Domestic issuers	615	2	37	23	473	91	81	12	0
Emittenten Ausland	Foreign issuers	1576	76	475	130	242	593	.	189	1
<b>CHF</b>	<b>CHF</b>									
Alle Emittenten	All issuers	705	4	107	32	483	63	28	48	0
Emittenten Inland	Domestic issuers	538	2	35	23	467	29	28	6	0
Emittenten Ausland	Foreign issuers	168	2	72	9	17	35	.	42	0
<b>EUR</b>	<b>EUR</b>									
Alle Emittenten	All issuers	650	28	206	74	91	260	28	64	0
Emittenten Inland	Domestic issuers	41	0	0	0	3	34	28	3	0
Emittenten Ausland	Foreign issuers	609	28	206	74	87	226	.	61	0
<b>USD</b>	<b>USD</b>									
Alle Emittenten	All issuers	686	39	158	36	76	335	23	78	0
Emittenten Inland	Domestic issuers	33	0	1	0	3	26	23	2	0
Emittenten Ausland	Foreign issuers	653	39	156	36	73	309	.	75	0
<b>Übrige Währungen</b>	<b>Other currencies</b>									
Alle Emittenten	All issuers	149	7	41	11	66	25	2	11	0
Emittenten Inland	Domestic issuers	3	0	0	0	0	2	2	0	0
Emittenten Ausland	Foreign issuers	146	7	40	11	66	23	.	11	0

<sup>1</sup> Die Zahlen basieren auf der Monatserhebung. Diese deckt rund 95% des Depotwertes der jährlichen Vollerhebung ab.

Data are based on monthly statistics, which cover approximately 95% of the custody account value established in the comprehensive annual statistics.

<sup>2</sup> Die Erhebung der Wertschriftenbestände wurde im März 2005 angepasst. Dabei aktualisierten einige Bankeninstitute die Kategorisierung der Sektoren und der Wertschriften. Aus diesem Grund ist ein zeitlicher Vergleich der Daten zum Teil schwierig.

Adjustments were made to the reporting of securities holdings in March 2005 and a number of banks updated the way in which they grouped individual sectors and securities. This has made it difficult to carry out time-series comparisons for some of the data.



Bestände Ende Dezember 2008  
Level at the end of December 2008

Total	Geldmarkt- papiere	Obligationen <sup>3</sup>		Aktien <sup>4</sup>	Anteile an Kollektiv- anlagen <sup>5</sup>		Struktu- rierte Produkte <sup>7</sup>	Übrige Wert- schriften <sup>8,9</sup>
		Bonds <sup>3</sup>			Units in collective investment schemes <sup>5</sup>	Other securi- ties <sup>8,9</sup>		
		Money market instruments	davon / of which					
1	2	3	4	5	6	7	8	9

#### In- und ausländische Depotinhaber / Resident and non-resident custody account holders

Alle Währungen	All currencies									
Alle Emittenten	All issuers	3 822	130	1 121	333	1 155	1 163	312	251	2
Emittenten Inland	Domestic issuers	1 440	10	254	114	783	375	312	16	1
Emittenten Ausland	Foreign issuers	2 382	119	867	220	372	788	.	235	1
<b>CHF</b>	<b>CHF</b>									
Alle Emittenten	All issuers	1 758	22	485	135	796	382	231	71	1
Emittenten Inland	Domestic issuers	1 327	10	251	114	775	281	231	9	1
Emittenten Ausland	Foreign issuers	431	12	234	21	21	101	.	63	0
<b>EUR</b>	<b>EUR</b>									
Alle Emittenten	All issuers	948	50	348	132	139	333	41	79	0
Emittenten Inland	Domestic issuers	57	0	0	0	4	49	41	4	0
Emittenten Ausland	Foreign issuers	891	50	348	132	135	284	.	75	0
<b>USD</b>	<b>USD</b>									
Alle Emittenten	All issuers	888	49	213	46	125	412	35	88	0
Emittenten Inland	Domestic issuers	50	0	2	0	5	40	35	3	0
Emittenten Ausland	Foreign issuers	838	48	212	46	121	373	.	84	0
<b>Übrige Währungen</b>	<b>Other currencies</b>									
Alle Emittenten	All issuers	228	9	75	20	95	36	5	13	0
Emittenten Inland	Domestic issuers	7	0	1	0	0	6	5	0	0
Emittenten Ausland	Foreign issuers	221	9	74	20	95	31	.	13	0

<sup>3</sup> Inklusive Kassenobligationen, kündbare Obligationen, Notes, Wandel- und Optionsanleihen. Ab Dezember 2008 inklusive in Kontenform geführte Kassenobligationen. Including medium-term bank-issued notes, bonds subject to notice of termination, notes, convertible bonds and warrant issues. As of December 2008, including medium-term bank-issued notes managed in the form of an account.

<sup>4</sup> Inklusive Partizipations- und Genussscheine. Bis November 2007 inklusive Anteile an kollektiven Kapitalanlagen mit Closed-End-Struktur. Ab Dezember 2007 werden die Anteile an kollektiven Kapitalanlagen mit Closed-End-Struktur unter den *Anteilen an Kollektivanlagen* ausgewiesen. Ab Dezember 2008 inklusive Bezugsrechte. Including participation certificates and dividend-right certificates. Until November 2007, including units in collective investment schemes with a closed-ended structure. As of December 2007, units in collective investment schemes with a closed-ended structure are shown under *Units in collective investment schemes*. As of December 2008, including subscription rights.

<sup>5</sup> Bis Februar 2005 nur *Anlagefondszertifikate*. Von März 2005 bis November 2007 nur Anteile an kollektiven Kapitalanlagen mit Open-End-Struktur. Anteile an Kollektivanlagen mit Closed-End-Struktur wurden unter den *Aktien* verbucht. Ab Dezember 2007 alle Anteile an Kollektivanlagen (sowohl mit Open-End als auch mit Closed-End-Struktur). *Strukturierte Produkte* werden nicht unter den *Anteilen an Kollektivanlagen* erfasst, sondern werden in einer eigenen Kategorie ausgewiesen. Until February 2005, containing exclusively *Investment fund certificates*. From March 2005 to November 2007, containing exclusively units in collective investment schemes with an open-ended structure. Units in collective investment schemes with a closed-ended structure were recorded under *Shares*. As of December 2007, including all units in collective investment schemes (both with an open-ended and a closed-ended structure). *Structured products* are not recorded under *Units in collective investment schemes* but are shown separately.

<sup>6</sup> Bis Februar 2005 wurden unter der Wertschriftenkategorie *Anlagefondszertifikate* teilweise auch *Anteile an übrigen kollektiven Kapitalanlagen* mit Open-End-Struktur gemeldet. Von März 2005 bis November 2007 wurden unter der Wertschriftenkategorie *Anteile an schweizerischen Anlagefonds* ausschliesslich Anteile an Anlagefonds gemäss schweizerischen Anlagefondsgesetz (AFG) ausgewiesen. Ab Dezember 2007 werden *Schweizerische Kollektivanlagen gemäss KAG* (Kollektivanlagengesetz) erfasst. Diese umfassen neben den vertraglichen Anlagefonds auch Investmentgesellschaften mit variablem Kapital (SICAV) (open-end), geschlossene kollektive Kapitalanlagen (closed-end) in der Form von Kommanditgesellschaften für kollektive Kapitalanlagen (KGK) und nicht kotierte Investmentgesellschaften mit festem Kapital (SICAF). Until February 2005, the *Investment fund certificates* securities category also included some data on *Units in other collective investment schemes* with an open-ended structure. From March 2005 to November 2007, the *Units in Swiss investment funds* securities category contained exclusively investment fund units as specified in the Swiss Investment Fund Act. As of December 2007, *Swiss collective investment schemes pursuant to CICA* (Collective Capital Investments Act) are recorded. They contain contractual investment funds, investment companies with variable capital (SICAV) (open-ended), closed collective capital investments (closed-ended) in the form of limited partnerships for collective capital investments and non-listed investment companies with fixed capital (SICAF).

<sup>7</sup> Ab Dezember 2008 beinhalten die strukturierten Produkte auch Hebel-Produkte. As of December 2008, structured products include leveraged products.

<sup>8</sup> Ohne Derivate. Excluding derivatives.

<sup>9</sup> Unter den übrigen Wertschriften wurden bis Februar 2005 auch strukturierte Produkte gemeldet. Until February 2005, structured products were recorded under the *Other securities* category.

# D51b Wertschriftenbestände in Kundendepots der Banken <sup>1,2</sup>

## Securities holdings in bank custody accounts <sup>1,2</sup>

Erhebungsstufe: Bankstelle / Reporting entity: bank office

Nach Domizil des Depotinhabers, Wertschriftenkategorie und Wirtschaftssektor <sup>3</sup> / By domicile of the custody account holder, category of security and business sector <sup>3</sup>

In- und ausländische Emittenten, alle Währungen / Domestic and foreign issuers, all currencies

In Milliarden Franken / In CHF billions

Bestände Ende Dezember 2008 Level at the end of December 2008	Total	Geldmarkt- papiere	Obligationen <sup>4</sup>		Aktien <sup>5</sup>	Anteile an Kollektiv- anlagen <sup>6</sup>		Struktur- ierte Produkte <sup>8</sup>	Übrige Wert- schriften <sup>9,10</sup>	
		Money market instruments	Bonds <sup>4</sup>		Shares <sup>5</sup>	Units in collective investment schemes <sup>6</sup>		Structured products <sup>8</sup>	Other secu- rities <sup>9,10</sup>	
	1	2	davon / of which			davon / of which				
			Öffent- liche Hand			Schweize- rische Kollektiv- anlagen ge- mäss KAG <sup>7</sup>			Swiss col- lective investment schemes pursuant to CCIA <sup>7</sup>	
			Public sector							
			3	4	5	6	7	8	9	

### Inländische Depotinhaber / Resident custody account holders

Alle Sektoren	All sectors	1 632	52	610	181	439	480	231	50	1
Privatkunden <sup>11</sup>	Private customers <sup>11</sup>	417	6	101	17	143	142	48	25	0
Kommerzielle Kunden <sup>12</sup>	Commercial customers <sup>12</sup>	199	2	56	10	102	32	16	7	0
davon Öffentliche Hand	of which Public sector	28	0	6	1	17	5	4	0	0
Institutionelle Anleger <sup>13,14</sup>	Institutional investors <sup>13,14</sup>	1016	43	454	153	194	306	167	18	1
davon	of which									
Finanzierungs- und Vermögensverwal- tungsinstitutionen <sup>14</sup>	Financial and asset management institutions <sup>14</sup>	442	37	179	54	120	96	50	9	0
davon	of which									
Kollektivanlage- institutionen gemäss KAG <sup>15</sup>	Collective in- vestment insti- tutions pursu- ant to CISA <sup>15</sup>	287	35	123	32	78	48	28	4	0
Versicherungen und Pensions- kassen <sup>14</sup>	Insurance companies and pension funds <sup>14</sup>	533	3	262	96	62	198	115	7	1
davon	of which									
Pensions- kassen <sup>14</sup>	Pension funds <sup>14</sup>	351	2	126	40	52	164	103	5	1
Kredit- und Ver- sicherungshilfs- tätigkeiten	Financial auxiliaries	15	0	2	1	3	8	0	0	—
Sozialver- sicherungen	Social security institutions	26	3	10	3	9	3	2	2	0

### Ausländische Depotinhaber / Non-resident custody account holders

Alle Sektoren	All sectors	2 190	78	511	153	716	684	81	201	1
Privatkunden <sup>11</sup>	Private customers <sup>11</sup>	671	29	172	45	108	315	34	48	0
Kommerzielle Kunden <sup>12</sup>	Commercial customers <sup>12</sup>	133	8	40	12	33	43	3	8	0
Institutionelle Anleger <sup>13,14</sup>	Institutional investors <sup>13,14</sup>	1 386	42	299	95	575	326	44	145	0

<sup>1</sup> Die Zahlen basieren auf der Monatserhebung. Diese deckt rund 95% des Depotwertes der jährlichen Vollerhebung ab.

Data are based on monthly statistics, which cover approximately 95% of the custody account value established in the comprehensive annual statistics.

<sup>2</sup> Die Erhebung der Wertschriftenbestände wurde im März 2005 angepasst. Dabei aktualisierten einige Bankeninstitute die Kategorisierung der Sektoren und der Wertschriften. Aus diesem Grund ist ein zeitlicher Vergleich der Daten zum Teil schwierig.

Adjustments were made to the reporting of securities holdings in March 2005 and a number of banks updated the way in which they grouped individual sectors and securities. This has made it difficult to carry out time-series comparisons for some of the data.

<sup>3</sup> Es gelten die folgenden Zuweisungen zu den Wirtschaftssektoren gemäss NOGA Codes vom Jahr 2008: Privatkunden (kein NOGA Code, 97–98), Kommerzielle Kunden (01–63, 68–842, 85–96, 99), Öffentliche Hand (841–842; 85 öffentlich; 871, 879–88, 9101, 9499 öffentlich auf Bundes-, Kantons- und Gemeindeebene; ohne Rechtsformen Verein und Stiftung), Institutionelle Anleger (64–66, 843), Finanzierungs- und Vermögensverwaltungsinstitutionen (642–649, sowie Kollektivanlageinstitutionen (keine NOGA Codes)), Kollektivanlageinstitutionen gemäss KAG (kein NOGA Code), Versicherungen und Pensionskassen (65), Pensionskassen (653), Kredit- und Versicherungshilfsleistungen (66), Sozialversicherungen (843).

Allocation to the business sectors pursuant to the 2008 version of the Swiss business classification code, NOGA: private customers (no NOGA code, 97–98), commercial customers (01–63, 68–842, 85–96, 99), public sector (841–842; 85 public sector; 871, 879–88, 9101, 9499 public sector at federal, cantonal and municipal level; excluding institutions with the legal status of association or foundation), institutional investors (64–66, 843), financial and asset management institutions (642–649), and collective investment institutions (no NOGA codes), collective investment institutions pursuant to CISA (no NOGA code), insurance companies and pension funds (65), pension funds (653), financial auxiliaries (66), social security institutions (843).

<sup>4</sup> Inklusive Kassenobligationen, kündbare Obligationen, Notes, Wandel- und Optionsanleihen. Ab Dezember 2008 inklusive in Kontenform geführte Kassenobligationen. Including medium-term bank-issued notes, bonds subject to notice of termination, notes, convertible bonds and warrant issues. As of December 2008, including medium-term bank-issued notes managed in the form of an account.



Bestände Ende Dezember 2008  
Level at the end of December 2008

Total	Geldmarktpapiere Money market instruments	Obligationen <sup>4</sup> Bonds <sup>4</sup>		Aktien <sup>5</sup> Shares <sup>5</sup>		Anteile an Kollektivanlagen <sup>6</sup> Units in collective investment schemes <sup>6</sup>		Strukturierte Produkte <sup>8</sup> Structured products <sup>8</sup>	Übrige Wertschriften <sup>9,10</sup> Other securities <sup>9,10</sup>	
			davon / of which				davon / of which			
			Öffentliche Hand Public sector				Schweizerische Kollektivanlagen gemäss KAG <sup>7</sup> Swiss collective investment schemes pursuant to CCIA <sup>7</sup>			
1	2	3	4	5	6	7	8	9		

#### In- und ausländische Depotinhaber / Resident and non-resident custody account holders

Alle Sektoren	All sectors	3 822	130	1 121	333	1 155	1 163	312	251	2
Privatkunden <sup>11</sup>	Private customers <sup>11</sup>	1 089	35	273	63	251	457	82	73	0
Kommerzielle Kunden <sup>12</sup>	Commercial customers <sup>12</sup>	331	10	96	22	135	76	19	15	0
Institutionelle Anleger <sup>13,14</sup>	Institutional investors <sup>13,14</sup>	2 402	85	753	248	769	631	211	162	1

<sup>5</sup> Inklusive Partizipations- und Genussscheine. Bis November 2007 inklusive Anteile an kollektiven Kapitalanlagen mit Closed-End-Struktur. Ab Dezember 2007 werden die Anteile an kollektiven Kapitalanlagen mit Closed-End-Struktur unter den *Anteilen an Kollektivanlagen* ausgewiesen. Ab Dezember 2008 inklusive Bezugsrechte. Including participation certificates and dividend-right certificates. Until November 2007, including units in collective investment schemes with a closed-ended structure. As of December 2007, units in collective investment schemes with a closed-ended structure are shown under *Units in collective investment schemes*. As of December 2008, including subscription rights.

<sup>6</sup> Bis Februar 2005 nur *Anlagefondszertifikate*.

Von März 2005 bis November 2007 nur Anteile an kollektiven Kapitalanlagen mit Open-End-Struktur. Anteile an Kollektivanlagen mit Closed-End-Struktur wurden unter den *Aktien* verbucht.

Ab Dezember 2007 alle Anteile an Kollektivanlagen (sowohl mit Open-End als auch mit Closed-End-Struktur). *Strukturierte Produkte* werden nicht unter den *Anteilen an Kollektivanlagen* erfasst, sondern werden in einer eigenen Kategorie ausgewiesen.

Until February 2005, containing exclusively *Investment fund certificates*.

From March 2005 to November 2007, containing exclusively units in collective investment schemes with an open-ended structure. Units in collective investment schemes with a closed-ended structure were recorded under *Shares*.

As of December 2007, including all units in collective investment schemes (both with an open-ended and a closed-ended structure). *Structured products* are not recorded under *Units in collective investment schemes* but are shown separately.

<sup>7</sup> Bis Februar 2005 wurden unter der Wertschriftenkategorie *Anlagefondszertifikate* teilweise auch *Anteile an übrigen kollektiven Kapitalanlagen* mit Open-End-Struktur gemeldet.

Von März 2005 bis November 2007 wurden unter der Wertschriftenkategorie *Anteile an schweizerischen Anlagefonds* ausschliesslich Anteile an Anlagefonds gemäss schweizerischen Anlagefondsgesetz (AFG) ausgewiesen.

Ab Dezember 2007 werden *Schweizerische Kollektivanlagen gemäss KAG* (Kollektivanlagengesetz) erfasst. Diese umfassen neben den vertraglichen Anlagefonds auch Investmentgesellschaften mit variablem Kapital (SICAV) (open-end), geschlossene kollektive Kapitalanlagen (closed-end) in der Form von Kommanditgesellschaften für kollektive Kapitalanlagen (KGK) und nicht kotierte Investmentgesellschaften mit festem Kapital (SICAF).

Until February 2005, the *Investment fund certificates* securities category also included some data on *Units in other collective investment schemes* with an open-ended structure. From March 2005 to November 2007, the *Units in Swiss investment funds* securities category contained exclusively investment fund units as specified in the Swiss Investment Fund Act.

As of December 2007, *Swiss collective investment schemes pursuant to CCIA* (Collective Capital Investments Act) are recorded. They contain contractual investment funds, investment companies with variable capital (SICAV) (open-ended), closed collective capital investments (closed-ended) in the form of limited partnerships for collective capital investments and non-listed investment companies with fixed capital (SICAF).

<sup>8</sup> Ab Dezember 2008 beinhalten die strukturierten Produkte auch Hebel-Produkte.

As of December 2008, structured products include leveraged products.

<sup>9</sup> Ohne Derivate.

Excluding derivatives.

<sup>10</sup> Unter den übrigen Wertschriften wurden bis Februar 2005 auch strukturierte Produkte gemeldet.

Until February 2005, structured products were recorded under the *Other securities* category.

<sup>11</sup> Ab März 2005 ohne Private Organisationen ohne Erwerbszweck.

As of March 2005, excluding non-profit institutions serving households.

<sup>12</sup> Ab März 2005 inklusive Private Organisationen ohne Erwerbscharakter.

As of March 2005, including non-profit institutions serving households.

<sup>13</sup> Bei inländischen Depotinhabern ohne Banken, bei ausländischen Depotinhabern mit Banken.

Without banks for resident custody account holders, with banks for non-resident custody account holders.

<sup>14</sup> Ab März 2005 erfolgt die Zuteilung der treuhänderisch verwalteten Wertschriftenbestände zu den Depotinhaberkategorien gemäss dem Prinzip der wirtschaftlichen Berechtigung.

As of March 2005, the principle of beneficial ownership is applied when allocating securities managed by fiduciary agents to individual custody account holders categories.

<sup>15</sup> Von März 2005 bis November 2007 wurden in dieser Position nur *Anlagefonds* gemäss Schweizerischem Anlagefondsgesetz (AFG) ausgewiesen.

Ab Dezember 2007 werden ausschliesslich die Bestände von *Kollektivanlageinstitutionen* erhoben, die dem Kollektivanlagengesetz (KAG) unterstellt sind.

From March 2005 to November 2007, this item contained exclusively *investment funds* as specified in the Swiss Investment Fund Act.

As of December 2007, the item contains exclusively the assets of *collective investment institutions* subject to the Collective Investment Schemes Act (CISA).

## D52a Wertschriftenbestände in Kundendepots der Banken <sup>1,2</sup> Securities holdings in bank custody accounts <sup>1,2</sup>

Erhebungsstelle: Bankstelle / Reporting entity: bank office

Nach Domizil des Depotinhabers, Wirtschaftssektor, Anlagewährung und Domizil des Emittenten <sup>3</sup> / By domicile of the custody account holder, business sector, investment currency and domicile of the issuer <sup>3</sup>

In Milliarden Franken / In CHF billions

Bestände Ende Dezember 2008  
Level at the end of December 2008

		Total	Privat- kunden <sup>4</sup>	Kommerzielle Kunden <sup>5</sup>	Institutionelle Anleger <sup>6,7</sup> Institutional investors <sup>6,7</sup>							
			Private cus- tomers <sup>4</sup>	davon / of which Öffent- liche Hand Public sector		Finanzierungs- und Vermögensverwal- tungsinstitutionen <sup>7</sup> Financial and asset management institutions <sup>7</sup>	Versicherungen und Pensions- kassen <sup>7</sup> Insurance companies and pension funds <sup>7</sup>	Kredit- und Ver- siche- rungs- hilfstätig- keiten	Sozial- versi- cherun- gen			
		1	2	3	4	5	6	7	8	9	10	11
<b>Inländische Depotinhaber / Resident custody account holders</b>												
<b>Alle Währungen</b>	<b>All currencies</b>											
Alle Emittenten	All issuers	<b>1 632</b>	<b>417</b>	<b>199</b>	<b>28</b>	<b>1 016</b>	<b>442</b>	<b>287</b>	<b>533</b>	<b>351</b>	<b>15</b>	<b>26</b>
Emittenten Inland	Domestic issuers	<b>826</b>	<b>208</b>	<b>122</b>	<b>22</b>	<b>497</b>	<b>174</b>	<b>112</b>	<b>312</b>	<b>230</b>	<b>3</b>	<b>7</b>
Emittenten Ausland	Foreign issuers	<b>806</b>	<b>210</b>	<b>77</b>	<b>6</b>	<b>519</b>	<b>267</b>	<b>175</b>	<b>221</b>	<b>121</b>	<b>11</b>	<b>19</b>
<b>CHF</b>	<b>CHF</b>											
Alle Emittenten	All issuers	<b>1 052</b>	<b>281</b>	<b>145</b>	<b>22</b>	<b>626</b>	<b>215</b>	<b>140</b>	<b>397</b>	<b>271</b>	<b>4</b>	<b>10</b>
Emittenten Inland	Domestic issuers	<b>789</b>	<b>198</b>	<b>118</b>	<b>20</b>	<b>473</b>	<b>163</b>	<b>104</b>	<b>300</b>	<b>219</b>	<b>3</b>	<b>7</b>
Emittenten Ausland	Foreign issuers	<b>263</b>	<b>82</b>	<b>27</b>	<b>2</b>	<b>154</b>	<b>52</b>	<b>36</b>	<b>97</b>	<b>52</b>	<b>1</b>	<b>4</b>
<b>EUR</b>	<b>EUR</b>											
Alle Emittenten	All issuers	<b>299</b>	<b>79</b>	<b>28</b>	<b>3</b>	<b>191</b>	<b>110</b>	<b>67</b>	<b>72</b>	<b>35</b>	<b>3</b>	<b>7</b>
Emittenten Inland	Domestic issuers	<b>17</b>	<b>5</b>	<b>2</b>	<b>1</b>	<b>10</b>	<b>5</b>	<b>3</b>	<b>5</b>	<b>4</b>	<b>0</b>	<b>0</b>
Emittenten Ausland	Foreign issuers	<b>282</b>	<b>75</b>	<b>27</b>	<b>2</b>	<b>181</b>	<b>105</b>	<b>64</b>	<b>67</b>	<b>31</b>	<b>3</b>	<b>7</b>
<b>USD</b>	<b>USD</b>											
Alle Emittenten	All issuers	<b>202</b>	<b>39</b>	<b>20</b>	<b>2</b>	<b>142</b>	<b>81</b>	<b>51</b>	<b>49</b>	<b>32</b>	<b>7</b>	<b>5</b>
Emittenten Inland	Domestic issuers	<b>16</b>	<b>4</b>	<b>2</b>	<b>0</b>	<b>11</b>	<b>5</b>	<b>3</b>	<b>6</b>	<b>5</b>	<b>0</b>	<b>0</b>
Emittenten Ausland	Foreign issuers	<b>185</b>	<b>35</b>	<b>18</b>	<b>2</b>	<b>132</b>	<b>76</b>	<b>47</b>	<b>43</b>	<b>27</b>	<b>7</b>	<b>5</b>
<b>Übrige Währungen</b>	<b>Other currencies</b>											
Alle Emittenten	All issuers	<b>79</b>	<b>18</b>	<b>5</b>	<b>1</b>	<b>56</b>	<b>36</b>	<b>29</b>	<b>16</b>	<b>12</b>	<b>0</b>	<b>3</b>
Emittenten Inland	Domestic issuers	<b>4</b>	<b>1</b>	<b>0</b>	<b>0</b>	<b>3</b>	<b>2</b>	<b>1</b>	<b>1</b>	<b>1</b>	<b>0</b>	<b>0</b>
Emittenten Ausland	Foreign issuers	<b>75</b>	<b>18</b>	<b>5</b>	<b>0</b>	<b>53</b>	<b>34</b>	<b>28</b>	<b>15</b>	<b>11</b>	<b>0</b>	<b>3</b>

### Ausländische Depotinhaber / Non-resident custody account holders

<b>Alle Währungen</b>	<b>All currencies</b>											
Alle Emittenten	All issuers	<b>2 190</b>	<b>671</b>	<b>133</b>	.	<b>1 386</b>	.	.	.	.	.	.
Emittenten Inland	Domestic issuers	<b>615</b>	<b>78</b>	<b>15</b>	.	<b>522</b>	.	.	.	.	.	.
Emittenten Ausland	Foreign issuers	<b>1 576</b>	<b>594</b>	<b>117</b>	.	<b>865</b>	.	.	.	.	.	.
<b>CHF</b>	<b>CHF</b>											
Alle Emittenten	All issuers	<b>705</b>	<b>84</b>	<b>15</b>	.	<b>606</b>	.	.	.	.	.	.
Emittenten Inland	Domestic issuers	<b>538</b>	<b>47</b>	<b>12</b>	.	<b>479</b>	.	.	.	.	.	.
Emittenten Ausland	Foreign issuers	<b>168</b>	<b>37</b>	<b>3</b>	.	<b>128</b>	.	.	.	.	.	.
<b>EUR</b>	<b>EUR</b>											
Alle Emittenten	All issuers	<b>650</b>	<b>294</b>	<b>46</b>	.	<b>310</b>	.	.	.	.	.	.
Emittenten Inland	Domestic issuers	<b>41</b>	<b>18</b>	<b>1</b>	.	<b>21</b>	.	.	.	.	.	.
Emittenten Ausland	Foreign issuers	<b>609</b>	<b>276</b>	<b>44</b>	.	<b>289</b>	.	.	.	.	.	.
<b>USD</b>	<b>USD</b>											
Alle Emittenten	All issuers	<b>686</b>	<b>244</b>	<b>61</b>	.	<b>381</b>	.	.	.	.	.	.
Emittenten Inland	Domestic issuers	<b>33</b>	<b>11</b>	<b>2</b>	.	<b>20</b>	.	.	.	.	.	.
Emittenten Ausland	Foreign issuers	<b>653</b>	<b>233</b>	<b>59</b>	.	<b>361</b>	.	.	.	.	.	.
<b>Übrige Währungen</b>	<b>Other currencies</b>											
Alle Emittenten	All issuers	<b>149</b>	<b>49</b>	<b>11</b>	.	<b>89</b>	.	.	.	.	.	.
Emittenten Inland	Domestic issuers	<b>3</b>	<b>1</b>	<b>0</b>	.	<b>2</b>	.	.	.	.	.	.
Emittenten Ausland	Foreign issuers	<b>146</b>	<b>48</b>	<b>11</b>	.	<b>87</b>	.	.	.	.	.	.

Bestände Ende Dezember 2008  
Level at the end of December 2008

	Total	Privat- kunden <sup>4</sup>	Kommerzielle Kunden <sup>5</sup>		Institutionelle Anleger <sup>6,7</sup> Institutional investors <sup>6,7</sup>						
			Private cus- tomers <sup>4</sup>	davon / of which	Öffent- liche Hand	Finanzierungs- und Vermögensverwal- tungsinstitutionen <sup>7</sup>	Versicherungen und Pensions- kassen <sup>7</sup>	Kredit- und Ver- siche- rungs- hilfstätig- keiten	Sozial- versi- cherun- gen		
	1	2	3	4	5	6	7	8	9	10	11

### In- und ausländische Depotinhaber / Resident and non-resident custody account holders

		1	2	3	4	5	6	7	8	9	10	11
<b>Alle Währungen</b>	<b>All currencies</b>											
Alle Emittenten	All issuers	<b>3 822</b>	<b>1 089</b>	<b>331</b>	.	<b>2 402</b>	.	.	.	.	.	.
Emittenten Inland	Domestic issuers	<b>1 440</b>	<b>285</b>	<b>137</b>	.	<b>1 018</b>	.	.	.	.	.	.
Emittenten Ausland	Foreign issuers	<b>2 382</b>	<b>803</b>	<b>195</b>	.	<b>1 384</b>	.	.	.	.	.	.
<b>CHF</b>	<b>CHF</b>											
Alle Emittenten	All issuers	<b>1 758</b>	<b>365</b>	<b>160</b>	.	<b>1 233</b>	.	.	.	.	.	.
Emittenten Inland	Domestic issuers	<b>1 327</b>	<b>246</b>	<b>129</b>	.	<b>951</b>	.	.	.	.	.	.
Emittenten Ausland	Foreign issuers	<b>431</b>	<b>119</b>	<b>31</b>	.	<b>282</b>	.	.	.	.	.	.
<b>EUR</b>	<b>EUR</b>											
Alle Emittenten	All issuers	<b>948</b>	<b>373</b>	<b>74</b>	.	<b>501</b>	.	.	.	.	.	.
Emittenten Inland	Domestic issuers	<b>57</b>	<b>23</b>	<b>3</b>	.	<b>31</b>	.	.	.	.	.	.
Emittenten Ausland	Foreign issuers	<b>891</b>	<b>350</b>	<b>71</b>	.	<b>470</b>	.	.	.	.	.	.
<b>USD</b>	<b>USD</b>											
Alle Emittenten	All issuers	<b>888</b>	<b>284</b>	<b>81</b>	.	<b>523</b>	.	.	.	.	.	.
Emittenten Inland	Domestic issuers	<b>50</b>	<b>15</b>	<b>4</b>	.	<b>31</b>	.	.	.	.	.	.
Emittenten Ausland	Foreign issuers	<b>838</b>	<b>269</b>	<b>77</b>	.	<b>492</b>	.	.	.	.	.	.
<b>Übrige Währungen</b>	<b>Other currencies</b>											
Alle Emittenten	All issuers	<b>228</b>	<b>68</b>	<b>16</b>	.	<b>145</b>	.	.	.	.	.	.
Emittenten Inland	Domestic issuers	<b>7</b>	<b>2</b>	<b>0</b>	.	<b>5</b>	.	.	.	.	.	.
Emittenten Ausland	Foreign issuers	<b>221</b>	<b>66</b>	<b>16</b>	.	<b>140</b>	.	.	.	.	.	.

<sup>1</sup> Die Zahlen basieren auf der Monatserhebung. Diese deckt rund 95% des Depotwertes der jährlichen Vollerhebung ab.

Data are based on monthly statistics, which cover approximately 95% of the custody account value established in the comprehensive annual statistics.

<sup>2</sup> Die Erhebung der Wertschriftenbestände wurde im März 2005 angepasst. Dabei aktualisierten einige Bankeninstitute die Kategorisierung der Sektoren und der Wertschriften. Aus diesem Grund ist ein zeitlicher Vergleich der Daten zum Teil schwierig. Adjustments were made to the reporting of securities holdings in March 2005 and a number of banks updated the way in which they grouped individual sectors and securities. This has made it difficult to carry out time-series comparisons for some of the data.

<sup>3</sup> Es gelten die folgenden Zuweisungen zu den Wirtschaftssektoren gemäss NOGA Codes vom Jahr 2008: Privatkunden (kein NOGA Code, 97–98), Kommerzielle Kunden (01–63, 68–842, 85–96, 99), Öffentliche Hand (841–842; 85 öffentlich; 871, 879–88, 9101, 9499 öffentlich auf Bundes-, Kantons- und Gemeindeebene; ohne Rechtsformen Verein und Stiftung), Institutionelle Anleger (64–66, 843), Finanzierungs- und Vermögensverwaltungsinstitutionen (642–649, sowie Kollektivanlageinstitutionen (keine NOGA Codes)), Kollektivanlageinstitutionen gemäss KAG (kein NOGA Code), Versicherungen und Pensionskassen (65), Pensionskassen (653), Kredit- und Versicherungshilfstätigkeiten (66), Sozialversicherungen (843).

Allocation to the business sectors pursuant to the 2008 version of the Swiss business classification code, NOGA: private customers (no NOGA code, 97–98), commercial customers (01–63, 68–842, 85–96, 99), public sector (841–842; 85 public sector; 871, 879–88, 9101, 9499 public sector at federal, cantonal and municipal level); excluding institutions with the legal status of association or foundation), institutional investors (64–66, 843), financial and asset management institutions (642–649, and collective investment institutions (no NOGA codes)), collective investment institutions pursuant to CISA (no NOGA code), insurance companies and pension funds (65), pension funds (653), financial auxiliaries (66), social security institutions (843).

<sup>4</sup> Ab März 2005 ohne Private Organisationen ohne Erwerbszweck.  
As of March 2005, excluding non-profit-making private organisations.

<sup>5</sup> Ab März 2005 inklusive Private Organisationen ohne Erwerbszweck.  
As of March 2005, including non-profit-making private organisations.

<sup>6</sup> Bei inländischen Depotinhabern ohne Banken, bei ausländischen Depotinhabern mit Banken.  
Without banks for resident custody account holders, with banks for non-resident custody account holders.

<sup>7</sup> Ab März 2005 erfolgt die Zuteilung der treuhänderisch verwalteten Wertschriftenbestände zu den Depotinhaberkategorien gemäss dem Prinzip der wirtschaftlichen Berechtigung.  
As of March 2005, the principle of beneficial ownership is applied when allocating securities managed by fiduciary agents to individual custody account holders categories.

<sup>8</sup> Kollektivanlageinstitutionen gemäss KAG.

Von März 2005 bis November 2007 wurden in dieser Position nur *Anlagefonds* gemäss Schweizerischem Anlagefondsgesetz (AFG) ausgewiesen.

Ab Dezember 2007 werden ausschliesslich die Bestände von *Kollektivanlageinstitutionen* erhoben, die dem Kollektivanlagengesetz (KAG) unterstellt sind.

Collective investment institutions pursuant to CCIA.

From March 2005 to November 2007, this item contained exclusively *investment funds* as specified in the Swiss Investment Fund Act.

As of December 2007, the item contains exclusively the assets of *collective investment institutions* subject to the Collective Capital Investments Act (CCIA).

## E2a Publierte Zinssätze für Neugeschäfte – alle Produkte<sup>1</sup> Published interest rates for new business, all products<sup>1</sup>

In Prozent / In percent

Jahr Monatsende  Year End of month	Hypotheken Mortgages										mit Bindung an den Libor-Zinssatz with Libor-linked rates				
	mit variabler Verzinsung with variable interest rates					mit fester Verzinsung with fixed interest rates					3		5		
	Laufzeit in Jahren Maturity, in years										Laufzeit in Jahren Maturity, in years		Laufzeit in Jahren Maturity, in years		
	1	2	3	4	5	6	7	8	9	10	3	6	3	6	
	1	2	3	4	5	6	7	8	9	10	11	12	13	14	15

Mittelwert<sup>2</sup> / Median value<sup>2</sup>

1999	3.91	.	.	.	.	.	.	.	.	.	.	.	.	.	.
2000	4.32	.	.	.	.	.	.	.	.	.	.	.	.	.	.
2001	4.27	.	.	.	.	.	.	.	.	.	.	.	.	.	.
2002	3.89	.	.	.	.	.	.	.	.	.	.	.	.	.	.
2003	3.24	.	.	.	.	.	.	.	.	.	.	.	.	.	.
2004	3.20	.	.	.	.	.	.	.	.	.	.	.	.	.	.
2005	3.10	.	.	.	.	.	.	.	.	.	.	.	.	.	.
2006	3.03	.	.	.	.	.	.	.	.	.	.	.	.	.	.
2007	3.17	.	.	.	.	.	.	.	.	.	.	.	.	.	.
2008	<b>3.34</b>	<b>3.68</b>	<b>3.56</b>	<b>3.66</b>	<b>3.75</b>	<b>3.84</b>	<b>3.95</b>	<b>4.03</b>	<b>4.12</b>	<b>4.19</b>	<b>4.25</b>	<b>3.60</b>	<b>3.74</b>	<b>3.54</b>	<b>3.71</b>
2007 12	3.32	.	.	.	.	.	.	.	.	.	.	.	.	.	.
2008 01	3.30	3.64	3.47	3.54	3.63	3.72	3.85	3.94	4.04	4.10	4.17	3.80	3.85	3.79	3.82
2008 02	3.32	3.72	3.54	3.60	3.70	3.80	3.93	4.03	4.13	4.20	4.27	3.89	3.94	3.86	3.91
2008 03	3.35	3.88	3.79	3.82	3.87	3.94	4.05	4.13	4.22	4.29	4.34	3.95	4.06	3.94	4.02
2008 04	3.40	4.00	3.99	4.03	4.07	4.13	4.22	4.28	4.36	4.42	4.48	3.91	4.07	3.87	4.03
2008 05	3.43	4.04	4.12	4.17	4.23	4.29	4.36	4.42	4.48	4.53	4.57	3.87	4.08	3.81	4.05
2008 06	3.45	4.20	4.29	4.38	4.45	4.50	4.57	4.61	4.66	4.68	4.70	3.90	4.10	3.83	4.07
2008 07	3.47	4.10	4.05	4.15	4.21	4.28	4.34	4.39	4.44	4.48	4.52	3.85	4.03	3.79	4.00
2008 08	3.47	3.95	3.80	3.85	3.91	3.97	4.05	4.10	4.18	4.23	4.29	3.84	4.00	3.77	3.97
2008 09	3.47	4.06	3.73	3.78	3.85	3.93	4.03	4.10	4.20	4.26	4.33	3.94	4.11	3.91	4.06
2008 10	3.47	3.86	3.45	3.57	3.69	3.81	3.94	4.05	4.15	4.23	4.30	3.87	4.04	3.81	4.00
2008 11	3.16	2.61	2.38	2.55	2.71	2.85	2.99	3.12	3.26	3.37	3.48	2.56	2.59	2.33	2.58
2008 12	<b>2.82</b>	<b>2.15</b>	<b>2.13</b>	<b>2.43</b>	<b>2.66</b>	<b>2.87</b>	<b>3.08</b>	<b>3.23</b>	<b>3.35</b>	<b>3.45</b>	<b>3.54</b>	<b>1.81</b>	<b>1.99</b>	<b>1.79</b>	<b>2.03</b>

0,25-Quantil / 0.25 quantile

2008 01	3.25	3.50	3.40	3.50	3.58	3.68	3.80	3.90	4.00	4.05	4.10	3.66	3.70	3.64	3.69
2008 02	3.25	3.50	3.46	3.50	3.60	3.70	3.88	4.00	4.09	4.15	4.20	3.78	3.81	3.73	3.81
2008 03	3.25	3.63	3.70	3.75	3.80	3.88	3.98	4.09	4.15	4.23	4.25	3.79	3.94	3.87	3.90
2008 04	3.25	3.75	3.90	3.90	3.95	4.00	4.13	4.20	4.25	4.35	4.40	3.81	3.92	3.75	3.89
2008 05	3.50	3.75	4.05	4.10	4.15	4.20	4.30	4.35	4.40	4.45	4.50	3.77	3.89	3.68	3.86
2008 06	3.50	4.00	4.24	4.35	4.38	4.45	4.50	4.55	4.60	4.60	4.60	3.79	3.97	3.69	3.90
2008 07	3.50	3.95	3.95	4.05	4.13	4.20	4.25	4.30	4.35	4.40	4.45	3.76	3.91	3.66	3.81
2008 08	3.50	3.72	3.75	3.80	3.85	3.93	4.00	4.05	4.10	4.15	4.20	3.74	3.89	3.65	3.79
2008 09	3.50	3.90	3.65	3.70	3.75	3.85	3.95	4.05	4.10	4.20	4.25	3.79	3.94	3.86	3.94
2008 10	3.50	3.50	3.36	3.50	3.62	3.75	3.87	4.00	4.10	4.15	4.22	3.72	3.89	3.62	3.86
2008 11	3.00	2.49	2.30	2.45	2.65	2.78	2.95	3.09	3.20	3.32	3.42	2.26	2.44	2.16	2.35
2008 12	<b>2.75</b>	<b>2.00</b>	<b>2.04</b>	<b>2.35</b>	<b>2.60</b>	<b>2.80</b>	<b>3.00</b>	<b>3.15</b>	<b>3.26</b>	<b>3.36</b>	<b>3.45</b>	<b>1.60</b>	<b>1.82</b>	<b>1.57</b>	<b>1.81</b>

Jahr Monatsende  Year End of month	Sicht- einlagen  Sight deposits	Spar- einlagen  Savings deposits	Termingeldanlagen (Mindestbetrag 100 000 Schweizer Franken) Time deposits (at least CHF 100,000)				Kassenobligationen Medium-term bank-issued notes								Kantonal- banken  Cantonal banks										
	16	17	1		3		6		12		2		3			4		5		6		7		8	
			18	19	20	21	22	23	24	25	26	27	28	29											

1999	.	1.23	.	0.76	.	.	.	.	.	.	.	.	.	.	.	.	.	.	.	.	.	.	2.72
2000	.	1.45	.	2.66	.	.	.	.	.	.	.	.	.	.	.	.	.	.	.	.	.	.	3.84
2001	.	1.47	.	2.41	.	.	.	.	.	.	.	.	.	.	.	.	.	.	.	.	.	.	3.16
2002	.	1.15	.	0.81	.	.	.	.	.	.	.	.	.	.	.	.	.	.	.	.	.	.	2.72
2003	.	0.60	.	0.19	.	.	.	.	.	.	.	.	.	.	.	.	.	.	.	.	.	.	1.83
2004	.	0.51	.	0.14	.	.	.	.	.	.	.	.	.	.	.	.	.	.	.	.	.	.	2.05
2005	.	0.48	.	0.31	.	.	.	.	.	.	.	.	.	.	.	.	.	.	.	.	.	.	1.81
2006	.	0.49	.	1.05	.	.	.	.	.	.	.	.	.	.	.	.	.	.	.	.	.	.	2.35
2007	.	0.65	.	1.99	.	.	.	.	.	.	.	.	.	.	.	.	.	.	.	.	.	.	2.79
2008	<b>0.24</b>	<b>0.90</b>	<b>1.52</b>	<b>1.81</b>	<b>1.92</b>	<b>2.10</b>	<b>2.47</b>	<b>2.56</b>	<b>2.65</b>	<b>2.74</b>	<b>2.82</b>	<b>2.90</b>	<b>2.99</b>	.	.	.	.	.	.	.	.	.	.
2007 12	.	0.77	.	2.12	.	.	.	.	.	.	.	.	.	.	.	.	.	.	.	.	.	.	2.87
2008 01	0.23	0.82	1.97	2.14	2.20	2.25	2.44	2.51	2.59	2.68	2.76	2.85	2.94	.	.	.	.	.	.	.	.	.	.
2008 02	0.23	0.84	2.09	2.26	2.30	2.34	2.42	2.50	2.59	2.68	2.77	2.85	2.95	.	.	.	.	.	.	.	.	.	.
2008 03	0.24	0.87	2.11	2.29	2.37	2.49	2.49	2.56	2.65	2.73	2.81	2.89	2.99	.	.	.	.	.	.	.	.	.	.
2008 04	0.23	0.89	1.86	2.22	2.34	2.53	2.70	2.76	2.85	2.92	2.98	3.07	3.15	.	.	.	.	.	.	.	.	.	.
2008 05	0.24	0.91	1.81	2.19	2.31	2.53	2.79	2.85	2.92	2.99	3.05	3.13	3.20	.	.	.	.	.	.	.	.	.	.
2008 06	0.24	0.92	1.80	2.18	2.37	2.64	3.04	3.10	3.16	3.23	3.28	3.33	3.37	.	.	.	.	.	.	.	.	.	.
2008 07	0.25	0.91	1.75	2.17	2.34	2.61	3.01	3.08	3.14	3.20	3.24	3.29	3.34	.	.	.	.	.	.	.	.	.	.
2008 08	0.25	0.93	1.74	2.17	2.31	2.57	2.80	2.86	2.94	2.99	3.06	3.12	3.18	.	.	.	.	.	.	.	.	.	.
2008 09	0.25	0.94	1.94	2.14	2.26	2.49	2.70	2.76	2.85	2.91	2.97	3.04	3.12	.	.	.	.	.	.	.	.	.	.
2008 10	0.25	0.96	0.96	1.40	1.57	1.77	2.52	2.61	2.70	2.81	2.89	2.97	3.06	.	.	.	.	.	.	.	.	.	.
2008 11	0.24	0.94	0.16	0.35	0.46	0.64	1.50	1.68	1.80	1.95	2.07	2.20	2.32	.	.	.	.	.	.	.	.	.	.
2008 12	<b>0.20</b>	<b>0.83</b>	<b>0.09</b>	<b>0.16</b>	<b>0.22</b>	<b>0.37</b>	<b>1.20</b>	<b>1.45</b>	<b>1.62</b>	<b>1.81</b>	<b>1.94</b>	<b>2.08</b>	<b>2.20</b>	.	.	.	.	.	.	.	.	.	.

2008 01	0.13	0.75	1.88	2.10	2.13	2.19	2.25	2.38	2.50	2.50	2.63	2.75	2.88	.	.	.	.	.	.	.	.	.	.
2008 02	0.13	0.75	2.04	2.20	2.23	2.30	2.38	2.38	2.50	2.63	2.63	2.75	2.88	.	.	.	.	.	.	.	.	.	.
2008 03	0.13	0.75	1.95	2.20	2.25	2.37	2.38	2.50	2.50	2.63	2.75	2.79	2.88	.	.	.	.	.	.	.	.	.	.
2008 04	0.13	0.75	1.77	2.00	2.17	2.35	2.63	2.75	2.75	2.88	2.88	3.00	3.00	.	.	.	.	.	.	.	.	.	.
2008 05	0.13	0.75	1.75	2.00	2.15	2.37	2.75	2.75	2.88	2.88	3.00	3.00	3.13	.	.	.	.	.	.	.	.	.	.
2008 06	0.13	0.75	1.73	2.00	2.20	2.50	3.00	3.00	3.00	3.13	3.13	3.25	3.25	.	.	.	.	.	.	.	.	.	.
2008 07	0.13	0.75	1.67	2.01	2.20	2.50	3.00	3.00	3.00	3.13	3.13	3.25	3.25	.	.	.	.	.	.	.	.	.	.
2008 08	0.13	0.81	1.67	2.03	2.15	2.40	2.75	2.75	2.88	2.88	3.00	3.00	3.13	.	.	.	.	.	.	.	.	.	.
2008 09	0.13	0.88	1.70	1.90	2.05	2.30	2.63	2.75	2.75	2.88	2.88	3.00	3.00	.	.	.	.	.	.	.	.	.	.
2008 10	0.13	0.88	0.75	1.00	1.29	1.44	2.38	2.50	2.63	2.75	2.75	2.88	3.00	.	.	.	.	.	.	.	.	.	.
2008 11	0.13	0.81	0.05	0.13	0.15	0.34	1.31	1.50	1.63	1.75	1.88	2.00	2.13	.	.	.	.	.	.	.	.	.	.
2008 12	<b>0.13</b>	<b>0.63</b>	<b>0.00</b>	<b>0.05</b>	<b>0.08</b>	<b>0.15</b>	<b>1.00</b>	<b>1.25</b>	<b>1.50</b>	<b>1.75</b>	<b>1.88</b>	<b>2.00</b>	<b>2.13</b>	.	.	.	.	.	.	.	.	.	.

<sup>1</sup> Die den Daten zu Grunde liegende Erhebung wurde im Januar 2008 erweitert und führte zu einem Reihenbruch (siehe Textteil des *Statistischen Monatshefts* vom April 2008).

The survey on which the data are based was expanded in January 2008, resulting in a break in the series (cf. text section, *Monthly Statistical Bulletin*, April 2008).

<sup>2</sup> Ungewichteter Durchschnitt.  
Unweighted average.

## E2a Publierte Zinssätze für Neugeschäfte – alle Produkte<sup>1</sup> Published interest rates for new business, all products<sup>1</sup>

In Prozent / In percent

Jahr Monatsende  Year End of month	Hypotheken Mortgages										mit Bindung an den Libor-Zinssatz with Libor-linked rates				
	mit variabler Verzinsung with variable interest rates					mit fester Verzinsung with fixed interest rates					Laufzeit in Jahren Maturity, in years		Laufzeit in Jahren Maturity, in years		
	1	2	3	4	5	6	7	8	9	10	3	6	3	6	
	1	2	3	4	5	6	7	8	9	10	11	12	13	14	15

### 0,5-Quantil / 0.5 quantile

2008 01	3.25	3.60	3.50	3.55	3.65	3.75	3.85	3.95	4.05	4.10	4.20	3.80	3.76	3.80	3.75
2008 02	3.25	3.70	3.57	3.63	3.74	3.85	3.95	4.05	4.15	4.22	4.30	3.86	3.85	3.80	3.85
2008 03	3.25	3.85	3.82	3.87	3.92	4.00	4.10	4.15	4.25	4.30	4.40	4.00	3.97	3.95	3.94
2008 04	3.50	4.05	4.05	4.07	4.12	4.19	4.25	4.30	4.40	4.45	4.50	3.91	4.00	3.86	3.95
2008 05	3.50	4.00	4.15	4.20	4.25	4.30	4.40	4.45	4.50	4.55	4.60	3.88	3.95	3.77	3.89
2008 06	3.50	4.25	4.35	4.46	4.52	4.55	4.60	4.65	4.70	4.70	4.75	3.93	4.05	3.79	4.00
2008 07	3.50	4.10	4.10	4.20	4.25	4.30	4.35	4.40	4.45	4.50	4.55	3.80	3.96	3.76	3.91
2008 08	3.50	3.95	3.85	3.88	3.95	4.00	4.10	4.15	4.20	4.25	4.30	3.82	3.90	3.75	3.90
2008 09	3.50	4.05	3.73	3.80	3.85	3.95	4.05	4.15	4.20	4.30	4.35	3.94	4.04	3.93	4.02
2008 10	3.50	3.90	3.47	3.60	3.70	3.82	3.98	4.08	4.19	4.25	4.35	3.83	3.95	3.77	3.90
2008 11	3.06	2.54	2.35	2.54	2.70	2.85	3.00	3.12	3.25	3.37	3.50	2.37	2.46	2.26	2.46
2008 12	<b>2.88</b>	<b>2.20</b>	<b>2.10</b>	<b>2.42</b>	<b>2.65</b>	<b>2.85</b>	<b>3.09</b>	<b>3.21</b>	<b>3.35</b>	<b>3.45</b>	<b>3.55</b>	<b>1.73</b>	<b>1.85</b>	<b>1.67</b>	<b>1.85</b>

### 0,75-Quantil / 0.75 quantile

2008 01	3.50	3.85	3.55	3.60	3.70	3.80	3.94	4.00	4.10	4.20	4.25	3.91	3.94	3.91	3.85
2008 02	3.50	3.95	3.64	3.70	3.80	3.90	4.00	4.10	4.20	4.27	4.35	4.00	3.96	4.00	3.94
2008 03	3.50	4.17	3.90	3.93	3.99	4.05	4.13	4.20	4.30	4.35	4.42	4.07	4.10	4.05	4.09
2008 04	3.50	4.25	4.10	4.15	4.19	4.24	4.30	4.35	4.44	4.50	4.55	4.01	4.17	4.00	4.15
2008 05	3.50	4.28	4.20	4.30	4.35	4.40	4.45	4.50	4.55	4.60	4.65	4.00	4.25	4.00	4.14
2008 06	3.50	4.45	4.40	4.50	4.57	4.60	4.70	4.70	4.75	4.75	4.80	4.00	4.19	4.00	4.22
2008 07	3.50	4.35	4.15	4.25	4.30	4.35	4.40	4.45	4.50	4.55	4.60	4.00	4.06	4.00	4.10
2008 08	3.50	4.28	3.90	3.95	4.02	4.08	4.15	4.20	4.30	4.35	4.40	4.00	3.99	4.00	4.00
2008 09	3.50	4.36	3.80	3.85	3.93	4.00	4.10	4.20	4.30	4.35	4.42	4.10	4.14	4.00	4.09
2008 10	3.50	4.21	3.55	3.65	3.80	3.90	4.05	4.15	4.25	4.30	4.40	4.02	4.15	4.00	4.03
2008 11	3.50	2.79	2.50	2.60	2.78	2.90	3.05	3.20	3.35	3.45	3.55	2.57	2.58	2.52	2.59
2008 12	<b>2.95</b>	<b>2.30</b>	<b>2.20</b>	<b>2.50</b>	<b>2.70</b>	<b>2.90</b>	<b>3.12</b>	<b>3.28</b>	<b>3.40</b>	<b>3.50</b>	<b>3.60</b>	<b>2.01</b>	<b>2.01</b>	<b>1.92</b>	<b>2.07</b>

Jahr Monatsende  Year End of month	Sicht- einlagen  Sight deposits	Spar- einlagen  Savings deposits	Termingeldanlagen (Mindestbetrag 100 000 Schweizer Franken) Time deposits (at least CHF 100,000)				Kassenobligationen Medium-term bank-issued notes								Kantonal- banken  Cantonal banks
			Laufzeit in Monaten Maturity, in months				Laufzeit in Jahren Maturity, in years								
			1	3	6	12	2	3	4	5	6	7	8		
	16	17	18	19	20	21	22	23	24	25	26	27	28	29	

2008 01	0.25	0.75	1.98	2.15	2.20	2.26	2.50	2.50	2.63	2.63	2.75	2.88	3.00	.
2008 02	0.25	0.75	2.11	2.27	2.31	2.35	2.38	2.50	2.63	2.75	2.75	2.88	3.00	.
2008 03	0.25	0.85	2.12	2.31	2.40	2.51	2.50	2.50	2.63	2.75	2.75	2.88	3.00	.
2008 04	0.25	0.88	1.85	2.27	2.38	2.60	2.75	2.75	2.88	3.00	3.00	3.13	3.13	.
2008 05	0.25	1.00	1.79	2.22	2.35	2.57	2.75	2.88	2.94	3.00	3.00	3.13	3.25	.
2008 06	0.25	1.00	1.78	2.24	2.42	2.71	3.00	3.13	3.19	3.25	3.25	3.38	3.38	.
2008 07	0.25	1.00	1.75	2.20	2.39	2.65	3.00	3.13	3.13	3.25	3.25	3.25	3.38	.
2008 08	0.25	1.00	1.75	2.20	2.34	2.60	2.75	2.88	3.00	3.00	3.13	3.13	3.25	.
2008 09	0.25	1.00	1.94	2.21	2.35	2.56	2.75	2.75	2.88	2.88	3.00	3.00	3.13	.
2008 10	0.25	1.00	1.00	1.50	1.69	1.90	2.50	2.63	2.75	2.88	2.88	3.00	3.13	.
2008 11	0.25	1.00	0.13	0.27	0.45	0.69	1.50	1.63	1.75	1.88	2.00	2.13	2.25	.
2008 12	<b>0.13</b>	<b>1.00</b>	<b>0.06</b>	<b>0.13</b>	<b>0.21</b>	<b>0.40</b>	<b>1.13</b>	<b>1.38</b>	<b>1.63</b>	<b>1.75</b>	<b>1.88</b>	<b>2.00</b>	<b>2.13</b>	.

2008 01	0.25	1.00	2.01	2.20	2.25	2.34	2.50	2.63	2.75	2.75	2.88	3.00	3.00	.
2008 02	0.25	1.00	2.18	2.32	2.36	2.42	2.50	2.63	2.63	2.75	2.88	2.88	3.00	.
2008 03	0.25	1.00	2.23	2.40	2.47	2.59	2.63	2.63	2.75	2.88	2.88	3.00	3.00	.
2008 04	0.25	1.00	1.96	2.35	2.46	2.66	2.75	2.88	3.00	3.00	3.00	3.13	3.25	.
2008 05	0.25	1.00	1.90	2.33	2.44	2.65	2.88	2.88	3.00	3.00	3.13	3.25	3.25	.
2008 06	0.25	1.00	1.89	2.31	2.50	2.77	3.13	3.25	3.25	3.38	3.38	3.38	3.50	.
2008 07	0.25	1.00	1.80	2.30	2.45	2.72	3.13	3.13	3.25	3.25	3.38	3.38	3.38	.
2008 08	0.25	1.00	1.80	2.26	2.42	2.69	2.88	3.00	3.00	3.13	3.13	3.25	3.25	.
2008 09	0.25	1.00	2.18	2.37	2.47	2.72	2.75	2.88	2.88	3.00	3.00	3.13	3.25	.
2008 10	0.25	1.00	1.20	1.78	1.93	2.10	2.69	2.75	2.88	2.94	3.00	3.13	3.13	.
2008 11	0.25	1.00	0.25	0.55	0.70	0.95	1.63	1.75	1.96	2.12	2.25	2.38	2.50	.
2008 12	<b>0.25</b>	<b>1.00</b>	<b>0.13</b>	<b>0.25</b>	<b>0.32</b>	<b>0.55</b>	<b>1.38</b>	<b>1.50</b>	<b>1.75</b>	<b>1.88</b>	<b>2.00</b>	<b>2.13</b>	<b>2.25</b>	.

<sup>1</sup> Die den Daten zu Grunde liegende Erhebung wurde im Januar 2008 erweitert und führte zu einem Reihenbruch (siehe Textteil des *Statistischen Monatshefts* vom April 2008).

The survey on which the data are based was expanded in January 2008, resulting in a break in the series (cf. text section, *Monthly Statistical Bulletin*, April 2008).

## G2a Wechselkursindizes Exchange rate indices

### Nach einzelnen Ländern / By country

Januar 1999 = 100 / January 1999 = 100

		Jahresmittel Annual average		Quartalsmittel Quarterly average		Monatsmittel Monthly average	
		real	nominal	real	nominal	real	nominal
		2008	2008	2008 IV	2008 IV	2009 01	2009 01
		1	2	3	4	5	6
<b>Total</b> <sup>1</sup>	<b>Total</b> <sup>1</sup>	<b>98.4</b>	108.9	<b>100.4</b>	111.3	<b>102.7</b>	<b>114.3</b>
Europa	Europe	<b>93.6</b>	105.3	<b>98.1</b>	110.3	<b>100.8</b>	<b>113.8</b>
Euro-Währungsgebiet <sup>2</sup>	Euro area <sup>2</sup>	92.6	101.2	<b>96.5</b>	105.3	<b>98.0</b>	<b>107.5</b>
Deutschland	Germany	95.8	.	<b>100.0</b>	.	<b>101.5</b>	.
Frankreich	France	94.1	.	<b>98.3</b>	.	<b>99.7</b>	.
Italien	Italy	<b>89.8</b>	.	<b>93.2</b>	.	<b>94.8</b>	.
Österreich	Austria	92.7	.	<b>96.4</b>	.	<b>97.7</b>	.
Niederlande	Netherlands	90.9	.	94.5	.	<b>96.5</b>	.
Spanien	Spain	<b>82.8</b>	.	86.1	.	<b>87.3</b>	.
Belgien/Luxemburg	Belgium/Luxembourg	<b>90.6</b>	.	<b>94.2</b>	.	<b>96.0</b>	.
Portugal	Portugal	85.3	.	<b>89.2</b>	.	<b>90.6</b>	.
Finnland	Finland	<b>94.2</b>	.	<b>97.4</b>	.	<b>98.9</b>	.
Griechenland	Greece	82.0	.	84.8	.	<b>86.0</b>	.
Irland	Ireland	<b>77.5</b>	.	<b>80.6</b>	.	<b>81.9</b>	.
Vereinigtes Königreich	United Kingdom	<b>107.5</b>	114.2	<b>116.3</b>	125.1	<b>129.3</b>	<b>140.2</b>
Schweden	Sweden	<b>101.8</b>	106.9	<b>111.8</b>	118.5	<b>119.1</b>	<b>126.8</b>
Türkei	Turkey	<b>69.2</b>	509.9	<b>74.0</b>	564.2	<b>79.0</b>	<b>606.0</b>
Dänemark	Denmark	91.1	101.4	<b>94.6</b>	105.4	<b>95.9</b>	<b>107.6</b>
Norwegen	Norway	<b>88.5</b>	95.9	<b>98.4</b>	108.7	<b>103.0</b>	<b>114.5</b>
Nordamerika	North America	<b>105.2</b>	123.4	<b>100.6</b>	116.8	<b>103.4</b>	<b>120.0</b>
USA	United States	<b>107.7</b>	127.7	<b>102.2</b>	119.4	<b>105.0</b>	<b>122.5</b>
Kanada	Canada	<b>79.5</b>	89.3	<b>84.9</b>	94.8	<b>87.8</b>	<b>98.7</b>
Asien	Asia	<b>127.8</b>	118.2	<b>118.5</b>	110.1	<b>117.5</b>	<b>109.9</b>
Japan	Japan	<b>131.3</b>	116.3	<b>114.4</b>	101.3	<b>110.0</b>	<b>97.8</b>
Hongkong	Hong Kong	<b>149.5</b>	128.3	<b>140.0</b>	119.5	<b>141.3</b>	<b>122.6</b>
Singapur	Singapore	<b>104.5</b>	107.8	<b>101.0</b>	105.9	<b>103.3</b>	<b>109.0</b>
Südkorea	South Korea	<b>98.9</b>	118.4	<b>114.9</b>	138.5	<b>117.4</b>	<b>142.3</b>
Thailand	Thailand	<b>101.5</b>	116.6	<b>101.1</b>	113.9	<b>104.9</b>	<b>117.1</b>
Australien	Australia	78.6	95.3	92.2	112.3	<b>93.1</b>	<b>114.7</b>

<sup>1</sup> Gegenüber 24 Handelspartnern. Zur Revision der Wechselkursindizes vgl. *Quartalsheft 3/2001* der SNB.  
Vis-à-vis 24 trading partners. For the revision of the exchange rate indices, see the SNB's *Quarterly Bulletin 3/2001*.

<sup>2</sup> Bis Dezember 1998 ohne Irland, Finnland und Griechenland.  
Until December 1998, not including Ireland, Finland and Greece.



## O43a Immobilienpreisindizes nach Marktregionen<sup>1</sup> Real estate price indices by market area<sup>1</sup>

Indizes von Wüest & Partner AG / Indices of Wüest & Partner AG  
1970 = 100

### Wohnnutzung / Residential space

	Mietwohnungen (1 bis 5 Zimmer) Rental apartments (1 to 5 rooms)			Eigentums- wohnungen (2 bis 5 Zimmer) Owner- occupied apartments (2 to 5 rooms)	Einfamilien- häuser Single-family homes	
	Altbau Old buildings	Neubau New buildings	Total			
	2008	2008	2008			
	1	2	3	4	5	
<b>Gesamte Schweiz</b>	<b>Total Switzerland</b>	<b>369.3</b>	<b>476.4</b>	<b>372.0</b>	<b>365.6</b>	<b>334.6</b>
Region Zürich	Zurich area	392.1	451.0	388.3	355.7	348.4
Region Ostschweiz	Eastern Switzerland	358.7	481.9	361.4	366.9	399.0
Region Innerschweiz	Central Switzerland	435.8	557.3	441.8	410.0	314.5
Region Nordwestschweiz	Northwestern Switzerland	331.0	436.3	333.8	358.0	317.3
Region Bern	Berne area	344.3	453.1	341.2	358.7	340.7
Region Südschweiz	Southern Switzerland	332.8	386.1	333.7	397.4	332.3
Region Genfersee	Lake Geneva area	386.6	584.5	396.2	473.2	470.7
Region Westschweiz	Western Switzerland	407.0	482.5	414.1	438.4	500.9

### Veränderung gegenüber dem Vorjahr / Change from previous year

In Prozent / In percent

<b>Gesamte Schweiz</b>	<b>Total Switzerland</b>	<b>4.6</b>	<b>1.5</b>	<b>4.2</b>	<b>4.1</b>	<b>2.7</b>
Region Zürich	Zurich area	6.7	4.2	6.2	4.6	2.9
Region Ostschweiz	Eastern Switzerland	3.9	1.4	4.0	3.6	4.5
Region Innerschweiz	Central Switzerland	2.7	1.8	2.4	2.4	1.0
Region Nordwestschweiz	Northwestern Switzerland	4.4	-0.6	4.0	2.5	1.3
Region Bern	Berne area	4.0	-1.3	3.6	4.2	0.8
Region Südschweiz	Southern Switzerland	3.5	1.6	3.7	1.7	1.3
Region Genfersee	Lake Geneva area	4.4	6.4	3.4	11.7	6.4
Region Westschweiz	Western Switzerland	4.3	4.3	4.0	4.3	5.1

### Geschäftsflächen / Commercial space

		Büroflächen Office space	Gewerbeflächen Business space	Verkaufsflächen <sup>2</sup> Retail space <sup>2</sup>
		2008	2008	2008
			1	2
<b>Gesamte Schweiz</b>	<b>Total Switzerland</b>	<b>222.3</b>	<b>235.8</b>	<b>186.8</b>
Region Zürich	Zurich area	217.8	233.3	.
Region Basel	Basel area	217.0	214.9	.
Region Genf	Geneva area	252.3	272.3	.
Übrige Schweiz	Other areas of Switzerland	226.6	249.9	.

### Veränderung gegenüber dem Vorjahr / Change from previous year

In Prozent / In percent

<b>Gesamte Schweiz</b>	<b>Total Switzerland</b>	<b>0.8</b>	<b>0.4</b>	<b>0.6</b>
Region Zürich	Zurich area	1.8	3.4	.
Region Basel	Basel area	1.0	-3.5	.
Region Genf	Geneva area	0.0	-0.7	.
Übrige Schweiz	Other areas of Switzerland	-1.1	-0.6	.

<sup>1</sup> Bis 3. Quartal 2005 basierte die Indexberechnung nur auf Angeboten in den Printmedien. Ab 4. Quartal 2005 wurde der Index rückwirkend revidiert. Neu umfasst die Erhebung auch folgende vier Internet-Immobilienplattformen: Homegate, Immoscout24, ImmoClick und Immostreet.  
Until Q3 2005, advertisements in print media were used exclusively for calculating the index. As of Q4 2005, the index has been revised with retrospective effect. In addition to the previous sources, data collection now covers the following four internet sites: Homegate, Immoscout24, ImmoClick and Immostreet.

<sup>2</sup> Keine Daten nach Marktregionen verfügbar.  
No breakdown by market area available.

# Q1a Zahlungsbilanz – Ertragsbilanz <sup>1</sup> Balance of payments – current account <sup>1</sup>

In Millionen Franken / In CHF millions

		2007	2007 III	2007 IV	2008 I	2008 II	2008 III
		1	2	3	4	5	6
<b>Waren Saldo</b>	<b>Goods net</b>	9371	3008	1465	2820	4321	3851
Einnahmen	Receipts	207 033	50 874	53 597	52 794	57 532	54 848
Spezialhandel <sup>2</sup>	Special trade <sup>2</sup>	197 533	48 647	51 347	50 110	55 042	52 017
Elektrische Energie <sup>3</sup>	Electrical energy <sup>3</sup>	.	.	.	.	.	.
Übrige Warenexporte <sup>4</sup>	Other goods <sup>4</sup>	9 500	2 226	2 250	2 685	2 490	2 831
Ausgaben	Expenses	- 197 662	- 47 866	- 52 132	- 49 974	- 53 211	- 50 997
Spezialhandel <sup>2</sup>	Special trade <sup>2</sup>	- 183 578	- 44 698	- 48 042	- 46 264	- 49 081	- 46 776
Elektrische Energie <sup>3</sup>	Electrical energy <sup>3</sup>	.	.	.	.	.	.
Übrige Warenimporte <sup>4</sup>	Other goods <sup>4</sup>	- 14 084	- 3 168	- 4 090	- 3 710	- 4 131	- 4 221
<b>Dienste Saldo</b>	<b>Services net</b>	<b>44 052</b>	<b>10 941</b>	<b>11 429</b>	<b>11 957</b>	<b>12 055</b>	<b>12 982</b>
Einnahmen	Receipts	79 531	20 663	20 588	19 954	20 902	22 419
Fremdenverkehr	Tourism	14 623	4 154	3 349	3 824	3 885	4 377
Privatversicherungen	Private insurance	5 813	1 382	1 640	1 139	1 212	1 276
Transithandelsgeschäfte	Merchanting	10 685	3 228	2 409	3 157	3 861	4 630
Transporte	Transportation	6 549	1 727	1 649	1 677	1 751	1 823
Post-, Kurier- und Fernmeldeverkehr	Postal, courier and telecommunications services	1 281	346	321	311	298	356
Sonstige Dienstleistungen	Other services	40 579	9 827	11 222	9 846	9 895	9 958
davon	of which						
Finanzdienste der Banken	bank financial services	24 571	6 110	6 641	5 842	5 531	5 488
Ausgaben	Expenses	- 35 478	- 9 722	- 9 159	- 7 997	- 8 846	- 9 437
Fremdenverkehr	Tourism	- 12 298	- 3 795	- 2 925	- 2 205	- 3 134	- 3 619
Privatversicherungen	Private insurance	- 721	- 185	- 228	- 172	- 156	- 173
Transithandelsgeschäfte	Merchanting	.	.	.	.	.	.
Transporte	Transportation	- 4 324	- 1 113	- 1 059	- 1 111	- 1 118	- 1 096
Post-, Kurier- und Fernmeldeverkehr	Postal, courier and telecommunications services	- 959	- 254	- 253	- 238	- 228	- 267
Sonstige Dienstleistungen	Other services	- 17 178	- 4 374	- 4 695	- 4 271	- 4 210	- 4 282
davon	of which						
Finanzdienste der Banken	bank financial services	- 2 143	- 465	- 622	- 535	- 616	- 513
<b>Arbeits- und Kapitaleinkommen Saldo</b>	<b>Labour income and investment income net</b>	<b>9 312</b>	<b>4 158</b>	<b>- 1 500</b>	<b>- 5 216</b>	<b>- 7 295</b>	<b>828</b>
Einnahmen	Receipts	151 275	40 162	36 966	31 493	31 283	29 290
Arbeitseinkommen	Labour income	2 090	523	523	541	541	541
Kapitaleinkommen	Investment income	149 186	39 639	36 443	30 952	30 742	28 749
Portfolioanlagen	Portfolio investment	37 044	9 681	9 540	8 852	9 066	9 013
Direktinvestitionen	Direct investment	59 835	16 400	12 818	6 679	8 998	9 227
Übrige Kapitaleinkommen	Other investment income	52 306	13 558	14 086	15 420	12 678	10 509
Ausgaben	Expenses	- 141 963	- 36 004	- 38 465	- 36 708	- 38 578	- 28 462
Arbeitseinkommen	Labour income	- 14 527	- 3 672	- 3 655	- 3 794	- 3 832	- 3 917
Kapitaleinkommen	Investment income	- 127 436	- 32 332	- 34 810	- 32 914	- 34 746	- 24 545
Portfolioanlagen	Portfolio investment	- 20 560	- 5 365	- 5 284	- 5 230	- 5 881	- 5 300
Direktinvestitionen	Direct investment	- 52 632	- 12 638	- 14 387	- 11 399	- 16 717	- 8 474
Übrige Kapitaleinkommen	Other investment income	- 54 245	- 14 329	- 15 139	- 16 285	- 12 148	- 10 771
<b>Laufende Übertragungen Saldo</b>	<b>Current transfers net</b>	<b>- 11 267</b>	<b>- 2 395</b>	<b>- 3 057</b>	<b>- 2 220</b>	<b>- 2 735</b>	<b>- 2 454</b>
Einnahmen	Receipts	27 397	6 344	7 728	5 807	5 806	6 021
Private Übertragungen	Private transfers	23 194	5 289	6 675	4 709	4 704	4 912
Öffentliche Übertragungen	Public transfers	4 203	1 055	1 053	1 098	1 101	1 110
Ausgaben	Expenses	- 38 664	- 8 739	- 10 784	- 8 027	- 8 540	- 8 475
Private Übertragungen	Private transfers	- 31 019	- 6 828	- 8 873	- 6 058	- 6 572	- 6 506
Öffentliche Übertragungen	Public transfers	- 7 645	- 1 911	- 1 911	- 1 969	- 1 969	- 1 969
<b>Total der Ertragsbilanz Saldo</b>	<b>Current account net</b>	<b>51 468</b>	<b>15 712</b>	<b>8 337</b>	<b>7 342</b>	<b>6 347</b>	<b>15 208</b>
Einnahmen	Receipts	465 235	118 043	118 878	110 047	115 523	112 578
Ausgaben	Expenses	- 413 767	- 102 331	- 110 541	- 102 705	- 109 176	- 97 370

<sup>1</sup> Die aktuellsten Quartalsdaten sind vorab auf dem Internet verfügbar unter [www.snb.ch](http://www.snb.ch), *Publikationen*.  
The latest quarterly figures may be accessed at [www.snb.ch](http://www.snb.ch), *Publications*.

<sup>2</sup> Total 1: Ohne Edelmetalle, Edel- und Schmucksteine, Kunstgegenstände und Antiquitäten. Ab 2002 inklusive elektrische Energie, Lohnveredelung und Retourwaren.  
Total 1: excluding precious metals, precious stones, gems, objets d'art and antiques. As of 2002, including electrical energy, processing of goods for foreign account, processing abroad for domestic account and returned goods.

<sup>3</sup> Die elektrische Energie ist ab 2002 im Spezialhandel enthalten.  
As of 2002, electrical energy has been included under special trade.

<sup>4</sup> Die Lohnveredelung und die Retourwaren sind ab 2002 im Spezialhandel enthalten.  
As of 2002, processing of goods for foreign account, processing abroad for domestic account and returned goods have been included under special trade.

### Q3a Zahlungsbilanz – Kapitalverkehr<sup>1,2</sup> Balance of payments – financial account<sup>1,2</sup>

In Millionen Franken / In CHF millions

		2007	2007 III	2007 IV	2008 I	2008 II	2008 III
		1	2	3	4	5	6
<b>Direktinvestitionen Saldo</b>	<b>Direct investment net</b>	- 500	5 658	- 17 057	- 10 528	987	- 28 963
Im Ausland	Abroad	- 59 612	- 5 752	- 25 546	- 16 302	- 7 548	- 30 865
Beteiligungskapital	Equity capital	- 34 155	- 4 030	- 13 836	- 12 750	- 9 450	- 20 567
Reinvestierte Erträge	Reinvested earnings	- 10 864	- 2 716	- 2 716	- 2 760	- 2 760	- 2 760
Kredite	Other capital	- 14 593	994	- 8 994	- 792	4 661	- 7 539
In der Schweiz	In Switzerland	59 113	11 410	8 489	5 774	8 535	1 902
Beteiligungskapital	Equity capital	24 057	2 942	- 198	2 699	- 3 526	1 153
Reinvestierte Erträge	Reinvested earnings	34 925	8 786	8 104	4 404	8 403	5 137
Kredite	Other capital	131	- 318	583	- 1 329	3 659	- 4 388
<b>Portfolioinvestitionen Saldo</b>	<b>Portfolio investment net</b>	<b>- 23 308</b>	<b>6 234</b>	<b>1 730</b>	<b>- 6 676</b>	<b>- 17 249</b>	<b>2 871</b>
Im Ausland	Abroad	- 25 008	9 415	- 3 165	- 18 018	- 24 454	1 521
Schuldtitle	Debt securities	- 18 715	10 795	- 1 838	- 10 808	- 19 526	- 6 821
Anleihen und Notes	Bonds and notes	- 33 804	2 775	- 2 198	- 14 210	- 16 071	- 10 769
Geldmarktpapiere	Money market instruments	15 089	8 019	360	3 402	- 3 456	3 948
Dividendenpapiere	Equity securities	- 6 293	- 1 380	- 1 326	- 7 210	- 4 928	8 342
Aktien	Shares	7 279	1 638	216	- 11 910	- 4 899	4 262
Kollektivanlagen	Collective investment schemes	- 13 572	- 3 018	- 1 542	4 700	- 29	4 080
In der Schweiz	In Switzerland	1 700	- 3 181	4 895	11 342	7 206	1 351
Schuldtitle	Debt securities	1 116	887	294	4 139	3 113	- 1 559
Anleihen und Notes	Bonds and notes	- 612	547	58	3 312	2 639	- 1 527
Geldmarktpapiere	Money market instruments	1 729	340	235	826	474	- 32
Dividendenpapiere	Equity securities	584	- 4 068	4 601	7 203	4 093	2 910
Aktien	Shares	- 9 040	- 4 687	- 1 430	2 331	3 415	- 947
Kollektivanlagen	Collective investment schemes	9 624	619	6 031	4 872	678	3 857
<b>Derivate und strukturierte Produkte Saldo</b>	<b>Derivatives and structured products net</b>	<b>- 12 768</b>	<b>- 2 601</b>	<b>715</b>	<b>- 2 606</b>	<b>- 931</b>	<b>5 307</b>
<b>Übrige Investitionen Saldo</b>	<b>Other investment net</b>	<b>2 247</b>	<b>- 9 920</b>	<b>5 707</b>	<b>28 357</b>	<b>- 6 074</b>	<b>- 12 467</b>
<b>Kredite der Geschäftsbanken Saldo</b>	<b>Commercial bank lending net</b>	<b>7 092</b>	<b>- 13 988</b>	<b>- 2 364</b>	<b>17 692</b>	<b>- 1 556</b>	<b>- 13 794</b>
Kredite an das Ausland	Claims abroad	- 290 922	17 284	- 131 823	67 551	177 763	- 19 785
Kredite an Banken	Claims against banks	- 241 513	32 640	- 121 969	71 432	183 906	- 16 000
langfristig	long-term	- 229	89	961	- 225	- 496	- 265
kurzfristig	short-term	- 241 284	32 551	- 122 930	71 657	184 402	- 15 735
übrige Kredite	Other claims	- 49 409	- 15 357	- 9 854	- 3 881	- 6 142	- 3 785
Kredite aus dem Ausland	Liabilities abroad	298 014	- 31 272	129 458	- 49 860	- 179 320	5 991
Kredite von Banken	Liabilities towards banks	292 251	- 28 687	127 991	- 57 336	- 177 794	- 1 706
langfristig	long-term	- 952	- 2 368	- 925	1 356	- 871	- 473
kurzfristig	short-term	293 203	- 26 318	128 916	- 58 692	- 176 923	- 1 233
übrige Kredite	Other liabilities	5 763	- 2 585	1 467	7 476	- 1 526	7 697
langfristig	long-term	961	295	- 144	62	- 555	352
kurzfristig	short-term	4 802	- 2 880	1 611	7 414	- 971	7 346
<b>Kredite der Unternehmen Saldo</b>	<b>Corporate lending net</b>	<b>3 274</b>	<b>1 687</b>	<b>7 102</b>	<b>1 408</b>	<b>311</b>	<b>- 10 390</b>
Kredite an das Ausland	Claims abroad	- 40 565	- 5 177	7 966	- 16 661	- 5 166	4 739
langfristig	long-term	- 13 140	- 1 209	- 1 034	- 3 035	1 723	- 1 155
kurzfristig	short-term	- 27 425	- 3 967	9 000	- 13 627	- 6 889	5 893
Kredite aus dem Ausland	Liabilities abroad	43 839	6 864	- 864	18 069	5 477	- 15 129
langfristig	long-term	5 829	- 3 896	7 010	3 650	- 1 656	3 932
kurzfristig	short-term	38 011	10 760	- 7 874	14 418	7 133	- 19 061
<b>Kredite der öffentlichen Hand Saldo</b>	<b>Government lending net</b>	<b>3 079</b>	<b>- 1 036</b>	<b>4 583</b>	<b>4 276</b>	<b>- 290</b>	<b>1 364</b>
<b>Kredite der Nationalbank Saldo</b>	<b>National Bank lending net</b>	<b>21</b>	<b>5 626</b>	<b>- 3 959</b>	<b>- 970</b>	<b>- 5 920</b>	<b>- 679</b>
<b>Sonstige Investitionen Saldo</b>	<b>Other net</b>	<b>- 11 219</b>	<b>- 2 209</b>	<b>345</b>	<b>5 952</b>	<b>1 381</b>	<b>11 033</b>
<b>Währungsreserven Total</b>	<b>Reserve assets total</b>	<b>- 4 054</b>	<b>- 3 388</b>	<b>- 1 591</b>	<b>375</b>	<b>- 1 151</b>	<b>- 1 834</b>
Veränderung der Auslandguthaben <sup>3</sup>	Changes in foreign assets <sup>3</sup>	- 4 054	- 3 388	- 1 591	375	- 1 151	- 1 834
Gold <sup>4</sup>	Gold <sup>4</sup>	-	-	-	-	-	-
Devisenanlagen	Foreign exchange	- 4 226	- 3 386	- 1 747	343	- 1 088	- 1 603
Reserveposition beim IWF	Reserve position in the IMF	139	29	9	1	- 48	- 20
Sonderziehungsrechte	Special drawing rights	36	1	150	15	10	- 185
übrige	Other	- 4	- 32	- 4	17	- 25	- 26
Wertveränderungen auf den Auslandguthaben	Valuation changes on foreign assets	.	.	.	.	.	.
<b>Gesamter Kapitalverkehr Saldo</b>	<b>Total financial account net</b>	<b>- 38 382</b>	<b>- 4 017</b>	<b>- 10 496</b>	<b>8 923</b>	<b>- 24 419</b>	<b>- 35 086</b>
<b>Restposten</b>	<b>Net errors and omissions</b>	<b>- 10 325</b>	<b>- 11 013</b>	<b>2 806</b>	<b>- 15 572</b>	<b>18 764</b>	<b>20 571</b>

<sup>1</sup> Die aktuellsten Quartalsdaten sind vorab auf dem Internet verfügbar unter [www.snb.ch](http://www.snb.ch), *Publikationen*.  
The latest quarterly figures may be accessed at [www.snb.ch](http://www.snb.ch), *Publications*.

<sup>2</sup> Ein Minus bedeutet beim Kapitalverkehr einen Kapitalexport.  
In the financial account, a minus sign (-) indicates an outflow of capital.

<sup>3</sup> Seit dem Jahr 2000 werden gemäss den aktuellen Richtlinien des IWF Stromgrössen verbucht. Bis 1999 wurden dem alten Standard entsprechend Bestandesveränderungen ausgewiesen. Dies erforderte eine Gegenbuchung für die nicht transaktionsbedingten Änderungen der Auslandposition.  
Since 2000, financial flows have been published according to the current IMF guidelines. Until 1999, changes in holdings were recorded according to the old standard. This required counter-entries for non-transaction-related changes in foreign assets.

<sup>4</sup> Seit dem 1. Mai 2000 verkauft die SNB das für geld- und währungspolitische Zwecke nicht mehr benötigte Gold (Demonetarisierung von Gold). Die Demonetarisierung von Gold wird gemäss den aktuellen Richtlinien des IWF in der Zahlungsbilanz nicht ausgewiesen.  
On 1 May 2000, the SNB began with the sale of gold no longer required for monetary policy purposes (demonetisation of gold). According to the current guidelines of the IMF, the demonetisation of gold is not shown in the balance of payments.

## R21a Auslandvermögen – Aktiven Switzerland's international investment position – assets

### Schweizerische Portfolioinvestitionen im Ausland – Land des Emittenten

### Swiss portfolio investment abroad – by country of issuer

Bestand am Jahresende / Stock at year-end

In Millionen Franken / In CHF millions

	2003	2004	2005	2006	2007
	1	2	3	4	5
Europa	531 613	572 911	629 701	705 015	782 963
EU <sup>1</sup>	478 850	512 871	569 769	616 729	676 006
Übriges Europa <sup>2</sup>	52 763	60 039	59 933	88 286	106 957
Ausgewählte Länder					
Belgien	5 648	6 716	7 805	8 608	10 590
Dänemark	4 965	4 580	6 002	6 380	7 826
Deutschland	102 620	107 162	117 237	125 243	132 982
Finnland	6 282	6 771	6 741	6 696	7 821
Frankreich	54 555	62 604	69 566	77 584	85 584
Griechenland	1 317	2 011	2 596	3 405	3 950
Irland	10 871	13 818	22 010	28 561	33 953
Italien	11 874	12 304	14 041	12 695	13 497
Luxemburg	131 348	136 373	149 851	159 828	174 033
Niederlande	65 544	66 578	62 562	66 184	65 942
Norwegen	6 255	5 582	5 692	6 491	8 479
Österreich	25 852	27 599	30 513	35 088	40 036
Portugal	881	969	1 313	1 438	1 628
Russische Föderation	1 699	1 805	2 084	3 898	5 701
Schweden	9 898	9 678	10 157	10 428	11 680
Spanien	5 952	7 015	8 359	10 015	10 691
Türkei	770	831	554	2 658	1 286
Vereinigtes Königreich	41 240	48 685	61 017	64 574	72 861
Offshore Finanzzentren <sup>3</sup>	42 725	50 290	48 414	71 607	89 536
Nordamerika	130 172	123 308	145 760	161 852	170 656
Kanada	10 230	10 022	13 419	15 607	18 678
Vereinigte Staaten	119 943	113 286	132 341	146 245	151 978
Mittel- und Südamerika	50 574	53 759	69 734	85 773	98 556
davon					
Brasilien	2 091	1 514	1 689	2 010	2 431
Mexiko	736	662	898	1 119	1 223
Offshore Finanzzentren <sup>4</sup>	46 541	50 480	65 715	81 387	94 161
Asien	21 347	23 781	34 909	34 573	36 470
davon					
Hongkong	964	1 092	1 415	1 766	2 683
Japan	15 295	16 836	24 471	22 845	21 804
Korea (Süd-)	1 447	1 734	2 401	2 582	3 128
Philippinen	734	678	473	479	632
Singapur	655	856	1 197	1 509	2 081
Taiwan	790	957	1 273	1 196	1 050
Afrika	1 419	1 507	1 899	2 090	2 357
davon					
Südafrika	923	999	1 187	1 245	1 293
Ozeanien	7 815	8 997	12 129	13 984	16 933
davon					
Australien	7 238	8 260	10 933	12 640	15 160
Neuseeland	552	706	1 154	1 270	1 645
Internationale Organisationen	4 162	4 145	6 386	5 919	6 564
Nicht länderweise aufteilbar	69 154	71 877	57 815	63 140	76 316
<b>Total</b>	<b>816 257</b>	<b>860 285</b>	<b>958 335</b>	<b>1 072 345</b>	<b>1 190 815</b>

<sup>1</sup> Bis 2003 EU15, ab 2004 EU25, ab 2007 EU27.

Until 2003, EU15; as of 2004, EU25; as of 2007, EU27.

<sup>2</sup> Bis 2003 inkl. Baltische Länder, Malta, Polen, Slowakei, Slowenien, Tschechische Republik, Ungarn und Zypern; bis 2006 inkl. Bulgarien und Rumänien.  
Until 2003, incl. Baltic countries, Malta, Poland, Slovakia, Slovenia, Czech Republic, Hungary and Cyprus; until 2006, incl. Bulgaria and Romania.

<sup>3</sup> Gibraltar, Guernsey, Jersey und Insel Man.  
Gibraltar, Guernsey, Jersey and the Isle of Man.

<sup>4</sup> Amerikanische Jungferninseln, Anguilla, Antigua und Barbuda, Bahamas, Barbados, Belize, Bermuda, Britische Jungferninseln, Dominica, Grenada, Jamaica, Kaimaninseln, Montserrat, Niederländische Antillen, Panama, St. Kitts und Nevis, St. Lucia, St. Vincent und die Grenadinen, Turks- und Caicos-Inseln, Virgin Islands (US), Anguilla, Antigua and Barbuda, Bahamas, Barbados, Belize, Bermuda, Virgin Islands (British), Dominica, Grenada, Jamaica, Cayman Islands, Montserrat, Netherlands Antilles, Panama, St Kitts and Nevis, St Lucia, St Vincent and the Grenadines, Turks and Caicos Islands.

## R4a Verschuldung der Schweiz gegenüber dem Ausland Switzerland's external debt

### Bestand am Jahres- und Quartalsende / End-of-year and end-of-quarter level

In Millionen Franken / In CHF millions

	2006	2007 IV	2008 I	2008 II	2008 III	
	1	2	3	4	5	
<b>Total / Total</b>						
<b>Total</b>	<b>1 403 717</b>	<b>1 761 692</b>	<b>1 640 633</b>	<b>1 519 779</b>	<b>1 570 775</b>	
nach Sektoren	Breakdown by sector					
Öffentliche Hand	General government	61 019	49 957	49 283	44 254	46 710
Nationalbank	National Bank	10 019	16 140	17 500	23 621	42 915
Banken	Banks	806 377	1 088 169	971 935	812 959	837 781
Übrige Sektoren <sup>1</sup>	Other sectors <sup>1</sup>	526 301	607 426	601 915	638 945	643 370
nach Fristigkeit	Breakdown by maturity					
Kurzfristig	Short-term	971 089	1 327 138	1 201 554	1 064 077	1 102 566
Langfristig <sup>1</sup>	Long-term <sup>1</sup>	432 628	434 553	439 079	455 703	468 209
<b>Öffentliche Hand / Public sector</b>						
<b>Total</b>	<b>Total</b>	<b>61 019</b>	<b>49 957</b>	<b>49 283</b>	<b>44 254</b>	<b>46 710</b>
Kurzfristig	Short-term					
Total	Total	1 463	1 755	1 732	1 494	1 499
Geldmarktpapiere	Money market instruments	—	—	—	—	—
Kredite aus dem Ausland	Liabilities abroad	1 463	1 755	1 732	1 494	1 499
Langfristig	Long-term					
Total	Total	59 556	48 202	47 552	42 760	45 211
Anleihen und Notes	Bonds and notes	59 556	48 202	47 552	42 760	45 211
Kredite aus dem Ausland	Liabilities abroad	—	—	—	—	—
<b>Nationalbank / National Bank</b>						
<b>Total</b>	<b>Total</b>	<b>10 019</b>	<b>16 140</b>	<b>17 500</b>	<b>23 621</b>	<b>42 915</b>
Kurzfristig	Short-term					
Total	Total	10 019	16 140	17 500	23 621	42 915
Geldmarktpapiere	Money market instruments	—	—	—	—	—
Kredite aus dem Ausland	Liabilities abroad	10 019	16 140	17 500	23 621	42 915
Langfristig	Long-term					
Total	Total	—	—	—	—	—
Anleihen und Notes	Bonds and notes	—	—	—	—	—
Kredite aus dem Ausland	Liabilities abroad	—	—	—	—	—
<b>Banken / Banks</b>						
<b>Total</b>	<b>Total</b>	<b>806 377</b>	<b>1 088 169</b>	<b>971 935</b>	<b>812 959</b>	<b>837 781</b>
Kurzfristig	Short-term					
Total	Total	755 278	1 038 068	910 402	752 824	777 821
Geldmarktpapiere <sup>2</sup>	Money market instruments <sup>2</sup>	—	—	—	—	—
Kredite aus dem Ausland	Liabilities abroad	755 278	1 038 068	910 402	752 824	777 821
Langfristig	Long-term					
Total	Total	51 099	50 101	61 533	60 135	59 960
Anleihen und Notes <sup>3</sup>	Bonds and notes <sup>3</sup>	—	—	—	—	—
Kredite aus dem Ausland	Liabilities abroad	51 099	50 101	61 533	60 135	59 960
<b>Übrige Sektoren / Other sectors</b>						
<b>Total</b>	<b>Total</b>	<b>385 482</b>	<b>463 252</b>	<b>467 790</b>	<b>492 246</b>	<b>495 450</b>
Kurzfristig	Short-term					
Total	Total	204 328	271 175	271 920	286 137	280 332
Geldmarktpapiere <sup>4</sup>	Money market instruments <sup>4</sup>	1 735	1 886	2 909	3 236	3 292
Kredite aus dem Ausland	Liabilities abroad	202 594	269 289	269 012	282 902	277 040
Langfristig	Long-term					
Total	Total	181 154	192 077	195 869	206 109	215 118
Anleihen und Notes <sup>5</sup>	Bonds and notes <sup>5</sup>	33 860	35 277	34 817	37 170	38 071
Kredite aus dem Ausland	Liabilities abroad	147 294	156 800	161 052	168 939	177 047
<b>Direktinvestitionskredite / Direct investment loans</b>						
Verpflichtungen	Liabilities					
Total	Total	140 819	144 174	134 125	146 699	147 920
Gegenüber den Tochtergesellschaften im Ausland	to subsidiaries abroad	67 200	63 442	59 687	65 984	67 668
Gegenüber den Direktinvestoren im Ausland	to direct investors abroad	73 619	80 733	74 438	80 715	80 252

<sup>1</sup> Inkl. Direktinvestitionskredite.  
Including direct investment loans.

<sup>2</sup> Bei den Geldmarktpapieren der übrigen Sektoren enthalten.  
Included in money market instruments of the other sectors.

<sup>3</sup> Bei den Anleihen der übrigen Sektoren enthalten.  
Included in bonds of the other sectors.

<sup>4</sup> Inkl. Geldmarktpapiere der Banken.  
Including money market instruments of banks.

<sup>5</sup> Inkl. Anleihen der Banken.  
Including bonds of banks.

# S11a Schweizerische Direktinvestitionen im Ausland – Länder <sup>1</sup>

## Swiss direct investment abroad – by country <sup>1</sup>

### Kapitalexporte <sup>2,3,4</sup> / Capital outflows <sup>2,3,4</sup>

In Millionen Franken / In CHF millions

	2003	2004	2005	2006	2007
	1	2	3	4	5
<b>Total (alle Unternehmen) / Total (all companies)</b>					
Europa	9 437	14 550	24 649	38 396	39 603
EU <sup>5</sup>	6 524	14 911	20 963	36 247	32 137
Übriges Europa <sup>6</sup>	2 912	- 361	3 687	2 149	7 466
Ausgewählte Länder					
Baltische Länder <sup>7</sup>					
Belgien	2 634	786	- 2 981	138	- 558
Bulgarien	37	29	78	57	89
Dänemark	485	220	- 416	570	- 1 065
Deutschland	304	98	8 259	8 854	3 841
Finnland	16	405	- 14	406	406
Frankreich <sup>8</sup>	- 1 873	3 197	1 909	1 704	1 366
Griechenland	369	108	282	536	937
Irland	33	- 511	1 493	9 331	1 314
Italien	- 1 877	154	900	1 736	8 390
Kroatien	64	50	51	71	194
Luxemburg	4 352	- 302	- 3 266	7 603	11 562
Niederlande	583	3 785	8 877	- 6 189	- 2 144
Norwegen	.	- 1 975	261	204	- 15
Österreich	595	627	605	1 730	670
Polen	117	340	465	481	682
Portugal	- 266	45	- 21	1 853	- 1 040
Rumänien	86	108	154	320	99
Russische Föderation	- 21	294	887	1 381	1 063
Schweden	401	737	- 2 020	- 493	- 107
Slowakei	- 4	93	31	88	85
Spanien	27	471	2 699	971	- 2 535
Tschechische Republik	- 496	366	822	- 251	592
Türkei	51	213	722	50	413
Ukraine	69	180	192	683	205
Ungarn	132	- 65	564	284	- 886
Vereinigtes Königreich <sup>9</sup>	741	4 597	2 639	6 785	9 611
Offshore Finanzzentren <sup>10</sup>	2 855	661	1 212	- 765	5 429
Nordamerika	6 769	8 878	22 832	23 007	- 5 032
Kanada	353	3 141	6 077	1 907	2 498
Vereinigte Staaten	6 416	5 737	16 755	21 100	- 7 531
Mittel- und Südamerika	3 753	3 281	6 732	21 346	16 463
davon					
Argentinien	345	62	407	10	249
Bolivien	10	3	8	0	42
Brasilien	163	444	662	3 784	12 434
Chile	- 14	31	96	152	- 117
Costa Rica	85	38	476	646	752
Ecuador	14	15	50	- 38	47
Guatemala	13	1	0	14	6
Kolumbien	- 19	12	119	- 99	19
Mexiko	- 61	155	107	757	442
Peru	- 61	100	- 34	- 26	82
Uruguay	33	80	135	746	57
Venezuela	178	97	90	181	- 102
Offshore Finanzzentren <sup>11</sup>	3 943	2 081	2 636	15 682	1 258
Asien	128	5 180	6 757	10 318	5 640
davon					
Bangladesch	0	19	- 3	13	- 13
China	- 188	196	829	919	774
Hongkong	101	- 144	607	1 154	262
Indien	140	164	248	370	846
Indonesien	- 32	2	108	25	153
Israel	44	47	80	154	40
Japan	- 165	1 045	113	645	2 767
Korea (Süd-)	6	22	670	498	782
Malaysia	209	- 3	- 76	109	99
Pakistan	21	220	183	296	277
Philippinen	- 62	- 212	775	584	373
Saudi-Arabien	- 18	- 19	108	69	15
Singapur	- 202	3 687	2 162	4 442	- 1 148
Sri Lanka	- 14	6	10	6	14
Taiwan	45	55	189	116	67
Thailand	180	124	285	509	460
Vereinigte Arabische Emirate	- 22	4	- 47	178	- 113
Vietnam	25	8	- 22	48	- 21

	2003	2004	2005	2006	2007	
		6	7	8	9	
					10	
Afrika	Africa	- 248	- 372	1 731	810	1 585
davon	of which					
Ägypten	Egypt	31	28	276	161	137
Côte d'Ivoire	Côte d'Ivoire	4	- 16	- 2	77	79
Kenia	Kenya	- 2	11	13	20	18
Marokko	Morocco	34	6	59	34	- 35
Nigeria	Nigeria	26	3	- 6	19	22
Südafrika	South Africa	- 243	- 72	1 095	431	1 016
Tunesien	Tunisia	- 9	4	6	- 5	0
Ozeanien	Oceania	957	1 150	949	1 192	1 353
davon	of which					
Australien	Australia	992	1 138	869	1 126	1 212
Neuseeland	New Zealand	- 54	9	58	38	114
<b>Alle Länder</b>	<b>All countries</b>	<b>20 795</b>	<b>32 666</b>	<b>63 651</b>	<b>95 068</b>	<b>59 612</b>

<sup>1</sup> Die Länderdefinition entspricht der Geonomenklatur Eurostat.

The definition of countries is based on the Eurostat geonomenclature.

<sup>2</sup> Minus (-) bedeutet einen Kapitalrückfluss in die Schweiz (Desinvestition).

The minus sign (-) indicates a return flow of capital into Switzerland (disinvestment).

<sup>3</sup> Erweiterung des Erhebungskreises in den Jahren 1993 und 2004.

Expansion of the reporting population in 1993 and 2004.

<sup>4</sup> Bis 1985 ohne Banken.

Until 1985, excl. banks.

<sup>5</sup> Bis 1994 EU12, ab 1995 EU15, ab 2004 EU25, ab 2007 EU27.

Until 1994, EU12; as of 1995, EU15; as of 2004, EU25; as of 2007, EU27.

<sup>6</sup> Bis 1994 inkl. Finnland, Österreich und Schweden; ab 2000 inkl. Guernsey, Jersey und Insel Man, exkl. Monaco; bis 2003 inkl. Baltische Länder, Malta, Polen, Slowakei, Slowenien, Tschechische Republik, Ungarn und Zypern, bis 2006 inkl. Bulgarien und Rumänien.

Until 1994, incl. Finland, Austria and Sweden; as of 2000, incl. Guernsey, Jersey and the Isle of Man, excl. Monaco; until 2003, incl. Baltic countries, Malta, Poland, Slovakia, Slovenia, Czech Republic, Hungary and Cyprus; until 2006, incl. Bulgaria and Romania.

<sup>7</sup> Estland, Lettland, Litauen.

Estonia, Latvia and Lithuania.

<sup>8</sup> Ab 2000 inkl. Monaco, Réunion, Französisch Guyana, Guadeloupe und Martinique.

As of 2000, incl. Monaco, Réunion, French Guiana, Guadeloupe and Martinique.

<sup>9</sup> Bis 1999 inkl. Guernsey, Jersey und Insel Man.

Until 1999, incl. Guernsey, Jersey and the Isle of Man.

<sup>10</sup> Gibraltar, Guernsey, Jersey und Insel Man.

Gibraltar, Guernsey, Jersey and the Isle of Man.

<sup>11</sup> Anguilla, Bahamas, Barbados, Bermuda, Britische Jungferninseln, Jamaica, Kaimaninseln, Montserrat, Niederländische Antillen, Panama, St. Kitts und Nevis; ab 2000 zusätzlich Amerikanische Jungferninseln, Antigua und Barbuda, Belize, Dominica, Grenada, St. Lucia, St. Vincent und die Grenadinen, Turks- und Caicos-Inseln. Anguilla, Bahamas, Barbados, Bermuda, Virgin Islands (British), Jamaica, Cayman Islands, Montserrat, Netherlands Antilles, Panama, St. Kitts and Nevis; as of 2000, incl. Virgin Islands (US), Antigua and Barbuda, Belize, Dominica, Grenada, Saint Lucia, St. Vincent and the Grenadines, Turks and Caicos Islands.



## S11b Schweizerische Direktinvestitionen im Ausland – Branchen und Sektoren Swiss direct investment abroad – by economic activity

### Kapitalexporte <sup>1, 2, 3, 4</sup> / Capital outflows <sup>1, 2, 3, 4</sup>

In Millionen Franken / In CHF millions

		2003	2004	2005	2006	2007
		1	2	3	4	5
Industrie	Manufacturing	6 425	21 620	27 214	55 779	24 856
Textilien und Bekleidung <sup>5, 6</sup>	Textiles and clothing <sup>5, 6</sup>	813	- 56	- 1 683	2 485	4 686
Chemie und Kunststoffe	Chemicals and plastics	3 238	11 893	20 221	23 224	6 181
Metalle und Maschinen	Metals and machinery	1 433	2 053	798	9 748	5 173
Elektronik, Energie, Optik und Uhren	Electronics, energy, optical and watchmaking	- 3 247	836	1 048	3 553	1 863
Übrige Industrien und Bau <sup>7</sup>	Other manufacturing and construction <sup>7</sup>	4 189	6 894	6 830	16 769	6 953
Dienste	Services	14 369	11 046	36 436	39 289	34 755
Handel	Trade	- 617	1 387	8 260	- 2 239	- 855
Finanz- und Holdinggesellschaften	Finance and holding companies	7 359	1 940	10 443	8 895	14 769
davon	of which					
schweizerisch beherrscht <sup>8</sup>	Swiss-controlled <sup>8</sup>	2 663	- 306	1 993	3 658	2 717
ausländisch beherrscht <sup>9</sup>	foreign-controlled <sup>9</sup>	4 696	2 246	8 450	5 237	12 052
Banken	Banks	6 176	3 225	8 383	21 907	12 187
Versicherungen	Insurance	1 414	3 815	5 893	8 942	- 3 608
Transporte und Kommunikation <sup>10</sup>	Transportation and communications <sup>10</sup>	- 540	- 47	1 317	1 325	7 338
Übrige Dienste <sup>11</sup>	Other services <sup>11</sup>	576	726	2 140	460	4 924
<b>Total</b>	<b>Total</b>	<b>20 795</b>	<b>32 666</b>	<b>63 651</b>	<b>95 068</b>	<b>59 612</b>
<b>Total ohne ausländisch beherrschte Finanz- und Holdinggesellschaften <sup>9</sup></b>	<b>Total excluding foreign-controlled finance and holding companies <sup>9</sup></b>	<b>16 098</b>	<b>30 421</b>	<b>55 201</b>	<b>89 832</b>	<b>47 560</b>

## S12b Schweizerische Direktinvestitionen im Ausland – Branchen und Sektoren Swiss direct investment abroad – by economic activity

### Kapitalbestand <sup>1, 3, 4</sup> / Capital stock <sup>1, 3, 4</sup>

In Millionen Franken / In CHF millions

		2003	2004	2005	2006	2007
		1	2	3	4	5
Industrie	Manufacturing	142 867	160 186	207 555	267 045	302 598
Textilien und Bekleidung <sup>5, 6</sup>	Textiles and clothing <sup>5, 6</sup>	9 443	9 525	7 581	15 888	21 462
Chemie und Kunststoffe	Chemicals and plastics	62 647	74 905	95 892	118 263	127 684
Metalle und Maschinen	Metals and machinery	20 477	23 508	26 182	42 013	47 301
Elektronik, Energie, Optik und Uhren	Electronics, energy, optical and watchmaking	12 397	11 554	24 226	27 349	33 745
Übrige Industrien und Bau <sup>7</sup>	Other manufacturing and construction <sup>7</sup>	37 903	40 695	53 673	63 532	72 406
Dienste	Services	279 377	293 121	360 197	416 262	437 874
Handel	Trade	10 819	16 203	24 924	24 568	27 197
Finanz- und Holdinggesellschaften	Finance and holding companies	115 140	118 291	154 468	195 661	209 719
davon	of which					
schweizerisch beherrscht <sup>8</sup>	Swiss-controlled <sup>8</sup>	25 849	28 856	31 912	34 492	34 238
ausländisch beherrscht <sup>9, 12</sup>	foreign-controlled <sup>9, 12</sup>	89 291	89 435	122 556	161 169	175 481
Banken	Banks	57 078	59 480	70 038	81 410	86 794
Versicherungen	Insurance	82 826	86 585	95 902	96 847	84 393
Transporte und Kommunikation <sup>10</sup>	Transportation and communications <sup>10</sup>	3 847	3 300	4 219	5 544	12 082
Übrige Dienste <sup>11</sup>	Other services <sup>11</sup>	9 669	9 263	10 646	12 232	17 689
<b>Total</b>	<b>Total</b>	<b>422 244</b>	<b>453 307</b>	<b>567 751</b>	<b>683 307</b>	<b>740 472</b>
<b>Total ohne ausländisch beherrschte Finanz- und Holdinggesellschaften <sup>9</sup></b>	<b>Total excluding foreign-controlled finance and holding companies <sup>9</sup></b>	<b>332 954</b>	<b>363 873</b>	<b>445 195</b>	<b>522 137</b>	<b>564 991</b>

<sup>1</sup> Die Sektoren- und Branchengliederung bezieht sich auf die Haupttätigkeit des Unternehmens in der Schweiz. Bis 2003 Klassierung gemäss ASWZ 1985 (Allgemeine Systematik der Wirtschaftszweige), ab 2004 Klassierung gemäss NOGA 2002 (Nomenclature générale des activités économiques). The breakdown by sector and by economic activity refers to the company's core business in Switzerland. Until 2003, classification according to the General Classification of Economic Activities ASWZ 1985 (Allgemeine Systematik der Wirtschaftszweige), from 2004 onwards, classification according to the General Classification of Economic Activities NOGA 2002 (Nomenclature générale des activités économiques).

<sup>2</sup> Minus (-) bedeutet einen Kapitalrückfluss in die Schweiz (Desinvestition). The minus sign (-) indicates a return flow of capital into Switzerland (disinvestment).

<sup>3</sup> Erweiterung des Erhebungskreises in den Jahren 1993 und 2004. Expansion of the reporting population in 1993 and 2004.

<sup>4</sup> Bis 1985 ohne Banken. Until 1985, excl. banks.

<sup>5</sup> Bis 1992 in Übrige Industrien und Bau. Until 1992, in Other manufacturing and construction.

<sup>6</sup> Erweiterung des Erhebungskreises im Jahr 2003. Expansion of the reporting population in 2003.

<sup>7</sup> Bis 1992 inkl. Textilien und Bekleidung. Until 1992, incl. textiles and clothing.

<sup>8</sup> Als schweizerisch beherrscht gelten Unternehmen, deren Kapital mehrheitlich in inländischer Hand ist. A company is considered to be Swiss-controlled if a majority share of its capital is in Swiss hands.

<sup>9</sup> Als ausländisch beherrscht gelten Unternehmen, deren Kapital mehrheitlich in ausländischer Hand ist. An enterprise is considered to be foreign-controlled if a majority share of its capital is in foreign hands.

<sup>10</sup> Bis 1992 in Übrige Dienste. Until 1992, in Other services.

<sup>11</sup> Bis 1992 inkl. Transporte und Kommunikation. Until 1992, incl. transportation and communications.

<sup>12</sup> Erweiterung des Erhebungskreises im Jahr 2006. Expansion of the reporting population in 2006.



# S12a Schweizerische Direktinvestitionen im Ausland – Länder 1 Swiss direct investment abroad – by country 1

Kapitalbestand am Jahresende (Buchwert) <sup>2,3</sup> / Capital stock at year-end (book value) <sup>2,3</sup>

In Millionen Franken / In CHF millions

	2003	2004	2005	2006	2007
	1	2	3	4	5
<b>Total (alle Unternehmen) / Total (all companies)</b>					
Europa	218 498	233 967	288 358	302 720	344 030
EU <sup>4</sup>	181 082	200 961	249 248	263 688	291 697
Übriges Europa <sup>5</sup>	37 416	33 006	39 110	39 032	52 333
Ausgewählte Länder					
Baltische Länder <sup>6</sup>					
Belgien	13 732	14 886	11 342	9 419	7 003
Bulgarien	89	121	193	365	472
Dänemark	1 216	1 646	1 652	2 339	3 002
Deutschland	26 366	24 388	39 424	42 498	49 153
Finnland	1 783	2 003	2 926	3 062	2 912
Frankreich <sup>7</sup>	20 273	22 553	26 749	30 261	29 373
Griechenland	2 069	1 967	2 299	2 757	4 059
Irland	6 674	6 005	9 695	8 686	8 162
Italien	8 855	10 388	12 610	14 460	23 131
Kroatien	208	228	442	461	572
Luxemburg	20 859	22 284	19 022	24 052	31 963
Niederlande	18 183	20 416	34 381	31 247	33 968
Norwegen	.	1 806	3 193	3 366	3 293
Österreich	5 653	5 295	5 352	7 807	8 049
Polen	1 964	2 581	3 470	4 144	4 972
Portugal	1 700	2 080	2 240	4 407	3 814
Rumänien	351	410	852	1 288	1 600
Russische Föderation	1 607	2 194	3 594	4 684	5 639
Schweden	2 917	1 780	1 369	1 348	1 469
Slowakei	172	300	382	543	592
Spanien	8 824	8 201	11 772	12 200	13 038
Tschechische Republik	1 564	2 094	3 037	2 535	3 031
Türkei	1 129	1 401	2 110	1 875	2 598
Ukraine	242	420	615	1 045	1 177
Ungarn	790	1 058	2 035	2 056	1 813
Vereinigtes Königreich <sup>8</sup>	41 977	49 207	57 356	56 549	57 076
Offshore Finanzzentren <sup>9</sup>	23 737	26 023	27 474	25 131	35 235
Nordamerika	83 334	84 438	124 993	161 636	147 956
Kanada	2 952	1 026	9 505	33 382	34 220
Vereinigte Staaten	80 382	83 412	115 487	128 254	113 736
Mittel- und Südamerika	74 188	87 359	93 715	144 035	164 732
davon					
Argentinien	1 372	1 284	1 610	1 005	1 193
Bolivien	59	51	54	47	43
Brasilien	3 858	4 288	6 801	21 961	34 689
Chile	579	805	1 172	1 165	964
Costa Rica	402	- 70	629	805	1 143
Ecuador	405	355	436	363	354
Guatemala	152	144	181	152	155
Kolumbien	801	810	1 192	1 035	1 203
Mexiko	3 836	3 206	3 362	4 444	4 912
Peru	224	331	507	465	564
Uruguay	378	102	123	1 119	976
Venezuela	849	891	911	890	1 141
Offshore Finanzzentren <sup>10</sup>	55 104	69 188	67 858	111 691	117 877
Asien	32 374	35 462	45 529	55 943	60 367
davon					
Bangladesch	35	50	25	29	11
China	2 404	2 723	3 535	3 915	4 754
Hongkong	3 942	3 052	3 811	4 187	4 505
Indien	628	794	1 924	2 203	2 751
Indonesien	791	739	3 511	6 126	6 336
Israel	209	740	859	1 006	1 046
Japan	7 239	8 067	8 877	9 843	13 682
Korea (Süd-)	1 532	1 576	2 263	2 557	3 284
Malaysia	1 347	1 338	1 502	1 593	1 694
Pakistan	296	567	686	955	1 289
Philippinen	1 747	1 671	1 825	2 058	2 472
Saudi-Arabien	243	212	177	314	148
Singapur	9 045	11 147	12 890	16 797	13 547
Sri Lanka	- 21	- 16	- 4	- 10	1
Taiwan	736	814	966	1 006	1 110
Thailand	1 088	1 045	1 016	1 379	2 004
Vereinigte Arabische Emirate	626	526	568	672	417
Vietnam	86	- 1	94	154	139

2003	2004	2005	2006	2007
	6	7	8	9

		2003	2004	2005	2006	2007
Afrika	Africa	3 305	2 567	3 510	7 724	10 888
davon	of which					
Ägypten	Egypt	338	351	537	531	558
Côte d'Ivoire	Côte d'Ivoire	94	146	124	165	273
Kenia	Kenya	96	105	124	143	159
Marokko	Morocco	263	287	292	340	346
Nigeria	Nigeria	41	35	56	75	233
Südafrika	South Africa	1 156	1 387	1 835	5 007	7 459
Tunesien	Tunisia	20	29	36	50	21
Ozeanien	Oceania	10 545	9 514	11 646	11 249	12 501
davon	of which					
Australien	Australia	10 307	9 300	11 195	10 752	11 893
Neuseeland	New Zealand	38	10	212	245	348
<b>Alle Länder</b>	<b>All countries</b>	<b>422 244</b>	<b>453 307</b>	<b>567 751</b>	<b>683 307</b>	<b>740 472</b>

<sup>1</sup> Die Länderdefinition entspricht der Geonomenklatur Eurostat.

The definition of countries is based on the Eurostat geonomenclature.

<sup>2</sup> Erweiterung des Erhebungskreises in den Jahren 1986, 1993 und 2004.  
Expansion of the reporting population in 1986, 1993 and 2004.

<sup>3</sup> Bis 1985 ohne Banken.  
Until 1985, excl. banks.

<sup>4</sup> Bis 1985 EU10, ab 1986 EU12, ab 1995 EU 15, ab 2004 EU25; ab 2007 EU27.  
Until 1985, EU10; as of 1986, EU12; as of 1995, EU15; as of 2004, EU25; as of 2007, EU27.

<sup>5</sup> Bis 1985 inkl. Portugal und Spanien; bis 1994 inkl. Finnland, Österreich und Schweden; ab 2000 inkl. Guernsey, Jersey und Insel Man, excl. Monaco; bis 2003 inkl. Baltische Staaten, Malta, Polen, Slowakei, Slowenien, Tschechische Republik, Ungarn und Zypern; bis 2006 inkl. Bulgarien und Rumänien.  
Until 1985, incl. Portugal and Spain, until 1994, incl. Finland, Austria and Sweden; as of 2000, incl. Guernsey, Jersey and the Isle of Man, excl. Monaco; until 2003, incl. Baltic countries, Malta, Poland, Slovakia, Slovenia, Czech Republic, Hungary and Cyprus; until 2006, incl. Bulgaria and Romania.

<sup>6</sup> Estland, Lettland, Litauen.  
Estonia, Latvia and Lithuania.

<sup>7</sup> Ab 2000 inkl. Monaco, Réunion, Französisch Guyana, Guadeloupe und Martinique.  
As of 2000, incl. Monaco, Réunion, French Guiana, Guadeloupe and Martinique.

<sup>8</sup> Bis 1999 inkl. Guernsey, Jersey und Insel Man.  
Until 1999, incl. Guernsey, Jersey and the Isle of Man.

<sup>9</sup> Gibraltar, Guernsey, Jersey und Insel Man.  
Gibraltar, Guernsey, Jersey and the Isle of Man.

<sup>10</sup> Anguilla, Bahamas, Barbados, Bermuda, Britische Jungferninseln, Jamaica, Kaimaninseln, Montserrat, Niederländische Antillen, Panama, St. Kitts und Nevis; ab 2000 zusätzlich Amerikanische Jungferninseln, Antigua und Barbuda, Belize, Dominica, Grenada, St. Lucia, St. Vincent und die Grenadinen, Turks- und Caicos-Inseln.  
Anguilla, Bahamas, Barbados, Bermuda, Virgin Islands (British), Jamaica, Cayman Islands, Montserrat, Netherlands Antilles, Panama, St Kitts and Nevis; as of 2000, incl. Virgin Islands (US), Antigua and Barbuda, Belize, Dominica, Grenada, Saint Lucia, St Vincent and the Grenadines, Turks and Caicos Islands.

# S13a Schweizerische Direktinvestitionen im Ausland – Länder <sup>1</sup> Swiss direct investment abroad – by country <sup>1</sup>

Personalbestand im Ausland <sup>2,3</sup> / Number of staff abroad <sup>2,3</sup>

	2003	2004	2005	2006	2007	
	1	2	3	4	5	
<b>Total (alle Unternehmen) / Total (all companies)</b>						
Europa	910 654	941 212	973 141	1 105 326	1 136 550	
EU <sup>4</sup>	758 999	853 374	877 296	942 737	1 003 889	
Übriges Europa <sup>5</sup>	151 655	87 838	95 845	162 589	132 661	
Ausgewählte Länder	Selected countries					
Baltische Länder <sup>6</sup>	Baltic countries <sup>6</sup>					
Belgien	Belgium	1 891	2 005	2 363	2 752	3 723
Bulgarien	Bulgaria	22 853	23 304	23 322	25 927	25 563
Dänemark	Denmark	3 648	4 151	5 085	6 137	6 643
Deutschland	Germany	11 687	11 799	11 410	11 726	12 009
Finnland	Finland	218 267	213 338	218 900	228 093	241 847
Frankreich <sup>7</sup>	France <sup>7</sup>	12 001	12 493	11 264	15 227	16 219
Griechenland	Greece	158 648	158 121	162 670	184 038	167 427
Irland	Ireland	9 852	9 915	10 463	12 478	15 113
Italien	Italy	5 158	7 478	7 699	8 570	9 506
Kroatien	Croatia	62 295	67 730	65 484	69 438	78 683
Luxemburg	Luxembourg	3 343	3 541	3 817	3 874	4 659
Niederlande	Netherlands	2 584	3 039	3 308	3 608	3 806
Norwegen	Norway	35 480	36 968	36 773	37 662	40 705
Österreich	Austria	.	7 707	7 750	8 286	8 886
Polen	Poland	34 454	37 243	38 245	40 066	41 470
Portugal	Portugal	20 946	22 454	23 436	28 464	32 012
Rumänien	Romania	9 447	9 743	9 691	10 332	10 329
Russische Föderation	Russian Federation	8 376	9 559	10 075	10 902	12 850
Schweden	Sweden	41 182	41 130	46 068	97 524	81 581
Slowakei	Slovakia	21 305	21 320	20 932	22 582	23 735
Spanien	Spain	4 072	7 901	7 585	7 385	7 656
Tschechische Republik	Czech Republic	49 183	51 913	54 466	57 776	59 757
Türkei	Turkey	20 886	24 662	26 952	27 764	28 848
Ukraine	Ukraine	8 930	8 461	9 758	11 253	12 482
Ungarn	Hungary	6 713	8 144	8 125	18 649	17 864
Vereinigtes Königreich <sup>8</sup>	United Kingdom <sup>8</sup>	12 158	20 817	25 303	27 568	29 657
Offshore Finanzzentren <sup>9</sup>	Offshore financial centres <sup>9</sup>	105 788	103 414	108 915	112 211	126 000
		1 476	1 606	1 152	1 338	2 278
Nordamerika	North America	327 624	314 666	338 068	359 455	377 960
Kanada	Canada	30 818	28 981	29 943	34 902	38 037
Vereinigte Staaten	United States	296 806	285 685	308 125	324 553	339 922
Mittel- und Südamerika	Central and South America	180 203	197 750	210 457	221 821	244 518
davon	of which					
Argentinien	Argentina	13 928	14 867	18 070	17 535	19 057
Bolivien	Bolivia	196	221	4 005	4 251	4 232
Brasilien	Brazil	87 062	91 486	91 541	94 134	105 655
Chile	Chile	13 420	14 372	15 898	16 576	14 650
Costa Rica	Costa Rica	2 052	2 450	2 449	2 493	3 755
Ecuador	Ecuador	4 290	4 212	3 012	3 642	3 242
Guatemala	Guatemala	1 532	2 265	2 044	2 039	2 548
Kolumbien	Colombia	7 799	7 969	9 529	10 744	11 031
Mexiko	Mexico	26 300	31 055	32 715	36 681	45 057
Peru	Peru	4 821	5 481	5 526	5 885	6 630
Uruguay	Uruguay	557	713	830	982	1 058
Venezuela	Venezuela	8 045	8 945	9 356	10 628	11 313
Offshore Finanzzentren <sup>10</sup>	Offshore financial centres <sup>10</sup>	6 212	7 143	7 665	8 106	8 122
Asien	Asia	283 620	303 701	373 104	408 446	466 490
davon	of which					
Bangladesch	Bangladesh	1 769	1 733	1 921	1 863	2 064
China	China	60 164	68 875	81 116	94 252	108 588
Hongkong	Hong Kong	16 770	16 155	17 455	19 356	21 206
Indien	India	21 481	22 584	26 611	41 285	53 257
Indonesien	Indonesia	12 884	12 955	59 587	48 840	47 725
Israel	Israel	4 955	5 457	5 311	5 650	5 846
Japan	Japan	35 134	39 170	40 546	44 418	65 303
Korea (Süd-)	Korea (South)	6 601	7 105	7 362	7 989	8 772
Malaysia	Malaysia	20 017	22 186	21 454	23 695	21 902
Pakistan	Pakistan	5 587	6 909	5 720	10 008	12 976
Philippinen	Philippines	12 204	12 723	14 082	15 301	12 265
Saudi-Arabien	Saudi Arabia	3 584	3 485	3 590	3 715	4 303
Singapur	Singapore	16 679	16 813	18 243	20 404	24 397
Sri Lanka	Sri Lanka	1 701	1 667	1 756	1 507	1 576
Taiwan	Taiwan	11 070	10 497	10 874	11 133	11 564
Thailand	Thailand	36 499	37 974	39 358	39 391	41 315
Vereinigte Arabische Emirate	United Arab Emirates	2 576	2 566	3 262	3 151	4 269
Vietnam	Viet-Nam	7 408	7 800	7 959	8 583	10 003

2003	2004	2005	2006	2007
	6	7	8	9
				10

		2003	2004	2005	2006	2007
Afrika	Africa	74 204	68 968	73 402	77 949	83 842
davon	of which					
Ägypten	Egypt	7 762	8 570	9 416	9 422	10 648
Côte d'Ivoire	Côte d'Ivoire	2 224	2 145	2 171	2 140	2 603
Kenia	Kenya	1 193	1 245	1 480	1 552	2 036
Marokko	Morocco	3 263	3 263	3 306	3 573	3 478
Nigeria	Nigeria	6 419	5 843	5 957	6 085	4 514
Südafrika	South Africa	28 074	29 069	29 626	31 615	35 020
Tunesien	Tunisia	1 865	2 395	2 596	2 796	2 449
Ozeanien	Oceania	32 633	36 040	35 962	39 386	40 878
davon	of which					
Australien	Australia	28 213	31 412	30 912	33 773	34 873
Neuseeland	New Zealand	3 630	3 791	4 050	4 316	4 616
<b>Alle Länder</b>	<b>All countries</b>	<b>1 808 938</b>	<b>1 862 338</b>	<b>2 004 133</b>	<b>2 212 383</b>	<b>2 350 238</b>

<sup>1</sup> Die Länderdefinition entspricht der Geonomenklatur Eurostat.

The definition of countries is based on the Eurostat geonomenclature.

<sup>2</sup> Erweiterung des Erhebungskreises in den Jahren 1986, 1993 und 2004.  
Expansion of the reporting population in 1986, 1993 and 2004.

<sup>3</sup> Bis 1985 ohne Banken.  
Until 1985, excl. banks.

<sup>4</sup> Bis 1985 EU10, ab 1986 EU12, ab 1995 EU15, ab 2004 EU25, ab 2007 EU27.  
Until 1985, EU10; as of 1986, EU12; as of 1995, EU15; as of 2004, EU25; as of 2007, EU27.

<sup>5</sup> Bis 1985 inkl. Portugal und Spanien; bis 1994 inkl. Finnland, Österreich und Schweden; ab 2000 inkl. Guernsey, Jersey und Insel Man, excl. Monaco; bis 2003 inkl. Baltische Staaten, Malta, Polen, Slowakei, Slowenien, Tschechische Republik, Ungarn und Zypern; bis 2006 inkl. Bulgarien und Rumänien.  
Until 1985, incl. Portugal and Spain, until 1994, incl. Finland, Austria and Sweden; as of 2000, incl. Guernsey, Jersey and the Isle of Man, excl. Monaco; until 2003, incl. Baltic countries, Malta, Poland, Slovakia, Slovenia, Czech Republic, Hungary and Cyprus; until 2006, incl. Bulgaria and Romania.

<sup>6</sup> Estland, Lettland, Litauen.  
Estonia, Latvia and Lithuania.

<sup>7</sup> Ab 2000 inkl. Monaco, Réunion, Französisch Guyana, Guadeloupe und Martinique.  
As of 2000, incl. Monaco, Réunion, French Guiana, Guadeloupe and Martinique.

<sup>8</sup> Bis 1999 inkl. Guernsey, Jersey und Insel Man.  
Until 1999, incl. Guernsey, Jersey and the Isle of Man.

<sup>9</sup> Gibraltar, Guernsey, Jersey und Insel Man.  
Gibraltar, Guernsey, Jersey and the Isle of Man.

<sup>10</sup> Anguilla, Bahamas, Barbados, Bermuda, Britische Jungferninseln, Jamaica, Kaimaninseln, Montserrat, Niederländische Antillen, Panama, St. Kitts und Nevis; ab 2000 zusätzlich Amerikanische Jungferninseln, Antigua und Barbuda, Belize, Dominica, Grenada, St. Lucia, St. Vincent und die Grenadinen, Turks- und Caicos-Inseln.  
Anguilla, Bahamas, Barbados, Bermuda, Virgin Islands (British), Jamaica, Cayman Islands, Montserrat, Netherlands Antilles, Panama, St Kitts and Nevis; as of 2000, incl. Virgin Islands (US), Antigua and Barbuda, Belize, Dominica, Grenada, Saint Lucia, St Vincent and the Grenadines, Turks and Caicos Islands.

# S13b Schweizerische Direktinvestitionen im Ausland – Branchen und Sektoren Swiss direct investment abroad – by economic activity

Personalbestand <sup>1,2,3</sup> / Number of staff <sup>1,2,3</sup>

	2003	2004	2005	2006	2007
	1	2	3	4	5
Industrie	1 046 638	1 036 510	1 085 528	1 182 157	1 244 610
Textilien und Bekleidung <sup>4,5</sup>	93 098	83 651	88 282	93 214	100 018
Chemie und Kunststoffe	254 291	256 546	267 457	276 768	283 751
Metalle und Maschinen	190 704	198 189	207 901	259 573	268 043
Elektronik, Energie, Optik und Uhren	182 873	177 324	181 397	184 383	207 848
Übrige Industrien und Bau <sup>6</sup>	325 672	320 801	340 491	368 218	384 951
Dienste	762 300	825 828	918 605	1 030 226	1 105 628
Handel	118 004	149 130	165 209	184 954	199 468
Finanz- und Holdinggesellschaften	315 086	360 560	413 492	462 317	496 574
davon					
schweizerisch beherrscht <sup>7</sup>	40 019	42 726	43 405	44 034	38 815
ausländisch beherrscht <sup>8</sup>	275 068	317 833	370 087	418 283	457 759
Banken	71 580	75 904	81 710	92 765	102 984
Versicherungen	89 951	85 283	83 725	85 492	78 828
Transporte und Kommunikation <sup>9</sup>	59 471	66 181	76 852	97 953	113 280
Übrige Dienste <sup>10</sup>	108 208	88 770	97 618	106 746	114 495
<b>Total</b>	<b>1 808 938</b>	<b>1 862 338</b>	<b>2 004 133</b>	<b>2 212 383</b>	<b>2 350 238</b>
<b>Total ohne ausländisch beherrschte Finanz- und Holdinggesellschaften <sup>8</sup></b>	<b>1 533 870</b>	<b>1 544 505</b>	<b>1 634 046</b>	<b>1 794 100</b>	<b>1 892 479</b>

<sup>1</sup> Die Sektoren- und Branchengliederung bezieht sich auf die Haupttätigkeit des Unternehmens in der Schweiz. Bis 2003 Klassierung gemäss ASWZ 1985 (Allgemeine Systematik der Wirtschaftszweige), ab 2004 Klassierung gemäss NOGA 2002 (Nomenclature générale des activités économiques).  
The breakdown by sector and by economic activity refers to the company's core business in Switzerland. Until 2003, classification according to the General Classification of Economic Activities NOGA/ASWZ 1985 (Nomenclature générale des activités économiques/Allgemeine Systematik der Wirtschaftszweige), from 2004 onwards, classification according to NOGA 2002.

<sup>2</sup> Erweiterung des Erhebungskreises in den Jahren 1993 und 2004.  
Expansion of the reporting population in 1993 and 2004.

<sup>3</sup> Bis 1985 ohne Banken.  
Until 1985, excl. banks.

<sup>4</sup> Bis 1992 in Übrige Industrien und Bau.  
Until 1992, in Other manufacturing and construction.

<sup>5</sup> Erweiterung des Erhebungskreises im Jahr 2003.  
Expansion of the reporting population in 2003.

<sup>6</sup> Bis 1992 inkl. Textilien und Bekleidung.  
Until 1992, incl. textiles and clothing.

<sup>7</sup> Als schweizerisch beherrscht gelten Unternehmen, deren Kapital mehrheitlich in inländischer Hand ist.  
A company is considered to be Swiss-controlled if a majority share of its capital is in Swiss hands.

<sup>8</sup> Als ausländisch beherrscht gelten Unternehmen, deren Kapital mehrheitlich in ausländischer Hand ist.  
An enterprise is considered to be foreign-controlled if a majority share of its capital is in foreign hands.

<sup>9</sup> Bis 1992 in Übrige Dienste.  
Until 1992, in Other services.

<sup>10</sup> Bis 1992 inkl. Transporte und Kommunikation.  
Until 1992, incl. transportation and communications.

## S21a Ausländische Direktinvestitionen in der Schweiz – Länder <sup>1</sup> Foreign direct investment in Switzerland – by country <sup>1</sup>

### Kapitalimporte <sup>2,3</sup> / Capital inflows <sup>2,3</sup>

In Millionen Franken / In CHF millions

		2003	2004	2005	2006	2007
		1	2	3	4	5
<b>Alle Unternehmen / All companies</b>						
Europa	Europe	14 159	- 3 924	24 000	29 150	53 047
EU <sup>4</sup>	EU <sup>4</sup>	14 125	- 4 034	24 031	29 083	53 707
Übriges Europa <sup>5</sup>	Other European countries <sup>5</sup>	34	110	- 31	68	- 660
Ausgewählte Länder	Selected countries					
Belgien	Belgium	4 807	320	- 1 073	69	939
Dänemark	Denmark	- 33	314	1 037	933	434
Deutschland	Germany	- 21	- 295	768	1 134	16 769
Frankreich <sup>6</sup>	France <sup>6</sup>	939	784	2 158	13 895	1 919
Italien	Italy	- 96	- 2 131	211	428	753
Luxemburg	Luxembourg	314	574	- 278	3 264	4 367
Niederlande	Netherlands	6 025	- 2 437	10 330	8 188	13 382
Österreich	Austria	- 9	735	9 826	2 534	13 022
Schweden	Sweden	244	- 25	- 913	73	955
Spanien	Spain	29	122	500	68	- 268
Vereinigtes Königreich <sup>7</sup>	United Kingdom <sup>7</sup>	1 765	- 1 874	1 370	- 1 896	- 428
Nordamerika	North America	7 213	7 007	- 26 048	9 206	5 757
Kanada	Canada	290	111	- 455	5 372	2 127
Vereinigte Staaten	United States	6 923	6 896	- 25 594	3 834	3 630
Mittel- und Südamerika	Central and South America	932	- 1 400	878	164	350
davon	of which					
Offshore Finanzzentren <sup>8</sup>	Offshore financial centres <sup>8</sup>	941	- 1 967	653	113	- 18
Asien, Afrika und Ozeanien	Asia, Africa and Oceania	- 79	- 524	- 14	147	- 42
davon	of which					
Israel	Israel	26	33	62	54	45
Japan	Japan	- 263	- 229	- 117	- 90	- 44
<b>Alle Länder</b>	<b>All countries</b>	<b>22 224</b>	<b>1 159</b>	<b>- 1 184</b>	<b>38 667</b>	<b>59 113</b>

<sup>1</sup> Die Länderdefinition entspricht der Geonomenklatur Eurostat.

The definition of countries is based on the Eurostat geonomenclature.

<sup>2</sup> Minus (-) bedeutet einen Kapitalabfluss aus der Schweiz (Desinvestition).

The minus sign (-) indicates an outflow of capital from Switzerland (disinvestment).

<sup>3</sup> Erweiterung des Erhebungskreises in den Jahren 1993 und 2004.

Expansion of the reporting population in 1993 and 2004.

<sup>4</sup> Bis 1994 EU12, ab 1995 EU15, ab 2004 EU25, ab 2007 EU27.

Until 1994, EU12; as of 1995, EU15; as of 2004, EU25; as of 2007, EU27.

<sup>5</sup> Bis 1994 inkl. Finnland, Österreich und Schweden; ab 2000 inkl. Guernsey, Jersey und Insel Man, exkl. Monaco; bis 2003 inkl. Baltische Länder, Malta, Polen, Slowakei, Slowenien, Tschechische Republik, Ungarn und Zypern, bis 2006 inkl. Bulgarien und Rumänien.

Until 1994, incl. Finland, Austria and Sweden; as of 2000, incl. Guernsey, Jersey and the Isle of Man, excl. Monaco; until 2003, incl. Baltic countries, Malta, Poland, Slovakia, Slovenia, Czech Republic, Hungary and Cyprus, until 2006, incl. Bulgaria and Romania.

<sup>6</sup> Ab 2000 inkl. Monaco, Réunion, Französisch Guyana, Guadeloupe und Martinique.

As of 2000, incl. Monaco, Réunion, French Guiana, Guadeloupe and Martinique.

<sup>7</sup> Bis 1999 inkl. Guernsey, Jersey und Insel Man.

Until 1999, incl. Guernsey, Jersey and the Isle of Man.

<sup>8</sup> Amerikanische Jungferninseln, Anguilla, Antigua und Barbuda, Bahamas, Barbados, Belize, Bermuda, Britische Jungferninseln, Dominica, Grenada, Jamaica, Kaimaninseln, Montserrat, Niederländische Antillen, Panama, St. Kitts und Nevis, St. Lucia, St. Vincent und die Grenadinen, Turks- und Caicos-Inseln, Virgin Islands (US), Anguilla, Antigua and Barbuda, Bahamas, Barbados, Belize, Bermuda, Virgin Islands (British), Dominica, Grenada, Jamaica, Cayman Islands, Montserrat, Netherlands Antilles, Panama, St Kitts and Nevis, Saint Lucia, St Vincent and the Grenadines, Turks and Caicos Islands.

## S21b Ausländische Direktinvestitionen in der Schweiz – Branchen und Sektoren Foreign direct investment in Switzerland – by economic activity

### Kapitalimporte<sup>1, 2, 3</sup> / Capital inflows<sup>1, 2, 3</sup>

In Millionen Franken / In CHF millions

		2003	2004	2005	2006	2007
		1	2	3	4	5
<b>Industrie</b>	<b>Manufacturing</b>	6 650	3 000	1 037	11 685	26 887
Chemie und Kunststoffe	Chemicals and plastics	2 522	2 545	955	4 724	18 042
Metalle und Maschinen	Metals and machinery	1 797	443	- 122	5 778	6 225
Elektronik, Energie, Optik und Uhren	Electronics, energy, optical and watchmaking	1 953	286	- 192	1 381	1 960
Übrige Industrien und Bau	Other manufacturing and construction	378	- 273	395	- 198	661
<b>Dienste</b>	<b>Services</b>	<b>15 575</b>	<b>- 1 841</b>	<b>- 2 221</b>	<b>26 982</b>	<b>32 226</b>
Handel	Trade	4 409	1 773	926	1 368	2 869
Finanz- und Holdinggesellschaften	Finance and holding companies	9 012	- 4 550	- 7 815	13 433	21 985
Banken <sup>4</sup>	Banks <sup>4</sup>	733	198	1 759	1 553	3 420
Versicherungen	Insurance	467	- 106	309	13 370	1 712
Transporte und Kommunikation <sup>5</sup>	Transportation and communications <sup>5</sup>	807	- 280	1 870	- 2 065	1 052
Übrige Dienste <sup>6</sup>	Other services <sup>6</sup>	146	1 125	730	- 677	1 188
<b>Total</b>	<b>Total</b>	<b>22 224</b>	<b>1 159</b>	<b>- 1 184</b>	<b>38 667</b>	<b>59 113</b>

## S22b Ausländische Direktinvestitionen in der Schweiz – Branchen und Sektoren Foreign direct investment in Switzerland – by economic activity

### Kapitalbestand<sup>1, 3</sup> / Capital stock<sup>1, 3</sup>

In Millionen Franken / In CHF millions

		2003	2004	2005	2006	2007
		1	2	3	4	5
<b>Industrie</b>	<b>Manufacturing</b>	36 519	37 094	37 145	46 119	62 898
Chemie und Kunststoffe	Chemicals and plastics	15 432	17 457	17 087	22 950	30 708
Metalle und Maschinen	Metals and machinery	4 928	5 350	5 916	5 581	9 370
Elektronik, Energie, Optik und Uhren	Electronics, energy, optical and watchmaking	10 078	9 086	8 643	12 171	16 631
Übrige Industrien und Bau	Other manufacturing and construction	6 082	5 201	5 500	5 417	6 188
<b>Dienste</b>	<b>Services</b>	<b>164 147</b>	<b>186 600</b>	<b>186 491</b>	<b>277 191</b>	<b>316 996</b>
Handel	Trade	21 340	31 197	32 592	35 247	42 986
Finanz- und Holdinggesellschaften <sup>7</sup>	Finance and holding companies <sup>7</sup>	102 345	110 496	104 401	179 866	202 429
Banken <sup>4</sup>	Banks <sup>4</sup>	26 536	27 288	29 688	32 063	35 761
Versicherungen	Insurance	4 022	5 405	5 786	16 684	18 423
Transporte und Kommunikation <sup>5</sup>	Transportation and communications <sup>5</sup>	5 822	5 801	7 166	7 220	9 596
Übrige Dienste <sup>6</sup>	Other services <sup>6</sup>	4 082	6 413	6 859	6 110	7 800
<b>Total</b>	<b>Total</b>	<b>200 666</b>	<b>223 693</b>	<b>223 636</b>	<b>323 310</b>	<b>379 894</b>

<sup>1</sup> Die Sektoren- und Branchengliederung bezieht sich auf die Haupttätigkeit des Unternehmens in der Schweiz. Bis 2003 Klassierung gemäss ASWZ 1985 (Allgemeine Systematik der Wirtschaftszweige), ab 2004 Klassierung gemäss NOGA 2002 (Nomenclature générale des activités économiques).  
The breakdown by sector and by economic activity refers to the company's core business in Switzerland. Until 2003, classification according to the General Classification of Economic Activities ASWZ 1985 (Allgemeine Systematik der Wirtschaftszweige), from 2004 onwards, classification according to the General Classification of Economic Activities NOGA 2002 (Nomenclature générale des activités économiques).

<sup>2</sup> Minus (-) bedeutet einen Kapitalabfluss aus der Schweiz (Desinvestition).  
The minus sign (-) indicates a return flow of capital into Switzerland (disinvestment).

<sup>3</sup> Erweiterung des Erhebungskreises in den Jahren 1993 und 2004.  
Expansion of the reporting population in 1993 and 2004.

<sup>4</sup> Quelle bis 1992: Bankenstatistik (SNB).  
Source until 1992: SNB banking statistics.

<sup>5</sup> Bis 1992 in Übrige Dienste.  
Until 1992, in Other services.

<sup>6</sup> Bis 1992 inkl. Transporte und Kommunikation.  
Until 1992, incl. transportation and communications.

<sup>7</sup> Erweiterung des Erhebungskreises im Jahr 2006.  
Expansion of the reporting population in 2006.

## S23b Ausländische Direktinvestitionen in der Schweiz – Branchen und Sektoren Foreign direct investment in Switzerland – by economic activity

### Personalbestand in der Schweiz <sup>1</sup> / Number of staff in Switzerland <sup>1</sup>

	2003	2004	2005	2006	2007
	1	2	3	4	5

### Unternehmen, die in der Erhebung der Direktinvestitionen erfasst werden <sup>2</sup> / Companies included in data collection for direct investment statistics <sup>2</sup>

		2003	2004	2005	2006	2007
Industrie	Manufacturing	65 017	77 196	77 003	81 128	87 041
Chemie und Kunststoffe	Chemicals and plastics	11 180	16 082	16 215	17 884	19 418
Metalle und Maschinen	Metals and machinery	18 996	22 009	21 061	22 065	23 255
Elektronik, Energie, Optik und Uhren	Electronics, energy, optical and watchmaking	18 899	22 717	23 178	24 215	26 778
Übrige Industrien und Bau	Other manufacturing and construction	15 943	16 389	16 550	16 964	17 590
Dienste	Services	<b>92 812</b>	<b>111 403</b>	<b>122 646</b>	<b>132 060</b>	<b>140 499</b>
Handel	Trade	26 436	37 744	40 722	41 324	42 041
Finanz- und Holdinggesellschaften	Finance and holding companies	11 282	11 292	10 256	11 004	10 309
Banken	Banks	16 891	17 677	18 324	19 379	19 959
Versicherungen	Insurance	5 071	4 346	4 210	10 675	10 487
Transporte und Kommunikation	Transportation and communications	17 730	15 137	21 442	20 960	25 856
Übrige Dienste	Other services	15 402	25 207	27 694	28 718	31 847
<b>Total</b>	<b>Total</b>	<b>157 829</b>	<b>188 599</b>	<b>199 650</b>	<b>213 188</b>	<b>227 539</b>

### Unternehmen, die nicht in der Erhebung der Direktinvestitionen erfasst werden <sup>3</sup> / Companies not included in data collection for direct investment statistics <sup>3</sup>

		2003	2004	2005	2006	2007
Industrie	Manufacturing	54 008	46 781	47 456	50 824	49 597
Chemie und Kunststoffe	Chemicals and plastics	6 936	6 658	6 103	6 821	6 568
Metalle und Maschinen	Metals and machinery	16 208	16 067	16 280	16 636	16 866
Elektronik, Energie, Optik und Uhren	Electronics, energy, optical and watchmaking	17 507	11 188	11 033	12 250	11 270
Übrige Industrien und Bau	Other manufacturing and construction	13 357	12 868	14 040	15 117	14 893
Dienste	Services	<b>89 339</b>	<b>77 082</b>	<b>76 887</b>	<b>88 744</b>	<b>97 442</b>
Handel	Trade	35 671	34 497	33 664	38 545	42 325
Finanz- und Holdinggesellschaften	Finance and holding companies	4 972	4 439	4 410	4 573	5 447
Banken	Banks	568	385	428	406	459
Versicherungen	Insurance	1 068	1 021	1 019	1 268	1 023
Transporte und Kommunikation	Transportation and communications	8 213	7 650	7 095	7 625	8 608
Übrige Dienste	Other services	38 847	29 090	30 271	36 327	39 580
<b>Total</b>	<b>Total</b>	<b>143 347</b>	<b>123 863</b>	<b>124 343</b>	<b>139 568</b>	<b>147 039</b>

### Alle Unternehmen / All companies

		2003	2004	2005	2006	2007
Industrie	Manufacturing	119 025	123 977	124 459	131 952	136 638
Chemie und Kunststoffe	Chemicals and plastics	18 116	22 740	22 318	24 705	25 986
Metalle und Maschinen	Metals and machinery	35 204	38 076	37 341	38 701	40 121
Elektronik, Energie, Optik und Uhren	Electronics, energy, optical and watchmaking	36 406	33 905	34 211	36 465	38 048
Übrige Industrien und Bau	Other manufacturing and construction	29 300	29 257	30 590	32 081	32 483
Dienste	Services	<b>182 151</b>	<b>188 485</b>	<b>199 533</b>	<b>220 804</b>	<b>237 941</b>
Handel	Trade	62 107	72 241	74 386	79 869	84 366
Finanz- und Holdinggesellschaften	Finance and holding companies	16 254	15 731	14 666	15 577	15 756
Banken	Banks	17 459	18 062	18 752	19 785	20 418
Versicherungen	Insurance	6 139	5 367	5 229	11 943	11 510
Transporte und Kommunikation	Transportation and communications	25 943	22 787	28 537	28 585	34 464
Übrige Dienste	Other services	54 249	54 297	57 965	65 045	71 427
<b>Total</b>	<b>Total</b>	<b>301 176</b>	<b>312 462</b>	<b>323 993</b>	<b>352 756</b>	<b>374 578</b>

<sup>1</sup> Die Sektoren- und Branchengliederung bezieht sich auf die Haupttätigkeit des Unternehmens in der Schweiz. Bis 2003 Klassierung gemäss ASWZ 1985 (Allgemeine Systematik der Wirtschaftszweige), ab 2004 Klassierung gemäss NOGA 2002 (Nomenclature générale des activités économiques). The breakdown by sector and by economic activity refers to the company's core business in Switzerland. Until 2003, classification according to the General Classification of Economic Activities NOGA/ASWZ 1985 (Nomenclature générale des activités économiques/Allgemeine Systematik der Wirtschaftszweige), from 2004 onwards, classification according to NOGA 2002.

<sup>2</sup> Erweiterung des Erhebungskreises im Jahr 2004. Expansion of the reporting population in 2004.

<sup>3</sup> Quelle: Bundesamt für Statistik (BFS). Source: Swiss Federal Statistical Office (SFSO).



## S2<sub>2a</sub> Ausländische Direktinvestitionen in der Schweiz – Länder <sup>1</sup> Foreign direct investment in Switzerland – by country <sup>1</sup>

Kapitalbestand am Jahresende (Buchwert) <sup>2</sup> / Capital stock at year-end (book value) <sup>2</sup>

In Millionen Franken / In CHF millions

	2003	2004	2005	2006	2007	
	1	2	3	4	5	
<b>Alle Unternehmen / All companies</b>						
Europa	Europe	114 210	130 185	158 110	223 103	274 338
EU <sup>3</sup>	EU <sup>3</sup>	112 304	128 063	155 108	219 885	271 854
Übriges Europa <sup>4</sup>	Other European countries <sup>4</sup>	1 906	2 122	3 002	3 217	2 484
Ausgewählte Länder	Selected countries					
Belgien	Belgium	5 535	5 899	5 230	5 334	6 293
Dänemark	Denmark	5 854	9 416	8 776	9 540	9 670
Deutschland	Germany	16 327	18 225	20 961	22 876	28 257
Frankreich <sup>5</sup>	France <sup>5</sup>	13 797	16 305	18 138	30 418	34 701
Italien	Italy	6 391	4 340	4 510	4 856	5 931
Luxemburg	Luxembourg	9 214	9 650	11 806	17 009	22 779
Niederlande	Netherlands	41 840	46 902	55 556	65 478	83 880
Österreich	Austria	891	2 317	12 703	45 121	57 707
Schweden	Sweden	1 514	2 821	2 184	1 612	2 331
Spanien	Spain	630	856	1 268	1 402	1 403
Vereinigtes Königreich <sup>6</sup>	United Kingdom <sup>6</sup>	9 755	10 703	13 311	15 148	17 039
Nordamerika	North America	81 931	89 590	59 164	66 480	72 966
Kanada	Canada	1 758	1 457	1 188	1 234	3 338
Vereinigte Staaten	United States	80 173	88 133	57 976	65 246	69 628
Mittel- und Südamerika	Central and South America	1 953	1 515	3 458	30 449	29 249
davon	of which					
Offshore Finanzzentren <sup>7</sup>	Offshore financial centres <sup>7</sup>	1 649	70	1 784	28 844	27 077
Asien, Afrika und Ozeanien	Asia, Africa and Oceania	2 572	2 404	2 904	3 278	3 341
davon	of which					
Israel	Israel	487	516	617	665	602
Japan	Japan	1 102	1 081	1 019	937	932
<b>Alle Länder</b>	<b>All countries</b>	<b>200 666</b>	<b>223 693</b>	<b>223 636</b>	<b>323 310</b>	<b>379 894</b>

<sup>1</sup> Die Länderdefinition entspricht der Geonomenklatur Eurostat.  
The definition of countries is based on the Eurostat geonomenclature.

<sup>2</sup> Erweiterung des Erhebungskreises in den Jahren 1993 und 2004.  
Expansion of the reporting population in 1993 and 2004.

<sup>3</sup> Bis 1985 EU10, ab 1986 EU12, ab 1995 EU15, ab 2004 EU25, ab 2007 EU27.  
Until 1985, EU10; as of 1986, EU12; as of 1995, EU15; as of 2004, EU25; as of 2007, EU27.

<sup>4</sup> Bis 1985 inkl. Portugal und Spanien; bis 1994 inkl. Finnland, Österreich und Schweden; ab 2000 inkl. Guernsey, Jersey und Insel Man, exkl. Monaco; bis 2003 inkl. Baltische Staaten, Malta, Polen, Slowakei, Slowenien, Tschechische Republik, Ungarn und Zypern; bis 2006 inkl. Bulgarien und Rumänien.  
Until 1985, incl. Portugal and Spain, until 1994, incl. Finland, Austria and Sweden; as of 2000, incl. Guernsey, Jersey and the Isle of Man, excl. Monaco; until 2003, incl. Baltic countries, Malta, Poland, Slovakia, Slovenia, Czech Republic, Hungary and Cyprus; until 2006, incl. Bulgaria and Romania.

<sup>5</sup> Ab 2000 inkl. Monaco, Réunion, Französisch Guyana, Guadeloupe und Martinique.  
As of 2000, incl. Monaco, Réunion, French Guiana, Guadeloupe and Martinique.

<sup>6</sup> Bis 1999 inkl. Guernsey, Jersey und Insel Man.  
Until 1999, incl. Guernsey, Jersey and the Isle of Man

<sup>7</sup> Amerikanische Jungferninseln, Anguilla, Antigua und Barbuda, Bahamas, Barbados, Belize, Bermuda, Britische Jungferninseln, Dominica, Grenada, Jamaica, Kaimaninseln, Montserrat, Niederländische Antillen, Panama, St. Kitts und Nevis, St. Lucia, St. Vincent und die Grenadinen, Turks- und Caicos-Inseln, Virgin Islands (US), Anguilla, Antigua and Barbuda, Bahamas, Barbados, Belize, Bermuda, Virgin Islands (British), Dominica, Grenada, Jamaica, Cayman Islands, Montserrat, Netherlands Antilles, Panama, St. Kitts and Nevis, Saint Lucia, St. Vincent and the Grenadines, Turks and Caicos Islands.

## S23a Ausländische Direktinvestitionen in der Schweiz – Länder <sup>1</sup> Foreign direct investment in Switzerland – by country <sup>1</sup>

### Personalbestand in der Schweiz / Number of staff in Switzerland

	2003	2004	2005	2006	2007	
	1	2	3	4	5	
<b>Unternehmen, die in der Erhebung der Direktinvestitionen erfasst werden <sup>2</sup> / Companies included in data collection for direct investment statistics <sup>2</sup></b>						
Europa	Europe	124 517	153 167	167 112	177 260	192 083
EU <sup>3</sup>	EU <sup>3</sup>	124 032	152 506	166 482	176 777	191 537
Übriges Europa <sup>4</sup>	Other European countries <sup>4</sup>	486	661	630	483	546
Ausgewählte Länder	Selected countries					
Belgien	Belgium	2 141	2 988	1 745	2 298	1 975
Dänemark	Denmark	6 092	12 712	13 492	14 404	14 820
Deutschland	Germany	35 249	46 094	48 695	47 160	53 655
Frankreich	France	8 600	12 999	14 443	21 259	21 970
Italien	Italy	4 225	4 656	6 154	6 805	9 806
Luxemburg	Luxembourg	15 464	13 802	7 791	13 339	21 029
Niederlande	Netherlands	37 797	40 894	44 012	42 903	41 786
Österreich	Austria	1 558	2 763	6 389	7 217	7 775
Schweden	Sweden	2 811	4 678	3 952	4 019	4 679
Spanien	Spain	541	723	3 580	3 581	3 890
Vereinigtes Königreich	United Kingdom	7 483	7 911	14 431	11 338	7 109
Nordamerika	North America	30 505	32 590	29 208	31 086	30 496
Kanada	Canada	3 482	3 237	2 384	2 293	2 298
Vereinigte Staaten	United States	27 023	29 353	26 825	28 792	28 198
Mittel- und Südamerika	Central and South America	1 339	1 680	1 313	1 760	1 745
davon	of which					
Offshore Finanzzentren <sup>5</sup>	Offshore financial centres <sup>5</sup>	1 259	1 541	1 159	1 596	1 560
Asien, Afrika und Ozeanien	Asia, Africa and Oceania	1 468	1 162	2 017	3 083	3 217
davon	of which					
Israel	Israel	248	257	291	287	312
Japan	Japan	124	110	305	301	302
<b>Alle Länder</b>	<b>All countries</b>	<b>157 829</b>	<b>188 599</b>	<b>199 650</b>	<b>213 188</b>	<b>227 539</b>

### Unternehmen, die nicht in der Direktinvestitionen erfasst werden <sup>6</sup> / Companies not included in data collection for direct investment statistics <sup>6</sup>

Europa	Europe	109 499	92 477	90 219	101 724	107 587
EU <sup>3</sup>	EU <sup>3</sup>	109 166	91 813	88 112	97 777	105 818
Übriges Europa <sup>4</sup>	Other European countries <sup>4</sup>	333	664	2 107	3 947	1 769
Ausgewählte Länder	Selected countries					
Belgien	Belgium	1 796	2 627	2 422	2 200	1 922
Dänemark	Denmark	7 421	1 483	1 529	1 620	1 351
Deutschland	Germany	43 442	34 522	35 657	39 944	40 312
Frankreich	France	17 407	14 538	12 905	15 803	19 566
Italien	Italy	4 038	3 836	3 513	3 672	4 602
Luxemburg	Luxembourg	3 136	3 617	3 032	3 533	3 265
Niederlande	Netherlands	8 216	7 195	6 130	7 130	7 419
Österreich	Austria	3 453	4 486	4 400	5 174	5 054
Schweden	Sweden	5 329	6 056	5 657	6 165	6 226
Spanien	Spain	369	686	1 437	1 065	1 311
Vereinigtes Königreich	United Kingdom	11 697	10 085	8 581	9 082	12 722
Nordamerika	North America	26 606	23 677	23 900	25 845	27 616
Kanada	Canada	604	849	711	1 073	916
Vereinigte Staaten	United States	26 002	22 828	23 189	24 772	26 700
Mittel- und Südamerika	Central and South America	3 598	2 683	5 444	7 328	7 677
davon	of which					
Offshore Finanzzentren <sup>5</sup>	Offshore financial centres <sup>5</sup>	3 595	2 673	5 434	7 300	7 648
Asien, Afrika und Ozeanien	Asia, Africa and Oceania	3 644	5 026	4 780	4 671	4 159
davon	of which					
Israel	Israel	144	209	156	176	209
Japan	Japan	1 897	2 181	2 264	2 311	2 313
<b>Alle Länder</b>	<b>All countries</b>	<b>143 347</b>	<b>123 863</b>	<b>124 343</b>	<b>139 568</b>	<b>147 039</b>

		2003	2004	2005	2006	2007
		1	2	3	4	5
<b>Alle Unternehmen / All companies</b>						
Europa	Europe	234 016	245 644	257 331	278 984	299 670
EU <sup>3</sup>	EU <sup>3</sup>	233 198	244 319	254 594	274 554	297 355
Übriges Europa <sup>4</sup>	Other European countries <sup>4</sup>	819	1 325	2 737	4 430	2 315
Ausgewählte Länder	Selected countries					
Belgien	Belgium	3 937	5 615	4 167	4 498	3 897
Dänemark	Denmark	13 513	14 195	15 021	16 024	16 171
Deutschland	Germany	78 691	80 616	84 352	87 104	93 967
Frankreich	France	26 007	27 537	27 348	37 062	41 536
Italien	Italy	8 263	8 492	9 667	10 477	14 408
Luxemburg	Luxembourg	18 600	17 419	10 823	16 872	24 294
Niederlande	Netherlands	46 013	48 089	50 142	50 033	49 205
Österreich	Austria	5 011	7 249	10 789	12 391	12 829
Schweden	Sweden	8 140	10 734	9 609	10 184	10 905
Spanien	Spain	910	1 409	5 017	4 646	5 201
Vereinigtes Königreich	United Kingdom	19 180	17 996	23 012	20 420	19 831
Nordamerika	North America	57 111	56 267	53 108	56 931	58 112
Kanada	Canada	4 086	4 086	3 095	3 366	3 214
Vereinigte Staaten	United States	53 025	52 181	50 014	53 564	54 898
Mittel- und Südamerika	Central and South America	4 937	4 363	6 757	9 088	9 422
davon	of which					
Offshore Finanzzentren <sup>5</sup>	Offshore financial centres <sup>5</sup>	4 854	4 214	6 593	8 896	9 208
Asien, Afrika und Ozeanien	Asia, Africa and Oceania	5 112	6 188	6 797	7 754	7 376
davon	of which					
Israel	Israel	392	466	447	463	521
Japan	Japan	2 021	2 291	2 569	2 612	2 615
<b>Alle Länder</b>	<b>All countries</b>	<b>301 176</b>	<b>312 462</b>	<b>323 993</b>	<b>352 756</b>	<b>374 578</b>

<sup>1</sup> Die Länderdefinition entspricht der Geonomenklatur Eurostat.  
The definition of countries is based on the Eurostat geonomenclature.

<sup>2</sup> Erweiterung des Erhebungskreises im Jahr 2004.  
Expansion of the reporting population in 2004.

<sup>3</sup> Bis 2003 EU15, ab 2004 EU25, ab 2007 EU27.  
Until 2003, EU15, as of 2004, EU25; as of 2007, EU27.

<sup>4</sup> Bis 2003 inkl. Baltische Länder, Malta, Polen, Slowakei, Slowenien, Tschechische Republik, Ungarn und Zypern; bis 2006 inkl. Bulgarien und Rumänien.  
Until 2003, incl. Baltic countries, Malta, Poland, Slovakia, Slovenia, Czech Republic, Hungary and Cyprus; until 2006, incl. Bulgaria and Romania.

<sup>5</sup> Amerikanische Jungferninseln, Anguilla, Antigua und Barbuda, Bahamas, Barbados, Belize, Bermuda, Britische Jungferninseln, Dominica, Grenada, Jamaika, Kaimaninseln, Montserrat, Niederländische Antillen, Panama, St. Kitts und Nevis, St. Lucia, St. Vincent und die Grenadinen, Turks- und Caicos-Inseln.  
Virgin Islands (US), Anguilla, Antigua and Barbuda, Bahamas, Barbados, Belize, Bermuda, Virgin Islands (British), Dominica, Grenada, Jamaica, Cayman Islands, Montserrat, Netherlands Antilles, Panama, St Kitts and Nevis, Saint Lucia, St Vincent and the Grenadines, Turks and Caicos Islands.

<sup>6</sup> Quelle: Bundesamt für Statistik (BFS).  
Source: Swiss Federal Statistical Office (SFSO).