

Schweizerische Nationalbank
Statistisches Monatsheft

Banque nationale suisse
Bulletin mensuel de statistiques économiques

März
Mars

03/2004

79. Jahrgang
79e année

Entwicklungen und Tendenzen in der schweizerischen Geldwirtschaft

Von Mitte Februar bis Mitte März 2004

Geldmarktsätze

In der Berichtsperiode veränderten sich die Zinsen für kurzfristige Anlagen kaum und die Geldmarktsätze für längere Laufzeiten tendierten bei geringer Volatilität leicht nach unten. Der Dreimonats-Libor blieb auf 0,25%. Der Zwölfmonatssatz ermässigte sich geringfügig von 0,45% auf 0,42%. Die Nationalbank führte Repos mit Laufzeiten bis zu drei Wochen zu einem Zinssatz von unverändert 0,11% durch.

Die Zinskurven am europäischen und am amerikanischen Geldmarkt verflachten sich weiter. Die Zwölfmonatssätze fielen von Mitte Februar bis Mitte März von 2,15% auf 2,07% für Euro bzw. von 1,36% auf 1,29% für Dollaranlagen. Die entsprechenden Dreimonatssätze blieben auf 2,05% (Euro) bzw. 1,11% (Dollar). Somit schrumpften die Zinsdifferenzen zwischen dem Zwölfmonats- und dem Wochensatz für Euroanlagen auf 0,02% und für Dollaranlagen auf 0,22%. Im Schweizer Geldmarkt blieb diese Zinsdifferenz bei 0,17% annähernd konstant. Euro- und Dollaranlagen rentierten bei einer Laufzeit von drei Monaten weiterhin 180 bzw. 86 Basispunkte mehr als Frankenanlagen.

Geldaggregate

Im Februar schwächte sich das hohe Wachstum der saisonbereinigten Notenbankgeldmenge leicht ab. Diese stieg im Jahresvergleich um 8,9% auf 41,8 Mrd. Franken. Der Notenumlauf lag um 2,8% über dem Vorjahreswert. Die weiterhin volatilen Giro Guthaben lagen mit 5,8 Mrd. Franken um 73,5% über dem Stand des Vorjahres.

M_1 und M_2 übertrafen im Februar ihre Vorjahresniveaus weiterhin deutlich. Der fortgesetzte Anstieg der Sichteinlagen und der Transaktionskonti liess M_1 um 24,0% über den Vorjahresstand auf 301,2 Mrd. Franken wachsen. M_2 stieg gegenüber dem Vorjahr um 17,4% auf 514,2 Mrd. Franken. Die Termineinlagen nahmen weiter ab und lagen mit 57,0 Mrd. Franken 37,7% unter ihrem Vorjahreswert. Entsprechend fiel der Anstieg von M_3 moderater aus als bei M_1 und M_2 . M_3 stieg im Februar gegenüber dem Vorjahr um 7,8% auf 571,2 Mrd. Franken (Vormonat: 568,9 Mrd.).

Devisenmarkt

An den Devisenmärkten konnte sich der amerikanische Dollar nach Mitte Februar markant erholen. Schwache US-Arbeitsmarktzahlen und die Hoffnung auf ein längeres Andauern der Tiefzinsphase führten anschliessend zu einer Konsolidierung des Dollars. Über die gesamte Berichtsperiode wertete sich der Dollar gegenüber den übrigen Hauptwährungen deutlich auf; zum Euro um 4,1%, zum britischen Pfund um 4,3% und zum Yen sogar um 5,3%. Gegenüber den ersten beiden Währungen hatte der US-Dollar noch zu Beginn der Berichtsperiode mehr als 4- bzw. 11-jährige Tiefstände erreicht.

Die japanische Zentralbank nahm weiterhin Devisenmarktinterventionen vor. Das Volumen im Februar ging im Vergleich zum Januar jedoch um mehr als die Hälfte zurück. Trotz der aufkeimenden Dollarerholung setzt die Bank of Japan ihre Käufe von Dollar gegen Yen fort.

Der Schweizer Franken wertete sich gegenüber den wichtigsten Währungen mit Ausnahme des Dollars auf. Zwar erreichte er gegenüber dem Euro vorübergehend ein neues Tief seit der Einführung der Einheitswährung, erholte sich jedoch im

Anschluss daran wieder deutlich und lag am Ende der Berichtsperiode um 0,9% höher. Der Franken wertete sich ebenfalls gegenüber dem Pfund (+1,1%) und gegenüber dem Yen (+1,8%) auf, während er gegenüber dem Dollar deutlich verlor (-3,3%). Der exportgewichtete nominale Franken-Index, berechnet gegenüber 24 Handelspartnern, fiel um 0,2%.

Kapitalmarkt

An den internationalen Obligationenmärkten gingen die Renditen der Referenzanleihen im Anschluss an die unter den Erwartungen liegenden Arbeitsmarktzahlen in den USA durchwegs deutlich zurück. Einzige Ausnahme waren die Renditen in Japan. In den USA war der Zinsrückgang am deutlichsten. Die 10-jährigen Staatstitel rentierten Mitte März 3,77% (Vormonat: 4,05%) und die 30-jährigen 4,72% (Vormonat: 4,93%).

In Europa reagierten die Renditen auf die Entwicklung in den USA, allerdings weniger ausgeprägt. So weitete sich die Renditedifferenz zwischen den europäischen und den amerikanischen Staatsanleihen wieder zu Gunsten der europäischen Titel aus. Die Rendite der 10-jährigen deutschen Staatsanleihen fiel auf 3,89% (4,10%). Die englischen Gilts rentierten 4,62% (4,76%). In Japan stieg die Rendite der 10-jährigen Staatsobligationen leicht auf 1,29% (1,24%).

In der Schweiz orientierte sich der Obligationenmarkt am internationalen Umfeld. Die Verzinsung der 10-jährigen Bundesanleihen fiel von 2,67% auf 2,53%. Am schweizerischen Primärmarkt blieb die Geschäftstätigkeit im Berichtsmonat rege. Im Inlandsegment ging das Emissionsvolumen leicht zurück und wurde von den neuen Anleihen des Bundes dominiert. Dieser stockte die 3,25%-Anleihe 1998–2009 auf und begab 555,3 Mio. Franken bei einer Emissionsrendite von 1,689%. Zudem stockte er die 2,5%-Anleihe 2003–2016 um 643,0 Mio. Franken zu einer Rendite von 2,838% auf. Bei beiden Emissionen kam eine Eigentranche des Bundes von 300 Mio. Franken hinzu. Im Auslandsegment war das Emissionsvolumen mit rund 4 Mrd. Franken relativ hoch, wobei auch Titel mit tieferer Bonität platziert wurden. Die angebotenen Laufzeiten lagen mehrheitlich im kürzeren Bereich und die Renditen lagen in Abhängigkeit von Laufzeit und Schuldner zwischen 0,9% und 2,9%.

Die internationalen Aktienmärkte entwickelten sich uneinheitlich. In der ersten Märzwoche hatten die meisten europäischen Indizes und der japanische Leitindex noch den höchsten Stand seit mehr als einem Jahr erreicht. Nach dem Terrorakt in Spanien stiegen die impliziten Volatilitäten deutlich an und zahlreiche Indizes erlitten starke Verluste. Während der japanische Nikkei Index per Saldo noch deutliche Gewinne verzeichnen konnte (+7,2%) und der englische FTSE auf dem Niveau der Vorperiode blieb, fielen die weiteren Hauptindizes im Monatsvergleich ins Minus: S&P 500 -3,6%, NASDAQ -5,6%, Frankfurt -6,1%, Paris -2,1%. In der Schweiz verlor der Swiss Performance Index (SPI) 3,4%.

Auslandstatus

Der Auslandstatus zeigt sowohl die in der Bilanz ausgewiesenen als auch die treuhänderisch verwalteten Guthaben und Verpflichtungen der Banken gegenüber dem Ausland. Die Statistik umfasst die Auslandpositionen der Geschäftsstellen in der Schweiz und im Fürstentum Liechtenstein.

Die Auslandsgeschäfte reduzierten sich im 4. Quartal 2003 im Vergleich zum Vorquartal weiter und kamen auch unter den Vorjahresstand zu liegen. Im Vergleich zum Vorquartal nahmen vor allem die auf Schweizer Franken lautenden Positionen ab. Die rückläufige Entwicklung im Treuhandgeschäft ist wechselkursbedingt und dem schwächeren Dollar zuzuschreiben. Die Auslandsgeschäfte in Euro veränderten sich insgesamt nur wenig. Der gesamte Guthabenüberschuss im ausländischen Bilanz- und Treuhandgeschäft bildete sich im Vergleich zum Vorquartal um 7,3 Mrd. auf 149,1 Mrd. Franken zurück. Davon entfielen Ende 2003 58% auf bilanzierte und 42% auf treuhänderische Anlagen.

Die bilanzierten Guthaben gegenüber dem Ausland verminderten sich von Ende September bis Ende Dezember 2003 um 12,9 Mrd. auf 762,2 Mrd. Franken. Die Anlagen bei Banken wie auch der Stand der Kredite an Kunden nahmen erneut ab. Die Auslandguthaben insgesamt verteilten sich Ende Dezember 2003 wie folgt auf die verschiedenen Währungen: Dollar 40,9% (Ende September: 37,4%), Euro 23,2% (23,2%), Schweizer Franken 19,0% (21,7%), Yen 8,3% (7,8%) und übrige Fremdwährungen 8,0% (9,2%). Die Guthaben in Edelmetallen machten 0,6% (0,7%) aus. Die Verpflichtungen der Banken gegenüber dem Ausland sanken im 4. Quartal um 11,1 Mrd. auf 676,4 Mrd.

Franken. Die auf Franken lautenden Einlagen ausländischer Kunden gingen im 4. Quartal leicht zurück. Aus diesen Bewegungen resultierte Ende 2003 ein Überschuss der bilanzierten Guthaben über die Verpflichtungen von insgesamt 85,8 (Vorquartal: 87,6) Mrd. Franken.

Die Weiterplatzierung der den Banken anvertrauten Treuhandgelder erfolgt im Ausland bei Drittbanken oder eigenen Bankstellen. Die Treuhandanlagen bildeten sich im 4. Quartal um 19,3 Mrd. auf 405,5 Mrd. Franken zurück. Sie hatten den bisher höchsten Stand mit 575 Mrd. Franken Mitte 2001 erreicht und gingen seither sukzessive zurück. Ende 2003 lauteten 52,4% (Ende September: 52,6%) der Treuhandanlagen auf Dollar, 33,2% (33,4%) auf Euro, 11,1% (10,4%) auf übrige Fremdwährungen und 3,3% (3,6%) auf Schweizer Franken. Die treuhänderischen Einlagen ausländischer Kunden verminderten sich im 4. Quartal um 13,8 Mrd. auf 342,2 Mrd. Franken. Die inländischen Kunden reduzierten ihre treuhänderischen Anlagen – sie werden ebenfalls fast ausschliesslich im Ausland angelegt – um 4,8 Mrd. auf noch 66,2 Mrd. Franken. Die Nettoguthaben aus dem Treuhandgeschäft mit dem Ausland beliefen sich so Ende Dezember auf insgesamt 63,3 (Ende September: 68,8) Mrd. Franken.

Evolutions et tendances des marchés monétaire et financier suisses

De la mi-février à la mi-mars 2004

Rémunérations servies sur le marché monétaire

Durant la période considérée, les taux appliqués aux dépôts à court terme n'ont guère varié. D'une faible volatilité, les rémunérations servies sur les dépôts aux durées plus longues ont eu tendance à reculer légèrement. Le Libor à trois mois est resté à 0,25%. Le taux à douze mois a diminué quelque peu, passant de 0,45% à 0,42%. La Banque nationale a conclu des pensions de titres pour des durées allant jusqu'à trois semaines, au taux de 0,11%, comme précédemment.

Les courbes des taux d'intérêt sur les marchés monétaires européen et américain ont continué à s'aplatir. Les taux des dépôts à douze mois en euros et en dollars ont diminué entre la mi-février et la mi-mars; le premier a ainsi passé de 2,15% à 2,07%, et le second, de 1,36% à 1,29%. Les taux des dépôts à trois mois dans ces deux monnaies sont restés à 2,05% et à 1,11%. L'écart entre les taux à douze mois et à une semaine s'est par conséquent réduit, s'inscrivant à 0,02% pour les dépôts en euros et à 0,22% pour les dépôts en dollars. Sur le marché monétaire suisse, il s'est maintenu autour de 0,17%. Les rémunérations sur les dépôts à trois mois en euros et en dollars dépassaient toujours de 180 et 86 points de base celles des dépôts à trois mois en francs.

Agrégats monétaires

En février, la forte croissance de la monnaie centrale désaisonnalisée a faibli légèrement. En comparaison annuelle, cette dernière a augmenté de 8,9% pour atteindre 41,8 milliards de francs. Les billets en circulation ont progressé de 2,8% par rapport au niveau observé un an auparavant. Continuant à varier fortement, les avoirs en comptes de virements ont crû de 73,5% en un an pour s'établir à 5,8 milliards de francs.

M_1 et M_2 étaient toujours nettement supérieures à leurs niveaux de février 2003. Les dépôts à vue et les comptes de transactions ayant continué à croître, M_1 a enregistré une expansion annuelle de 24% pour s'établir à 301,2 milliards de francs. M_2 a totalisé 514,2 milliards de francs, soit 17,4% de plus qu'un an auparavant. Les dépôts à terme fixe ont quant à eux poursuivi leur mouvement de repli, passant à 57 milliards de francs, montant inférieur de 37,7% à celui de février 2003. De ce fait, la croissance de M_3 a été plus modérée que celles de M_1 et de M_2 . En février, l'agrégat M_3 a augmenté de 7,8% en comparaison annuelle, puisqu'il atteignait 571,2 milliards de francs (janvier: 568,9 milliards).

Marché des changes

Sur les marchés des changes, le dollar des Etats-Unis s'est redressé sensiblement après la mi-février. La publication de données médiocres sur le marché américain du travail et l'espoir d'une phase relativement longue de taux d'intérêt bas ont entraîné une consolidation du dollar. Sur l'ensemble de la période examinée, le billet vert s'est nettement revalorisé face aux autres monnaies principales, gagnant 4,1% par rapport à l'euro, 4,3% vis-à-vis de la livre sterling et même 5,3% face au yen. A la mi-février, le dollar s'inscrivait à ses niveaux les plus bas par rapport à l'euro et à la livre sterling, niveaux qui n'avaient plus été observés depuis plus de 4 ans dans le premier cas et depuis 11 ans dans le second.

La Banque du Japon a poursuivi ses interventions sur les marchés des changes. Toutefois, le volume des opérations a diminué de plus de la moitié par rapport au mois de janvier. Bien que le billet vert se soit redressé, la Banque du Japon a continué ses achats de dollars.

Le franc suisse s'est revalorisé face aux monnaies les plus importantes, à l'exception du dollar. Certes, par rapport à l'euro, le franc s'est inscrit temporairement à son plus bas niveau depuis l'introduction de la monnaie unique; par la suite, il s'est redressé sensiblement, marquant une hausse de 0,9% entre la mi-février et la mi-mars. Alors que le franc a gagné 1,1% face à la livre sterling et 1,8% vis-à-vis du yen, il a perdu 3,3% à l'égard du dollar. Pondéré par le commerce extérieur vers 24 partenaires commerciaux, l'indice du cours du franc a reculé de 0,2% en termes nominaux.

Marché des capitaux

Sur les marchés obligataires internationaux, les rendements des emprunts de référence ont sensiblement fléchi après la publication de données, inférieures aux attentes, sur le marché américain du travail. Seuls les rendements sur les titres japonais n'ont pas suivi cette tendance. Le repli le plus net a été enregistré aux Etats-Unis; à la mi-mars, le rendement des titres d'Etat à dix ans s'établissait à 3,77% (mi-février: 4,05%), et celui des titres d'Etat à trente ans, à 4,72% (4,93%).

L'évolution observée aux Etats-Unis a influé également sur les rendements des titres européens, mais ceux-ci ont baissé dans une moindre mesure. Aussi les écarts de rendements entre les emprunts d'Etat européens et américains se sont-ils creusés une nouvelle fois. En Allemagne, le rendement des emprunts d'Etat à dix ans a diminué, passant de 4,10% à la mi-février à 3,89% à la mi-mars. Au Royaume-Uni, il était de 4,76% au début de la période observée et de 4,62% un mois plus tard. Au Japon, le rendement des obligations d'Etat à dix ans a augmenté légèrement pour s'inscrire à 1,29% (1,24% à la mi-février).

En Suisse, le marché obligataire a évolué dans le sillage de l'environnement international. Le rendement des emprunts fédéraux à dix ans s'établissait à 2,53% à la mi-mars, contre 2,67% à la mi-février. Sur le marché suisse des émissions, l'activité est restée animée au cours de la période examinée. Dans le segment suisse, la Confédération a joué un rôle dominant, mais le volume des émissions a marqué un léger repli. La Confédération a relevé de 555,3 millions de francs son emprunt à 3,25% 1998–2009, le rendement à l'émission étant de 1,689%. En outre, elle a augmenté de 643 millions de francs son emprunt à 2,5% 2003–2016 (rendement à l'émission: 2,838%). Dans chacune des deux opérations, elle s'est attribué une tranche propre de 300 millions de francs, en plus des montants levés. Dans le segment étranger, les émissions ont porté sur 4 milliards de francs environ, soit une somme relativement élevée. En outre, on a noté la présence également de débiteurs de moins bonne qualité. Les durées étaient pour la plupart assez courtes; quant aux rendements, ils ont varié entre 0,9% et 2,9%, selon la durée des titres et la qualité des débiteurs.

Les marchés des actions n'ont pas évolué d'une manière homogène. Dans la première semaine de mars, la plupart des indices européens et l'indice de référence japonais ont atteint

des niveaux qui n'avaient plus été observés depuis plus d'un an. Après les attentats terroristes perpétrés en Espagne, la volatilité implicite a augmenté sensiblement, et de nombreux indices ont subi de forts replis. Entre la mi-février et la mi-mars, l'indice japonais Nikkei a encore progressé de 7,2% et, au Royaume-Uni, le FTSE est resté inchangé, mais les autres principaux indices ont fléchi. Ainsi, le S&P 500 a perdu 3,6%, et le Nasdaq, 5,6%; les bourses de Francfort et de Paris ont quant à elles baissé de 6,1% et de 2,1%. De son côté, le Swiss Performance Index (SPI) a lui aussi diminué de 3,4%.

Avoirs à l'étranger et engagements envers l'étranger

La statistique des opérations avec l'étranger recense les avoires à l'étranger et les engagements envers l'étranger (au bilan et à titre fiduciaire) des banques. Seules les opérations des comptoirs que les banques ont en Suisse et dans la Principauté de Liechtenstein entrent dans cette statistique.

Au quatrième trimestre de 2003, le volume des opérations avec l'étranger a poursuivi son mouvement de repli. Il a diminué non seulement par rapport à fin septembre, mais aussi par rapport à fin décembre 2002. Le recul observé depuis fin septembre a découlé principalement des opérations libellées en francs. Dans le domaine des opérations fiduciaires, le repli est dû à l'évolution des cours de change, en particulier à la faiblesse du dollar des Etats-Unis. Au total, les opérations libellées en euros n'ont que peu varié. Par rapport à fin septembre 2003, l'excédent des avoires à l'étranger sur les engagements envers l'étranger (opérations figurant dans les bilans et affaires fiduciaires) a fléchi de 7,3 milliards pour s'établir à 149,1 milliards de francs. De ce montant, 58% résultaient d'opérations figurant dans les bilans et 42% provenaient de fonds fiduciaires.

Entre fin septembre et fin décembre 2003, les avoires à l'étranger figurant dans les bilans ont reculé de 12,9 milliards, passant

à 762,2 milliards de francs. Tant les créances sur les banques que les crédits à la clientèle ont une fois encore régressé. A fin décembre, la répartition selon la monnaie du total des avoires à l'étranger était la suivante: 40,9% étaient libellés en dollars (fin septembre: 37,4%), 23,2% en euros (23,2%), 19% en francs suisses (21,7%) et 8,3% en yens (7,8%), les autres monnaies formant 8% du total (9,2%). Quant à la part des métaux précieux, elle était de 0,6% (0,7%). Les engagements des banques envers l'étranger portaient sur 676,4 milliards de francs, soit un montant inférieur de 11,1 milliards à celui de fin septembre. Les fonds libellés en francs de la clientèle étrangère ont marqué un léger repli au quatrième trimestre. A la suite de ces mouvements, les avoires nets à l'étranger, selon les bilans, s'établissaient à 85,8 milliards de francs, contre 87,6 milliards à fin septembre.

Les banques placent à l'étranger, dans des établissements bancaires tiers ou dans leurs propres comptoirs, l'essentiel des fonds qui leur sont confiés à titre fiduciaire. Au quatrième trimestre, les fonds fiduciaires placés à l'étranger ont fléchi de 19,3 milliards, passant à 405,5 milliards de francs. Ils avaient atteint leur point culminant, soit 575 milliards de francs, au milieu de 2001. Depuis lors, ils ont peu à peu décliné. A fin 2003, ces fonds étaient libellés à raison de 52,4% en dollars (fin septembre: 52,6%), de 33,2% en euros (33,4%), de 11,1% dans d'autres monnaies étrangères (10,4%) et de 3,3% en francs suisses (3,6%). Par rapport à fin septembre, les engagements à titre fiduciaire envers l'étranger ont diminué de 13,8 milliards pour s'inscrire à 342,2 milliards de francs. Les fonds fiduciaires provenant de la clientèle suisse – ils sont eux aussi placés presque exclusivement à l'étranger – ont reculé de 4,8 milliards, passant à 66,2 milliards de francs. Ainsi, dans les opérations fiduciaires, les avoires nets à l'étranger étaient de 63,3 milliards de francs à fin décembre, contre 68,8 milliards trois mois auparavant.

Inhaltsverzeichnis

| Seite | |
|----------|---|
| 5 | Zeichenerklärungen und Erläuterungen |
| | A Nationalbank |
| 6 | A1 Ausweis der SNB |
| 8 | A2 Noten- und Münzumsatz |
| Internet | A3 _{1a} Währungsreserven der Schweiz |
| 10 | A3 ₂ Devisenanlagen der SNB nach Währungen |
| 11 | A4 ₁ Zielband der SNB |
| 12 | A4 ₂ Repo-Sätze der SNB |
| 13 | A4 ₃ Offizielle Zinssätze |
| | B Geldmengen und Liquidität |
| 14 | B1 Notenbankgeldmenge |
| 16 | B2 Geldmengen M ₁ , M ₂ und M ₃ |
| 18 | B3 Kassenliquidität – Liquidität I |
| 20 | B4 Gesamliquidität – Liquidität II |
| | C Zahlungsverkehr |
| 21 | C1 Zahlungsverkehr Swiss Interbank Clearing (SIC) |
| 22 | C2 Zahlungsverkehr mit Karten und Checks |
| | D Banken und andere Finanzintermediäre |
| 24 | D1 ₁ Bankbilanzen |
| 28 | D1 ₂ Bankbilanzen nach Währungen |
| 30 | D2 Bankbilanzen: Kredite |
| 31 | D3 Bewilligte und beanspruchte inländische Kredite |
| 32 | D4 Treuhandgeschäfte |
| 35 | D5 Wertschriftenbestände in Kundendepots der Banken |
| 36 | D6 Anlagefonds |
| 38 | D7 Anlagen des Ausgleichsfonds der AHV |
| | E Zinssätze und Renditen |
| 40 | E1 Geldmarktsätze |
| 42 | E2 Zinssätze von Bankeinlagen und Hypotheken |
| 44 | E3 Renditen von Obligationen |
| | F Kapitalmarkt |
| 47 | F1 Kapitalmarktbeanspruchung |
| 48 | F2 Anleihen schweizerischer Schuldner; öffentlich aufgelegte – Emittenten |
| Internet | F2 _a Anleihen schweizerischer Schuldner; nicht öffentlich aufgelegte – Emittenten |
| Internet | F2 _b Anleihen schweizerischer Schuldner; öffentlich aufgelegte – Anleihenarten |
| Internet | F2 _c Anleihen schweizerischer Schuldner; nicht öffentlich aufgelegte – Anleihenarten |
| 49 | F3 Schweizerische Aktien |
| 50 | F4 ₁ Anleihen ausländischer Schuldner; öffentlich aufgelegte – Anleihenarten |
| Internet | F4 _{1a} Anleihen ausländischer Schuldner; nicht öffentlich aufgelegte – Anleihenarten |
| 51 | F4 ₂ Anleihen ausländischer Schuldner; öffentlich aufgelegte – Ländergruppen |
| Internet | F4 _{2a} Anleihen ausländischer Schuldner; nicht öffentlich aufgelegte – Ländergruppen |
| 52 | F5 Kapitalisierung an der Schweizer Börse |
| 53 | F6 Wertschriftenumsätze an der Schweizer Börse |
| 54 | F7 Schweizerische Aktienindizes |
| 56 | F8 Ausländische Aktienindizes |
| | G Devisenmarkt |
| 57 | G1 Devisenkurse |
| 58 | G2 Wechselkursindizes – Ländergruppen |
| Internet | G2 _a Wechselkursindizes – Länder |
| 60 | G3 Terminkurse des USD in CHF |
| | H Öffentliche Finanzen |
| 61 | H1 Rechnungsabschlüsse und Schulden von Bund, Kantonen und Gemeinden |
| 62 | H2 Einnahmen und Ausgaben des Bundes |
| 64 | H3 Einnahmen und Ausgaben von Bund, Kantonen und Gemeinden |
| | I Aussenhandel |
| 66 | I1 Aussenhandel nach Verwendungszweck |
| 68 | I2 Aussenhandel nach Warenarten |
| 70 | I3 Aussenhandel nach Ländern |
| | K Bauinvestitionen |
| 72 | K1 Bauvorhaben und Bauausgaben |
| 73 | K2 Wohnbautätigkeit |
| | L Konsum |
| 74 | L1 Detailhandelsumsätze |
| 75 | L2 Fremdenverkehr in der Schweiz |
| 76 | L3 Konsumentenstimmung |
| | M Auftragslage und Produktion |
| 77 | M1 Auftragseingang und Umsatz in der Maschinen-, Elektro- und Metallindustrie |
| 77 | M2 Auftragseingang, Auftragsbestand, Produktion und Umsatz in der Industrie |
| 78 | M3 Industrielle Produktion |

| | |
|----------|---|
| Seite | |
| | N Arbeitsmarkt |
| 80 | N11 Beschäftigung nach Wirtschaftsklassen |
| 82 | N12 Erwerbstätige nach Geschlecht |
| 82 | N2 Betriebsübliche wöchentliche Arbeitszeit |
| 84 | N3 Arbeitsmarkt |
| | O Preise und Löhne |
| 86 | O11 Konsumentenpreise – Total |
| 87 | O12 Konsumentenpreise – Art und Herkunft der Güter |
| 88 | O13 Konsumentenpreise – Hauptgruppen |
| 88 | O14 Konsumentenpreise – Sondergliederungen |
| 90 | O15 Konsumentenpreise – Kerninflation der SNB und des BFS |
| 92 | O2 Produzenten- und Importpreise |
| 94 | O3 Edelmetall- und Rohwarenpreise |
| 95 | O41 Baupreisindizes |
| 95 | O42 Wohnbaukostenindizes |
| 96 | O43 Immobilienpreisindizes – Gesamte Schweiz |
| Internet | O43a Immobilienpreisindizes – Marktregionen |
| 97 | O5 Lohnindizes |
| | P Volkswirtschaftliche Gesamtrechnung |
| 98 | P1 Bruttoinlandprodukt nach Verwendungsart – nominal |
| 100 | P2 Bruttoinlandprodukt nach Verwendungsart – real |
| 102 | P3 Bruttosozialprodukt nach Einkommensart |
| 103 | P4 Produktionskonto – Hauptaggregate, Gesamtwirtschaft |
| 104 | P5 Wichtige gesamtwirtschaftliche Pro-Kopf-Aggregate |
| | Q Zahlungsbilanz |
| 106 | Q1 Ertragsbilanz |
| 108 | Q2 Vermögensübertragungen |
| 109 | Q3 Kapitalverkehr |
| | R Auslandsvermögen |
| 111 | R1 Übersicht |
| 112 | R2 Aktiven |
| 114 | R3 Passiven |
| Internet | R4a Verschuldung der Schweiz gegenüber dem Ausland |
| | S Direktinvestitionen |
| 116 | S11 Schweizerische Direktinvestitionen im Ausland – Kapitalexporte – Ländergruppen |
| Internet | S11a Schweizerische Direktinvestitionen im Ausland – Kapitalexporte – Länder |
| Internet | S11b Schweizerische Direktinvestitionen im Ausland – Kapitalexporte – Branchen und Sektoren |
| 117 | S12 Schweizerische Direktinvestitionen im Ausland – Kapitalbestand – Ländergruppen |
| Internet | S12a Schweizerische Direktinvestitionen im Ausland – Kapitalbestand – Länder |
| Internet | S12b Schweizerische Direktinvestitionen im Ausland – Kapitalbestand – Branchen und Sektoren |
| 118 | S13 Schweizerische Direktinvestitionen im Ausland – Personalbestand – Ländergruppen |
| Internet | S13a Schweizerische Direktinvestitionen im Ausland – Personalbestand – Länder |
| Internet | S13b Schweizerische Direktinvestitionen im Ausland – Personalbestand – Branchen und Sektoren |
| 119 | S21 Ausländische Direktinvestitionen in der Schweiz – Kapitalimporte – Ländergruppen |
| Internet | S21a Ausländische Direktinvestitionen in der Schweiz – Kapitalimporte – Länder |
| Internet | S21b Ausländische Direktinvestitionen in der Schweiz – Kapitalimporte – Branchen und Sektoren |
| 119 | S22 Ausländische Direktinvestitionen in der Schweiz – Kapitalbestand – Ländergruppen |
| Internet | S22a Ausländische Direktinvestitionen in der Schweiz – Kapitalbestand – Länder |
| Internet | S22b Ausländische Direktinvestitionen in der Schweiz – Kapitalbestand – Branchen und Sektoren |
| | T Internationaler Überblick |
| 120 | T1 Konsumentenpreise im Ausland |
| 121 | T2 Arbeitslosigkeit im Ausland |
| 122 | T3 Bruttoinlandprodukt wichtiger Handelspartner |
| 122 | T4 Ertragsbilanz wichtiger Handelspartner |
| 123/125 | Stichwortverzeichnis |
| 127 | Verzeichnis der Quellen bzw. Erhebungen |
| 128 | Impressum |

Table des matières

| | | |
|----------|------------------|--|
| Page | | |
| 5 | | Explication des signes et remarques |
| | A | Banque nationale suisse |
| 6 | A1 | Situation de la BNS |
| 8 | A2 | Billets et pièces de monnaie en circulation |
| Internet | A3 _{1a} | Réserves monétaires de la Suisse |
| 10 | A3 ₂ | Placements de devises de la BNS – Répartition selon la monnaie |
| 11 | A4 ₁ | Marge de fluctuation adoptée par la BNS |
| 12 | A4 ₂ | Taux d'intérêt appliqués par la BNS aux pensions de titres |
| 13 | A4 ₃ | Taux d'intérêt officiels |
| | B | Masses monétaires et liquidités |
| 14 | B1 | Monnaie centrale |
| 16 | B2 | Masses monétaires M ₁ , M ₂ et M ₃ |
| 18 | B3 | Liquidité de caisse – Liquidité I |
| 20 | B4 | Liquidité globale – Liquidité II |
| | C | Trafic des paiements |
| 21 | C1 | Trafic des paiements dans le Swiss Interbank Clearing (SIC) |
| 22 | C2 | Trafic des paiements par cartes et chèques |
| | D | Banques et autres intermédiaires financiers |
| 24 | D1 ₁ | Bilans bancaires |
| 28 | D1 ₂ | Bilans bancaires – Ventilation selon la monnaie |
| 30 | D2 | Bilans bancaires: Crédits |
| 31 | D3 | Crédits en Suisse – Limites et montants utilisés |
| 32 | D4 | Opérations fiduciaires |
| 35 | D5 | Stocks de titres dans les dépôts de la clientèle auprès des banques |
| 36 | D6 | Fonds de placement |
| 38 | D7 | Placements du fonds de compensation de l'assurance-vieillesse et survivants (AVS) |
| | E | Taux d'intérêt et rendements |
| 40 | E1 | Taux d'intérêt à court terme |
| 42 | E2 | Taux d'intérêt de dépôts dans les banques et d'hypothèques |
| 44 | E3 | Rendements d'obligations |
| | F | Marché des capitaux |
| 47 | F1 | Prélèvement sur le marché des capitaux |
| 48 | F2 | Emprunts de débiteurs suisses, qui sont offerts en souscription publique – Emetteur |
| Internet | F2 _a | Emprunts de débiteurs suisses, qui ne sont pas offerts en souscription publique – Emetteur |
| Internet | F2 _b | Emprunts de débiteurs suisses, qui sont offerts en souscription publique – Catégories d'emprunt |
| Internet | F2 _c | Emprunts de débiteurs suisses, qui ne sont pas offerts en souscription publique – Catégories d'emprunt |
| 49 | F3 | Actions suisses |
| 50 | F4 ₁ | Emprunts de débiteurs étrangers, qui sont offerts en souscription publique – Catégories d'emprunt |
| Internet | F4 _{1a} | Emprunts de débiteurs étrangers, qui ne sont pas offerts en souscription publique – Catégories d'emprunt |
| 51 | F4 ₂ | Emprunts de débiteurs étrangers, qui sont offerts en souscription publique – Groupes de pays |
| Internet | F4 _{2a} | Emprunts de débiteurs étrangers, qui ne sont pas offerts en souscription publique – Groupes de pays |
| 52 | F5 | Capitalisation à la Bourse suisse |
| 53 | F6 | Chiffres d'affaires de la Bourse suisse |
| 54 | F7 | Indices suisses des actions |
| 56 | F8 | Indices des actions à l'étranger |
| | G | Marché des changes |
| 57 | G1 | Cours des devises en Suisse |
| 58 | G2 | Indices du cours du franc – Groupes de pays |
| Internet | G2 _a | Indices du cours du franc – Pays |
| 60 | G3 | Cours à terme du dollar |
| | H | Finances publiques |
| 61 | H1 | Clôture des comptes et dettes de la Confédération, des cantons et des communes |
| 62 | H2 | Recettes et dépenses de la Confédération |
| 64 | H3 | Recettes et dépenses de la Confédération, des cantons et des communes |
| | I | Commerce extérieur |
| 66 | I1 | Commerce extérieur selon l'utilisation des marchandises |
| 68 | I2 | Commerce extérieur selon la nature des marchandises |
| 70 | I3 | Commerce extérieur par pays |
| | K | Investissements en constructions |
| 72 | K1 | Projets et dépenses dans la construction |
| 73 | K2 | Construction de logements |
| | L | Consommation |
| 74 | L1 | Chiffres d'affaires du commerce de détail |
| 75 | L2 | Mouvement touristique en Suisse |
| 76 | L3 | Climat de consommation |
| | M | Commandes et production |
| 77 | M1 | Entrées de commandes et chiffres d'affaires dans l'industrie des machines, des équipements électriques et des métaux |
| 77 | M2 | Entrées de commandes, carnets de commandes, production et chiffres d'affaires dans l'industrie |
| 78 | M3 | Production industrielle |

| | |
|----------|---|
| Page | |
| | N Marché du travail |
| 80 | N11 Emploi selon une ventilation des activités économiques |
| 82 | N12 Personnes actives occupées selon le sexe |
| 82 | N2 Durée hebdomadaire normale du travail |
| 84 | N3 Marché du travail |
| | O Prix et salaires |
| 86 | O11 Prix à la consommation – Indice global |
| 87 | O12 Prix à la consommation – Type et provenance des biens |
| 88 | O13 Prix à la consommation – Groupes principaux |
| 88 | O14 Prix à la consommation – Classifications supplémentaires |
| 90 | O15 Prix à la consommation – Inflation sous-jacente de la BNS et de l'OFS |
| 92 | O2 Prix à la production et à l'importation |
| 94 | O3 Prix des métaux précieux et des matières premières |
| 95 | O41 Indices des prix de la construction |
| 95 | O42 Indices des prix de la construction de logements |
| 96 | O43 Indices des prix de l'immobilier |
| Internet | O43a Indices des prix de l'immobilier – Régions du pays |
| 97 | O5 Indices des salaires |
| | P Comptes nationaux |
| 98 | P1 Produit intérieur brut selon son affectation – En termes nominaux |
| 100 | P2 Produit intérieur brut selon son affectation – En termes réels |
| 102 | P3 Produit national brut, selon le genre de revenus |
| 103 | P4 Compte de production – Principaux agrégats, économie nationale |
| 104 | P5 Principaux agrégats par personne |
| | Q Balance des paiements |
| 106 | Q1 Balance des transactions courantes |
| 108 | Q2 Transferts en capital |
| 109 | Q3 Mouvements de capitaux |
| | R Position extérieure nette de la Suisse |
| 111 | R1 Vue d'ensemble |
| 112 | R2 Actifs |
| 114 | R3 Passifs |
| Internet | R4a Dette extérieure de la Suisse |
| | S Investissements directs |
| 116 | S11 Investissements directs suisses à l'étranger – Exportations de capitaux – Groupes de pays |
| Internet | S11a Investissements directs suisses à l'étranger – Exportations de capitaux – Pays |
| Internet | S11b Investissements directs suisses à l'étranger – Exportations de capitaux – Branches et secteurs |
| 117 | S12 Investissements directs suisses à l'étranger – Etat en fin d'année – Groupes de pays |
| Internet | S12a Investissements directs suisses à l'étranger – Etat en fin d'année – Groupes de pays |
| Internet | S12b Investissements directs suisses à l'étranger – Etat en fin d'année – Branches et secteurs |
| 118 | S13 Investissements directs suisses à l'étranger – Effectif du personnel – Groupes de pays |
| Internet | S13a Investissements directs suisses à l'étranger – Effectif du personnel – Pays |
| Internet | S13b Investissements directs suisses à l'étranger – Effectif du personnel – Branches et secteurs |
| 119 | S21 Investissements directs étrangers en Suisse – Importations de capitaux – Groupes de pays |
| Internet | S21a Investissements directs étrangers en Suisse – Importations de capitaux – Pays |
| Internet | S21b Investissements directs étrangers en Suisse – Importations de capitaux – Branches et secteurs |
| 119 | S22 Investissements directs étrangers en Suisse – Etat en fin d'année – Groupes de pays |
| Internet | S22a Investissements directs étrangers en Suisse – Etat en fin d'année – Pays |
| Internet | S22b Investissements directs étrangers en Suisse – Etat en fin d'année – Branches et secteurs |
| | T Aperçu international |
| 120 | T1 Prix à la consommation, à l'étranger |
| 121 | T2 Chômage, à l'étranger |
| 122 | T3 Produit intérieur brut d'importants partenaires commerciaux |
| 122 | T4 Balance des transactions courantes d'importants partenaires commerciaux |
| 123/125 | Index alphabétique |
| 127 | Indication des sources |
| 128 | Impressum |

Zeichenerklärungen Explication des signes

| | | |
|------------|--|--|
| 0 | Kleiner als die Hälfte der verwendeten Zählheit, jedoch mehr als nichts (<i>gerundete Null</i>). | Donnée inférieure à la moitié de l'unité utilisée, mais pas absolument nulle (<i>zéro arrondi</i>). |
| — | Nichts vorhanden oder eine Veränderungsrate bzw. eine Differenz wurde aus zwei exakt gleich grossen Werten berechnet (<i>echte Null</i>). | Néant (en d'autres termes les établissements concernés n'ont rien annoncé sous ce poste) et différence ou taux de variation calculé à partir de deux données rigoureusement égales (<i>donnée absolument nulle</i>). |
| . | Zahlenwert unbekannt, vertraulich, nicht sinnvoll, nicht länger erhoben oder keine meldenden Institute oder Stellen (<i>fehlender Wert</i>). | Donnée non connue, confidentielle, non pertinente, plus demandée ou aucun établissement déclarant (<i>donnée manquante</i>). |
| .. | Angabe liegt bei Redaktionsschluss noch nicht vor. | Donnée pas encore disponible à la clôture de la rédaction. |
| 195 | Fettgedruckte Zahlen zeigen Werte, die im vorliegenden Monatsheft erstmals publiziert werden, oder Werte, die gegenüber dem vorangehenden Monatsheft revidiert oder korrigiert werden mussten. | Les chiffres en caractères gras sont des données qui apparaissent pour la première fois dans le Bulletin mensuel ou qui ont fait l'objet d'une révision d'un Bulletin à l'autre. |
| — | Reihenbruch. | Rupture dans la série. |

Erläuterungen Remarques

2000
2000 III
2000 07
2000 07 04

Darstellung des Datums

Jahr
Jahr, Quartal
Jahr, Monat
Jahr, Monat, Tag

Indication des dates

année
année, trimestre
année, mois
année, mois, jour

Rundungsdifferenzen

Die in den Tabellen aufgeführten Beträge sind gerundet. Wo solche gerundeten Werte in Berechnungen einfließen (Totale, Saldi, Veränderungsraten, Anteile) können daher Abweichungen von den exakten Werten auftreten.

Différences dans les totaux

Les chiffres sont arrondis. Il est possible par conséquent qu'un total, qu'un solde, qu'un taux de variation ou qu'une part ne corresponde pas à ce qui serait obtenu à partir de données non arrondies.

Auskunft

monatsheft@snb.ch

Renseignements

monatsheft@snb.ch

Redaktionsschluss

Die Tabellen werden Mitte Monat abgeschlossen. Später verfügbare Daten werden soweit möglich berücksichtigt.

Clôture de la rédaction

La mise à jour des tableaux est achevée au milieu du mois. Les données disponibles ultérieurement sont prises en considération dans la mesure du possible.

Internet

Das Statistische Monatsheft im Internet

Die Tabellen des Statistischen Monatshefts finden Sie auch im Internet unter www.snb.ch, Rubrik *Publikationen, Statistisches Monatsheft*. Die Daten werden dort monatlich fortgeschrieben.

Zudem werden im Internet auch Tabellen publiziert, auf die im gedruckten Monatsheft aus Platzgründen verzichtet werden muss. Die betreffenden Tabellen sind an der alphanumerischen Ergänzung der Tabellennummer erkennbar (Beispiel: F2a, F2b, F2c als Erweiterung von Tabelle F2). Diese zusätzlichen Tabellen sind im Inhaltsverzeichnis mit dem Begriff *Internet* anstelle einer Seitenzahl gekennzeichnet.

Le Bulletin mensuel de statistiques économiques sur Internet

Les tableaux publiés dans le Bulletin mensuel de statistiques économiques sont disponibles également sur Internet, sous www.snb.ch, *Publications, Bulletin mensuel de statistiques économiques*. Les données y sont mises à jour mensuellement.

En outre, des tableaux qui, par manque de place, ne figurent pas dans la version imprimée du Bulletin mensuel sont publiés sur Internet. Ces tableaux disponibles uniquement sur Internet sont reconnaissables à leur numérotation alphanumérique (ex: F2a, F2b et F2c sont des extensions, disponibles sur Internet seulement, du tableau F2). Dans la table des matières, *Internet figure*, à la place du numéro de page, en regard des titres de ces tableaux.

A1 Ausweis der SNB Situation de la BNS

In Millionen Franken / En millions de francs

| Ausweistag | Aktiven Actif | Gold und Forderungen aus Goldge- schäften ¹ | Devisen- anlagen | Reserve- position beim IWF | Interna- tionale Zahlungsmittel | Währungs- hilfekredite | Forde- rungen aus Repo- Geschäften in Schweizer Franken | Inländische Geldmarkt- forde- rungen | Lombard- vorschüsse | Forderun- gen gegen- über Inland- korrespon- denten | Wert- schriften in Schweizer Franken | Übrige Aktiven |
|--------------|--|--|----------------------------------|--|---------------------------------------|---|---|---|---|---|---|-------------------|
| Situation au | Or et créances résultant d'opéra- tions sur or ¹ | Place- ments de devises | Position de réserve au FMI | Moyens de paiement interna- tionaux | Crédits d'aide monétaire | Créances en francs suisses résultant de pensions de titres | Créances à court terme sur débiteurs suisses | Avances sur nantis- sement | Créances sur les correspon- dants en Suisse | Titres en francs suisses | Autres actifs | |
| | 1 | 2 | 3 | 4 | 5 | 6 | 7 | 8 | 9 | 10 | 11 | |
| 1997 12 31 | 11 906.6 | 53 270.6 | 2 765.0 | 452.4 | 315.4 | . | 673.5 | 0.4 | 415.4 | 4 941.0 | 1 164.3 | |
| 1998 11 20 | 11 930.4 | 49 260.4 | 3 683.7 | 267.6 | 543.9 | 11 082.6 | . | 10.3 | 106.5 | 5 019.6 | 1 202.3 | |
| 1998 12 31 | 11 930.2 | 52 805.7 | 3 070.6 | 390.8 | 768.3 | 17 348.3 | . | 0.3 | 378.8 | 5 010.0 | 1 157.8 | |
| 1999 11 19 | 11 929.2 | 50 355.1 | 2 656.8 | 203.9 | 290.4 | 15 902.3 | . | — | 189.0 | 4 890.4 | 1 179.4 | |
| 1999 12 30 | 11 938.6 | 54 608.2 | 2 677.6 | 756.4 | 306.5 | 28 136.0 | . | 1.0 | 390.8 | 4 884.9 | 1 138.9 | |
| 2000 11 20 | 37 264.3 | 50 955.1 | 2 155.6 | 157.1 | 278.8 | 17 454.5 | . | 0.6 | 22.9 | 5 195.2 | 1 107.3 | |
| 2000 12 29 | 34 724.8 | 50 452.8 | 2 078.8 | 268.5 | 352.4 | 24 182.0 | . | 0.5 | 276.3 | 5 409.8 | 1 352.5 | |
| 2001 11 20 | 33 677.7 | 50 242.2 | 2 450.3 | 275.5 | 339.2 | 14 853.8 | . | — | 0.1 | 6 055.8 | 1 356.1 | |
| 2001 12 31 | 32 982.4 | 50 580.8 | 2 665.7 | 476.3 | 347.2 | 25 912.1 | . | 9.0 | 73.7 | 6 000.0 | 1 106.0 | |
| 2002 11 20 | 30 058.8 | 54 095.3 | 2 618.6 | 204.8 | 323.0 | 20 507.2 | . | — | 0.8 | 6 966.8 | 1 214.2 | |
| 2002 12 31 | 29 339.6 | 52 941.2 | 2 669.8 | 103.0 | 316.5 | 27 977.2 | . | — | 29.8 | 7 018.4 | 1 587.9 | |
| 2003 11 20 | 27 252.9 | 57 609.7 | 2 710.9 | 54.6 | 343.8 | 20 948.4 | . | — | 0.5 | 7 701.1 | 1 498.0 | |
| 2003 12 31 | 27 128.0 | 56 311.7 | 2 561.9 | 45.8 | 327.2 | 27 097.7 | . | 0.8 | 36.8 | 7 657.9 | 1 629.8 | |
| 2003 02 10 | 28 861.4 | 53 770.4 | 2 633.0 | 61.9 | 312.6 | 15 989.2 | . | — | 0.6 | 7 026.9 | 1 649.9 | |
| 2003 02 20 | 28 735.1 | 53 443.3 | 2 633.0 | 73.3 | 312.6 | 18 597.2 | . | 9.1 | 0.6 | 7 068.7 | 1 649.4 | |
| 2003 02 28 | 28 630.5 | 53 270.5 | 2 633.0 | 63.7 | 312.6 | 20 401.2 | . | 500.7 | 4.5 | 7 136.8 | 1 652.4 | |
| 2003 03 10 | 28 522.5 | 53 232.6 | 2 633.0 | 50.9 | 312.6 | 20 604.2 | . | 1.1 | 0.6 | 7 131.6 | 1 651.8 | |
| 2003 03 20 | 28 381.2 | 53 111.0 | 2 633.1 | 50.9 | 308.8 | 23 209.2 | . | 23.6 | 0.6 | 7 213.5 | 1 648.9 | |
| 2003 03 31 | 27 075.6 | 53 577.7 | 2 615.7 | 47.7 | 305.8 | 23 815.4 | . | 5.3 | 4.9 | 7 138.2 | 1 367.8 | |
| 2003 04 10 | 26 919.1 | 52 784.0 | 2 820.4 | 47.7 | 313.4 | 22 118.4 | . | 0.3 | 6.4 | 7 173.6 | 1 393.6 | |
| 2003 04 17 | 26 832.5 | 52 764.5 | 2 774.5 | 47.7 | 313.4 | 23 459.4 | . | — | 4.3 | 7 203.1 | 1 385.8 | |
| 2003 04 30 | 26 715.6 | 52 860.5 | 2 774.6 | 19.3 | 313.4 | 23 500.4 | . | — | 5.1 | 7 265.0 | 1 384.6 | |
| 2003 05 09 | 26 605.7 | 53 029.1 | 2 745.2 | 42.4 | 313.4 | 23 694.4 | . | 4.2 | 3.0 | 7 296.4 | 1 389.6 | |
| 2003 05 20 | 26 485.2 | 53 039.4 | 2 745.2 | 227.7 | 313.4 | 25 429.4 | . | 10.4 | 0.6 | 7 328.6 | 1 395.8 | |
| 2003 05 30 | 26 367.0 | 52 869.1 | 2 745.2 | 225.9 | 313.4 | 28 854.4 | . | 7.2 | 8.3 | 7 357.8 | 1 395.5 | |
| 2003 06 10 | 26 244.8 | 52 864.8 | 2 745.2 | 216.6 | 313.4 | 28 592.4 | . | 12.4 | 5.9 | 7 389.0 | 1 407.9 | |
| 2003 06 20 | 26 090.3 | 52 982.8 | 2 906.9 | 186.1 | 313.4 | 27 693.4 | . | — | 1.3 | 7 448.6 | 1 403.7 | |
| 2003 06 30 | 26 806.2 | 56 197.9 | 2 941.1 | 193.2 | 327.6 | 30 495.5 | . | — | 5.6 | 7 499.6 | 1 292.0 | |
| 2003 07 10 | 26 642.3 | 57 377.9 | 2 770.5 | 187.6 | 327.6 | 25 497.5 | . | — | 12.9 | 7 532.8 | 1 317.4 | |
| 2003 07 18 | 26 539.2 | 57 956.4 | 2 770.5 | 67.4 | 327.6 | 26 497.5 | . | — | 8.2 | 7 580.5 | 1 314.5 | |
| 2003 07 31 | 26 390.7 | 59 286.9 | 2 734.3 | 103.4 | 352.3 | 27 200.5 | . | — | 8.9 | 7 629.2 | 1 323.1 | |
| 2003 08 08 | 26 278.2 | 58 433.1 | 2 734.3 | 158.2 | 352.3 | 25 196.5 | . | — | 4.6 | 7 636.4 | 1 325.9 | |
| 2003 08 20 | 26 145.2 | 57 698.9 | 2 734.4 | 158.2 | 352.3 | 26 347.5 | . | — | 1.6 | 7 622.0 | 1 331.4 | |
| 2003 08 29 | 26 052.8 | 58 415.3 | 2 734.4 | 144.5 | 352.3 | 26 828.5 | . | — | 8.4 | 7 659.3 | 1 340.5 | |
| 2003 09 10 | 25 912.8 | 57 511.0 | 2 787.9 | 131.8 | 352.3 | 25 958.5 | . | — | 0.6 | 7 597.4 | 1 334.7 | |
| 2003 09 19 | 25 814.2 | 57 490.2 | 2 787.9 | 116.8 | 348.4 | 25 788.5 | . | — | 5.8 | 7 637.9 | 1 337.1 | |
| 2003 09 30 | 27 847.6 | 56 167.1 | 2 785.2 | 107.1 | 349.1 | 26 405.4 | . | — | 12.0 | 7 605.7 | 1 495.2 | |
| 2003 10 10 | 27 699.1 | 56 338.8 | 2 785.2 | 77.3 | 349.1 | 21 857.4 | . | 2.5 | 4.2 | 7 638.0 | 1 504.5 | |
| 2003 10 20 | 27 605.7 | 57 106.2 | 2 785.2 | 52.7 | 349.1 | 22 352.4 | . | 4.0 | 0.5 | 7 646.0 | 1 496.1 | |
| 2003 10 31 | 27 446.0 | 56 777.9 | 2 710.9 | 44.9 | 349.1 | 21 357.4 | . | — | 3.9 | 7 690.7 | 1 507.6 | |
| 2003 11 10 | 27 366.7 | 56 994.0 | 2 710.9 | 45.4 | 343.8 | 21 762.4 | . | 0.1 | 1.7 | 7 686.3 | 1 506.6 | |
| 2003 11 20 | 27 252.9 | 57 609.7 | 2 710.9 | 54.6 | 343.8 | 20 948.4 | . | — | 0.5 | 7 701.1 | 1 498.0 | |
| 2003 11 28 | 27 171.9 | 58 224.8 | 2 696.8 | 54.6 | 343.8 | 23 100.4 | . | — | 3.8 | 7 725.0 | 1 515.2 | |
| 2003 12 10 | 27 082.5 | 58 624.3 | 2 689.3 | 54.6 | 343.8 | 21 441.4 | . | — | 0.6 | 7 706.6 | 1 469.8 | |
| 2003 12 19 | 26 966.2 | 58 254.9 | 2 593.1 | 53.0 | 343.8 | 22 434.4 | . | — | 6.7 | 7 638.2 | 1 454.4 | |
| 2003 12 31 | 27 128.0 | 56 311.7 | 2 561.9 | 45.8 | 327.2 | 27 097.7 | . | 0.8 | 36.8 | 7 657.9 | 1 629.8 | |
| 2004 01 09 | 26 998.4 | 57 304.2 | 2 561.9 | 45.8 | 327.2 | 22 339.7 | . | — | 0.8 | 7 633.0 | 1 642.0 | |
| 2004 01 20 | 26 869.9 | 58 231.4 | 2 561.9 | 41.1 | 327.2 | 20 576.7 | . | 1.6 | 0.5 | 7 631.6 | 1 657.2 | |
| 2004 01 30 | 26 729.4 | 58 661.6 | 2 561.9 | 35.5 | 327.2 | 21 654.7 | . | — | 5.9 | 7 674.6 | 1 667.1 | |
| 2004 02 10 | 26 609.4 | 57 571.0 | 2 561.9 | 185.7 | 323.5 | 18 859.7 | . | — | 2.3 | 7 699.0 | 1 668.2 | |
| 2004 02 20 | 26 462.8 | 57 718.7 | 2 561.9 | 157.5 | 323.5 | 22 584.7 | . | — | 0.6 | 7 698.7 | 1 674.0 | |
| 2004 02 27 | 26 401.4 | 58 004.2 | 2 529.7 | 157.5 | 329.9 | 21 499.7 | . | — | 0.8 | 7 704.7 | 1 654.3 | |
| 2004 03 10 | 26 263.5 | 58 763.6 | 2 529.7 | 69.3 | 329.9 | 19 493.7 | . | — | 0.6 | 7 730.1 | 1 659.0 | |

| Ausweistag | Passiven Passif | | | | | | | | | | Total |
|--------------|------------------------|--|--------------------------------------|--|-------------------------------|---|-------------------------------------|-------------------|-----------------|-------------------------------------|------------------|
| | Notenumlauf | Girokonten inländischer Banken | Verbindlichkeiten gegenüber dem Bund | Girokonten ausländischer Banken und Institutionen | Übrige Sichtverbindlichkeiten | Verbindlichkeiten aus Repogeschäften in Schweizer Franken | Verbindlichkeiten in Fremdwährungen | Sonstige Passiven | Rückstellungen | Aktienkapital und Reservefonds | |
| Situation au | Billets en circulation | Comptes de virements des banques en Suisse | Engagements envers la Confédération | Comptes de virements de banques et d'institutions étrangères | Autres engagements à vue | Engagements en francs suisses résultant de pensions de titres | Engagements en monnaies étrangères | Autres passifs | Provisions | Capital-actions et fonds de réserve | |
| | 12 | 13 | 14 | 15 | 16 | 17 | 18 | 19 | 20 | 21 | 22 |
| 1997 12 31 | 32 141.8 | 5 100.8 | 2 457.3 | 47.3 | 230.3 | . | . | 1 522.7 | 34 292.2 | 112.0 | 75 904.5 |
| 1998 11 20 | 29 177.7 | 4 502.6 | 12 442.2 | 205.5 | 227.0 | — | . | 2 147.2 | 34 292.2 | 113.0 | 83 107.4 |
| 1998 12 31 | 33 218.8 | 6 860.1 | 15 119.6 | 163.5 | 236.1 | — | 175.9 | 1 773.3 | 35 200.4 | 113.0 | 92 860.7 |
| 1999 11 19 | 30 692.7 | 3 442.7 | 14 694.9 | 173.6 | 215.9 | — | 147.7 | 2 915.4 | 35 199.6 | 114.0 | 87 596.5 |
| 1999 12 30 | 37 184.8 | 9 883.3 | 16 862.0 | 214.0 | 295.4 | 6.5 | 355.1 | 1 774.4 | 38 149.3 | 114.0 | 104 838.9 |
| 2000 11 20 | 30 802.0 | 2 851.1 | 11 134.7 | 146.7 | 265.3 | — | 358.4 | 30 772.2 | 38 146.2 | 115.0 | 114 591.5 |
| 2000 12 29 | 35 485.7 | 6 193.6 | 10 052.7 | 203.4 | 161.5 | — | 440.2 | 1 635.6 | 64 810.7 | 115.0 | 119 098.4 |
| 2001 11 20 | 33 245.7 | 3 467.8 | 1 669.1 | 335.6 | 199.5 | 0.1 | 1 233.3 | 4 176.2 | 64 807.2 | 116.0 | 109 250.6 |
| 2001 12 31 | 39 844.7 | 6 316.9 | 2 406.0 | 629.8 | 182.7 | — | 1 469.7 | 1 831.4 | 67 356.0 | 116.0 | 120 153.1 |
| 2002 11 20 | 34 072.9 | 3 095.9 | 7 004.4 | 208.1 | 199.5 | — | 285.2 | 3 653.9 | 67 352.5 | 117.0 | 115 989.4 |
| 2002 12 31 | 39 600.2 | 4 516.9 | 7 092.4 | 556.8 | 159.9 | — | 146.6 | 2 698.8 | 67 094.7 | 117.0 | 121 983.3 |
| 2003 11 20 | 34 936.1 | 5 134.0 | 4 637.2 | 239.0 | 205.2 | — | 987.8 | 4 771.0 | 67 091.7 | 118.0 | 118 119.9 |
| 2003 12 31 | 40 544.0 | 7 186.6 | 2 853.1 | 486.0 | 153.4 | — | 130.5 | 2 983.1 | 68 343.0 | 118.0 | 122 797.7 |
| 2003 02 10 | 35 271.1 | 2 755.1 | 1 452.2 | 212.2 | 212.3 | — | 49.8 | 3 141.7 | 67 094.3 | 117.0 | 110 305.8 |
| 2003 02 20 | 34 815.5 | 3 156.0 | 3 491.9 | 260.6 | 203.6 | — | 7.9 | 3 375.5 | 67 094.3 | 117.0 | 112 522.4 |
| 2003 02 28 | 35 846.4 | 3 886.7 | 3 865.6 | 191.1 | 202.0 | — | 7.8 | 3 395.3 | 67 094.0 | 117.0 | 114 605.9 |
| 2003 03 10 | 35 346.0 | 3 713.0 | 3 984.2 | 204.7 | 202.0 | — | 7.8 | 3 472.3 | 67 094.0 | 117.0 | 114 140.9 |
| 2003 03 20 | 34 869.1 | 4 647.2 | 5 858.0 | 203.3 | 205.0 | — | 10.9 | 3 576.2 | 67 094.0 | 117.0 | 116 580.7 |
| 2003 03 31 | 35 991.8 | 4 940.1 | 4 872.8 | 221.9 | 193.2 | — | 486.3 | 2 037.2 | 67 093.7 | 117.0 | 115 954.1 |
| 2003 04 10 | 35 337.1 | 4 328.4 | 4 062.6 | 231.4 | 194.5 | — | 132.3 | 2 079.8 | 67 093.7 | 117.0 | 113 576.9 |
| 2003 04 17 | 35 557.5 | 4 600.5 | 4 706.9 | 199.5 | 212.4 | — | 190.0 | 2 107.7 | 67 093.7 | 117.0 | 114 785.2 |
| 2003 04 30 | 36 425.9 | 4 097.2 | 6 484.0 | 291.8 | 200.8 | — | 444.8 | -317.5 | 67 093.4 | 118.0 | 114 838.4 |
| 2003 05 09 | 35 409.9 | 3 984.8 | 7 887.3 | 264.4 | 205.5 | — | 444.9 | -284.8 | 67 093.4 | 118.0 | 115 123.4 |
| 2003 05 20 | 34 830.9 | 4 353.7 | 9 227.9 | 898.5 | 204.4 | — | 444.7 | -195.6 | 67 093.4 | 118.0 | 116 975.7 |
| 2003 05 30 | 36 496.6 | 5 291.3 | 10 614.3 | 335.6 | 210.3 | — | 173.2 | -188.6 | 67 093.1 | 118.0 | 120 143.8 |
| 2003 06 10 | 35 641.7 | 4 138.1 | 12 328.2 | 342.1 | 201.9 | — | 0.5 | -71.1 | 67 093.1 | 118.0 | 119 792.4 |
| 2003 06 20 | 35 067.5 | 4 233.2 | 12 046.5 | 301.1 | 205.1 | — | 36.3 | -74.2 | 67 093.1 | 118.0 | 119 026.6 |
| 2003 06 30 | 36 227.8 | 6 942.6 | 11 009.2 | 262.8 | 192.8 | — | 691.0 | 3 221.7 | 67 092.8 | 118.0 | 125 758.7 |
| 2003 07 10 | 35 520.8 | 4 379.5 | 9 246.6 | 270.1 | 193.5 | — | 1 399.9 | 3 445.3 | 67 092.8 | 118.0 | 121 666.5 |
| 2003 07 18 | 35 003.9 | 6 051.9 | 9 213.7 | 282.7 | 199.6 | — | 1 623.6 | 3 475.6 | 67 092.8 | 118.0 | 123 061.7 |
| 2003 07 31 | 36 018.6 | 5 632.4 | 9 379.7 | 272.9 | 196.3 | — | 2 770.2 | 3 548.8 | 67 092.5 | 118.0 | 125 029.3 |
| 2003 08 08 | 35 273.7 | 5 765.9 | 7 877.6 | 333.3 | 202.4 | — | 1 844.3 | 3 611.9 | 67 092.5 | 118.0 | 122 119.5 |
| 2003 08 20 | 34 682.6 | 6 204.1 | 9 142.4 | 346.9 | 205.1 | — | 813.1 | 3 786.7 | 67 092.5 | 118.0 | 122 391.4 |
| 2003 08 29 | 35 703.5 | 6 145.8 | 8 790.1 | 242.3 | 201.6 | — | 1 430.9 | 3 811.6 | 67 092.2 | 118.0 | 123 536.1 |
| 2003 09 10 | 35 159.6 | 6 381.7 | 8 147.3 | 232.1 | 208.6 | — | 381.3 | 3 866.1 | 67 092.2 | 118.0 | 121 586.9 |
| 2003 09 19 | 34 851.0 | 6 029.7 | 8 388.3 | 239.1 | 485.2 | — | 250.2 | 3 873.0 | 67 092.2 | 118.0 | 121 326.8 |
| 2003 09 30 | 35 948.4 | 7 016.0 | 7 227.1 | 236.9 | 202.0 | — | 634.5 | 4 299.6 | 67 092.0 | 118.0 | 122 774.4 |
| 2003 10 10 | 35 270.5 | 5 691.5 | 4 641.5 | 249.3 | 197.1 | — | 635.5 | 4 360.7 | 67 092.0 | 118.0 | 118 256.1 |
| 2003 10 20 | 34 748.6 | 6 454.9 | 4 853.7 | 244.1 | 213.5 | — | 1 246.6 | 4 426.5 | 67 092.0 | 118.0 | 119 397.8 |
| 2003 10 31 | 35 910.1 | 5 118.5 | 3 927.4 | 400.6 | 207.4 | — | 596.1 | 4 518.5 | 67 091.7 | 118.0 | 117 888.4 |
| 2003 11 10 | 35 222.6 | 5 736.9 | 4 273.3 | 442.7 | 296.6 | — | 596.0 | 4 640.2 | 67 091.7 | 118.0 | 118 417.9 |
| 2003 11 20 | 34 936.1 | 5 134.0 | 4 637.2 | 239.0 | 205.2 | — | 987.8 | 4 771.0 | 67 091.7 | 118.0 | 118 119.9 |
| 2003 11 28 | 36 337.3 | 6 065.0 | 4 424.7 | 288.1 | 205.6 | — | 1 498.7 | 4 807.3 | 67 091.4 | 118.0 | 120 836.2 |
| 2003 12 10 | 36 542.3 | 5 881.6 | 2 743.8 | 253.6 | 197.1 | — | 1 665.9 | 4 919.2 | 67 091.4 | 118.0 | 119 412.9 |
| 2003 12 19 | 38 482.0 | 4 391.2 | 2 949.2 | 314.0 | 202.1 | — | 1 089.6 | 5 107.5 | 67 091.1 | 118.0 | 119 744.7 |
| 2003 12 31 | 40 544.0 | 7 186.6 | 2 853.1 | 486.0 | 153.4 | — | 130.5 | 2 983.1 | 68 343.0 | 118.0 | 122 797.7 |
| 2004 01 09 | 38 211.5 | 6 438.5 | 1 250.0 | 316.2 | 195.6 | — | 826.5 | 3 153.8 | 68 343.0 | 118.0 | 118 853.1 |
| 2004 01 20 | 36 254.7 | 5 466.2 | 1 907.5 | 514.4 | 201.1 | — | 1 884.3 | 3 209.8 | 68 342.9 | 118.0 | 117 899.0 |
| 2004 01 30 | 36 993.4 | 6 440.1 | 1 097.4 | 245.0 | 194.4 | — | 2 602.6 | 3 284.5 | 68 342.5 | 118.0 | 119 317.9 |
| 2004 02 10 | 36 153.3 | 4 354.6 | 1 091.4 | 273.9 | 194.7 | — | 1 600.6 | 3 351.4 | 68 342.5 | 118.0 | 115 480.6 |
| 2004 02 20 | 35 851.0 | 8 097.4 | 1 099.0 | 257.5 | 196.9 | — | 1 597.0 | 3 622.8 | 68 342.5 | 118.0 | 119 182.3 |
| 2004 02 27 | 36 610.0 | 5 770.0 | 1 448.6 | 310.5 | 211.6 | — | 1 812.7 | 3 658.5 | 68 342.2 | 118.0 | 118 282.2 |
| 2004 03 10 | 36 052.1 | 4 469.8 | 1 204.9 | 287.8 | 214.6 | — | 2 433.4 | 3 716.5 | 68 342.2 | 118.0 | 116 839.3 |

¹ Ab November 1997 inklusive Forderungen aus Goldgeschäften.
Depuis novembre 1997, y compris les créances résultant d'opérations sur or.

A2 Noten- und Münzumsatz Billets et pièces de monnaie en circulation

In Millionen Franken / En millions de francs

| Ausweistag Perioden- ende | Abschnitte in Franken Coupures de francs | | | | | | | | | | Noten- umsatz Total | Münzumsatz | | | | | | |
|---------------------------------|---|-----|--------------|----------------|----------------|----------------|----------------|--------------|-----------------|-----------------|---------------------------|------------|-----|--|-----|--|-------|--|
| | 5 | | 10 | | 20 | | 50 | | 100 | | | | 200 | | 500 | | 1 000 | |
| Situation au | 1 | 2 | 3 | 4 | 5 | 6 | 7 | 8 | 9 | 10 | | | | | | | | |
| 1994 11 18 | | 9.0 | 584.3 | 1 017.9 | 1 365.6 | 8 139.3 | . | 3 439.8 | 12 143.3 | 26 699.2 | 2 072.3 | | | | | | | |
| 1994 12 30 | | 9.0 | 608.4 | 1 065.6 | 1 463.6 | 9 058.6 | . | 3 835.3 | 14 504.6 | 30 545.1 | 2 094.5 | | | | | | | |
| 1995 11 20 | | 9.0 | 588.8 | 1 028.1 | 1 475.4 | 8 090.5 | . | 3 400.1 | 12 317.6 | 26 909.5 | 2 095.0 | | | | | | | |
| 1995 12 29 | | 9.0 | 611.6 | 1 080.2 | 1 586.9 | 9 187.1 | . | 3 848.9 | 14 568.5 | 30 892.2 | 2 125.1 | | | | | | | |
| 1996 11 20 | | 9.0 | 590.0 | 1 079.5 | 1 459.7 | 8 048.1 | . | 3 418.0 | 13 099.9 | 27 704.2 | 2 130.5 | | | | | | | |
| 1996 12 31 | | 9.0 | 614.5 | 1 127.2 | 1 594.6 | 9 249.2 | . | 3 912.3 | 15 940.8 | 32 447.6 | 2 159.7 | | | | | | | |
| 1997 11 20 | | 9.0 | 580.5 | 1 046.1 | 1 480.5 | 7 383.2 | 1 940.8 | 2 045.9 | 13 731.7 | 28 217.8 | 2 155.0 | | | | | | | |
| 1997 12 31 | | 9.0 | 604.4 | 1 112.2 | 1 627.2 | 8 052.7 | 3 103.6 | 1 768.0 | 15 864.8 | 32 141.8 | 2 183.9 | | | | | | | |
| 1998 11 20 | | 9.0 | 579.2 | 1 067.8 | 1 540.3 | 6 782.1 | 3 526.3 | 1 001.3 | 14 671.8 | 29 177.7 | 2 187.0 | | | | | | | |
| 1998 12 31 | | 9.0 | 600.4 | 1 119.4 | 1 655.6 | 7 485.3 | 4 211.5 | 948.4 | 17 189.3 | 33 218.8 | 2 213.9 | | | | | | | |
| 1999 11 19 | | 9.0 | 590.3 | 1 093.1 | 1 590.9 | 6 779.6 | 4 161.8 | 630.1 | 15 838.0 | 30 692.7 | 2 235.7 | | | | | | | |
| 1999 12 30 | | 9.0 | 618.0 | 1 171.6 | 1 797.3 | 8 147.1 | 5 455.9 | 603.7 | 19 382.3 | 37 184.8 | 2 251.2 | | | | | | | |
| 2000 11 20 | | . | 557.9 | 1 074.5 | 1 581.7 | 6 589.1 | 4 282.8 | 418.0 | 16 298.0 | 30 802.0 | 2 266.7 | | | | | | | |
| 2000 12 29 | | . | 579.4 | 1 142.4 | 1 738.3 | 7 558.7 | 5 120.0 | 404.8 | 18 942.1 | 35 485.7 | 2 295.2 | | | | | | | |
| 2001 11 20 | | . | 571.5 | 1 134.4 | 1 685.0 | 6 915.8 | 4 735.5 | 316.6 | 17 887.1 | 33 245.7 | 2 294.7 | | | | | | | |
| 2001 12 31 | | . | 594.4 | 1 211.7 | 1 874.7 | 8 280.9 | 6 105.6 | 306.5 | 21 471.1 | 39 844.7 | 2 324.6 | | | | | | | |
| 2002 11 20 | | . | 568.7 | 1 140.7 | 1 624.3 | 6 945.9 | 5 022.8 | 240.9 | 18 529.6 | 34 072.9 | 2 305.8 | | | | | | | |
| 2002 12 31 | | . | 592.4 | 1 221.9 | 1 770.3 | 8 063.9 | 6 167.8 | 236.4 | 21 547.5 | 39 600.2 | 2 339.7 | | | | | | | |
| 2003 11 20 | | . | 577.6 | 1 178.6 | 1 631.8 | 7 027.0 | 5 075.8 | 208.7 | 19 236.6 | 34 936.1 | 2 350.7 | | | | | | | |
| 2003 12 31 | | . | 600.7 | 1 254.5 | 1 787.7 | 8 107.4 | 6 250.1 | 206.2 | 22 337.3 | 40 544.0 | 2 383.1 | | | | | | | |
| 2003 02 10 | | . | 574.3 | 1 161.8 | 1 645.6 | 7 132.1 | 5 257.5 | 232.5 | 19 267.5 | 35 271.1 | 2 317.7 | | | | | | | |
| 2003 02 20 | | . | 573.2 | 1 156.1 | 1 627.6 | 7 002.3 | 5 121.2 | 231.0 | 19 104.2 | 34 815.5 | 2 318.2 | | | | | | | |
| 2003 02 28 | | . | 572.9 | 1 159.9 | 1 654.9 | 7 175.2 | 5 384.1 | 230.3 | 19 669.2 | 35 846.4 | 2 320.7 | | | | | | | |
| 2003 03 10 | | . | 575.5 | 1 167.5 | 1 662.9 | 7 176.2 | 5 283.9 | 229.5 | 19 250.6 | 35 346.0 | 2 322.7 | | | | | | | |
| 2003 03 20 | | . | 573.2 | 1 161.1 | 1 638.2 | 7 037.5 | 5 133.5 | 228.6 | 19 097.2 | 34 869.1 | 2 319.9 | | | | | | | |
| 2003 03 31 | | . | 572.9 | 1 164.3 | 1 649.3 | 7 162.3 | 5 409.3 | 227.6 | 19 806.2 | 35 991.8 | 2 319.1 | | | | | | | |
| 2003 04 10 | | . | 576.1 | 1 175.3 | 1 659.8 | 7 165.6 | 5 243.7 | 226.5 | 19 290.1 | 35 337.1 | 2 321.7 | | | | | | | |
| 2003 04 17 | | . | 578.5 | 1 181.7 | 1 670.2 | 7 266.8 | 5 339.9 | 225.8 | 19 294.6 | 35 557.5 | 2 329.2 | | | | | | | |
| 2003 04 30 | | . | 577.8 | 1 184.2 | 1 671.9 | 7 318.1 | 5 540.8 | 225.0 | 19 908.2 | 36 425.9 | 2 331.7 | | | | | | | |
| 2003 05 09 | | . | 575.4 | 1 176.8 | 1 662.8 | 7 208.4 | 5 286.9 | 224.3 | 19 275.4 | 35 409.9 | 2 328.8 | | | | | | | |
| 2003 05 20 | | . | 573.9 | 1 167.6 | 1 637.7 | 7 006.2 | 5 117.7 | 223.4 | 19 104.3 | 34 830.9 | 2 327.9 | | | | | | | |
| 2003 05 30 | | . | 576.4 | 1 194.2 | 1 680.2 | 7 349.4 | 5 564.0 | 222.4 | 19 910.2 | 36 496.6 | 2 334.4 | | | | | | | |
| 2003 06 10 | | . | 578.4 | 1 188.3 | 1 674.6 | 7 263.7 | 5 372.2 | 221.8 | 19 342.8 | 35 641.7 | 2 335.6 | | | | | | | |
| 2003 06 20 | | . | 579.5 | 1 183.5 | 1 654.9 | 7 083.5 | 5 185.7 | 220.8 | 19 159.7 | 35 067.5 | 2 336.2 | | | | | | | |
| 2003 06 30 | | . | 581.1 | 1 189.9 | 1 671.7 | 7 224.7 | 5 429.6 | 220.3 | 19 910.6 | 36 227.8 | 2 337.7 | | | | | | | |
| 2003 07 10 | | . | 583.4 | 1 193.7 | 1 677.3 | 7 232.4 | 5 280.1 | 219.1 | 19 334.9 | 35 520.8 | 2 336.0 | | | | | | | |
| 2003 07 18 | | . | 580.3 | 1 179.0 | 1 652.5 | 7 097.2 | 5 170.5 | 218.4 | 19 106.2 | 35 003.9 | 2 334.2 | | | | | | | |
| 2003 07 31 | | . | 579.9 | 1 186.6 | 1 675.0 | 7 314.1 | 5 491.0 | 217.3 | 19 554.8 | 36 018.6 | 2 331.1 | | | | | | | |
| 2003 08 08 | | . | 578.9 | 1 183.8 | 1 670.6 | 7 202.0 | 5 317.9 | 216.8 | 19 103.7 | 35 273.7 | 2 330.2 | | | | | | | |
| 2003 08 20 | | . | 577.9 | 1 178.5 | 1 646.0 | 7 024.3 | 5 112.5 | 215.9 | 18 927.6 | 34 682.6 | 2 329.3 | | | | | | | |
| 2003 08 29 | | . | 579.0 | 1 185.4 | 1 669.2 | 7 226.8 | 5 373.4 | 215.2 | 19 454.7 | 35 703.5 | 2 329.9 | | | | | | | |
| 2003 09 10 | | . | 581.6 | 1 188.8 | 1 667.7 | 7 167.5 | 5 240.9 | 214.4 | 19 098.8 | 35 159.6 | 2 333.3 | | | | | | | |
| 2003 09 19 | | . | 578.8 | 1 185.1 | 1 653.7 | 7 087.2 | 5 138.8 | 213.5 | 18 994.0 | 34 851.0 | 2 333.5 | | | | | | | |
| 2003 09 30 | | . | 578.4 | 1 190.9 | 1 667.3 | 7 217.3 | 5 412.6 | 212.8 | 19 669.2 | 35 948.4 | 2 334.2 | | | | | | | |
| 2003 10 10 | | . | 577.9 | 1 190.4 | 1 667.1 | 7 198.8 | 5 247.9 | 212.0 | 19 176.4 | 35 270.5 | 2 335.1 | | | | | | | |
| 2003 10 20 | | . | 576.3 | 1 177.9 | 1 638.2 | 7 034.2 | 5 086.7 | 211.3 | 19 024.2 | 34 748.6 | 2 336.2 | | | | | | | |
| 2003 10 31 | | . | 578.0 | 1 184.9 | 1 663.5 | 7 234.9 | 5 405.0 | 210.4 | 19 633.5 | 35 910.1 | 2 338.3 | | | | | | | |
| 2003 11 10 | | . | 578.8 | 1 182.8 | 1 651.4 | 7 134.6 | 5 194.9 | 209.4 | 19 270.8 | 35 222.6 | 2 340.1 | | | | | | | |
| 2003 11 20 | | . | 577.6 | 1 178.6 | 1 631.8 | 7 027.0 | 5 075.8 | 208.7 | 19 236.6 | 34 936.1 | 2 350.7 | | | | | | | |
| 2003 11 28 | | . | 577.8 | 1 187.4 | 1 657.5 | 7 254.4 | 5 421.6 | 208.1 | 20 030.5 | 36 337.3 | 2 353.0 | | | | | | | |
| 2003 12 10 | | . | 583.1 | 1 204.2 | 1 677.2 | 7 368.6 | 5 428.5 | 207.4 | 20 073.3 | 36 542.3 | 2 360.6 | | | | | | | |
| 2003 12 19 | | . | 593.3 | 1 223.4 | 1 730.3 | 7 700.5 | 5 784.0 | 206.8 | 21 243.8 | 38 482.0 | 2 373.6 | | | | | | | |
| 2003 12 31 | | . | 600.7 | 1 254.5 | 1 787.7 | 8 107.4 | 6 250.1 | 206.2 | 22 337.3 | 40 544.0 | 2 383.1 | | | | | | | |
| 2004 01 09 | | . | 593.6 | 1 220.6 | 1 721.4 | 7 619.4 | 5 730.2 | 205.6 | 21 120.8 | 38 211.5 | 2 337.4 | | | | | | | |
| 2004 01 20 | | . | 587.0 | 1 191.9 | 1 661.2 | 7 159.8 | 5 260.0 | 204.8 | 20 190.2 | 36 254.7 | 2 326.7 | | | | | | | |
| 2004 01 30 | | . | 583.5 | 1 194.5 | 1 673.9 | 7 297.0 | 5 510.2 | 204.2 | 20 530.1 | 36 993.4 | 2 319.6 | | | | | | | |
| 2004 02 10 | | . | 582.7 | 1 198.4 | 1 663.5 | 7 189.6 | 5 298.9 | 203.6 | 20 016.7 | 36 153.3 | 2 319.9 | | | | | | | |
| 2004 02 20 | | . | 582.5 | 1 191.0 | 1 652.7 | 7 098.0 | 5 229.2 | 202.7 | 19 895.0 | 35 851.0 | 2 321.5 | | | | | | | |
| 2004 02 27 | | . | 580.9 | 1 193.0 | 1 666.4 | 7 221.9 | 5 424.4 | 202.4 | 20 321.1 | 36 610.0 | 2 322.6 | | | | | | | |
| 2004 03 10 | | . | 583.2 | 1 196.1 | 1 668.5 | 7 210.4 | 5 268.5 | 201.7 | 19 923.8 | 36 052.1 | 2 352.2 | | | | | | | |

A32 Devisenanlagen der SNB nach Währungen Placements de devises de la BNS – Répartition selon la monnaie

Ohne Devisenswaps, Sonderziehungsrechte, Reserveposition beim IWF und Währungshilfekredite

Sans les swaps devises contre francs, les droits de tirage spéciaux, la position de réserve au FMI et les crédits d'aide monétaire

In Millionen / En millions

| Quartalsende Fin de trimestre | USD | | EUR ¹ | | JPY | | GBP | | DKK ² | | Diverse Autres | Total |
|----------------------------------|--------|------------------|------------------|------------------|---------|------------------|-------|------------------|------------------|------------------|-------------------|------------------|
| | | in CHF en CHF | | in CHF en CHF | | in CHF en CHF | | in CHF en CHF | | in CHF en CHF | in CHF en CHF | in CHF en CHF |
| | 1 | 2 | 3 | 4 | 5 | 6 | 7 | 8 | 9 | 10 | 11 | 12 |
| 1999 IV | 13 244 | 21 164 | 12 468 | 20 023 | 74 824 | 1 171 | 734 | 1 898 | 6 292 | 1 358 | 944 | 46 558 |
| 2000 IV | 12 272 | 20 065 | 14 622 | 22 291 | 119 427 | 1 701 | 1 197 | 2 928 | 10 071 | 2 056 | 1 012 | 50 053 |
| 2001 IV | 11 722 | 19 672 | 15 407 | 22 822 | 58 856 | 752 | 1 223 | 2 972 | 9 595 | 1 910 | 1 009 | 49 137 |
| 2002 I | 12 144 | 20 409 | 15 727 | 23 049 | — | — | 1 234 | 2 952 | 9 527 | 1 878 | 1 031 | 49 320 |
| 2002 II | 12 549 | 18 616 | 16 150 | 23 781 | — | — | 1 281 | 2 911 | 9 986 | 1 978 | 1 022 | 48 308 |
| 2002 III | 14 277 | 21 251 | 17 210 | 25 190 | — | — | 1 357 | 3 158 | 10 569 | 2 083 | 1 039 | 52 722 |
| 2002 IV | 14 874 | 20 633 | 17 874 | 25 962 | — | — | 1 377 | 3 074 | 10 813 | 2 116 | 993 | 52 778 |
| 2003 I | 15 078 | 20 476 | 18 181 | 26 844 | — | — | 1 353 | 2 895 | 10 700 | 2 127 | 1 022 | 53 365 |
| 2003 II | 15 158 | 20 556 | 18 422 | 28 587 | — | — | 1 398 | 3 126 | 11 004 | 2 298 | 1 185 | 55 751 |
| 2003 III | 15 483 | 20 425 | 18 767 | 28 869 | — | — | 1 394 | 3 078 | 11 282 | 2 337 | 1 142 | 55 852 |
| 2003 IV | 16 400 | 20 270 | 18 866 | 29 399 | — | — | 1 397 | 3 079 | 11 061 | 2 315 | 1 146 | 56 209 |

Prozentuale Anteile der Währungen an den Devisenanlagen (nach Umrechnung in Franken)

Parts, en pour-cent, des monnaies dans le total des placements de devises (après conversion en francs suisses)

In Prozent / En pour-cent

| Quartalsende Fin de trimestre | USD | | EUR ¹ | | JPY | | GBP | | DKK ² | | Diverse Autres | Total |
|----------------------------------|-----|------|------------------|------|-----|-----|-----|-----|------------------|-----|-------------------|-------|
| | | | | | | | | | | | | |
| | 1 | 2 | 3 | 4 | 5 | 6 | 7 | 8 | 9 | 10 | 11 | 12 |
| 1999 IV | | 45.5 | | 43.0 | | 2.5 | | 4.1 | | 2.9 | 2.0 | 100 |
| 2000 IV | | 40.1 | | 44.5 | | 3.4 | | 5.9 | | 4.1 | 2.0 | 100 |
| 2001 IV | | 40.0 | | 46.4 | | 1.5 | | 6.0 | | 3.9 | 2.1 | 100 |
| 2002 I | | 41.4 | | 46.7 | | — | | 6.0 | | 3.8 | 2.1 | 100 |
| 2002 II | | 38.5 | | 49.2 | | — | | 6.0 | | 4.1 | 2.1 | 100 |
| 2002 III | | 40.3 | | 47.8 | | — | | 6.0 | | 4.0 | 2.0 | 100 |
| 2002 IV | | 39.1 | | 49.2 | | — | | 5.8 | | 4.0 | 1.9 | 100 |
| 2003 I | | 38.4 | | 50.3 | | — | | 5.4 | | 4.0 | 1.9 | 100 |
| 2003 II | | 36.9 | | 51.3 | | — | | 5.6 | | 4.1 | 2.1 | 100 |
| 2003 III | | 36.6 | | 51.7 | | — | | 5.5 | | 4.2 | 2.0 | 100 |
| 2003 IV | | 36.1 | | 52.3 | | — | | 5.5 | | 4.1 | 2.0 | 100 |

Veränderung gegenüber dem Vorjahresquartal / Variation par rapport à la fin du trimestre correspondant de l'année précédente

In Prozent / En pour-cent

| Quartalsende Fin de trimestre | USD | | EUR ¹ | | JPY | | GBP | | DKK ² | | Diverse Autres | Total |
|----------------------------------|-------|------------------|------------------|------------------|--------|------------------|------|------------------|------------------|------------------|-------------------|------------------|
| | | in CHF en CHF | | in CHF en CHF | | in CHF en CHF | | in CHF en CHF | | in CHF en CHF | in CHF en CHF | in CHF en CHF |
| | 1 | 2 | 3 | 4 | 5 | 6 | 7 | 8 | 9 | 10 | 11 | 12 |
| 1999 IV | -19.4 | -6.4 | . | 18.6 | -65.3 | -55.1 | 1.1 | 14.5 | 8.1 | 8.2 | . | 3.4 |
| 2000 IV | -7.3 | -5.2 | 17.3 | 11.3 | 59.6 | 45.3 | 63.1 | 54.3 | 60.1 | 51.4 | 7.2 | 7.5 |
| 2001 IV | -4.5 | -2.0 | 5.4 | 2.4 | -50.7 | -55.8 | 2.2 | 1.5 | -4.7 | -7.1 | -0.3 | -1.8 |
| 2002 I | 13.0 | 9.9 | 5.1 | 0.9 | -100.0 | -100.0 | 5.2 | 2.0 | 1.3 | -2.3 | 1.2 | 0.5 |
| 2002 II | 15.9 | -4.3 | 6.4 | 3.0 | -100.0 | -100.0 | 7.9 | -3.0 | 6.2 | 2.9 | -6.4 | -4.3 |
| 2002 III | 14.7 | 5.9 | 17.2 | 16.2 | -100.0 | -100.0 | 14.4 | 12.3 | 7.7 | 6.9 | 10.3 | 7.8 |
| 2002 IV | 26.9 | 4.9 | 16.0 | 13.8 | -100.0 | -100.0 | 12.6 | 3.4 | 12.7 | 10.8 | -1.6 | 7.4 |
| 2003 I | 24.2 | 0.3 | 15.6 | 16.5 | . | . | 9.6 | -2.0 | 12.3 | 13.3 | -0.8 | 8.2 |
| 2003 II | 20.8 | 10.4 | 14.1 | 20.2 | . | . | 9.1 | 7.4 | 10.2 | 16.1 | 15.9 | 15.4 |
| 2003 III | 8.4 | -3.9 | 9.0 | 14.6 | . | . | 2.7 | -2.5 | 6.7 | 12.2 | 9.9 | 5.9 |
| 2003 IV | 10.3 | -1.8 | 5.5 | 13.2 | . | . | 1.5 | 0.2 | 2.3 | 9.4 | 15.4 | 6.5 |

¹ Bis Dezember 1998 ECU, DEM und NLG. Ab Januar 1999 EURO (inkl. nationale Währungen des Europäischen Währungsgebietes).

Jusqu'en décembre 1998, Ecu, DEM et NLG. Depuis janvier 1999, euro (y compris les monnaies nationales des Etats participant à la zone euro).

² Dänische Krone.
Couronne danoise.

A41 Zielband der SNB Marge de fluctuation adoptée par la BNS

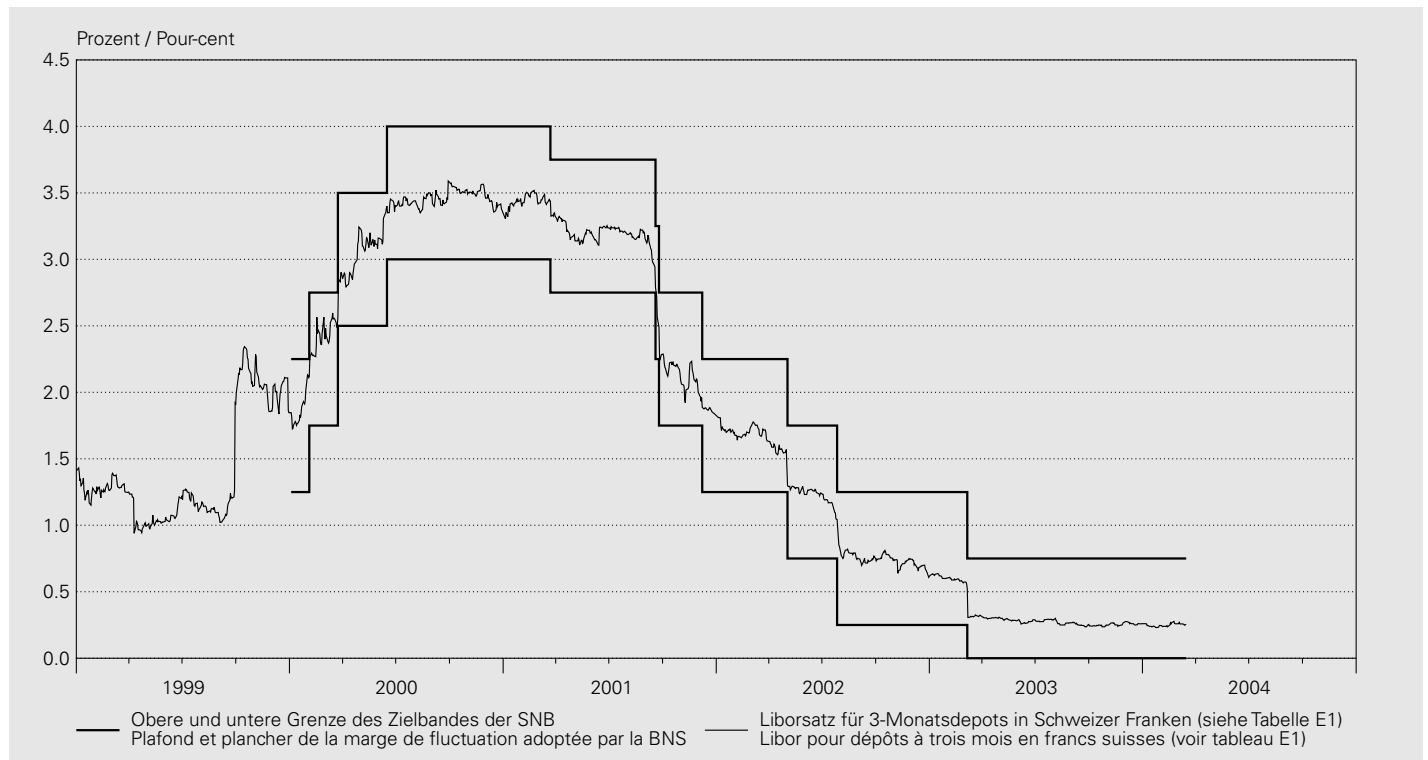

| Festgelegt am Marge fixée le | Liborsatz für 3-Monatsdepots in Schweizer Franken Libor pour les dépôts à trois mois en francs suisses | |
|---------------------------------|---|--|
| | Untere Grenze des Zielbandes Plancher | Obere Grenze des Zielbandes Plafond |
| | 1 | 2 |
| 2000 01 03 | 1.25 | 2.25 |
| 2000 02 03 | 1.75 | 2.75 |
| 2000 03 23 | 2.50 | 3.50 |
| 2000 06 15 | 3.00 | 4.00 |
| 2001 03 22 | 2.75 | 3.75 |
| 2001 09 18 | 2.25 | 3.25 |
| 2001 09 24 | 1.75 | 2.75 |
| 2001 12 07 | 1.25 | 2.25 |
| 2002 05 02 | 0.75 | 1.75 |
| 2002 07 26 | 0.25 | 1.25 |
| 2003 03 06 | 0.00 | 0.75 |

A42 Repo-Sätze der SNB Taux d'intérêt appliqués par la BNS aux pensions de titres

Liquiditätszuführende Transaktionen / Opérations servant à créer des liquidités

In Prozent / En pour-cent

| Jahresende ¹ Monatsende ¹ | Sätze für Kontrakte mit Laufzeiten von Taux des contrats d'une durée de | | | | Tageswerte ¹ Valeurs journalières ¹ | Sätze für Kontrakte mit Laufzeiten von Taux des contrats d'une durée de | | | |
|--|--|--------------------------|----------------------------|----------------------------|--|--|--------------------------|----------------------------|----------------------------|
| | 1 Tag «Over-night» 1 jour «Over-night» | 1 Woche 1 semaine | 2 Wochen 2 semaines | 3 Wochen 3 semaines | | 1 Tag «Over-night» 1 jour «Over-night» | 1 Woche 1 semaine | 2 Wochen 2 semaines | 3 Wochen 3 semaines |
| | 1 | 2 | 3 | 4 | | 1 | 2 | 3 | 4 |
| 2000 | 3.500 | 3.200 | 3.200 | 3.200 | 2004 01 30 | . | 0.110 | . | . |
| 2001 | 1.600 | 1.590 | 1.650 | . | 2004 01 31 | . | . | . | . |
| 2002 | 0.500 | 0.500 | 0.500 | 0.510 | 2004 02 01 | . | . | . | . |
| 2003 | 0.110 | 0.110 | 0.110 | 0.110 | 2004 02 02 | . | 0.110 | . | . |
| 2003 02 | 0.500 | 0.500 | 0.500 | . | 2004 02 03 | 0.110 | . | 0.110 | . |
| 2003 03 | 0.130 | 0.130 | 0.130 | . | 2004 02 04 | 0.110 | 0.110 | . | . |
| 2003 04 | 0.110 | 0.110 | 0.110 | 0.110 | 2004 02 05 | 0.110 | 0.110 | . | . |
| 2003 05 | 0.110 | 0.110 | 0.110 | 0.110 | 2004 02 06 | 0.110 | 0.110 | . | . |
| 2003 06 | 0.110 | 0.110 | 0.110 | . | 2004 02 07 | . | . | . | . |
| 2003 07 | 0.110 | 0.110 | 0.110 | 0.110 | 2004 02 08 | . | . | . | . |
| 2003 08 | 0.110 | 0.110 | 0.110 | 0.110 | 2004 02 09 | 0.110 | . | 0.110 | . |
| 2003 09 | 0.110 | 0.110 | 0.110 | . | 2004 02 10 | . | . | 0.110 | . |
| 2003 10 | 0.110 | 0.110 | 0.110 | . | 2004 02 11 | . | 0.110 | . | . |
| 2003 11 | 0.110 | 0.110 | 0.110 | 0.110 | 2004 02 12 | . | 0.110 | . | . |
| 2003 12 | 0.110 | 0.110 | 0.110 | 0.110 | 2004 02 13 | . | 0.110 | . | . |
| 2004 01 | 0.110 | 0.110 | 0.110 | 0.110 | 2004 02 14 | . | 0.110 | . | . |
| 2004 02 | 0.110 | 0.110 | 0.110 | . | 2004 02 15 | . | . | . | . |
| | | | | | 2004 02 16 | . | 0.110 | . | . |
| | | | | | 2004 02 17 | . | . | 0.110 | . |
| | | | | | 2004 02 18 | . | 0.110 | . | . |
| | | | | | 2004 02 19 | . | 0.110 | . | . |
| | | | | | 2004 02 20 | . | 0.110 | . | . |
| | | | | | 2004 02 21 | . | . | . | . |
| | | | | | 2004 02 22 | . | . | . | . |
| | | | | | 2004 02 23 | . | 0.110 | . | . |
| | | | | | 2004 02 24 | . | . | 0.110 | . |
| | | | | | 2004 02 25 | . | 0.110 | . | . |
| | | | | | 2004 02 26 | . | 0.110 | . | . |
| | | | | | 2004 02 27 | . | 0.110 | . | . |
| | | | | | 2004 02 28 | . | . | . | . |
| | | | | | 2004 02 29 | . | . | . | . |
| | | | | | 2004 03 01 | . | 0.110 | . | . |
| | | | | | 2004 03 02 | . | . | 0.110 | 0.110 |
| | | | | | 2004 03 03 | . | 0.110 | . | . |
| | | | | | 2004 03 04 | . | 0.110 | . | . |
| | | | | | 2004 03 05 | . | 0.110 | . | . |
| | | | | | 2004 03 06 | . | . | . | . |
| | | | | | 2004 03 07 | . | . | . | . |
| | | | | | 2004 03 08 | . | 0.110 | . | . |
| | | | | | 2004 03 09 | . | . | . | 0.110 |
| | | | | | 2004 03 10 | . | 0.110 | . | . |
| | | | | | 2004 03 11 | . | 0.110 | . | . |
| | | | | | 2004 03 12 | . | 0.110 | . | . |
| | | | | | 2004 03 13 | . | . | . | . |
| | | | | | 2004 03 14 | . | . | . | . |
| | | | | | 2004 03 15 | . | 0.110 | . | . |

¹ Zuordnung auf Basis Abschlusstag.
La répartition est faite selon le jour de conclusion des opérations.

A4: Offizielle Zinssätze Taux d'intérêt officiels

In Prozent / En pour-cent

| Jahresende Monatsende | Schweiz | USA | Japan | Vereinigtes Königreich | Euro- währungs- gebiet/EZB | Tagesende | Schweiz | USA | Japan | Vereinigtes Königreich | Euro- währungs- gebiet/EZB |
|----------------------------|--|-----------------------------------|----------------------|------------------------------|---|-------------|--|-----------------------------------|----------------------|------------------------------|--|
| Fin d'année Fin de mois | Suisse | Etats-Unis | Japon | Royaume- Uni | Zone euro/ BCE | Fin de jour | Suisse | Etats-Unis | Japon | Royaume- Uni | Zone euro/ BCE |
| | Lombard- satz | Diskont ¹ | Diskont | Basiszins ² | Mindest- bietungs- satz ³ | | Lombard- satz | Diskont ¹ | Diskont | Basiszins ² | Mindest- bietungs- satz ³ |
| | Taux des avan- ces sur nantisse- ment | Taux d'es- compte ¹ | Taux d'es- compte | Taux de base ² | Taux de soumission minimal ³ | | Taux des avan- ces sur nantisse- ment | Taux d'es- compte ¹ | Taux d'es- compte | Taux de base ² | Taux de soumis- sion minimal ³ |
| | 1 | 2 | 3 | 4 | 5 | | 1 | 2 | 3 | 4 | 5 |
| 1994 | 6.250 | 4.75 | 1.75 | . | . | 2004 01 30 | 2.250 | 2.00 | 0.10 | 3.75 | . |
| 1995 | 5.375 | 5.25 | 0.50 | . | . | 2004 01 31 | | | | | . |
| 1996 | 5.250 | 5.00 | 0.50 | . | . | 2004 02 01 | | | | | . |
| 1997 | 3.750 | 5.00 | 0.50 | . | . | 2004 02 02 | 2.250 | 2.00 | 0.10 | 3.75 | . |
| 1998 | 4.500 | 4.50 | 0.50 | . | . | 2004 02 03 | 2.250 | 2.00 | 0.10 | 3.75 | . |
| 1999 | 5.250 | 5.00 | 0.50 | 5.50 | . | 2004 02 04 | 2.250 | 2.00 | 0.10 | 3.75 | 2.000 |
| 2000 | 5.875 | 6.00 | 0.50 | 6.00 | 4.75 | 2004 02 05 | 2.125 | 2.00 | 0.10 | 4.00 | . |
| 2001 | 3.750 | 1.25 | 0.10 | 4.00 | 3.25 | 2004 02 06 | 2.250 | 2.00 | 0.10 | 4.00 | . |
| 2002 | 2.750 | 0.75 | 0.10 | 4.00 | 2.75 | 2004 02 07 | | | | | . |
| 2003 | 2.250 | 2.00 | 0.10 | 3.75 | 2.00 | 2004 02 08 | | | | | . |
| 2003 02 | 2.625 | 2.25 | 0.10 | 3.75 | 2.75 | 2004 02 09 | 2.250 | 2.00 | 0.10 | 4.00 | . |
| 2003 03 | 2.250 | 2.25 | 0.10 | 3.75 | 2.50 | 2004 02 10 | 2.250 | 2.00 | 0.10 | 4.00 | . |
| 2003 04 | 2.250 | 2.25 | 0.10 | 3.75 | 2.50 | 2004 02 11 | 2.250 | 2.00 | 0.10 | 4.00 | 2.000 |
| 2003 05 | 2.250 | 2.25 | 0.10 | 3.75 | 2.50 | 2004 02 12 | 2.250 | 2.00 | 0.10 | 4.00 | . |
| 2003 06 | 2.250 | 2.00 | 0.10 | 3.75 | 2.00 | 2004 02 13 | 2.250 | 2.00 | 0.10 | 4.00 | . |
| 2003 07 | 2.250 | 2.00 | 0.10 | 3.50 | 2.00 | 2004 02 14 | | | | | . |
| 2003 08 | 2.250 | 2.00 | 0.10 | 3.50 | 2.00 | 2004 02 15 | | | | | . |
| 2003 09 | 2.125 | 2.00 | 0.10 | 3.50 | 2.00 | 2004 02 16 | 2.250 | . | 0.10 | 4.00 | . |
| 2003 10 | 2.125 | 2.00 | 0.10 | 3.50 | 2.00 | 2004 02 17 | 2.375 | 2.00 | 0.10 | 4.00 | . |
| 2003 11 | 2.125 | 2.00 | 0.10 | 3.75 | 2.00 | 2004 02 18 | 2.375 | 2.00 | 0.10 | 4.00 | 2.000 |
| 2003 12 | 2.250 | 2.00 | 0.10 | 3.75 | 2.00 | 2004 02 19 | 2.375 | 2.00 | 0.10 | 4.00 | . |
| 2004 01 | 2.250 | 2.00 | 0.10 | 3.75 | 2.00 | 2004 02 20 | 2.250 | 2.00 | 0.10 | 4.00 | . |
| 2004 02 | 2.250 | 2.00 | 0.10 | 4.00 | 2.00 | 2004 02 21 | | | | | . |
| | | | | | | 2004 02 22 | | | | | . |
| | | | | | | 2004 02 23 | 2.250 | 2.00 | 0.10 | 4.00 | 2.000 |
| | | | | | | 2004 02 24 | 2.250 | 2.00 | 0.10 | 4.00 | . |
| | | | | | | 2004 02 25 | 2.250 | 2.00 | 0.10 | 4.00 | . |
| | | | | | | 2004 02 26 | 2.250 | 2.00 | 0.10 | 4.00 | . |
| | | | | | | 2004 02 27 | 2.250 | 2.00 | 0.10 | 4.00 | . |
| | | | | | | 2004 02 28 | | | | | . |
| | | | | | | 2004 02 29 | | | | | . |
| | | | | | | 2004 03 01 | 2.250 | 2.00 | 0.10 | 4.00 | . |
| | | | | | | 2004 03 02 | 2.250 | 2.00 | 0.10 | 4.00 | . |
| | | | | | | 2004 03 03 | 2.125 | 2.00 | 0.10 | 4.00 | 2.000 |
| | | | | | | 2004 03 04 | 2.125 | 2.00 | 0.10 | 4.00 | . |
| | | | | | | 2004 03 05 | 2.125 | 2.00 | 0.10 | 4.00 | . |
| | | | | | | 2004 03 06 | | | | | . |
| | | | | | | 2004 03 07 | | | | | . |
| | | | | | | 2004 03 08 | 2.125 | 2.00 | 0.10 | 4.00 | . |
| | | | | | | 2004 03 09 | 2.125 | 2.00 | 0.10 | 4.00 | . |
| | | | | | | 2004 03 10 | 2.125 | 2.00 | 0.10 | 4.00 | 2.000 |
| | | | | | | 2004 03 11 | 2.125 | 2.00 | 0.10 | 4.00 | . |
| | | | | | | 2004 03 12 | 2.250 | 2.00 | 0.10 | 4.00 | . |
| | | | | | | 2004 03 13 | | | | | . |
| | | | | | | 2004 03 14 | | | | | . |
| | | | | | | 2004 03 15 | 2.250 | 2.00 | 0.10 | 4.00 | . |

¹ Ab 9. Januar 2003 *Primary Discount Rate*.

Depuis le 9 janvier 2003: «*Primary Discount Rate*».

² Basiszins der Geschäftsbanken für erstklassige Schuldner.

Taux de base appliqué par les banques commerciales à leurs débiteurs de premier ordre.

³ Für Hauptfinanzierungsgeschäfte (Zinstender).

Taux appliqué aux opérations principales de refinancement (appels d'offres à taux variable).

B1 Notenbankgeldmenge Monnaie centrale

Bestände / Niveau

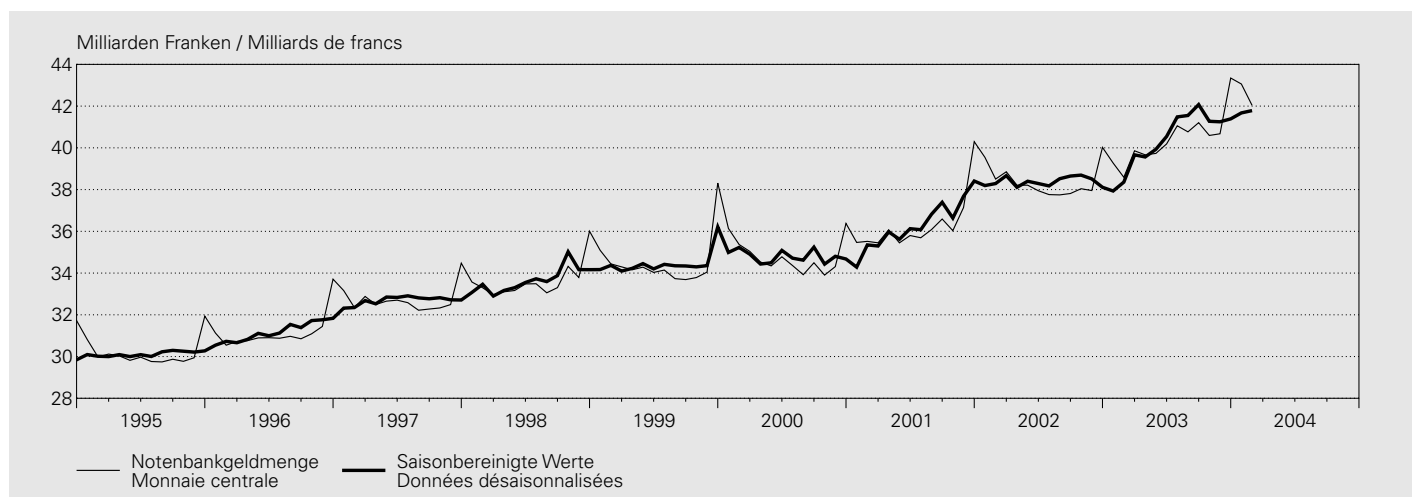

In Millionen Franken / En millions de francs

| Jahr ¹ Monat ² | Entstehung Formation | | | | | Notenbankgeldmenge (1 + 2 + 3 + 4 - 5) | |
|---|----------------------------------|--------------------------------|--------------------------------|--|------------------------|---|--|
| | Währungsreserven ³ | Wertschriften- portefeuille | Devisen-Swaps | Geldmarktgeschäfte ⁴ | Sonstiges ⁵ | Monnaie centrale (1 + 2 + 3 + 4 - 5) | |
| Année ¹ Mois ² | Réserves monétaires ³ | Portefeuille de titres | Swaps devises contre francs | Opérations sur le marché monétaire ⁴ | Autres ⁵ | | |
| | 1 | 2 | 3 | 4 | 5 | 6 | |
| 1994 | 43 515 | 3 063 | 14 368 | 1 481 | 32 377 | 30 051 | |
| 1995 | 44 065 | 3 065 | 10 247 | 1 713 | 28 943 | 30 147 | |
| 1996 | 43 538 | 3 029 | 8 680 | 1 730 | 25 820 | 31 157 | |
| 1997 | 54 644 | 4 877 | 7 514 | 1 552 | 35 870 | 32 717 | |
| 1998 | 58 233 | 4 961 | 6 066 | 7 327 | 42 958 | 33 628 | |
| 1999 | 61 350 | 4 919 | 4 715 | 16 874 | 53 358 | 34 500 | |
| 2000 | 80 377 | 4 970 | 339 | 19 313 | 70 202 | 34 797 | |
| 2001 | 87 556 | 5 747 | — | 17 487 | 74 492 | 36 299 | |
| 2002 | 86 459 | 6 396 | — | 21 582 | 76 053 | 38 384 | |
| 2003 | 85 814 | 7 420 | — | 23 204 | 76 026 | 40 412 | |
| 2003 02 | 85 414 | 7 056 | — | 18 172 | 72 052 | 38 590 | |
| 2003 03 | 84 582 | 7 183 | — | 22 468 | 74 374 | 39 859 | |
| 2003 04 | 82 921 | 7 190 | — | 22 323 | 72 770 | 39 664 | |
| 2003 05 | 82 762 | 7 318 | — | 24 727 | 75 073 | 39 734 | |
| 2003 06 | 82 719 | 7 428 | — | 28 236 | 78 196 | 40 187 | |
| 2003 07 | 87 778 | 7 564 | — | 26 289 | 80 575 | 41 056 | |
| 2003 08 | 87 696 | 7 636 | — | 25 476 | 80 042 | 40 766 | |
| 2003 09 | 86 764 | 7 644 | — | 25 931 | 79 134 | 41 205 | |
| 2003 10 | 87 483 | 7 645 | — | 21 461 | 75 995 | 40 594 | |
| 2003 11 | 87 915 | 7 701 | — | 21 248 | 76 189 | 40 675 | |
| 2003 12 | 88 231 | 7 680 | — | 22 672 | 75 238 | 43 345 | |
| 2004 01 | 87 489 | 7 643 | — | 21 419 | 73 491 | 43 060 | |
| 2004 02 | 87 291 | 7 686 | — | 20 559 | 73 501 | 42 035 | |

¹ Durchschnitt aus Monatswerten.
Moyenne des valeurs mensuelles.

² Durchschnitt aus Tageswerten.
Moyenne des valeurs journalières.

³ Gold und Forderungen aus Goldgeschäften + Devisenanlagen abzüglich Devisen-Swaps zwischen den Banken und der SNB + Reserveposition beim IWF + Internationale Zahlungsmittel + Währungshilfekredite /. Girokonten ausländischer Banken und Institutionen (bis März 1998 enthalten in «Währungsreserven», ab April 1998 enthalten in «Sonstiges»).

Or et créances résultant d'opérations sur or + placements de devises, déduction faite des swaps devises contre francs conclus entre les banques et la BNS + position de réserve au FMI + moyens de paiement internationaux + crédits d'aide monétaire /. comptes de virements de banques et d'institutions étrangères (sous «Réserves monétaires» jusqu'en mars 1998, puis sous «Autres» depuis avril 1998).

⁴ Forderungen aus Repo-Geschäften in Schweizer Franken + Inländische Geldmarktforderungen + Lombardvorschüsse.
Créances en francs suisses résultant de pensions de titres + créances à court terme sur débiteurs suisses + avances sur nantissement.

⁵ Forderungen gegenüber Inlandkorrespondenten + Übrige Aktiven /. Verbindlichkeiten gegenüber dem Bund /. Girokonten ausländischer Banken und Institutionen (bis März 1998 enthalten in «Währungsreserven») /. Übrige Sichtverbindlichkeiten /. Verbindlichkeiten aus Repo-Geschäften in Schweizer Franken /. Sonstige Passiven /. Rückstellungen /. Aktienkapital und Reservefonds.

Créances sur les correspondants en Suisse + autres actifs /. engagements envers la Confédération /. comptes de virements de banques et d'institutions étrangères (sous «Réserves monétaires» jusqu'en mars 1998) /. autres engagements à vue /. engagements en francs suisses résultant de pensions de titres /. autres passifs /. provisions /. capital-actions et fonds de réserve.

Veränderung gegenüber dem entsprechenden Vorjahresmonat / Variation par rapport au mois correspondant de l'année précédente

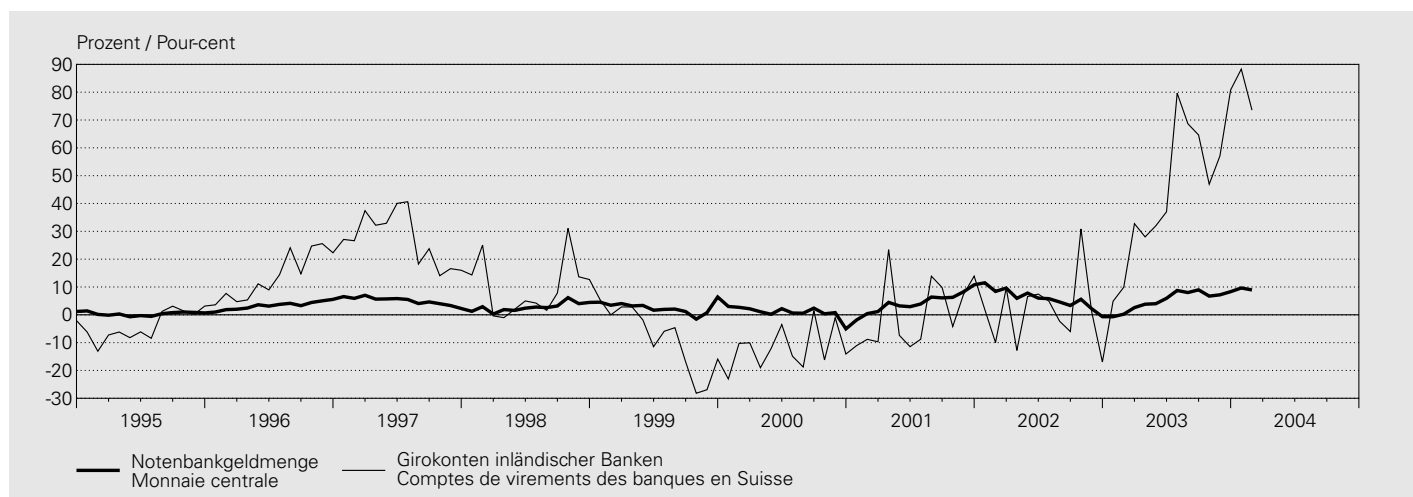

In Millionen Franken / En millions de francs

| Jahr ¹ Monat ² | Verwendung Utilisation | | Girokonten inländischer Banken ³ | | Notenbankgeldmenge (1 + 3) Monnaie centrale (1 + 3) | | Saisonbereinigte Notenbankgeldmenge ⁴ Monnaie centrale désaisonnalisée ⁴ | | Saison- faktor (5/7) Coefficient saisonnier (5/7) |
|---|---------------------------------------|----------------|--|----------------|--|----------------|--|------------|--|
| | Notenumlauf Billets en circulation | % ⁵ | Comptes de virements des banques en Suisse ³ | % ⁵ | % ⁵ | % ⁵ | % ⁵ | | |
| Année ¹ Mois ² | 1 | 2 | 3 | 4 | 5 | 6 | 7 | 8 | 9 |
| 1994 | 27 369 | 1.9 | 2 681 | 1.0 | 30 051 | 1.8 | 30 070 | 1.9 | . |
| 1995 | 27 573 | 0.7 | 2 574 | -0.2 | 30 147 | 0.7 | 30 129 | 0.5 | . |
| 1996 | 28 221 | 2.4 | 2 936 | 14.1 | 31 157 | 3.4 | 31 185 | 3.5 | . |
| 1997 | 29 004 | 2.8 | 3 713 | 26.5 | 32 717 | 5.0 | 32 691 | 4.8 | . |
| 1998 | 29 565 | 1.9 | 4 063 | 9.4 | 33 628 | 2.8 | 33 665 | 3.0 | . |
| 1999 | 30 810 | 4.2 | 3 690 | -9.2 | 34 500 | 2.6 | 34 457 | 2.4 | . |
| 2000 | 31 550 | 2.4 | 3 246 | -12.0 | 34 797 | 0.9 | 34 800 | 1.0 | . |
| 2001 | 33 047 | 4.7 | 3 252 | 0.2 | 36 299 | 4.3 | 36 304 | 4.3 | . |
| 2002 | 35 126 | 6.3 | 3 258 | 0.2 | 38 384 | 5.7 | 38 384 | 5.7 | . |
| 2003 | 35 663 | 1.5 | 4 750 | 45.8 | 40 412 | 5.3 | 40 417 | 5.3 | . |
| 2003 02 | 35 230 | -0.6 | 3 360 | 9.9 | 38 590 | 0.2 | 38 357 | 0.2 | 1.006 |
| 2003 03 | 35 318 | -0.3 | 4 541 | 32.7 | 39 859 | 2.6 | 39 664 | 2.6 | 1.005 |
| 2003 04 | 35 619 | 1.6 | 4 045 | 28.0 | 39 664 | 3.8 | 39 564 | 3.8 | 1.003 |
| 2003 05 | 35 462 | 1.4 | 4 272 | 32.0 | 39 734 | 4.0 | 39 929 | 4.0 | 0.995 |
| 2003 06 | 35 522 | 2.8 | 4 665 | 37.0 | 40 187 | 5.9 | 40 544 | 5.9 | 0.991 |
| 2003 07 | 35 521 | 2.4 | 5 535 | 79.6 | 41 056 | 8.7 | 41 482 | 8.7 | 0.990 |
| 2003 08 | 35 154 | 2.1 | 5 612 | 68.7 | 40 766 | 8.0 | 41 551 | 7.9 | 0.981 |
| 2003 09 | 35 277 | 3.1 | 5 928 | 64.6 | 41 205 | 9.0 | 42 074 | 8.9 | 0.979 |
| 2003 10 | 35 335 | 2.5 | 5 259 | 46.9 | 40 594 | 6.7 | 41 273 | 6.7 | 0.984 |
| 2003 11 | 35 307 | 2.2 | 5 368 | 57.1 | 40 675 | 7.2 | 41 248 | 7.1 | 0.986 |
| 2003 12 | 37 830 | 2.3 | 5 515 | 80.8 | 43 345 | 8.3 | 41 387 | 8.6 | 1.047 |
| 2004 01 | 37 605 | 3.4 | 5 455 | 88.3 | 43 060 | 9.6 | 41 674 | 9.9 | 1.033 |
| 2004 02 | 36 204 | 2.8 | 5 831 | 73.5 | 42 035 | 8.9 | 41 785 | 8.9 | 1.006 |

¹ Durchschnitt aus Monatswerten.
Moyenne des valeurs mensuelles.

² Durchschnitt aus Tageswerten.
Moyenne des valeurs journalières.

³ Girokonten: Ab 1995 bereinigt um Bestände von Nicht-Banken (vgl. Textteil der Monatsberichte Januar und Februar 1995). Die Veränderungsdaten der Girokonten inländischer Banken und der Notenbankgeldmengen beziehen sich im Jahre 1995 auf Werte, die um Bestände von Nicht-Banken bereinigt worden sind. Comptes de virements: Depuis 1995, les données du secteur non bancaire ne sont plus incluses dans cette statistique (voir commentaire des Bulletins mensuels de janvier et février 1995). Les taux de variation des avoirs que les banques en Suisse détiennent en comptes de virements et ceux de la monnaie centrale se réfèrent, pour 1995, à des données qui n'incluent plus celles d'établissements du secteur non bancaire.

⁴ Das Saisonbereinigungsverfahren ist im Textteil des Statistischen Monatshefts Nr. 2/2004 der SNB beschrieben.
La procédure de désaisonnalisation est décrite dans le commentaire du Bulletin mensuel de statistiques économiques no 2/2004 de la BNS.

⁵ Veränderung gegenüber dem entsprechenden Vorjahresmonat.
Variation par rapport au mois correspondant de l'année précédente.

B2 Geldmengen¹ M₁, M₂ und M₃ Masses monétaires¹ M₁, M₂ et M₃

Bestände / Niveau

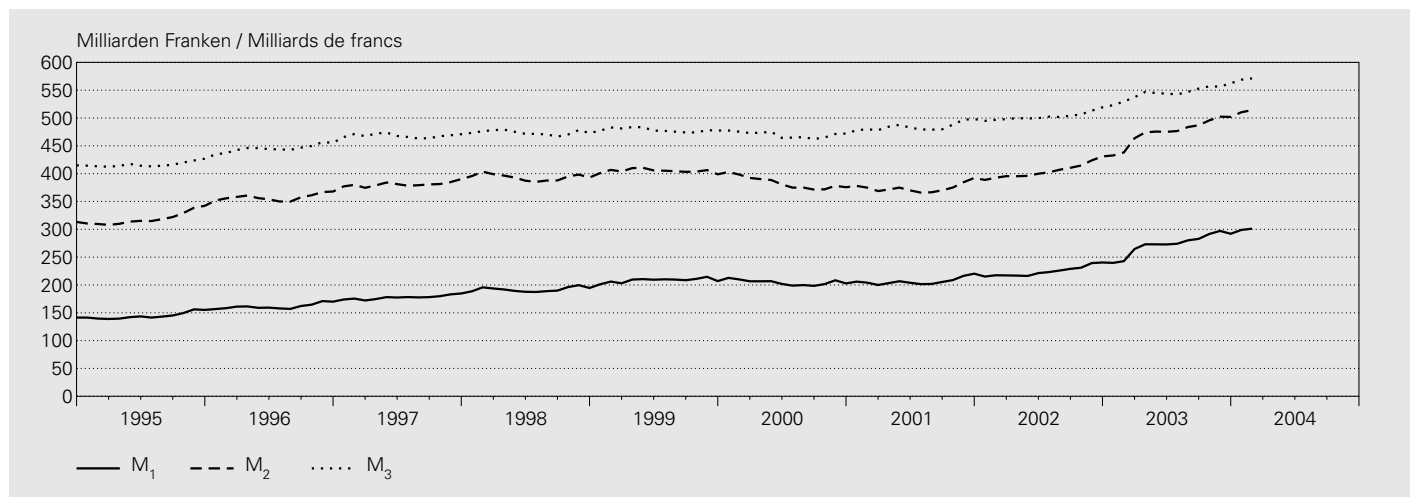

In Millionen Franken / En millions de francs

| Jahr ^{2,4} Monat ^{3,4} | Inkl. Fürstentum Liechtenstein Y compris la Principauté de Liechtenstein | | | | | | | |
|---|---|----------------|---|--|----------------------------------|--|----------------|--|
| | Bargeldumlauf | Sichteinlagen | Einlagen auf Transaktions- konti ⁵ | Geldmenge M ₁ (1 + 2 + 3) | Spareinlagen ⁶ | Geldmenge M ₂ (4 + 5) | Termineinlagen | Geldmenge M ₃ (6 + 7) |
| Année ^{2,4} Mois ^{3,4} | Numéraire en circulation | Dépôts à vue | Comptes de transactions ⁵ | Masse monétaire M ₁ (1 + 2 + 3) | Dépôts d'épargne ⁶ | Masse monétaire M ₂ (4 + 5) | Dépôts à terme | Masse monétaire M ₃ (6 + 7) |
| | 1 | 2 | 3 | 4 | 5 | 6 | 7 | 8 |
| 1994 | 25 789 | 60 647 | 48 983 | 135 419 | 168 998 | 304 417 | 103 289 | 407 706 |
| 1995 | 26 021 | 64 489 | 54 141 | 144 651 | 174 732 | 319 383 | 97 300 | 416 683 |
| 1996 | 26 704 | 74 567 | 60 287 | 161 557 | 195 960 | 357 517 | 87 967 | 445 484 |
| 1997 | 27 569 | 85 646 | 64 579 | 177 794 | 203 091 | 380 885 | 87 294 | 468 179 |
| 1998 | 27 962 | 95 262 | 68 752 | 191 976 | 201 564 | 393 540 | 80 148 | 473 688 |
| 1999 | 28 915 | 105 917 | 73 595 | 208 427 | 196 593 | 405 020 | 73 516 | 478 537 |
| 2000 | 29 599 | 101 029 | 73 901 | 204 530 | 178 855 | 383 385 | 86 642 | 470 027 |
| 2001 | 31 119 | 100 342 | 75 067 | 206 528 | 167 866 | 374 394 | 109 979 | 484 374 |
| 2002 | 32 790 | 110 665 | 80 952 | 224 407 | 180 440 | 404 847 | 98 142 | 502 989 |
| 2003 | 33 209 | 150 234 | 90 227 | 273 670 | 201 907 | 475 577 | 69 736 | 545 313 |
| 2003 02 | 33 071 | 122 392 | 87 368 | 242 831 | 195 291 | 438 122 | 91 515 | 529 637 |
| 2003 03 | 33 029 | 143 742 | 87 852 | 264 623 | 199 063 | 463 686 | 73 676 | 537 362 |
| 2003 04 | 33 116 | 150 818 | 89 187 | 273 121 | 201 013 | 474 134 | 72 726 | 546 860 |
| 2003 05 | 33 034 | 149 690 | 90 325 | 273 049 | 202 608 | 475 657 | 69 265 | 544 922 |
| 2003 06 | 33 034 | 149 945 | 89 888 | 272 867 | 202 349 | 475 216 | 68 560 | 543 776 |
| 2003 07 | 32 472 | 151 247 | 90 364 | 274 083 | 202 556 | 476 639 | 65 823 | 542 462 |
| 2003 08 | 32 788 | 155 022 | 92 347 | 280 157 | 203 660 | 483 817 | 63 139 | 546 956 |
| 2003 09 | 32 911 | 158 330 | 91 596 | 282 837 | 204 119 | 486 956 | 65 974 | 552 930 |
| 2003 10 | 32 889 | 167 120 | 91 606 | 291 615 | 204 119 | 495 734 | 61 147 | 556 881 |
| 2003 11 | 33 413 | 168 765 | 94 988 | 297 166 | 205 174 | 502 340 | 54 170 | 556 510 |
| 2003 12 | 35 700 | 163 321 | 93 003 | 292 024 | 209 896 | 501 920 | 60 385 | 562 305 |
| 2004 01 | 33 842 | 171 716 | 93 316 | 298 874 | 211 473 | 510 347 | 58 554 | 568 901 |
| 2004 02 | 33 605 | 172 358 | 95 192 | 301 155 | 213 031 | 514 186 | 56 982 | 571 168 |

Veränderung gegenüber dem entsprechenden Vorjahresmonat / Variation par rapport au mois correspondant de l'année précédente

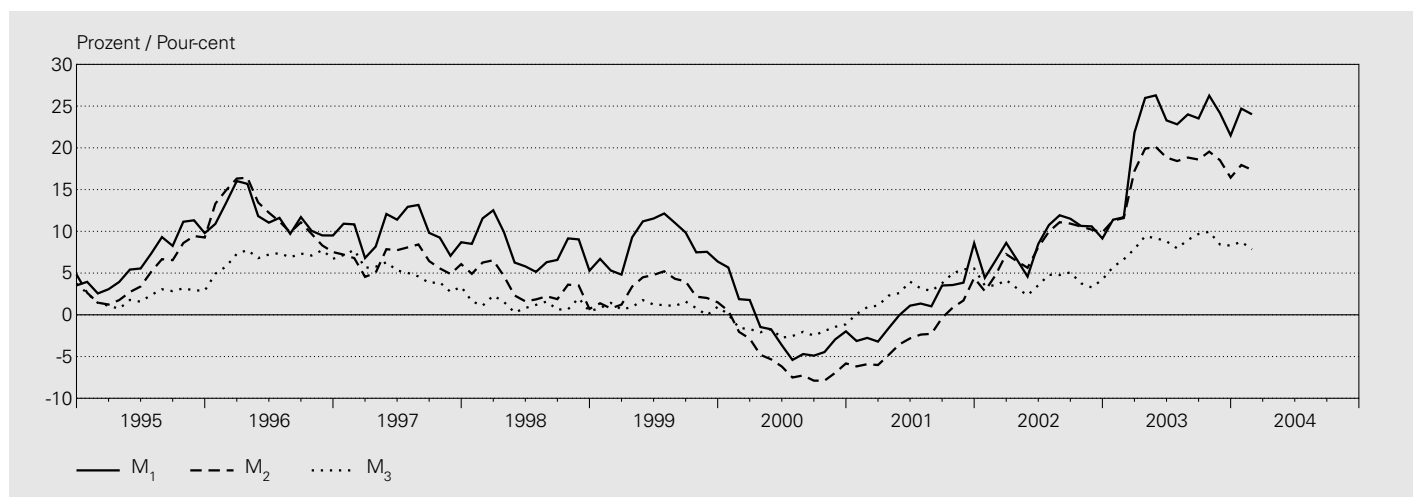

In Prozent / En pour-cent

| Jahr ⁴ Monat ⁴ | Inkl. Fürstentum Liechtenstein Y compris la Principauté de Liechtenstein | | | | | | | |
|---|---|---------------|---|-----------------------------------|----------------------------------|-----------------------------------|----------------|-----------------------------------|
| | Bargeldumlauf | Sichteinlagen | Einlagen auf Transaktions- konti ⁵ | Geldmenge M ₁ | Spareinlagen ⁶ | Geldmenge M ₂ | Termineinlagen | Geldmenge M ₃ |
| Année ⁴ Mois ⁴ | Numéraire en circulation | Dépôts à vue | Comptes de transactions ⁵ | Masse monétaire M ₁ | Dépôts d'épargne ⁶ | Masse monétaire M ₂ | Dépôts à terme | Masse monétaire M ₃ |
| | 1 | 2 | 3 | 4 | 5 | 6 | 7 | 8 |
| 1994 | 1.7 | 7.8 | 5.1 | 5.6 | 14.2 | 10.2 | -7.5 | 5.1 |
| 1995 | 0.9 | 6.3 | 10.5 | 6.8 | 3.4 | 4.9 | -5.8 | 2.2 |
| 1996 | 2.6 | 15.6 | 11.4 | 11.7 | 12.1 | 11.9 | -9.6 | 6.9 |
| 1997 | 3.2 | 14.9 | 7.1 | 10.1 | 3.6 | 6.5 | -0.8 | 5.1 |
| 1998 | 1.4 | 11.2 | 6.5 | 8.0 | -0.8 | 3.3 | -8.2 | 1.2 |
| 1999 | 3.4 | 11.2 | 7.0 | 8.6 | -2.5 | 2.9 | -8.3 | 1.0 |
| 2000 | 2.4 | -4.6 | 0.4 | -1.9 | -9.0 | -5.3 | 17.9 | -1.8 |
| 2001 | 5.1 | -0.7 | 1.6 | 1.0 | -6.1 | -2.3 | 26.9 | 3.1 |
| 2002 | 5.4 | 10.3 | 7.8 | 8.7 | 7.5 | 8.1 | -10.8 | 3.8 |
| 2003 | 1.3 | 35.8 | 11.5 | 22.0 | 11.9 | 17.5 | -28.9 | 8.4 |
| 2003 02 | -0.2 | 17.8 | 8.7 | 11.7 | 11.5 | 11.6 | -12.0 | 6.6 |
| 2003 03 | -0.5 | 38.7 | 9.2 | 21.8 | 11.6 | 17.2 | -28.2 | 7.9 |
| 2003 04 | 1.3 | 44.9 | 11.4 | 26.0 | 12.5 | 19.9 | -30.3 | 9.4 |
| 2003 05 | 2.3 | 44.3 | 12.6 | 26.3 | 12.7 | 20.1 | -32.8 | 9.2 |
| 2003 06 | 1.3 | 38.2 | 12.1 | 23.3 | 13.3 | 18.8 | -31.4 | 8.8 |
| 2003 07 | 2.4 | 35.0 | 13.8 | 22.8 | 12.9 | 18.4 | -34.2 | 8.0 |
| 2003 08 | 2.6 | 37.7 | 13.5 | 24.0 | 12.4 | 18.8 | -33.4 | 9.0 |
| 2003 09 | 2.1 | 37.1 | 12.7 | 23.5 | 12.4 | 18.6 | -29.5 | 9.7 |
| 2003 10 | 2.4 | 42.2 | 12.6 | 26.3 | 11.1 | 19.5 | -33.4 | 9.9 |
| 2003 11 | 2.2 | 38.6 | 11.9 | 24.2 | 11.2 | 18.5 | -39.4 | 8.4 |
| 2003 12 | 0.8 | 34.7 | 11.1 | 21.5 | 10.1 | 16.4 | -31.5 | 8.3 |
| 2004 01 | 2.4 | 40.3 | 10.8 | 24.7 | 9.6 | 17.9 | -35.3 | 8.7 |
| 2004 02 | 1.6 | 40.8 | 9.0 | 24.0 | 9.1 | 17.4 | -37.7 | 7.8 |

¹ Definition 1995. Abgrenzung und Berechnung vgl. Quartalsheft 1/1995.
Définition de 1995. Voir Monnaie et conjoncture, bulletin trimestriel de la BNS, 1/1995.

² Durchschnitt aus Monatsendwerten.
Moyenne des valeurs de fin de mois.

³ Monatsendwerte.
Valeurs de fin de mois.

⁴ 2003 und 2004: provisorische Werte.
2003 et 2004: chiffres provisoires.

⁵ Einlagen auf den Spar- und Depositenkonti, die vor allem Zahlungszwecken dienen.
Comptes d'épargne et de dépôts qui servent principalement au trafic des paiements.

⁶ Einlagen auf Spar- und Depositenkonti minus die unter diesen Positionen enthaltenen Einlagen zu Zahlungszwecken ./ Vorsorgegelder.
Comptes d'épargne et de dépôts, sans ceux qui servent principalement au trafic des paiements ./ fonds de prévoyance.

B3 Kassenliquidität – Liquidität I¹ / Liquidité de caisse – Liquidité I¹

In Millionen Franken / En millions de francs

| Unterlegungsperiode ² Période d'application ² | Greifbare Mittel ³ Disponibilités effectives ³ | Geforderte Mittel ⁴ Disponibilités exigées ⁴ | Liquiditätsgrad I in % (1/2) Degré de liquidité I en % (1/2) | Unterlegungsperiode ² Période d'application ² | Greifbare Mittel ³ Disponibilités effectives ³ | Geforderte Mittel ⁴ Disponibilités exigées ⁴ | Liquiditätsgrad I in % (1/2) Degré de liquidité I en % (1/2) |
|--|---|---|---|---|---|---|---|
| | 1 | 2 | 3 | | 1 | 2 | 3 |
| Kantonalbanken / Banques cantonales | | | | Grossbanken / Grandes banques | | | |
| 1994 | 1 871 | 1 319 | 142 | 1994 | 3 307 | 2 973 | 111 |
| 1995 | 1 901 | 1 222 | 156 | 1995 | 3 396 | 3 061 | 111 |
| 1996 | 1 837 | 1 370 | 134 | 1996 | 3 679 | 3 349 | 110 |
| 1997 | 1 873 | 1 371 | 137 | 1997 | 3 944 | 3 500 | 113 |
| 1998 | 2 289 | 1 468 | 156 | 1998 | 3 631 | 3 527 | 103 |
| 1999 | 2 601 | 1 517 | 172 | 1999 | 4 175 | 3 156 | 132 |
| 2000 | 2 103 | 1 608 | 131 | 2000 | 3 207 | 3 102 | 103 |
| 2001 | 2 336 | 1 722 | 136 | 2001 | 3 863 | 3 619 | 107 |
| 2002 | 2 330 | 1 684 | 138 | 2002 | 3 724 | 3 656 | 102 |
| 2003 | 2 443 | 1 668 | 146 | 2003 | 4 178 | 3 917 | 107 |
| 2002 12 | 2 330 | 1 684 | 138 | 2002 12 | 3 724 | 3 656 | 102 |
| 2003 01 | 1 920 | 1 692 | 114 | 2003 01 | 3 749 | 3 672 | 102 |
| 2003 02 | 2 242 | 1 702 | 132 | 2003 02 | 3 848 | 3 644 | 106 |
| 2003 03 | 2 254 | 1 711 | 132 | 2003 03 | 3 767 | 3 630 | 104 |
| 2003 04 | 2 093 | 1 697 | 123 | 2003 04 | 3 779 | 3 659 | 103 |
| 2003 05 | 2 070 | 1 694 | 122 | 2003 05 | 3 930 | 3 759 | 105 |
| 2003 06 | 2 334 | 1 687 | 138 | 2003 06 | 4 121 | 3 797 | 109 |
| 2003 07 | 2 200 | 1 687 | 130 | 2003 07 | 4 056 | 3 837 | 106 |
| 2003 08 | 2 025 | 1 659 | 122 | 2003 08 | 3 918 | 3 760 | 104 |
| 2003 09 | 2 009 | 1 656 | 121 | 2003 09 | 3 894 | 3 730 | 104 |
| 2003 10 | 1 946 | 1 657 | 117 | 2003 10 | 3 794 | 3 744 | 101 |
| 2003 11 | 2 078 | 1 667 | 125 | 2003 11 | 4 055 | 3 816 | 106 |
| 2003 12 | 2 443 | 1 668 | 146 | 2003 12 | 4 178 | 3 917 | 107 |
| Regionalbanken und Sparkassen Banques régionales et caisses d'épargne | | | | Raiffeisenbanken⁵ / Banques Raiffeisen⁵ | | | |
| 1994 | 701 | 331 | 212 | 1994 | 393 | 219 | 180 |
| 1995 | 756 | 330 | 229 | 1995 | 406 | 223 | 182 |
| 1996 | 752 | 337 | 223 | 1996 | 493 | 255 | 193 |
| 1997 | 748 | 348 | 215 | 1997 | 571 | 284 | 201 |
| 1998 | 825 | 354 | 233 | 1998 | 703 | 328 | 214 |
| 1999 | 1 423 | 374 | 381 | 1999 | 827 | 349 | 237 |
| 2000 | 1 150 | 391 | 294 | 2000 | 796 | 377 | 211 |
| 2001 | 1 156 | 415 | 279 | 2001 | 819 | 448 | 183 |
| 2002 | 1 295 | 422 | 307 | 2002 | 806 | 434 | 186 |
| 2003 | 1 332 | 475 | 281 | 2003 | 1 216 | 606 | 201 |
| 2002 12 | 1 295 | 422 | 307 | 2002 12 | 806 | 434 | 186 |
| 2003 01 | 1 256 | 421 | 298 | 2003 01 | 988 | 477 | 207 |
| 2003 02 | 1 258 | 420 | 299 | 2003 02 | 962 | 481 | 200 |
| 2003 03 | 1 331 | 420 | 317 | 2003 03 | 868 | 485 | 179 |
| 2003 04 | 1 314 | 426 | 308 | 2003 04 | 886 | 469 | 189 |
| 2003 05 | 1 223 | 432 | 283 | 2003 05 | 860 | 465 | 185 |
| 2003 06 | 1 239 | 440 | 282 | 2003 06 | 910 | 467 | 195 |
| 2003 07 | 1 278 | 444 | 288 | 2003 07 | 1 242 | 491 | 253 |
| 2003 08 | 1 295 | 452 | 286 | 2003 08 | 1 655 | 520 | 318 |
| 2003 09 | 1 283 | 457 | 281 | 2003 09 | 1 244 | 551 | 226 |
| 2003 10 | 1 258 | 467 | 270 | 2003 10 | 1 199 | 564 | 213 |
| 2003 11 | 1 303 | 472 | 276 | 2003 11 | 1 307 | 585 | 224 |
| 2003 12 | 1 332 | 475 | 281 | 2003 12 | 1 216 | 606 | 201 |
| Übrige Banken / Autres banques | | | | Übrige Banken: davon ausländisch beherrschte Banken⁶ Autres banques: dont banques en mains étrangères⁶ | | | |
| 1994 | . | . | 153 | 1994 | 523 | 347 | 151 |
| 1995 | . | . | 157 | 1995 | 526 | 325 | 162 |
| 1996 | . | . | 162 | 1996 | 630 | 359 | 175 |
| 1997 | . | . | 203 | 1997 | 747 | 352 | 212 |
| 1998 | . | . | 197 | 1998 | 921 | 435 | 212 |
| 1999 | . | . | 243 | 1999 | 1 100 | 390 | 282 |
| 2000 | 1 932 | 1 103 | 175 | 2000 | 751 | 367 | 205 |
| 2001 | 1 782 | 1 038 | 172 | 2001 | 683 | 382 | 179 |
| 2002 | 1 791 | 1 038 | 173 | 2002 | 687 | 377 | 182 |
| 2003 | 2 628 | 1 132 | 232 | 2003 | 1 027 | 451 | 228 |
| 2002 12 | 1 791 | 1 038 | 173 | 2002 12 | 687 | 377 | 182 |
| 2003 01 | 1 535 | 1 030 | 149 | 2003 01 | 613 | 384 | 160 |
| 2003 02 | 1 701 | 1 036 | 164 | 2003 02 | 655 | 400 | 164 |
| 2003 03 | 2 204 | 1 036 | 213 | 2003 03 | 755 | 402 | 188 |
| 2003 04 | 2 240 | 1 064 | 210 | 2003 04 | 729 | 413 | 177 |
| 2003 05 | 2 441 | 1 098 | 222 | 2003 05 | 758 | 426 | 178 |
| 2003 06 | 2 449 | 1 140 | 215 | 2003 06 | 791 | 448 | 177 |
| 2003 07 | 2 634 | 1 174 | 224 | 2003 07 | 839 | 461 | 182 |
| 2003 08 | 2 566 | 1 164 | 220 | 2003 08 | 870 | 461 | 189 |
| 2003 09 | 2 523 | 1 156 | 218 | 2003 09 | 868 | 451 | 193 |
| 2003 10 | 2 363 | 1 148 | 206 | 2003 10 | 872 | 449 | 194 |
| 2003 11 | 2 465 | 1 154 | 214 | 2003 11 | 934 | 456 | 205 |
| 2003 12 | 2 628 | 1 132 | 232 | 2003 12 | 1 027 | 451 | 228 |

| Unterlegungsperiode ² Période d'application ² | Greifbare Mittel ³ | Geforderte Mittel ⁴ | Liquiditätsgrad I in % (1/2) Degré de liquidité I en % (1/2) | Unterlegungsperiode ² Période d'application ² | Greifbare Mittel ³ | Geforderte Mittel ⁴ | Liquiditätsgrad I in % (1/2) Degré de liquidité I en % (1/2) |
|--|--|-------------------------------------|---|--|--|-------------------------------------|---|
| | Disponibilités effectives ³ | Disponibilités exigées ⁴ | | | Disponibilités effectives ³ | Disponibilités exigées ⁴ | |
| | 1 | 2 | 3 | | 1 | 2 | 3 |
| Filialen ausländischer Banken / Succursales de banques étrangères | | | | Privatbankiers / Banquiers privés | | | |
| 1994 | 91 | 73 | 125 | 1994 | 133 | 72 | 183 |
| 1995 | 108 | 88 | 123 | 1995 | 123 | 86 | 143 |
| 1996 | 119 | 77 | 154 | 1996 | 142 | 99 | 143 |
| 1997 | 170 | 125 | 136 | 1997 | 186 | 126 | 147 |
| 1998 | 210 | 144 | 146 | 1998 | 475 | 166 | 287 |
| 1999 | 266 | 141 | 188 | 1999 | 491 | 168 | 292 |
| 2000 | 268 | 153 | 175 | 2000 | 231 | 169 | 137 |
| 2001 | 193 | 140 | 138 | 2001 | 218 | 153 | 143 |
| 2002 | 196 | 147 | 133 | 2002 | 193 | 135 | 143 |
| 2003 | 285 | 129 | 221 | 2003 | 446 | 169 | 264 |
| 2002 12 | 196 | 147 | 133 | 2002 12 | 193 | 135 | 143 |
| 2003 01 | 183 | 144 | 127 | 2003 01 | 182 | 144 | 126 |
| 2003 02 | 189 | 153 | 124 | 2003 02 | 241 | 149 | 161 |
| 2003 03 | 195 | 155 | 126 | 2003 03 | 279 | 155 | 180 |
| 2003 04 | 230 | 176 | 131 | 2003 04 | 290 | 156 | 186 |
| 2003 05 | 321 | 187 | 171 | 2003 05 | 287 | 163 | 176 |
| 2003 06 | 251 | 203 | 124 | 2003 06 | 278 | 167 | 166 |
| 2003 07 | 296 | 175 | 169 | 2003 07 | 277 | 169 | 164 |
| 2003 08 | 283 | 157 | 180 | 2003 08 | 285 | 166 | 171 |
| 2003 09 | 337 | 122 | 277 | 2003 09 | 322 | 167 | 193 |
| 2003 10 | 220 | 125 | 175 | 2003 10 | 345 | 168 | 206 |
| 2003 11 | 221 | 111 | 199 | 2003 11 | 353 | 169 | 209 |
| 2003 12 | 285 | 129 | 221 | 2003 12 | 446 | 169 | 264 |

| Total⁷ | | | |
|--------------------------|---------------|--------------|------------|
| 1994 | 7 669 | 5 752 | 133 |
| 1995 | 7 960 | 5 819 | 137 |
| 1996 | 8 408 | 6 346 | 132 |
| 1997 | 9 352 | 6 668 | 140 |
| 1998 | 10 105 | 6 988 | 145 |
| 1999 | 12 285 | 6 734 | 182 |
| 2000 | 9 686 | 6 904 | 140 |
| 2001 | 10 368 | 7 535 | 138 |
| 2002 | 10 335 | 7 516 | 138 |
| 2003 | 12 528 | 8 096 | 155 |
| 2002 12 | 10 335 | 7 516 | 138 |
| 2003 01 | 9 813 | 7 580 | 129 |
| 2003 02 | 10 441 | 7 585 | 138 |
| 2003 03 | 10 900 | 7 592 | 144 |
| 2003 04 | 10 831 | 7 646 | 142 |
| 2003 05 | 11 132 | 7 799 | 143 |
| 2003 06 | 11 583 | 7 901 | 147 |
| 2003 07 | 11 984 | 7 978 | 150 |
| 2003 08 | 12 027 | 7 879 | 153 |
| 2003 09 | 11 613 | 7 839 | 148 |
| 2003 10 | 11 125 | 7 872 | 141 |
| 2003 11 | 11 781 | 7 973 | 148 |
| 2003 12 | 12 528 | 8 096 | 155 |

¹ Gemäss Art. 19 BankV vom 25. November 1987.
Selon l'art. 19 OB du 25 novembre 1987.

² Unterlegungsperiode: je vom 20. Tag eines Monats bis zum 19. Tag des Folgemonats (Jahr: 20. Dezember bis 19. Januar des folgenden Jahres).
Période d'application: du 20 d'un mois au 19 du mois suivant (en regard des années: du 20 décembre au 19 janvier suivant).

³ Durchschnitt aus Tageswerten der Unterlegungsperiode.
Moyenne des valeurs journalières de la période d'application.

⁴ 2,5% des Durchschnitts aus den drei der Unterlegungsperiode vorausgehenden Monatsendwerten der kurzfristigen Verbindlichkeiten.
2,5% de la valeur moyenne des engagements à court terme aux trois fins de mois précédant la période d'application.

⁵ Die Angaben des Schweizer Verbandes der Raiffeisenbanken sind mit denen der Zentralbank konsolidiert.
Les données des banques Raiffeisen sont consolidées avec celles de la Banque centrale de l'Union Suisse des Banques Raiffeisen.

⁶ Teil der Gruppe «Übrige Banken».
Composante de la catégorie «Autres banques».

⁷ 346 Institute. Banken in Liechtenstein nicht enthalten.
346 établissements. Les banques établies dans la Principauté de Liechtenstein ne sont pas prises en considération.

B4 Gesamtliquidität – Liquidität II¹ / Liquidité globale – Liquidité II¹

In Millionen Franken / En millions de francs

| Quartalsende | Greifbare Mittel und leicht verwertbare Aktiven ² | Geforderte Mittel ³ | Liquiditätsgrad II in % (1/2) |
|------------------|--|--------------------------------|----------------------------------|
| Fin de trimestre | Disponibilités et actifs facilement réalisables ² | Montant exigé ³ | Degré de liquidité II en % (1/2) |
| | 1 | 2 | 3 |

Kantonalbanken / Banques cantonales

| | | | |
|----------|--------|--------|-----|
| 1998 IV | 16 106 | 10 620 | 152 |
| 1999 IV | 18 622 | 10 956 | 170 |
| 2000 IV | 16 256 | 12 582 | 129 |
| 2001 IV | 19 409 | 11 965 | 162 |
| 2002 IV | 20 340 | 12 142 | 168 |
| 2002 III | 19 608 | 11 738 | 167 |
| 2002 IV | 20 340 | 12 142 | 168 |
| 2003 I | 21 526 | 11 582 | 186 |
| 2003 II | 22 794 | 11 355 | 201 |
| 2003 III | 21 555 | 11 741 | 184 |

Regionalbanken und Sparkassen

Banques régionales et caisses d'épargne

| | | | |
|----------|-------|-------|-----|
| 1998 IV | 5 065 | 2 954 | 171 |
| 1999 IV | 5 501 | 2 954 | 186 |
| 2000 IV | 5 043 | 2 984 | 169 |
| 2001 IV | 5 473 | 3 145 | 174 |
| 2002 IV | 6 065 | 3 287 | 184 |
| 2002 III | 5 945 | 3 152 | 189 |
| 2002 IV | 6 065 | 3 287 | 184 |
| 2003 I | 6 759 | 3 348 | 202 |
| 2003 II | 6 582 | 3 542 | 186 |
| 2003 III | 6 725 | 3 671 | 183 |

Übrige Banken / Autres banques

| | | | |
|----------|--------|--------|-----|
| 1998 IV | 27 339 | 11 024 | 248 |
| 1999 IV | 33 424 | 14 673 | 228 |
| 2000 IV | 32 987 | 15 824 | 208 |
| 2001 IV | 45 268 | 20 699 | 219 |
| 2002 IV | 46 454 | 21 368 | 217 |
| 2002 III | 40 846 | 20 638 | 198 |
| 2002 IV | 46 454 | 21 368 | 217 |
| 2003 I | 48 939 | 22 618 | 216 |
| 2003 II | 53 479 | 25 236 | 212 |
| 2003 III | 52 190 | 23 285 | 224 |

Filialen ausländischer Banken / Succursales de banques étrangères

| | | | |
|----------|-------|-------|-----|
| 1998 IV | 2 119 | 1 228 | 173 |
| 1999 IV | 2 327 | 479 | 486 |
| 2000 IV | 2 326 | 714 | 326 |
| 2001 IV | 1 935 | 888 | 218 |
| 2002 IV | 2 395 | 510 | 470 |
| 2002 III | 2 250 | 854 | 264 |
| 2002 IV | 2 395 | 510 | 470 |
| 2003 I | 2 424 | 760 | 319 |
| 2003 II | 1 920 | 566 | 339 |
| 2003 III | 1 725 | 622 | 277 |

| Quartalsende | Greifbare Mittel und leicht verwertbare Aktiven ² | Geforderte Mittel ³ | Liquiditätsgrad II in % (1/2) |
|------------------|--|--------------------------------|----------------------------------|
| Fin de trimestre | Disponibilités et actifs facilement réalisables ² | Montant exigé ³ | Degré de liquidité II en % (1/2) |
| | 1 | 2 | 3 |

Grossbanken / Grandes banques

| | | | |
|----------|---------|---------|-----|
| 1998 IV | 143 807 | 55 518 | 259 |
| 1999 IV | 118 758 | 52 582 | 226 |
| 2000 IV | 110 292 | 61 909 | 178 |
| 2001 IV | 183 025 | 119 391 | 153 |
| 2002 IV | 159 211 | 111 200 | 143 |
| 2002 III | 169 228 | 115 387 | 147 |
| 2002 IV | 159 211 | 111 200 | 143 |
| 2003 I | 181 141 | 114 611 | 158 |
| 2003 II | 194 336 | 109 629 | 177 |
| 2003 III | 179 132 | 114 930 | 156 |

Raiffeisenbanken⁴ / Banques Raiffeisen⁴

| | | | |
|----------|-------|-------|-----|
| 1998 IV | 3 249 | 2 529 | 128 |
| 1999 IV | 3 487 | 2 681 | 130 |
| 2000 IV | 3 410 | 3 063 | 111 |
| 2001 IV | 3 664 | 3 083 | 119 |
| 2002 IV | 3 814 | 3 082 | 124 |
| 2002 III | 4 737 | 3 369 | 141 |
| 2002 IV | 3 814 | 3 082 | 124 |
| 2003 I | 4 188 | 3 306 | 127 |
| 2003 II | 4 825 | 3 660 | 132 |
| 2003 III | 5 351 | 3 467 | 154 |

Übrige Banken: davon ausländisch beherrschte Banken⁵

Autres banques: dont banques en mains étrangères⁵

| | | | |
|----------|--------|--------|-----|
| 1998 IV | 15 410 | 6 305 | 244 |
| 1999 IV | 17 773 | 8 400 | 212 |
| 2000 IV | 18 095 | 7 761 | 233 |
| 2001 IV | 28 389 | 12 540 | 226 |
| 2002 IV | 30 054 | 13 290 | 226 |
| 2002 III | 24 818 | 12 002 | 207 |
| 2002 IV | 30 054 | 13 290 | 226 |
| 2003 I | 30 990 | 14 632 | 212 |
| 2003 II | 32 103 | 15 568 | 206 |
| 2003 III | 33 310 | 14 798 | 225 |

Privatbankiers / Banquiers privés

| | | | |
|----------|-------|-------|-----|
| 1998 IV | 5 102 | 1 352 | 377 |
| 1999 IV | 5 194 | 1 380 | 376 |
| 2000 IV | 4 601 | 1 679 | 274 |
| 2001 IV | 5 038 | 1 565 | 322 |
| 2002 IV | 6 153 | 1 679 | 366 |
| 2002 III | 4 471 | 1 392 | 321 |
| 2002 IV | 6 153 | 1 679 | 366 |
| 2003 I | 4 740 | 1 490 | 318 |
| 2003 II | 5 241 | 1 513 | 346 |
| 2003 III | 5 579 | 1 551 | 360 |

Total⁶

| | | | |
|----------|---------|---------|-----|
| 1998 IV | 202 787 | 85 225 | 238 |
| 1999 IV | 187 312 | 85 704 | 219 |
| 2000 IV | 174 914 | 98 755 | 177 |
| 2001 IV | 263 812 | 160 735 | 164 |
| 2002 IV | 244 432 | 153 267 | 159 |
| 2002 III | 247 084 | 156 530 | 158 |
| 2002 IV | 244 432 | 153 267 | 159 |
| 2003 I | 269 718 | 157 715 | 171 |
| 2003 II | 289 177 | 155 501 | 186 |
| 2003 III | 272 256 | 159 268 | 171 |

¹ Gemäss Art. 15 bis 18 BankV vom 25. November 1987.
Selon les art. 15 à 18 OB du 25 novembre 1987.

² Abzüglich der verpfändeten, leicht verwertbaren Aktiven, soweit sie für bestehende Verpflichtungen haften, einschliesslich Deckungsmarge.
Moins les actifs nantis, facilement réalisables, jusqu'à concurrence des engagements existants pour lesquels ils répondent, y compris la marge de couverture.

³ 33% der kurzfristigen Verbindlichkeiten.
33% des engagements à court terme.

⁴ Die Angaben des Schweizer Verbandes der Raiffeisenbanken sind mit denen der Zentralbank konsolidiert.
Les données des banques Raiffeisen sont consolidées avec celles de la Banque centrale de l'Union Suisse des Banques Raiffeisen.

⁵ Teil der Gruppe «Übrige Banken».
Composante de la catégorie «Autres banques».

⁶ 349 Institute. Banken in Liechtenstein nicht enthalten.
349 établissements. Les banques établies dans la Principauté de Liechtenstein ne sont pas prises en considération.

C1 Zahlungsverkehr Swiss Interbank Clearing (SIC) Trafic des paiements dans le Swiss Interbank Clearing (SIC)

Transaktionen, Umsatz, Umschlagshäufigkeit / Nombre de transactions, capitaux échangés et vitesse de circulation

| Jahr Monat Année Mois | Anzahl Transaktionen Nombre de transactions | | | Umsatz in Millionen Franken Capitaux échangés en millions de francs | | | Umschlagshäufigkeit ¹ Vitesse de circulation ¹ | |
|------------------------------------|--|------------------------|--------------------------------|--|------------------------|--------------------------------|---|--------------------------------|
| | Total | Maximaler Tageswert | Durchschnitt pro Arbeitstag | Total | Maximaler Tageswert | Durchschnitt pro Arbeitstag | Maximaler Tageswert | Durchschnitt pro Arbeitstag |
| | | Maximum quotidien | Moyenne par jour ouvré | | Maximum quotidien | Moyenne par jour ouvré | Maximum quotidien | Moyenne par jour ouvré |
| 1 | 2 | 3 | 4 | 5 | 6 | 7 | 8 | |
| 1994 | 88 717 100 | 924 632 | 349 280 | 33 254 198 | 270 457 | 130 922 | 121 | 61 |
| 1995 | 95 989 732 | 1 154 296 | 382 429 | 32 184 002 | 256 706 | 128 223 | 112 | 57 |
| 1996 | 108 046 882 | 1 156 395 | 427 063 | 38 032 327 | 289 789 | 150 325 | 90 | 58 |
| 1997 | 121 006 273 | 1 302 985 | 480 184 | 45 792 080 | 305 148 | 181 715 | 97 | 58 |
| 1998 | 134 397 879 | 1 322 845 | 529 126 | 46 341 158 | 270 070 | 182 446 | 82 | 50 |
| 1999 | 141 738 254 | 1 384 452 | 555 836 | 43 285 654 | 296 300 | 169 748 | 93 | 50 |
| 2000 | 149 503 459 | 1 821 047 | 595 631 | 44 621 425 | 291 220 | 177 775 | 109 | 56 |
| 2001 | 161 071 528 | 2 077 926 | 644 286 | 45 378 118 | 273 852 | 181 512 | 102 | 56 |
| 2002 | 176 999 237 | 1 873 822 | 705 176 | 44 750 240 | 269 524 | 178 288 | 135 | 56 |
| 2003 | 192 668 744 | 2 145 360 | 767 605 | 44 666 757 | 283 809 | 177 955 | 88 | 39 |
| 2003 02 | 13 711 253 | 1 880 111 | 685 563 | 3 669 880 | 233 634 | 183 494 | 70 | 54 |
| 2003 03 | 15 714 995 | 1 602 867 | 748 333 | 4 179 384 | 242 650 | 199 018 | 61 | 44 |
| 2003 04 | 15 376 346 | 1 734 197 | 768 817 | 3 772 703 | 228 319 | 188 635 | 64 | 46 |
| 2003 05 | 15 717 546 | 1 854 541 | 785 877 | 3 561 341 | 242 084 | 178 067 | 55 | 40 |
| 2003 06 | 15 955 982 | 1 995 544 | 797 799 | 4 084 190 | 283 809 | 204 209 | 56 | 42 |
| 2003 07 | 17 806 325 | 1 501 557 | 774 188 | 4 076 013 | 232 651 | 177 218 | 46 | 32 |
| 2003 08 | 14 088 754 | 1 609 784 | 704 438 | 3 232 372 | 201 561 | 161 619 | 39 | 29 |
| 2003 09 | 16 091 547 | 1 762 929 | 731 434 | 3 781 370 | 216 207 | 171 880 | 52 | 32 |
| 2003 10 | 17 308 637 | 1 506 573 | 752 549 | 3 652 172 | 204 099 | 158 790 | 46 | 32 |
| 2003 11 | 15 256 321 | 2 145 360 | 762 816 | 3 240 117 | 238 617 | 162 006 | 42 | 31 |
| 2003 12 | 20 876 883 | 1 801 992 | 994 137 | 3 540 748 | 215 948 | 168 607 | 53 | 31 |
| 2004 01 | 15 711 983 | 1 890 849 | 785 599 | 3 449 820 | 201 003 | 172 491 | 48 | 34 |
| 2004 02 | 15 158 537 | 2 166 068 | 757 927 | 3 391 746 | 214 825 | 169 587 | 41 | 31 |

Nach Grössenklassen / Ventilation selon le montant des paiements

| Jahr Monat Année Mois | Anzahl Transaktionen Nombre de transactions | | | Umsatz in Millionen Franken Capitaux échangés en millions de francs | | |
|------------------------------------|--|-----------------|---|--|-----------------|---|
| | Grössenklassen (in Franken) Catégories de paiements (en francs) | | | Grössenklassen (in Franken) Catégories de paiements (en francs) | | |
| | 1 – 4 999 | 5 000 – 999 999 | 1 Million und mehr 1 million et plus | 1 – 4 999 | 5 000 – 999 999 | 1 Million und mehr 1 million et plus |
| 1 | 2 | 3 | 4 | 5 | 6 | |
| 1994 | 75 287 028 | 10 948 432 | 2 470 251 | 76 780 | 727 324 | 32 449 146 |
| 1995 | 79 646 636 | 13 915 693 | 2 427 403 | 78 234 | 1 038 836 | 31 066 933 |
| 1996 | 89 401 313 | 15 986 850 | 2 658 719 | 84 791 | 1 255 109 | 36 692 425 |
| 1997 | 97 525 667 | 20 536 731 | 2 943 876 | 91 948 | 1 652 611 | 44 047 521 |
| 1998 | 107 415 787 | 24 175 501 | 2 814 493 | 100 422 | 1 874 094 | 44 367 080 |
| 1999 | 115 680 016 | 23 301 127 | 2 757 111 | 105 790 | 1 642 235 | 41 537 627 |
| 2000 | 121 039 618 | 25 834 821 | 2 629 020 | 109 721 | 1 784 312 | 42 727 392 |
| 2001 | 132 824 574 | 25 478 034 | 2 518 531 | 119 713 | 1 686 414 | 43 476 058 |
| 2002 | 147 196 317 | 27 440 329 | 2 376 429 | 130 586 | 1 691 455 | 43 240 299 |
| 2003 | 161 817 634 | 28 835 092 | 2 016 018 | 138 782 | 1 576 494 | 42 951 479 |
| 2003 02 | 11 513 118 | 2 031 253 | 166 882 | 10 104 | 113 861 | 3 545 915 |
| 2003 03 | 13 142 840 | 2 386 059 | 186 096 | 11 402 | 130 445 | 4 037 537 |
| 2003 04 | 12 935 063 | 2 271 261 | 170 022 | 11 226 | 121 248 | 3 640 228 |
| 2003 05 | 13 248 936 | 2 302 344 | 166 266 | 11 334 | 124 563 | 3 425 444 |
| 2003 06 | 13 237 092 | 2 529 865 | 189 025 | 11 422 | 146 781 | 3 925 987 |
| 2003 07 | 15 036 957 | 2 586 430 | 182 938 | 12 727 | 146 098 | 3 917 187 |
| 2003 08 | 11 683 736 | 2 254 822 | 150 196 | 10 466 | 126 401 | 3 095 505 |
| 2003 09 | 13 323 046 | 2 596 024 | 172 477 | 11 718 | 149 148 | 3 620 503 |
| 2003 10 | 14 636 083 | 2 508 129 | 164 425 | 12 444 | 138 212 | 3 501 516 |
| 2003 11 | 12 723 470 | 2 384 496 | 148 355 | 10 809 | 126 494 | 3 102 814 |
| 2003 12 | 17 878 074 | 2 852 456 | 146 353 | 14 207 | 134 616 | 3 391 924 |
| 2004 01 | 13 166 955 | 2 400 757 | 144 271 | 11 233 | 129 675 | 3 308 913 |
| 2004 02 | 12 665 114 | 2 351 392 | 142 031 | 10 777 | 132 724 | 3 248 246 |

¹ Die Umschlagshäufigkeit ist das Verhältnis zwischen dem SIC-Umsatz und den Giro Guthaben der Banken bei der SNB.
Rapport entre les capitaux échangés et les avoirs que les banques détiennent en comptes de virements à la BNS.

C2 Zahlungsverkehr mit Karten und Checks Trafic des paiements par cartes et chèques

Infrastruktur / Infrastructure

| Jahresende ¹ Quartalsende | Kreditkarten | | Debitkarten | | | Geldausgabegeräte (ATM) ⁴ |
|--|----------------------------|---|----------------------|---|--|--|
| | Cartes de crédit | | Cartes de débit | | | Distributeurs automatiques de billets (DAB) ⁴ |
| Fin d'année ¹ Fin de trimestre | AMEX, ECA/MC, Diners, Visa | | ec/Maestro, Postcard | | | Bancomat, Postomat |
| | Anzahl Karten | Anzahl Vertragsverhältnisse ² | Anzahl Karten | Anzahl Vertragsverhältnisse ² | Anzahl ³ EFTPOS inkl. Tankstellen | Anzahl Geräte |
| | Nombre de cartes | Nombre de relations contractuelles ² | Nombre de cartes | Nombre de relations contractuelles ² | Nombre ³ de TEF/TPV, y compris stations d'essence | Nombre d'appareils |
| | 1 | 2 | 3 | 4 | 5 | 6 |
| 1994 | 2 059 000 | 218 942 | 3 454 000 | 21 778 | 32 842 | 2 931 |
| 1995 | 2 263 000 | 238 761 | 3 716 000 | 34 179 | 48 894 | 3 279 |
| 1996 | 2 450 000 | 255 011 | 4 023 000 | 47 154 | 66 647 | 3 654 |
| 1997 | 2 635 000 | 269 386 | 4 298 000 | 56 787 | 82 682 | 4 290 |
| 1998 | 2 654 000 | 284 243 | 4 671 000 | 69 274 | 101 631 | 4 579 |
| 1999 | 3 041 000 | 286 710 | 5 134 000 | 78 883 | 126 941 | 4 692 |
| 2000 | 3 131 000 | 275 404 | 5 226 500 | 101 935 | 141 032 | 4 864 |
| 2001 | 3 281 200 | 293 518 | 5 532 700 | 112 958 | 154 876 | 5 051 |
| 2002 | 3 333 300 | 313 452 | 5 717 300 | 123 650 | 169 545 | 5 185 |
| 2003 | 3 358 600 | 332 663 | 5 940 100 | 126 166 | 170 130 | 5 303 |
| 2002 I | 3 269 900 | 298 816 | 5 539 700 | 115 247 | 160 371 | 5 065 |
| 2002 II | 3 314 000 | 305 140 | 5 680 400 | 119 063 | 163 388 | 5 172 |
| 2002 III | 3 330 700 | 307 618 | 5 695 100 | 121 081 | 165 454 | 5 181 |
| 2002 IV | 3 333 300 | 313 452 | 5 717 300 | 123 650 | 169 545 | 5 185 |
| 2003 I | 3 329 800 | 317 157 | 5 807 200 | 119 284 | 162 933 | 5 205 |
| 2003 II | 3 340 200 | 322 269 | 6 082 000 | 121 738 | 166 210 | 5 278 |
| 2003 III | 3 346 800 | 328 049 | 6 099 000 | 124 584 | 169 693 | 5 314 |
| 2003 IV | 3 358 600 | 332 663 | 5 940 100 | 126 166 | 170 130 | 5 303 |

¹ Daten für 1999 und frühere Jahre teilweise geschätzt.
Jusqu'à fin 1999, données en partie estimées.

² Ein Vertragspartner (Verkaufsstelle) kann Kredit- bzw. Debitkarten verschiedener Kartenorganisationen akzeptieren. Gezählt werden deshalb die Vertragsverhältnisse zwischen den Verkaufsstellen und den Kartenorganisationen.
Une relation contractuelle (point de vente) peut accepter les cartes de crédit et de débit de plusieurs sociétés de cartes. On compte par conséquent les relations contractuelles entre points de vente et sociétés de cartes.

³ Ein Erfassungsgerät am Verkaufsort (EFTPOS) kann Debitkarten verschiedener Debitkartenorganisationen verarbeiten. Gezählt werden deshalb nicht die Geräte, sondern die Verarbeitungsmöglichkeiten.
Un terminal sur un point de vente (TEF/TPV) peut traiter les cartes de débit de plusieurs sociétés de cartes. On compte par conséquent les possibilités de traiter des cartes de débit et non les appareils.

⁴ ATM: Automated Teller Machines.

Transaktionen und Umsätze mit Kredit- und Debitkarten im Inland

Nombre de transactions et montant des transactions effectuées en Suisse avec des cartes de crédit et de débit

| Jahr ¹ Quartal | Kreditkarten ² Cartes de crédit ² | | | Debitkarten ³ Cartes de débit ³ | | |
|---------------------------------|--|----------------------------------|--|--|----------------------------------|--|
| | AMEX, ECA/MC, Diners, Visa | | | ec/Maestro, Postcard | | |
| Année ¹ Trimestre | Transaktionen in Tausend | Betrag in Millionen CHF | Betrag pro Transaktion in CHF (2/1) | Transaktionen in Tausend | Betrag in Millionen CHF | Betrag pro Transaktion in CHF (5/4) |
| | Nombre de transactions en milliers | Montant en millions de francs | Montant par transaction en francs (2/1) | Nombre de transactions en milliers | Montant en millions de francs | Montant par transaction en francs (5/4) |
| | 1 | 2 | 3 | 4 | 5 | 6 |
| 1994 | 41 047 | 8 663 | 211 | 39 850 | 4 020 | 101 |
| 1995 | 44 532 | 9 368 | 210 | 56 730 | 6 460 | 114 |
| 1996 | 52 029 | 10 171 | 195 | 76 210 | 9 060 | 119 |
| 1997 | 58 046 | 11 349 | 196 | 96 780 | 10 320 | 107 |
| 1998 | 66 590 | 12 667 | 190 | 105 970 | 9 760 | 92 |
| 1999 | 82 254 | 14 589 | 177 | 136 580 | 15 640 | 115 |
| 2000 | 74 704 | 14 623 | 196 | 172 039 | 26 044 | 151 |
| 2001 | 80 439 | 15 509 | 193 | 201 747 | 34 109 | 169 |
| 2002 | 81 652 | 15 341 | 188 | 226 164 | 38 136 | 169 |
| 2003 | 81 687 | 14 762 | 181 | 244 938 | 39 861 | 163 |
| 2002 I | 19 548 | 3 889 | 199 | 51 279 | 8 686 | 169 |
| 2002 II | 20 431 | 3 826 | 187 | 56 785 | 9 285 | 164 |
| 2002 III | 21 174 | 3 797 | 179 | 56 358 | 9 269 | 164 |
| 2002 IV | 20 500 | 3 830 | 187 | 61 743 | 10 896 | 176 |
| 2003 I | 19 648 | 3 756 | 191 | 56 350 | 9 220 | 164 |
| 2003 II | 19 982 | 3 455 | 173 | 61 919 | 9 735 | 157 |
| 2003 III | 20 709 | 3 625 | 175 | 60 277 | 9 639 | 160 |
| 2003 IV | 21 349 | 3 925 | 184 | 66 393 | 11 267 | 170 |

Transaktionen und Umsätze mit Geldausgabegeräten und Checks im Inland

Nombre de transactions et montant des transactions effectuées en Suisse aux distributeurs de billets et par chèques

| Jahr ¹ Quartal | Geldausgabegeräte (ATM) ⁴ Distributeurs automatiques de billets (DAB) ⁴ | | | Checks ⁵ Chèques ⁵ | | |
|---------------------------------|---|----------------------------------|--|---|----------------------------------|---|
| | Bancomat, Postomat und Bargeldbezüge mit Kreditkarten Bancomat, Postomat et retraits d'espèces avec cartes de crédit | | | Postcheques, Einheitschecks, SBTC ⁶ Postcheques, chèques uniformisés, SBTC ⁶ | | |
| Année ¹ Trimestre | Transaktionen in Tausend | Betrag in Millionen CHF | Betrag pro Transaktion in CHF (2/1) | Anzahl in Tausend | Betrag in Millionen CHF | Betrag pro Check in CHF (5/4) |
| | Nombre de transactions en milliers | Montant en millions de francs | Montant par transaction en francs (2/1) | Nombre en milliers | Montant en millions de francs | Montant par chèque en francs (5/4) |
| | 1 | 2 | 3 | 4 | 5 | 6 |
| 1994 | . | . | . | 28 614 | 64 467 | 2 253 |
| 1995 | . | . | . | 25 766 | 58 198 | 2 259 |
| 1996 | . | . | . | 23 611 | 52 680 | 2 231 |
| 1997 | . | . | . | 21 024 | 48 277 | 2 296 |
| 1998 | . | . | . | 18 970 | 45 191 | 2 382 |
| 1999 | . | . | . | 16 118 | 38 585 | 2 394 |
| 2000 | 130 136 | 25 882 | 199 | 11 167 | 27 649 | 2 476 |
| 2001 | 145 036 | 27 585 | 190 | 7 230 | 18 488 | 2 557 |
| 2002 | 157 735 | 27 856 | 177 | 4 509 | 13 083 | 2 902 |
| 2003 | 168 079 | 28 152 | 167 | 3 478 | 9 956 | 2 863 |
| 2002 I | 37 131 | 6 696 | 180 | 1 102 | 3 492 | 3 169 |
| 2002 II | 39 588 | 6 942 | 175 | 1 037 | 3 381 | 3 259 |
| 2002 III | 40 014 | 7 047 | 176 | 1 349 | 3 057 | 2 266 |
| 2002 IV | 41 002 | 7 172 | 175 | 1 021 | 3 154 | 3 090 |
| 2003 I | 39 082 | 6 731 | 172 | 851 | 2 526 | 2 970 |
| 2003 II | 42 134 | 6 977 | 166 | 821 | 2 544 | 3 099 |
| 2003 III | 42 805 | 7 172 | 168 | 1 014 | 2 387 | 2 354 |
| 2003 IV | 44 057 | 7 272 | 165 | 792 | 2 499 | 3 154 |

¹ Daten für 1999 und frühere Jahre teilweise geschätzt.
Jusqu'à fin 1999, données en partie estimées.

² Transaktionen von In- und Ausländern, ohne Bargeldbezüge mit Kreditkarten.
Transactions de la clientèle suisse et étrangère, sans les retraits d'espèces avec cartes de crédit.

³ Transaktionen von In- und Ausländern inkl. Bargeldbezüge mit der Postcard bei EFTPOS.
Transactions de la clientèle suisse et étrangère, y compris les retraits d'espèces avec les Postcard aux TEF/TPV.

⁴ Bargeldbezüge von In- und Ausländern.
Retraits d'espèces de la clientèle suisse et étrangère.

⁵ Checks von In- und Ausländern.
Chèques de la clientèle suisse et étrangère.

⁶ SBTC: Swiss Bankers Travelers Cheques.

D11 Bankbilanzen¹ / Bilans bancaires¹

Erhebungsstufe Unternehmung^{2,3} / Périmètre de consolidation: maison mère^{2,3}

Aktiven / Actifs

In Millionen Franken / En millions de francs

| Jahresende Monatsende | Flüssige Mittel | Forderungen aus Geld- markt- papieren | Forderungen gegenüber Banken Créances sur les banques | | Forderungen gegenüber Kunden ⁴ Créances sur la clientèle ⁴ | | | | Hypothekar- forderungen | |
|----------------------------|--------------------|---|---|---------------------|---|--------------|---|--------------------------|----------------------------|---|
| | | | auf Sicht à vue | auf Zeit à terme | Total | davon / dont | | mit Deckung garanties | | davon / dont öffentlich- rechtliche Körper- schaften ⁵ collectivités de droit public ⁵ |
| Fin d'année Fin de mois | Liquidités | Créances résultant de papiers monétaires | | | | 3 | 4 | | 5 | |

Aktiven gegenüber dem In- und Ausland / Actifs en comptes suisses et étrangers

| | | | | | | | | | | |
|---------|--------|---------|--------|---------|---------|---------|--------|---------|--------|---------|
| 1994 | 11 191 | 40 132 | 19 394 | 195 773 | 317 783 | 174 354 | 31 840 | 143 429 | . | 400 328 |
| 1995 | 11 345 | 48 127 | 20 829 | 228 832 | 285 670 | 162 450 | 29 204 | 123 220 | . | 414 631 |
| 1996 | 13 265 | 52 006 | 29 682 | 282 822 | 325 894 | 173 069 | 24 293 | 152 825 | 4 777 | 430 993 |
| 1997 | 14 828 | 73 691 | 33 733 | 389 392 | 355 676 | 192 085 | 23 989 | 163 591 | 4 246 | 444 751 |
| 1998 | 14 352 | 60 506 | 49 451 | 478 321 | 405 600 | 193 572 | 22 660 | 212 028 | 4 213 | 459 666 |
| 1999 | 21 150 | 119 946 | 42 767 | 617 075 | 420 782 | 195 793 | 21 932 | 224 989 | 4 607 | 475 780 |
| 2000 | 15 532 | 106 664 | 53 185 | 502 554 | 416 127 | 218 728 | 26 440 | 197 400 | 20 990 | 481 479 |
| 2001 | 33 433 | 108 611 | 49 067 | 508 670 | 425 725 | 235 236 | 20 143 | 190 489 | 16 569 | 494 076 |
| 2002 | 18 749 | 84 489 | 41 695 | 499 427 | 401 511 | 229 348 | 22 343 | 172 163 | 10 423 | 521 234 |
| 2003 | 17 450 | 67 435 | 68 913 | 564 917 | 350 965 | 167 873 | 19 224 | 183 091 | 7 225 | 559 011 |
| 2003 01 | 14 575 | 76 567 | 49 237 | 507 854 | 392 178 | 215 561 | 20 135 | 176 617 | 11 118 | 522 488 |
| 2003 02 | 16 319 | 82 454 | 51 552 | 465 550 | 379 266 | 200 888 | 20 854 | 178 378 | 9 021 | 534 867 |
| 2003 03 | 14 747 | 82 715 | 56 038 | 503 255 | 367 306 | 188 484 | 20 298 | 178 822 | 9 878 | 538 572 |
| 2003 04 | 14 665 | 81 189 | 59 882 | 507 826 | 363 141 | 186 990 | 22 303 | 176 151 | 8 271 | 540 937 |
| 2003 05 | 15 782 | 83 415 | 56 392 | 522 730 | 354 386 | 185 731 | 19 512 | 168 655 | 7 868 | 543 042 |
| 2003 06 | 18 553 | 83 008 | 68 644 | 539 362 | 363 578 | 192 877 | 19 564 | 170 701 | 8 044 | 547 060 |
| 2003 07 | 16 464 | 74 078 | 63 744 | 519 002 | 363 886 | 174 501 | 18 546 | 189 385 | 7 715 | 549 658 |
| 2003 08 | 14 988 | 74 794 | 63 627 | 525 673 | 382 820 | 189 138 | 24 729 | 193 682 | 7 844 | 551 760 |
| 2003 09 | 17 266 | 70 041 | 74 556 | 544 338 | 356 834 | 170 661 | 22 660 | 186 173 | 7 516 | 551 756 |
| 2003 10 | 14 555 | 70 477 | 83 465 | 547 663 | 364 343 | 173 890 | 18 720 | 190 453 | 7 353 | 553 949 |
| 2003 11 | 15 585 | 71 559 | 80 401 | 566 732 | 358 503 | 174 860 | 18 953 | 183 642 | 7 518 | 553 613 |
| 2003 12 | 17 450 | 67 435 | 68 913 | 564 917 | 350 965 | 167 873 | 19 224 | 183 091 | 7 225 | 559 011 |
| 2004 01 | 15 981 | 65 501 | 74 681 | 644 445 | 373 094 | 173 755 | 20 284 | 199 339 | 7 260 | 560 982 |

Aktiven gegenüber dem Inland / Actifs en comptes suisses

| | | | | | | | | | | |
|---------|--------|--------|--------|--------|---------|---------|--------|--------|-------|---------|
| 1994 | 10 520 | 12 449 | 6 314 | 50 227 | 163 818 | 98 776 | 24 624 | 65 042 | . | 395 710 |
| 1995 | 10 806 | 13 549 | 7 131 | 51 479 | 164 234 | 101 895 | 23 710 | 62 339 | . | 408 646 |
| 1996 | 12 651 | 13 635 | 5 891 | 52 332 | 161 758 | 99 614 | 21 641 | 62 145 | 2 033 | 424 531 |
| 1997 | 12 583 | 13 739 | 11 804 | 61 184 | 154 631 | 92 605 | 21 511 | 62 025 | 2 208 | 438 351 |
| 1998 | 13 571 | 11 564 | 12 261 | 67 009 | 148 479 | 90 141 | 20 443 | 58 338 | 1 977 | 447 494 |
| 1999 | 19 334 | 17 184 | 13 172 | 86 501 | 165 425 | 106 064 | 20 438 | 59 360 | 2 750 | 465 776 |
| 2000 | 14 495 | 13 995 | 18 424 | 56 142 | 167 848 | 105 142 | 24 446 | 62 706 | 2 898 | 474 229 |
| 2001 | 15 446 | 11 963 | 19 269 | 67 438 | 165 775 | 101 333 | 18 724 | 64 442 | 7 506 | 487 982 |
| 2002 | 16 793 | 11 741 | 12 953 | 57 589 | 147 365 | 92 442 | 21 007 | 54 923 | 4 612 | 515 358 |
| 2003 | 16 333 | 9 526 | 20 980 | 59 527 | 136 367 | 82 428 | 18 405 | 53 938 | 6 126 | 542 860 |
| 2003 01 | 12 576 | 11 034 | 19 800 | 53 548 | 149 499 | 90 347 | 18 510 | 59 152 | 7 260 | 516 881 |
| 2003 02 | 13 261 | 11 263 | 20 630 | 54 132 | 147 537 | 89 285 | 19 358 | 58 252 | 7 271 | 518 507 |
| 2003 03 | 13 737 | 10 843 | 19 890 | 53 846 | 145 193 | 88 972 | 18 843 | 56 220 | 7 307 | 520 739 |
| 2003 04 | 13 231 | 11 919 | 21 402 | 57 923 | 144 732 | 88 019 | 17 774 | 56 712 | 7 185 | 522 893 |
| 2003 05 | 14 519 | 11 720 | 22 864 | 54 468 | 144 327 | 88 784 | 18 679 | 55 542 | 6 714 | 525 077 |
| 2003 06 | 15 741 | 11 528 | 23 142 | 56 680 | 145 202 | 90 283 | 18 616 | 54 920 | 6 797 | 527 694 |
| 2003 07 | 14 995 | 10 915 | 21 705 | 53 177 | 141 270 | 85 000 | 17 827 | 56 270 | 6 521 | 528 841 |
| 2003 08 | 13 867 | 10 425 | 24 033 | 52 589 | 140 640 | 86 353 | 18 093 | 54 287 | 6 626 | 530 589 |
| 2003 09 | 15 686 | 10 205 | 25 807 | 60 892 | 138 401 | 84 908 | 18 096 | 53 493 | 6 400 | 533 558 |
| 2003 10 | 13 088 | 10 093 | 26 702 | 66 752 | 141 598 | 85 232 | 18 017 | 56 366 | 6 266 | 535 394 |
| 2003 11 | 14 191 | 10 421 | 25 143 | 62 276 | 141 186 | 85 440 | 18 354 | 55 746 | 6 424 | 536 789 |
| 2003 12 | 16 333 | 9 526 | 20 980 | 59 527 | 136 367 | 82 428 | 18 405 | 53 938 | 6 126 | 542 860 |
| 2004 01 | 14 314 | 9 769 | 24 109 | 62 639 | 142 142 | 85 096 | 19 254 | 57 047 | 6 167 | 544 484 |

¹ Ab Dezember 1996 Bilanzierung nach neuen Rechnungslegungsvorschriften (RLV). Daten vor Dezember 1996, wo Verknüpfung sinnvoll und möglich, nach alten RLV. Depuis décembre 1996, les bilans sont établis selon les nouvelles dispositions régissant l'établissement des comptes. Les données antérieures à décembre 1996, établies selon les anciennes dispositions, sont indiquées là où un raccordement est possible et judicieux.

² Bankstellen in der Schweiz und im Fürstentum Liechtenstein sowie die Filialen im Ausland. Nur Unternehmen, deren Bilanz- und Treuhandgeschäft mindestens 150 Millionen Franken beträgt. Comptoirs juridiquement dépendants en Suisse, dans la Principauté de Liechtenstein et à l'étranger. Seules les banques dont la somme du bilan et les affaires fiduciaires dépassent 150 millions de francs entrent dans la statistique.

³ 264 Banken im zuletzt ausgewiesenen Monat. 264 banques au dernier mois indiqué.

⁴ Die aktuellsten Werte der Inländischen Kreditentwicklung können aus technischen Gründen im Statistischen Monatsheft nicht mehr berücksichtigt werden. Sie finden diese voraus im Internet unter <http://dsbb.imf.org>. (Datenseite «Switzerland» des Internationalen Währungsfonds). Pour des raisons techniques, les données les plus récentes sur les crédits à la clientèle suisse ne peuvent plus être prises en considération dans le Bulletin mensuel de statistiques économiques. Elles sont disponibles sur Internet sous <http://dsbb.imf.org>, page «Switzerland» du Fonds monétaire international.

| Jahresende Monatsende | Handelsbestände in Wertschriften und Edelmetallen ⁶ Portefeuilles de titres et de métaux précieux destinés au négoce ⁶ | Finanzanlagen Immobilisations financières | Beteiligungen Participations | Sachanlagen ⁷ Immobilisations corporelles ⁷ | | Rechnungsabgrenzungen Comptes de régularisation | Sonstige Aktiven Autres actifs | Nicht einbezahltes Kapital Capital non libéré | Bilanzsumme Total du bilan | Nachrangige Forderungen Créances de rang subordonné |
|--------------------------|---|--|---------------------------------|--|--|--|-----------------------------------|--|-------------------------------|--|
| | | | | Total | davon / dont Liegen-schaften ⁸ Immeubles ⁸ | | | | | |
| 11 | 12 | 13 | 14 | 15 | 16 | 17 | 18 | 19 | 20 | |

| | | | | | | | | | | |
|---------|----------------|---------------|---------------|---------------|---------------|---------------|----------------|-----------|------------------|--------------|
| 1994 | 115 198 | . | 12 656 | 21 829 | 21 829 | . | . | 68 | 1 179 378 | . |
| 1995 | 129 289 | . | 15 357 | 22 578 | 22 578 | . | . | 68 | 1 294 044 | . |
| 1996 | 123 353 | 48 901 | 15 736 | 21 498 | 19 614 | 10 858 | 116 319 | 69 | 1 471 397 | 3 544 |
| 1997 | 159 504 | 55 225 | 15 356 | 18 586 | 15 977 | 12 566 | 180 203 | 62 | 1 753 573 | 3 667 |
| 1998 | 237 615 | 50 549 | 15 064 | 19 651 | 15 899 | 12 510 | 219 999 | 62 | 2 023 346 | 3 190 |
| 1999 | 249 746 | 56 118 | 18 228 | 20 126 | 15 449 | 9 479 | 178 265 | 61 | 2 229 523 | 4 247 |
| 2000 | 211 830 | 72 089 | 31 476 | 20 441 | 14 815 | 11 094 | 185 407 | 61 | 2 107 939 | 2 443 |
| 2001 | 218 688 | 87 135 | 34 401 | 20 991 | 14 820 | 10 858 | 210 370 | 61 | 2 202 087 | 3 195 |
| 2002 | 228 687 | 78 968 | 34 459 | 19 881 | 14 972 | 8 943 | 295 547 | 51 | 2 233 641 | 6 086 |
| 2003 | 270 304 | 91 061 | 39 068 | 18 874 | 14 819 | 10 033 | 163 418 | 51 | 2 221 500 | 5 176 |
| 2003 01 | 241 235 | 78 810 | 34 503 | 19 761 | 14 929 | 10 617 | 300 064 | 51 | 2 247 939 | 5 443 |
| 2003 02 | 243 870 | 79 387 | 34 498 | 19 619 | 14 861 | 13 326 | 308 946 | 51 | 2 229 706 | 5 870 |
| 2003 03 | 251 347 | 79 438 | 35 191 | 19 463 | 14 772 | 9 764 | 283 011 | 51 | 2 240 899 | 5 359 |
| 2003 04 | 261 378 | 81 901 | 35 438 | 19 484 | 14 848 | 11 418 | 298 212 | 51 | 2 275 522 | 5 270 |
| 2003 05 | 263 508 | 83 989 | 35 204 | 19 459 | 14 891 | 14 088 | 362 182 | 51 | 2 354 227 | 5 562 |
| 2003 06 | 275 442 | 87 443 | 35 432 | 19 402 | 14 760 | 9 913 | 322 011 | 51 | 2 369 897 | 5 152 |
| 2003 07 | 271 958 | 85 260 | 35 534 | 19 319 | 14 738 | 12 980 | 273 443 | 51 | 2 285 376 | 5 527 |
| 2003 08 | 280 609 | 86 582 | 36 424 | 19 398 | 14 756 | 14 660 | 276 706 | 51 | 2 328 092 | 5 364 |
| 2003 09 | 285 326 | 86 720 | 36 546 | 19 282 | 14 736 | 12 274 | 302 636 | 51 | 2 357 626 | 5 275 |
| 2003 10 | 268 500 | 91 325 | 37 438 | 19 173 | 15 047 | 13 225 | 147 714 | 51 | 2 211 877 | 5 533 |
| 2003 11 | 266 791 | 91 316 | 39 067 | 19 091 | 14 970 | 15 391 | 150 917 | 51 | 2 229 015 | 5 344 |
| 2003 12 | 270 304 | 91 061 | 39 068 | 18 874 | 14 819 | 10 033 | 163 418 | 51 | 2 221 500 | 5 176 |
| 2004 01 | 294 253 | 92 008 | 39 631 | 18 944 | 14 716 | 10 638 | 190 101 | 51 | 2 380 309 | 5 848 |

| | | | | | | | | | | |
|---------|---------------|---------------|---------------|---------------|---------------|--------------|---------------|-----------|----------------|--------------|
| 1994 | 49 945 | . | 8 458 | 20 668 | 20 668 | . | . | 68 | 746 398 | . |
| 1995 | 50 626 | . | 10 672 | 21 873 | 21 873 | . | . | 68 | 778 106 | . |
| 1996 | 34 519 | 22 894 | 10 156 | 20 528 | 18 994 | 5 635 | 35 164 | 69 | 799 764 | 1 293 |
| 1997 | 48 310 | 26 708 | 8 871 | 17 808 | 15 656 | 5 559 | 47 339 | 62 | 846 948 | 1 496 |
| 1998 | 57 304 | 25 078 | 8 144 | 18 722 | 15 563 | 5 047 | 47 322 | 62 | 862 055 | 1 457 |
| 1999 | 64 578 | 27 681 | 7 247 | 19 247 | 15 094 | 5 274 | 40 933 | 61 | 932 414 | 2 552 |
| 2000 | 50 643 | 29 383 | 7 669 | 18 832 | 14 552 | 6 393 | 40 546 | 61 | 898 659 | 980 |
| 2001 | 26 157 | 29 707 | 8 811 | 19 302 | 14 642 | 5 899 | 29 368 | 61 | 887 176 | 1 025 |
| 2002 | 18 841 | 31 057 | 10 344 | 19 027 | 14 827 | 5 187 | 30 787 | 51 | 877 092 | 1 592 |
| 2003 | 26 335 | 31 040 | 10 362 | 18 229 | 14 469 | 5 118 | 24 404 | 51 | 901 131 | 1 210 |
| 2003 01 | 19 874 | 30 524 | 10 410 | 18 944 | 14 788 | 6 742 | 29 344 | 51 | 879 227 | 1 615 |
| 2003 02 | 18 762 | 30 871 | 10 430 | 18 824 | 14 722 | 9 484 | 30 825 | 51 | 884 577 | 1 580 |
| 2003 03 | 25 528 | 31 020 | 10 628 | 18 674 | 14 634 | 6 309 | 28 081 | 51 | 884 540 | 1 588 |
| 2003 04 | 22 374 | 31 728 | 10 674 | 18 697 | 14 709 | 7 863 | 29 131 | 51 | 892 617 | 1 529 |
| 2003 05 | 20 056 | 32 238 | 10 151 | 18 703 | 14 756 | 10 050 | 35 888 | 51 | 900 111 | 1 321 |
| 2003 06 | 19 849 | 33 273 | 10 047 | 18 615 | 14 624 | 5 686 | 40 981 | 51 | 908 490 | 1 305 |
| 2003 07 | 20 422 | 28 340 | 10 023 | 18 536 | 14 602 | 7 543 | 26 386 | 51 | 882 204 | 1 539 |
| 2003 08 | 21 846 | 29 131 | 10 035 | 18 609 | 14 619 | 9 758 | 29 180 | 51 | 890 752 | 1 459 |
| 2003 09 | 22 168 | 30 200 | 10 051 | 18 537 | 14 608 | 7 066 | 27 147 | 51 | 899 770 | 1 327 |
| 2003 10 | 28 773 | 31 176 | 10 014 | 18 474 | 14 669 | 8 065 | 25 819 | 51 | 915 999 | 1 277 |
| 2003 11 | 24 263 | 31 403 | 10 668 | 18 412 | 14 609 | 10 058 | 24 670 | 51 | 909 529 | 1 174 |
| 2003 12 | 26 335 | 31 040 | 10 362 | 18 229 | 14 469 | 5 118 | 24 404 | 51 | 901 131 | 1 210 |
| 2004 01 | 27 377 | 31 346 | 10 850 | 18 320 | 14 402 | 6 546 | 52 047 | 51 | 943 994 | 1 194 |

⁵ Bis November 1996 Werte der Position «Kontokorrent-Kredite und Darlehen an öffentlich-rechtliche Körperschaften» nach alten RLV.
Jusqu'en novembre 1996, les données du poste «Crédits en comptes courants et prêts à des collectivités de droit public» sont établies selon les anciennes dispositions.

⁶ Bis November 1996 Werte der Position «Wertschriften» nach alten RLV.
Jusqu'en novembre 1996, les données du poste «Titres» sont établies selon les anciennes dispositions.

⁷ Ab Dezember 1996 «Liegen-schaften» sowie weitere hier nicht separat ausgewiesene Unterpositionen.
Le sous-poste «Immeubles» et d'autres sous-postes, qui ne sont pas mentionnés séparément, figurent dans ce poste depuis décembre 1996.

⁸ Bis November 1996 Werte der Position «Bankgebäude» nach alten RLV.
Jusqu'en novembre 1996, «Immeubles à l'usage de la banque» selon les anciennes dispositions.

Passiven / Passifs

| Jahresende Monatsende | Verpflichtungen aus Geld- marktpapieren | Verpflichtungen gegenüber Banken Engagements envers les banques | | Verpflichtungen gegenüber Kunden Engagements envers la clientèle | | Übrige Verpflichtungen gegenüber Kunden Autres engagements envers la clientèle | | Kassen- obligationen | Anleihen und Pfandbrief- darlehen ⁹ | |
|----------------------------|--|--|---------------------|--|--|---|---------------------|--------------------------|--|----|
| | | auf Sicht à vue | auf Zeit à terme | in Sparform sous forme d'épargne | in Anlageform sous forme de placements | auf Sicht à vue | auf Zeit à terme | | | |
| Fin d'année Fin de mois | Engagements résultant de papiers monétaires | | | | | | | Obligations de caisse | Prêts des centrales d'émission de lettres de gage et emprunts ⁹ | |
| | | 21 | 22 | 23 | 24 | 25 | 26 | 27 | 28 | 29 |

Passiven gegenüber dem In- und Ausland / Passifs en comptes suisses et étrangers

| | | | | | | | | | |
|---------|---------------|---------------|----------------|----------------|---------------|----------------|----------------|---------------|----------------|
| 1994 | . | 28 136 | 213 246 | 170 350 | 55 229 | 91 136 | 289 253 | 82 628 | 84 085 |
| 1995 | . | 31 771 | 220 842 | 188 469 | 64 385 | 97 362 | 266 805 | 75 827 | 91 157 |
| 1996 | 25 674 | 35 524 | 276 150 | 207 042 | 65 153 | 116 241 | 319 026 | 64 785 | 95 867 |
| 1997 | 55 014 | 40 980 | 347 598 | 214 917 | 73 557 | 135 007 | 364 802 | 54 700 | 114 270 |
| 1998 | 44 783 | 50 130 | 462 608 | 210 118 | 72 646 | 144 115 | 454 798 | 42 989 | 119 012 |
| 1999 | 75 333 | 39 732 | 583 421 | 211 138 | 75 527 | 169 618 | 520 666 | 33 500 | 137 493 |
| 2000 | 54 055 | 46 240 | 556 310 | 192 763 | 74 274 | 162 427 | 450 009 | 34 687 | 141 015 |
| 2001 | 76 484 | 61 879 | 535 724 | 191 991 | 79 170 | 174 851 | 478 885 | 35 634 | 172 724 |
| 2002 | 47 649 | 44 500 | 514 838 | 220 515 | 85 265 | 191 398 | 429 875 | 36 312 | 178 819 |
| 2003 | 56 863 | 74 651 | 566 441 | 245 221 | 95 925 | 261 655 | 371 110 | 30 348 | 158 707 |
| 2003 01 | 50 983 | 54 327 | 508 365 | 224 651 | 85 650 | 198 749 | 421 722 | 35 293 | 175 601 |
| 2003 02 | 44 671 | 54 723 | 470 020 | 227 941 | 88 159 | 204 130 | 433 220 | 34 626 | 176 307 |
| 2003 03 | 54 975 | 64 154 | 493 504 | 230 356 | 90 608 | 226 145 | 403 845 | 33 884 | 174 244 |
| 2003 04 | 56 537 | 67 631 | 487 452 | 232 785 | 91 984 | 237 127 | 404 654 | 33 260 | 175 450 |
| 2003 05 | 65 144 | 70 096 | 491 158 | 234 481 | 93 096 | 234 667 | 397 505 | 32 824 | 176 877 |
| 2003 06 | 62 878 | 72 462 | 522 103 | 234 358 | 93 042 | 241 828 | 411 574 | 32 451 | 178 987 |
| 2003 07 | 71 045 | 66 545 | 492 797 | 235 452 | 92 688 | 243 401 | 402 794 | 31 813 | 180 225 |
| 2003 08 | 60 397 | 83 374 | 502 073 | 236 993 | 94 378 | 249 338 | 407 551 | 31 282 | 183 878 |
| 2003 09 | 64 804 | 84 435 | 507 169 | 237 266 | 93 928 | 253 280 | 392 673 | 30 929 | 184 061 |
| 2003 10 | 57 534 | 95 047 | 539 453 | 237 878 | 93 589 | 271 797 | 377 760 | 30 444 | 159 033 |
| 2003 11 | 57 956 | 89 177 | 559 511 | 239 671 | 96 640 | 268 891 | 375 308 | 30 045 | 159 432 |
| 2003 12 | 56 863 | 74 651 | 566 441 | 245 221 | 95 925 | 261 655 | 371 110 | 30 348 | 158 707 |
| 2004 01 | 73 347 | 90 755 | 627 152 | 247 710 | 95 809 | 282 519 | 377 626 | 29 700 | 160 823 |

Passiven gegenüber dem Inland / Passifs en comptes suisses

| | | | | | | | | | |
|---------|--------------|---------------|----------------|----------------|---------------|----------------|---------------|---------------|---------------|
| 1994 | . | 7 479 | 66 527 | 161 399 | 50 454 | 62 228 | 152 567 | 82 146 | . |
| 1995 | . | 10 359 | 66 572 | 178 919 | 59 138 | 67 172 | 132 111 | 75 268 | . |
| 1996 | 1 445 | 9 577 | 77 225 | 196 060 | 59 203 | 76 442 | 144 676 | 64 785 | 84 055 |
| 1997 | 1 434 | 12 287 | 89 849 | 203 421 | 67 056 | 88 602 | 146 631 | 54 700 | 82 587 |
| 1998 | 1 757 | 15 881 | 101 517 | 198 484 | 65 905 | 95 748 | 166 377 | 42 989 | 84 587 |
| 1999 | 769 | 12 579 | 120 578 | 199 612 | 68 403 | 106 391 | 225 726 | 33 500 | 89 538 |
| 2000 | 926 | 15 726 | 119 925 | 182 356 | 67 561 | 103 179 | 151 376 | 34 687 | 93 507 |
| 2001 | 785 | 20 807 | 114 296 | 181 805 | 72 176 | 110 368 | 148 112 | 35 634 | 93 432 |
| 2002 | 866 | 12 335 | 113 513 | 209 117 | 77 436 | 123 029 | 124 617 | 36 312 | 93 797 |
| 2003 | 3 173 | 20 039 | 112 447 | 232 540 | 86 815 | 167 987 | 92 993 | 30 348 | 89 082 |
| 2003 01 | 701 | 17 756 | 99 299 | 213 066 | 77 788 | 128 660 | 125 105 | 35 293 | 92 767 |
| 2003 02 | 600 | 18 670 | 98 169 | 216 145 | 80 059 | 129 156 | 127 376 | 34 626 | 93 596 |
| 2003 03 | 632 | 17 795 | 98 473 | 218 351 | 82 215 | 148 912 | 109 475 | 33 884 | 91 653 |
| 2003 04 | 545 | 20 372 | 100 333 | 220 588 | 83 320 | 155 980 | 110 723 | 33 260 | 91 761 |
| 2003 05 | 720 | 23 702 | 99 373 | 222 240 | 84 414 | 155 288 | 103 802 | 32 824 | 92 058 |
| 2003 06 | 495 | 23 066 | 104 435 | 222 060 | 84 267 | 157 033 | 102 900 | 32 451 | 91 402 |
| 2003 07 | 452 | 21 101 | 95 705 | 223 064 | 83 816 | 157 067 | 101 368 | 31 813 | 91 556 |
| 2003 08 | 500 | 22 456 | 93 974 | 224 505 | 85 422 | 160 651 | 99 250 | 31 282 | 91 368 |
| 2003 09 | 2 101 | 23 252 | 103 445 | 224 761 | 85 045 | 163 748 | 99 166 | 30 929 | 90 725 |
| 2003 10 | 2 805 | 26 098 | 102 656 | 225 384 | 84 689 | 173 810 | 96 224 | 30 444 | 90 711 |
| 2003 11 | 2 778 | 24 407 | 112 604 | 227 114 | 87 597 | 173 810 | 90 227 | 30 045 | 89 802 |
| 2003 12 | 3 173 | 20 039 | 112 447 | 232 540 | 86 815 | 167 987 | 92 993 | 30 348 | 89 082 |
| 2004 01 | 3 204 | 23 364 | 116 862 | 234 910 | 86 750 | 178 256 | 92 641 | 29 700 | 90 043 |

⁹ Vor Dezember 1996 «Anleihen und Pfandbriefdarlehen» nur insgesamt verfügbar (keine Unterteilung in In- und Ausland).

Avant décembre 1996, les «Prêts des centrales d'émission de lettres de gage et emprunts» n'étaient pas ventilés en comptes suisses et étrangers.

| Jahresende Monatsende | Rechnungs- abgrenzung | Sonstige Passiven | Wertberich- tigungen und Rückstel- lungen ¹⁰ | Reserven für allgemeine Bankrisiken | Gesellschafts- kapital | Reserven | Gewinn/ Verlust- vortrag | Bilanzsumme | Nachrangige Verpflich- tungen | |
|----------------------------|------------------------------|----------------------|--|---|---------------------------|----------|--------------------------------|----------------|--------------------------------------|----|
| Fin d'année Fin de mois | Comptes de régularisation | Autres passifs | Correctifs de valeurs et provisions ¹⁰ | Réserves pour risques bancaires généraux | Capital social | Réserves | Bénéfice/ perte reporté | Total du bilan | Engagements de rang subordonné | |
| | | 30 | 31 | 32 | 33 | 34 | 35 | 36 | 37 | 38 |

| | | | | | | | | | |
|---------|---------------|----------------|---------------|---------------|---------------|---------------|---------------|------------------|---------------|
| 1994 | . | . | . | . | 27 943 | 50 164 | . | 1 179 378 | . |
| 1995 | . | . | . | . | 28 605 | 51 277 | . | 1 294 044 | . |
| 1996 | 16 144 | 125 917 | 32 373 | 8 165 | 28 463 | 53 101 | 1 774 | 1 471 397 | 20 783 |
| 1997 | 15 396 | 208 486 | 40 835 | 8 551 | 30 346 | 47 639 | 1 475 | 1 753 573 | 24 006 |
| 1998 | 19 725 | 271 167 | 40 344 | 8 712 | 28 145 | 51 818 | 2 237 | 2 023 346 | 24 583 |
| 1999 | 19 253 | 228 083 | 40 124 | 9 253 | 29 115 | 54 078 | 3 190 | 2 229 523 | 27 276 |
| 2000 | 23 281 | 229 330 | 29 441 | 10 349 | 29 462 | 68 736 | 5 559 | 2 107 939 | 32 584 |
| 2001 | 21 444 | 225 444 | 24 748 | 10 647 | 29 831 | 76 234 | 6 397 | 2 202 087 | 38 488 |
| 2002 | 17 659 | 314 631 | 25 487 | 11 618 | 28 052 | 80 251 | 6 771 | 2 233 641 | 31 819 |
| 2003 | 17 328 | 195 690 | 22 950 | 12 499 | 27 969 | 78 067 | 6 075 | 2 221 500 | 30 259 |
| 2003 01 | 17 778 | 321 066 | 25 385 | 11 678 | 28 053 | 79 884 | 8 753 | 2 247 939 | 31 137 |
| 2003 02 | 14 539 | 327 254 | 25 359 | 11 762 | 28 376 | 81 194 | 7 424 | 2 229 706 | 31 138 |
| 2003 03 | 14 065 | 302 565 | 24 745 | 11 710 | 28 127 | 81 248 | 6 726 | 2 240 899 | 30 297 |
| 2003 04 | 13 898 | 318 900 | 24 730 | 11 697 | 28 173 | 85 027 | 6 217 | 2 275 522 | 30 586 |
| 2003 05 | 15 630 | 388 482 | 24 607 | 11 699 | 28 177 | 83 848 | 5 938 | 2 354 227 | 30 661 |
| 2003 06 | 16 795 | 349 206 | 24 514 | 11 854 | 28 137 | 83 884 | 5 825 | 2 369 897 | 31 045 |
| 2003 07 | 16 686 | 303 811 | 24 432 | 11 879 | 28 043 | 78 004 | 5 763 | 2 285 376 | 31 003 |
| 2003 08 | 17 609 | 313 193 | 24 417 | 11 887 | 28 039 | 77 928 | 5 755 | 2 328 092 | 31 296 |
| 2003 09 | 20 409 | 340 634 | 24 270 | 11 879 | 28 135 | 77 975 | 5 778 | 2 357 626 | 30 284 |
| 2003 10 | 18 547 | 183 473 | 23 492 | 11 926 | 28 138 | 77 988 | 5 779 | 2 211 877 | 30 759 |
| 2003 11 | 19 310 | 186 705 | 23 432 | 11 944 | 28 148 | 77 091 | 5 755 | 2 229 015 | 30 081 |
| 2003 12 | 17 328 | 195 690 | 22 950 | 12 499 | 27 969 | 78 067 | 6 075 | 2 221 500 | 30 259 |
| 2004 01 | 17 312 | 222 946 | 23 381 | 12 708 | 27 905 | 78 919 | 11 699 | 2 380 309 | 29 439 |

| | | | | | | | | | |
|---------|---------------|---------------|---------------|---------------|---------------|---------------|--------------|------------------|--------------|
| 1994 | . | . | . | . | 27 943 | 50 164 | . | 809 646 | . |
| 1995 | . | . | . | . | 28 605 | 51 277 | . | 846 743 | . |
| 1996 | 9 889 | 43 081 | 30 803 | 8 150 | 28 463 | 53 101 | 1 815 | 888 769 | 14 482 |
| 1997 | 10 208 | 63 330 | 38 627 | 8 499 | 30 346 | 47 639 | 1 475 | 946 690 | 13 688 |
| 1998 | 10 203 | 71 239 | 37 147 | 8 668 | 28 145 | 51 818 | 2 075 | 982 538 | 12 785 |
| 1999 | 10 777 | 65 489 | 36 685 | 9 198 | 29 115 | 54 078 | 2 627 | 1 065 065 | 12 614 |
| 2000 | 11 974 | 64 813 | 26 123 | 10 277 | 29 462 | 68 736 | 4 376 | 985 005 | 12 436 |
| 2001 | 11 967 | 47 487 | 23 497 | 10 559 | 29 831 | 76 234 | 4 736 | 981 726 | 10 819 |
| 2002 | 9 032 | 53 066 | 24 174 | 11 538 | 28 052 | 80 251 | 5 055 | 1 002 190 | 9 954 |
| 2003 | 9 350 | 48 749 | 22 293 | 12 421 | 27 969 | 78 067 | 5 351 | 1 039 626 | 8 404 |
| 2003 01 | 8 860 | 50 169 | 24 109 | 11 566 | 28 053 | 79 884 | 7 563 | 1 000 637 | 9 545 |
| 2003 02 | 7 683 | 49 421 | 24 139 | 11 660 | 28 376 | 81 194 | 6 296 | 1 007 168 | 9 759 |
| 2003 03 | 8 448 | 47 541 | 23 675 | 11 610 | 28 127 | 81 248 | 5 601 | 1 007 641 | 8 958 |
| 2003 04 | 8 478 | 44 606 | 23 686 | 11 609 | 28 173 | 85 027 | 5 143 | 1 023 604 | 8 957 |
| 2003 05 | 8 920 | 57 402 | 23 577 | 11 605 | 28 177 | 83 848 | 4 912 | 1 032 862 | 8 982 |
| 2003 06 | 9 637 | 50 476 | 23 528 | 11 757 | 28 137 | 83 884 | 4 814 | 1 030 342 | 8 920 |
| 2003 07 | 9 474 | 49 887 | 23 492 | 11 801 | 28 043 | 78 004 | 4 833 | 1 011 475 | 8 920 |
| 2003 08 | 10 153 | 52 720 | 23 465 | 11 807 | 28 039 | 77 928 | 4 776 | 1 018 295 | 8 925 |
| 2003 09 | 11 016 | 56 255 | 23 400 | 11 803 | 28 135 | 77 975 | 4 846 | 1 036 602 | 8 750 |
| 2003 10 | 10 860 | 46 259 | 22 736 | 11 849 | 28 138 | 77 988 | 4 903 | 1 035 554 | 8 754 |
| 2003 11 | 11 266 | 49 722 | 22 591 | 11 869 | 28 148 | 77 091 | 4 659 | 1 043 731 | 8 675 |
| 2003 12 | 9 350 | 48 749 | 22 293 | 12 421 | 27 969 | 78 067 | 5 351 | 1 039 626 | 8 404 |
| 2004 01 | 10 087 | 72 609 | 22 519 | 12 598 | 27 905 | 78 919 | 9 248 | 1 089 614 | 8 493 |

¹⁰ Ab Dezember 1997 inkl. Schwankungsreserve für Kreditrisiken.
Depuis décembre 1997, y compris réserve pour fluctuations de risques de crédit.

D12 Bankbilanzen nach Währungen Bilans bancaires – Ventilation selon la monnaie

Erhebungsstufe Unternehmung¹ / Périimètre de consolidation: maison mère¹

In Millionen Franken / En millions de francs

| Jahresende Monatsende | CHF | USD | EUR ² | DEM ³ | Übrige Währungen ⁴ | Edelmetalle | Leih- und Repogeschäfte ⁵ | Bilanzsumme |
|----------------------------|-----|-----|------------------|------------------|----------------------------------|-----------------|--|----------------|
| Fin d'année Fin de mois | | | | | Autres monnaies ⁴ | Métaux précieux | Prêts et pensions de titres ⁵ | Total du bilan |
| | 1 | 2 | 3 | 4 | 5 | 6 | 7 | 8 |

Aktiven gegenüber dem In- und Ausland / Actifs en comptes suisses et étrangers

| | | | | | | | | |
|---------|------------------|----------------|----------------|--------|----------------|---------------|--------------|------------------|
| 1994 | 782 025 | 196 812 | . | 42 569 | 124 992 | 14 858 | 18 121 | 1 179 378 |
| 1995 | 820 340 | 209 534 | . | 53 313 | 172 184 | 10 872 | 27 800 | 1 294 044 |
| 1996 | 837 538 | 265 678 | . | 49 616 | 251 777 | 13 740 | 53 050 | 1 471 397 |
| 1997 | 872 364 | 386 740 | . | 54 837 | 356 100 | 11 789 | 71 743 | 1 753 573 |
| 1998 | 883 571 | 361 348 | . | 78 965 | 526 676 | 14 174 | 158 611 | 2 023 346 |
| 1999 | 932 930 | 476 497 | 201 850 | 12 941 | 346 956 | 15 152 | 256 136 | 2 229 523 |
| 2000 | 926 324 | 597 564 | 198 440 | 7 516 | 367 864 | 12 138 | 5 608 | 2 107 939 |
| 2001 | 917 291 | 625 398 | 242 357 | 2 420 | 400 654 | 12 933 | 3 454 | 2 202 087 |
| 2002 | 961 455 | 553 048 | 271 587 | . | 430 886 | 15 504 | 1 159 | 2 233 641 |
| 2003 | 967 254 | 628 107 | 291 062 | . | 314 520 | 18 788 | 1 769 | 2 221 500 |
| 2003 01 | 966 967 | 558 725 | 278 218 | . | 426 913 | 15 625 | 1 489 | 2 247 939 |
| 2003 02 | 968 026 | 552 435 | 268 856 | . | 422 132 | 16 743 | 1 514 | 2 229 706 |
| 2003 03 | 966 371 | 561 111 | 281 900 | . | 413 962 | 16 032 | 1 521 | 2 240 899 |
| 2003 04 | 977 539 | 572 465 | 290 291 | . | 417 343 | 16 083 | 1 799 | 2 275 522 |
| 2003 05 | 996 380 | 589 445 | 292 562 | . | 457 167 | 16 652 | 2 020 | 2 354 227 |
| 2003 06 | 982 649 | 604 657 | 316 984 | . | 445 559 | 17 669 | 2 380 | 2 369 897 |
| 2003 07 | 960 236 | 604 133 | 294 355 | . | 407 660 | 17 003 | 1 990 | 2 285 376 |
| 2003 08 | 970 186 | 625 636 | 290 815 | . | 420 200 | 19 166 | 2 088 | 2 328 092 |
| 2003 09 | 991 405 | 600 455 | 310 685 | . | 435 458 | 17 306 | 2 317 | 2 357 626 |
| 2003 10 | 965 627 | 619 220 | 296 980 | . | 310 362 | 16 995 | 2 695 | 2 211 877 |
| 2003 11 | 970 929 | 626 838 | 296 277 | . | 314 204 | 17 821 | 2 944 | 2 229 015 |
| 2003 12 | 967 254 | 628 107 | 291 062 | . | 314 520 | 18 788 | 1 769 | 2 221 500 |
| 2004 01 | 1 000 746 | 694 249 | 308 193 | . | 345 417 | 21 790 | 9 914 | 2 380 309 |

Passiven gegenüber dem In- und Ausland / Passifs en comptes suisses et étrangers

| | | | | | | | | |
|---------|------------------|----------------|----------------|--------|----------------|---------------|--------------|------------------|
| 1994 | 778 735 | 202 274 | . | 49 059 | 110 674 | 16 783 | 21 852 | 1 179 378 |
| 1995 | 824 632 | 208 624 | . | 56 410 | 151 985 | 15 218 | 37 176 | 1 294 044 |
| 1996 | 856 676 | 275 594 | . | 58 257 | 203 393 | 17 764 | 59 713 | 1 471 397 |
| 1997 | 890 838 | 412 907 | . | 59 886 | 269 365 | 18 895 | 101 685 | 1 753 573 |
| 1998 | 903 614 | 385 118 | . | 61 827 | 384 252 | 16 824 | 271 712 | 2 023 346 |
| 1999 | 931 671 | 472 828 | 166 259 | 14 426 | 310 509 | 18 126 | 330 131 | 2 229 523 |
| 2000 | 949 780 | 606 281 | 185 057 | 9 200 | 336 826 | 15 737 | 14 258 | 2 107 939 |
| 2001 | 960 702 | 668 516 | 236 596 | 1 359 | 316 643 | 15 810 | 3 820 | 2 202 087 |
| 2002 | 1 002 594 | 567 060 | 266 307 | . | 382 587 | 14 025 | 1 068 | 2 233 641 |
| 2003 | 1 004 996 | 597 853 | 308 112 | . | 292 748 | 17 090 | 701 | 2 221 500 |
| 2003 01 | 996 666 | 552 830 | 275 862 | . | 404 388 | 17 069 | 1 125 | 2 247 939 |
| 2003 02 | 998 058 | 567 655 | 263 895 | . | 381 249 | 17 932 | 918 | 2 229 706 |
| 2003 03 | 999 639 | 578 426 | 278 905 | . | 366 241 | 16 510 | 1 178 | 2 240 899 |
| 2003 04 | 1 015 841 | 585 328 | 290 478 | . | 365 390 | 16 920 | 1 564 | 2 275 522 |
| 2003 05 | 1 031 662 | 591 233 | 279 773 | . | 434 310 | 15 831 | 1 418 | 2 354 227 |
| 2003 06 | 1 020 754 | 614 798 | 299 776 | . | 417 683 | 15 365 | 1 520 | 2 369 897 |
| 2003 07 | 995 622 | 598 052 | 302 254 | . | 371 112 | 17 169 | 1 168 | 2 285 376 |
| 2003 08 | 1 002 887 | 618 339 | 303 849 | . | 382 746 | 18 665 | 1 607 | 2 328 092 |
| 2003 09 | 1 026 671 | 605 197 | 307 049 | . | 401 915 | 15 600 | 1 194 | 2 357 626 |
| 2003 10 | 989 810 | 613 414 | 303 934 | . | 287 732 | 16 112 | 874 | 2 211 877 |
| 2003 11 | 998 004 | 622 964 | 303 560 | . | 287 288 | 16 266 | 935 | 2 229 015 |
| 2003 12 | 1 004 996 | 597 853 | 308 112 | . | 292 748 | 17 090 | 701 | 2 221 500 |
| 2004 01 | 1 031 237 | 646 492 | 341 751 | . | 333 042 | 19 166 | 8 621 | 2 380 309 |

Erhebungsstufe inländische Bankstellen ¹ / Périmètre de consolidation: comptoirs en Suisse ¹

In Millionen Franken / En millions de francs

| Jahresende Monatsende | CHF | USD | EUR ² | DEM ³ | Übrige Währungen ⁴ | Edelmetalle | Leih- und Repogeschäfte ⁵ | Bilanzsumme |
|----------------------------|------------------|----------------|------------------|------------------|----------------------------------|-----------------|--|------------------|
| Fin d'année Fin de mois | | | | | Autres monnaies ⁴ | Métaux précieux | Prêts et pensions de titres ⁵ | Total du bilan |
| | 9 | 10 | 11 | 12 | 13 | 14 | 15 | 16 |
| 1994 | 778 071 | 101 415 | . | 29 944 | 55 220 | 13 334 | 15 648 | 993 633 |
| 1995 | 806 113 | 90 847 | . | 31 071 | 56 078 | 10 946 | 20 287 | 1 015 341 |
| 1996 | 842 257 | 136 555 | . | 34 543 | 88 212 | 13 440 | 36 612 | 1 151 618 |
| 1997 | 888 711 | 185 851 | . | 38 376 | 123 232 | 11 180 | 53 927 | 1 301 278 |
| 1998 | 881 794 | 171 538 | . | 50 049 | 171 900 | 12 121 | 80 243 | 1 367 646 |
| 1999 | 944 051 | 283 605 | 124 327 | 7 483 | 173 750 | 14 278 | 130 169 | 1 670 180 |
| 2000 | 931 458 | 324 623 | 139 775 | 3 591 | 241 903 | 10 950 | 5 608 | 1 654 318 |
| 2001 | 934 409 | 308 998 | 150 324 | 965 | 211 583 | 12 749 | 3 454 | 1 621 518 |
| 2002 | 979 650 | 341 525 | 164 161 | . | 149 702 | 13 325 | 1 159 | 1 649 522 |
| 2003 | 987 648 | 328 931 | 192 037 | . | 133 041 | 15 234 | 1 769 | 1 658 661 |
| 2003 01 | 983 966 | 296 790 | 169 699 | . | 138 492 | 13 469 | 1 489 | 1 603 904 |
| 2003 02 | 983 758 | 309 812 | 171 211 | . | 119 922 | 14 273 | 1 514 | 1 600 490 |
| 2003 03 | 987 408 | 315 072 | 188 541 | . | 132 864 | 13 208 | 1 521 | 1 638 614 |
| 2003 04 | 998 605 | 295 653 | 187 649 | . | 128 853 | 12 805 | 1 799 | 1 625 363 |
| 2003 05 | 1 018 253 | 313 104 | 196 984 | . | 130 703 | 13 106 | 2 020 | 1 674 171 |
| 2003 06 | 1 005 995 | 321 619 | 204 523 | . | 143 582 | 13 653 | 2 380 | 1 691 751 |
| 2003 07 | 982 352 | 340 069 | 190 187 | . | 125 156 | 13 630 | 1 990 | 1 653 385 |
| 2003 08 | 987 551 | 338 167 | 190 800 | . | 129 390 | 15 284 | 2 088 | 1 663 280 |
| 2003 09 | 1 011 514 | 314 743 | 193 895 | . | 137 796 | 13 784 | 2 317 | 1 674 048 |
| 2003 10 | 985 079 | 313 548 | 191 676 | . | 134 235 | 14 168 | 2 695 | 1 641 400 |
| 2003 11 | 993 341 | 333 401 | 190 089 | . | 139 013 | 14 784 | 2 944 | 1 673 571 |
| 2003 12 | 987 648 | 328 931 | 192 037 | . | 133 041 | 15 234 | 1 769 | 1 658 661 |
| 2004 01 | 1 016 268 | 346 886 | 195 218 | . | 137 163 | 16 247 | 9 914 | 1 721 698 |
| 1994 | 779 742 | 96 804 | . | 32 444 | 48 146 | 14 904 | 21 593 | 993 633 |
| 1995 | 810 785 | 79 325 | . | 32 175 | 52 639 | 12 949 | 27 467 | 1 015 341 |
| 1996 | 853 786 | 135 630 | . | 38 346 | 66 248 | 14 942 | 42 666 | 1 151 618 |
| 1997 | 909 873 | 188 322 | . | 38 954 | 78 473 | 16 552 | 69 104 | 1 301 278 |
| 1998 | 920 847 | 196 196 | . | 39 778 | 92 052 | 13 747 | 105 025 | 1 367 646 |
| 1999 | 960 410 | 277 435 | 112 012 | 8 526 | 118 172 | 16 983 | 185 170 | 1 670 180 |
| 2000 | 964 027 | 327 488 | 124 867 | 5 869 | 208 866 | 14 811 | 14 258 | 1 654 318 |
| 2001 | 974 494 | 344 718 | 149 415 | 477 | 133 324 | 15 746 | 3 820 | 1 621 518 |
| 2002 | 1 012 581 | 351 622 | 169 316 | . | 100 879 | 14 055 | 1 068 | 1 649 522 |
| 2003 | 1 018 640 | 308 854 | 220 679 | . | 96 155 | 13 633 | 701 | 1 658 661 |
| 2003 01 | 1 006 048 | 295 006 | 173 885 | . | 112 965 | 14 875 | 1 125 | 1 603 904 |
| 2003 02 | 1 006 909 | 326 816 | 170 666 | . | 79 573 | 15 608 | 918 | 1 600 490 |
| 2003 03 | 1 014 634 | 332 783 | 194 706 | . | 81 524 | 13 789 | 1 178 | 1 638 614 |
| 2003 04 | 1 030 508 | 301 703 | 194 286 | . | 83 721 | 13 581 | 1 564 | 1 625 363 |
| 2003 05 | 1 045 577 | 315 215 | 203 116 | . | 94 824 | 14 022 | 1 418 | 1 674 171 |
| 2003 06 | 1 035 438 | 338 431 | 203 939 | . | 98 622 | 13 803 | 1 520 | 1 691 751 |
| 2003 07 | 1 010 827 | 332 520 | 203 042 | . | 91 688 | 14 143 | 1 168 | 1 653 385 |
| 2003 08 | 1 012 965 | 333 382 | 211 836 | . | 88 478 | 15 011 | 1 607 | 1 663 280 |
| 2003 09 | 1 039 910 | 322 288 | 211 914 | . | 86 090 | 12 651 | 1 194 | 1 674 048 |
| 2003 10 | 1 003 203 | 319 698 | 211 877 | . | 92 181 | 13 566 | 874 | 1 641 400 |
| 2003 11 | 1 016 054 | 338 547 | 209 340 | . | 95 160 | 13 535 | 935 | 1 673 571 |
| 2003 12 | 1 018 640 | 308 854 | 220 679 | . | 96 155 | 13 633 | 701 | 1 658 661 |
| 2004 01 | 1 041 286 | 306 668 | 244 703 | . | 106 259 | 14 161 | 8 621 | 1 721 698 |

¹ 264 Banken im zuletzt ausgewiesenen Monat.

264 banques au dernier mois indiqué.

² Inklusive die anderen Währungen der Staaten des Eurowährungsgebietes.

Y compris les monnaies nationales des Etats participant à la zone euro.

³ Ab März 1999 als «davon-Position» des Euro.

Depuis mars 1999, sous une position «dont» de l'euro.

⁴ Ende 1992 und 1993 inklusive Leihgeschäfte.

A fin 1992 et 1993, y compris les prêts de titres.

⁵ Wertpapierleihgeschäfte, Leihgeschäfte mit «Commodities» und nicht-monetäre Forderungen bzw. Verpflichtungen aus dem Repogeschäft.

Prêts de titres, prêts de «commodities» et créances et engagements non monétaires résultant de pensions de titres.

D2 Bankbilanzen: Kredite¹ Bilans bancaires: Crédits¹

Erhebungsstufe Unternehmung / Périimètre de consolidation: maison mère

Veränderung gegenüber dem entsprechenden Vorjahresmonat / Variation par rapport au mois correspondant de l'année précédente

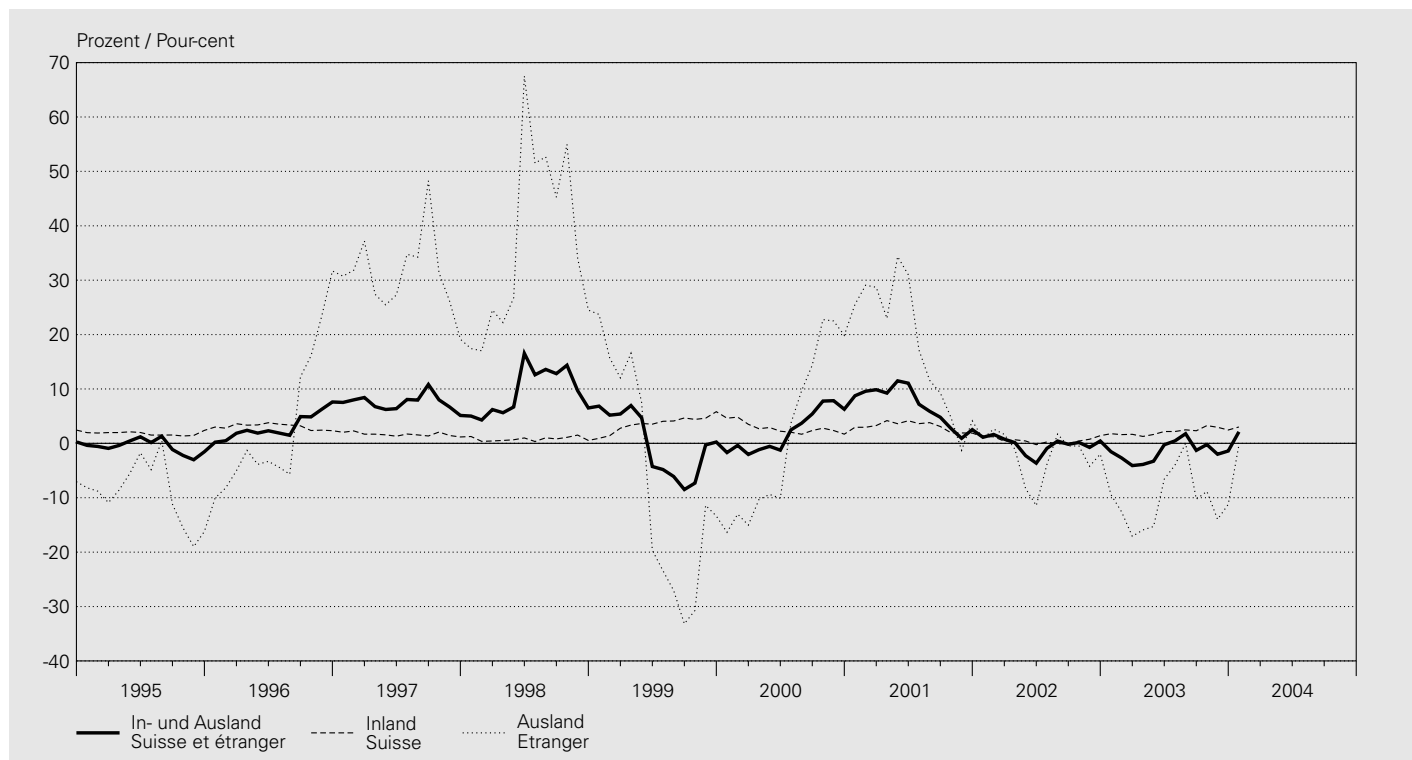

In Millionen Franken / En millions de francs

| Jahresende Monatsende | Inland Suisse | | | | | Ausland Etranger | | | | | Insgesamt (5 + 10) |
|----------------------------|-----------------------|--------------------|-----------------------|------------------------------------|-------------------------------|-----------------------|--------------------|---|------------------------------------|-------------------------------|-------------------------------------|
| | Kantonal- banken | Gross- banken | Regional- banken | Übrige Banken- gruppen | Total (1 bis 4) (1 à 4) | Kantonal- banken | Gross- banken | Auslän- disch beherrschte Banken | Übrige Banken- gruppen | Total (6 bis 9) (6 à 9) | Total des crédits (5 + 10) |
| Fin d'année Fin de mois | Banques cantonales | Grandes banques | Banques régionales | Autres catégories de banques | | Banques cantonales | Grandes banques | Banques en mains étrangères | Autres catégories de banques | | |
| | 1 | 2 | 3 | 4 | 5 | 6 | 7 | 8 | 9 | 10 | 11 |
| 1994 | 202 998 | 244 147 | 55 543 | 56 298 | 558 986 | 2 648 | 109 332 | 22 028 | 15 631 | 149 639 | 708 625 |
| 1995 | 203 831 | 253 617 | 56 713 | 58 154 | 572 315 | 2 720 | 88 407 | 20 587 | 13 675 | 125 389 | 697 704 |
| 1996 | 206 783 | 258 543 | 57 580 | 62 737 | 585 643 | 3 099 | 121 402 | 23 845 | 16 777 | 165 123 | 750 766 |
| 1997 | 211 462 | 254 909 | 58 097 | 68 042 | 592 510 | 3 105 | 147 791 | 27 330 | 18 512 | 196 738 | 789 248 |
| 1998 | 218 112 | 250 199 | 60 012 | 67 316 | 595 639 | 3 054 | 197 036 | 27 924 | 16 910 | 244 924 | 840 563 |
| 1999 | 224 413 | 259 882 | 62 163 | 83 885 | 630 343 | 4 076 | 150 138 | 38 880 | 19 103 | 212 197 | 842 540 |
| 2000 | 229 760 | 250 138 | 63 639 | 97 469 | 641 006 | 4 454 | 186 669 | 40 421 | 22 830 | 254 374 | 895 380 |
| 2001 | 233 430 | 253 152 | 64 660 | 101 847 | 653 089 | 4 463 | 198 612 | 40 050 | 21 784 | 264 909 | 917 998 |
| 2002 | 234 711 | 243 599 | 65 885 | 118 132 | 662 327 | 4 332 | 193 929 | 41 324 | 20 088 | 259 673 | 922 000 |
| 2003 | 235 853 | 245 769 | 66 978 | 129 992 | 678 592 | 3 485 | 162 501 | 45 837 | 18 706 | 230 529 | 909 121 |
| 2003 01 | 235 169 | 245 539 | 65 612 | 119 724 | 666 044 | 4 212 | 181 883 | 41 625 | 20 209 | 247 929 | 913 973 |
| 2003 02 | 234 572 | 245 001 | 65 707 | 120 435 | 665 715 | 4 294 | 181 694 | 41 122 | 20 646 | 247 756 | 913 471 |
| 2003 03 | 234 748 | 244 965 | 65 892 | 119 974 | 665 579 | 4 321 | 173 958 | 41 403 | 19 986 | 239 668 | 905 247 |
| 2003 04 | 234 643 | 245 113 | 65 745 | 121 820 | 667 321 | 4 233 | 170 407 | 41 991 | 19 590 | 236 221 | 903 542 |
| 2003 05 | 234 661 | 246 515 | 65 887 | 121 880 | 668 943 | 4 040 | 162 955 | 41 245 | 19 479 | 227 719 | 896 662 |
| 2003 06 | 235 996 | 246 904 | 66 300 | 123 060 | 672 260 | 3 970 | 169 482 | 43 573 | 20 230 | 237 255 | 909 515 |
| 2003 07 | 234 531 | 247 110 | 66 092 | 121 909 | 669 642 | 3 929 | 174 412 | 44 384 | 20 441 | 243 166 | 912 808 |
| 2003 08 | 234 755 | 247 342 | 66 182 | 122 413 | 670 692 | 3 942 | 192 711 | 46 638 | 19 749 | 263 040 | 933 732 |
| 2003 09 | 235 724 | 246 858 | 66 463 | 122 479 | 671 524 | 3 601 | 168 319 | 45 086 | 19 384 | 236 390 | 907 914 |
| 2003 10 | 235 372 | 250 808 | 66 544 | 123 751 | 676 475 | 3 588 | 172 131 | 46 035 | 19 336 | 241 090 | 917 565 |
| 2003 11 | 236 309 | 249 446 | 66 709 | 125 004 | 677 468 | 3 526 | 164 935 | 45 656 | 19 782 | 233 899 | 911 367 |
| 2003 12 | 235 853 | 245 769 | 66 978 | 129 992 | 678 592 | 3 485 | 162 501 | 45 837 | 18 706 | 230 529 | 909 121 |
| 2004 01 | 236 634 | 251 292 | 66 988 | 131 224 | 686 138 | 3 450 | 175 545 | 47 525 | 20 686 | 247 206 | 933 344 |

¹ Gemäss Monatsbilanzstatistik «Forderungen gegenüber Kunden» und «Hypothekarforderungen», im aktuellen Monat 264 Banken. Ohne Edelmetalle, Leih- und Repogeschäfte.
 Selon la statistique des bilans mensuels; «Créances sur la clientèle» et «Créances hypothécaires», dans les bilans de 264 banques au dernier mois indiqué. Sans les métaux précieux, les prêts et pensions de titres.

D3 Bewilligte und beanspruchte inländische Kredite¹ Crédits en Suisse – Limites et montants utilisés¹

Erhebungsstufe inländische Bankstellen / Périimètre de consolidation: comptoirs en Suisse

Veränderung gegenüber dem entsprechenden Vorjahresmonat und Anteil unbenützter Limiten

Variation par rapport au mois correspondant de l'année précédente et part non utilisée en pour-cent du total des limites

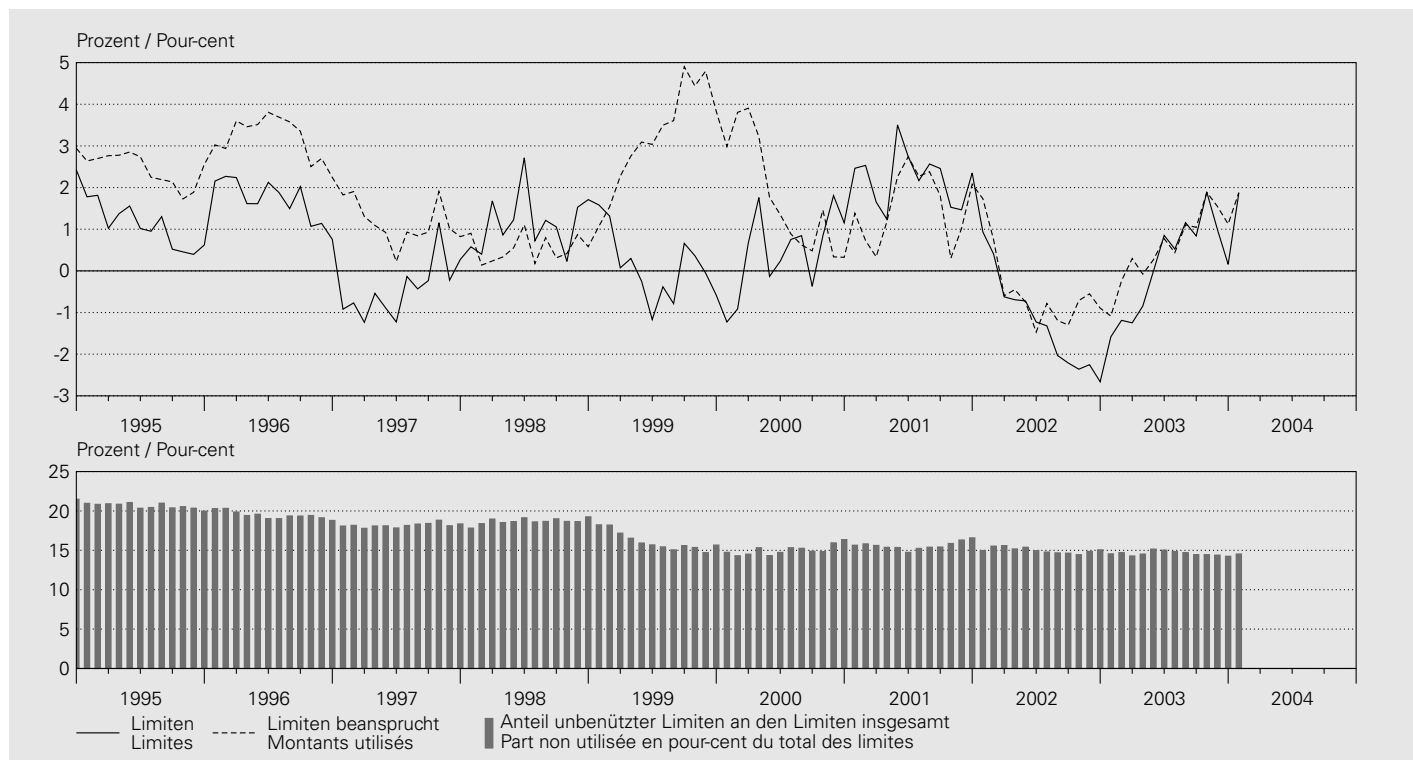

Kredite an im Inland domizilierte Schuldner / Crédits à des débiteurs domiciliés en Suisse

In Millionen Franken / En millions de francs

| Jahresende Monatsende | Baukredite Crédits de construction | | Hypothekarforderungen ² Créances hypothécaires ² | | Übrige Kredite Autres crédits | | Total Kredite Total des crédits | |
|----------------------------|---------------------------------------|----------------------------------|---|----------------------------------|----------------------------------|----------------------------------|------------------------------------|----------------------------------|
| | bewilligt limites | beansprucht montants utilisés | bewilligt limites | beansprucht montants utilisés | bewilligt limites | beansprucht montants utilisés | bewilligt limites | beansprucht montants utilisés |
| Fin d'année Fin de mois | 1 | 2 | 3 | 4 | 5 | 6 | 7 | 8 |
| 1994 | 33 309 | 18 722 | 399 085 | 383 210 | 253 667 | 136 866 | 686 266 | 538 799 |
| 1995 | 29 001 | 16 449 | 408 994 | 395 987 | 252 354 | 140 097 | 690 530 | 552 560 |
| 1996 | 24 379 | 13 834 | 423 473 | 411 327 | 247 796 | 139 782 | 695 749 | 564 962 |
| 1997 | 20 050 | 11 692 | 439 262 | 423 831 | 238 334 | 134 083 | 697 645 | 569 606 |
| 1998 | 17 838 | 10 054 | 451 114 | 432 649 | 240 632 | 130 220 | 709 584 | 572 923 |
| 1999 | 15 783 | 8 634 | 451 940 | 442 891 | 237 727 | 143 358 | 705 450 | 594 883 |
| 2000 | 15 042 | 8 021 | 452 564 | 442 891 | 245 989 | 145 906 | 713 596 | 596 818 |
| 2001 | 15 039 | 7 211 | 473 132 | 455 849 | 242 198 | 146 181 | 730 369 | 609 242 |
| 2002 | 12 935 | 6 316 | 484 840 | 470 312 | 213 155 | 127 169 | 710 930 | 603 797 |
| 2003 | 12 182 | 5 302 | 505 159 | 489 442 | 194 697 | 115 836 | 712 038 | 610 581 |
| 2003 01 | 12 592 | 6 064 | 485 358 | 471 712 | 211 870 | 128 739 | 709 820 | 606 515 |
| 2003 02 | 12 535 | 5 953 | 487 122 | 473 048 | 211 585 | 127 513 | 711 242 | 606 514 |
| 2003 03 | 12 405 | 5 777 | 489 076 | 474 927 | 205 866 | 125 578 | 707 346 | 606 282 |
| 2003 04 | 12 268 | 5 554 | 494 044 | 476 509 | 203 626 | 124 755 | 709 938 | 606 819 |
| 2003 05 | 12 326 | 5 423 | 496 059 | 478 211 | 208 385 | 124 480 | 716 771 | 608 114 |
| 2003 06 | 12 686 | 5 404 | 498 739 | 480 292 | 207 131 | 124 897 | 718 557 | 610 592 |
| 2003 07 | 12 691 | 5 450 | 499 024 | 481 593 | 200 573 | 119 395 | 712 288 | 606 439 |
| 2003 08 | 12 672 | 5 484 | 500 212 | 483 486 | 201 861 | 120 522 | 714 745 | 609 492 |
| 2003 09 | 12 360 | 5 383 | 502 813 | 486 048 | 198 087 | 118 659 | 713 260 | 610 090 |
| 2003 10 | 12 300 | 5 221 | 503 165 | 487 500 | 202 908 | 121 799 | 718 373 | 614 521 |
| 2003 11 | 12 193 | 5 293 | 506 203 | 488 656 | 200 263 | 121 281 | 718 660 | 615 230 |
| 2003 12 | 12 182 | 5 302 | 505 159 | 489 442 | 194 697 | 115 836 | 712 038 | 610 581 |
| 2004 01 | 11 924 | 5 182 | 513 469 | 490 834 | 197 695 | 121 911 | 723 088 | 617 928 |

¹ Gemäss Kreditstatistik; inländische Bankstellen, im aktuellen Monat 126 Banken, vgl. Bankenstatistisches Quartalsheft, Seite 76 ff. Selon la statistique des crédits; comptoirs en Suisse de 126 banques au dernier mois indiqué (voir Bulletin trimestriel de statistiques bancaires, pages 76 ss).

² Umfasst: Hypothekaranlagen sowie feste Vorschüsse gegen hypothekarische Deckung. Les placements hypothécaires ainsi que les avances et prêts à terme fixe garantis par hypothèque.

D4 Treuhandgeschäfte Opérations fiduciaires

Erhebungsstufe Unternehmung^{1,2} / Périmètre de consolidation: maison mère^{1,2}

Insgesamt / Total

In Millionen Franken / En millions de francs

| Jahresende Monatsende | CHF | USD | EUR ³ | DEM ⁴ | Übrige Währungen | Edelmetalle | Total |
|----------------------------|-----|-----|------------------|------------------|---------------------|-----------------|-------|
| Fin d'année Fin de mois | | | | | Autres monnaies | Métaux précieux | |
| | 1 | 2 | 3 | 4 | 5 | 6 | 7 |

Gegenüber dem In- und Ausland / En comptes suisses et étrangers

| | | | | | | | | |
|---------|---------------|----------------|----------------|---|--------|---------------|-----------|----------------|
| 1994 | 43 828 | 126 546 | . | . | 34 007 | 66 654 | 331 | 271 366 |
| 1995 | 33 365 | 127 929 | . | . | 31 193 | 57 306 | 229 | 250 022 |
| 1996 | 32 671 | 169 214 | . | . | 32 683 | 69 071 | 222 | 303 861 |
| 1997 | 34 120 | 207 436 | . | . | 31 638 | 70 512 | 193 | 343 899 |
| 1998 | 29 409 | 201 397 | . | . | 35 238 | 71 656 | 181 | 337 882 |
| 1999 | 28 086 | 229 503 | 84 872 | . | 7 074 | 33 412 | 190 | 376 063 |
| 2000 | 38 603 | 247 555 | 100 055 | . | 3 802 | 32 438 | 189 | 418 839 |
| 2001 | 41 131 | 231 639 | 106 388 | . | 23 | 33 568 | 184 | 412 910 |
| 2002 | 28 264 | 182 601 | 103 106 | . | . | 32 005 | 59 | 346 034 |
| 2003 | 13 466 | 160 787 | 106 163 | . | . | 34 619 | 63 | 315 098 |
| 2003 01 | 30 723 | 197 814 | 115 065 | . | . | 34 692 | 64 | 378 359 |
| 2003 02 | 28 964 | 177 678 | 107 057 | . | . | 31 340 | 60 | 345 102 |
| 2003 03 | 23 083 | 176 889 | 106 866 | . | . | 31 628 | 55 | 338 521 |
| 2003 04 | 19 933 | 176 603 | 110 370 | . | . | 32 157 | 56 | 339 120 |
| 2003 05 | 18 900 | 171 484 | 109 870 | . | . | 32 976 | 57 | 333 287 |
| 2003 06 | 17 961 | 176 503 | 110 015 | . | . | 34 302 | 57 | 338 837 |
| 2003 07 | 16 945 | 175 622 | 111 472 | . | . | 33 850 | 59 | 337 949 |
| 2003 08 | 15 869 | 178 914 | 111 407 | . | . | 34 414 | 225 | 340 828 |
| 2003 09 | 14 631 | 166 931 | 110 030 | . | . | 33 777 | 61 | 325 431 |
| 2003 10 | 15 968 | 189 632 | 116 016 | . | . | 37 218 | 62 | 358 896 |
| 2003 11 | 14 164 | 166 850 | 107 526 | . | . | 34 327 | 63 | 322 930 |
| 2003 12 | 13 466 | 160 787 | 106 163 | . | . | 34 619 | 63 | 315 098 |
| 2004 01 | 13 359 | 164 624 | 107 433 | . | . | 35 525 | 61 | 321 003 |

Erhebungsstufe Unternehmung ^{1,2} / Périimètre de consolidation: maison mère ^{1,2}

Treuhandaktiven / Actifs à titre fiduciaire

In Millionen Franken / En millions de francs

| Jahresende Monatsende | CHF | USD | EUR ³ | DEM ⁴ | Übrige Währungen | Edelmetalle | Total |
|----------------------------|-----|-----|------------------|------------------|---------------------|-----------------|-------|
| Fin d'année Fin de mois | | | | | Autres monnaies | Métaux précieux | |
| | 1 | 2 | 3 | 4 | 5 | 6 | 7 |

Gegenüber dem Inland / En comptes suisses

| | | | | | | | | |
|---------|--------------|------------|------------|---|-----|-----------|-----------|--------------|
| 1994 | 2 164 | 208 | . | . | 163 | 177 | 168 | 2 880 |
| 1995 | 2 213 | 152 | . | . | 112 | 102 | 109 | 2 688 |
| 1996 | 2 086 | 267 | . | . | 75 | 159 | 84 | 2 671 |
| 1997 | 2 454 | 224 | . | . | 134 | 158 | 76 | 3 046 |
| 1998 | 2 080 | 228 | . | . | 64 | 256 | 63 | 2 691 |
| 1999 | 2 106 | 912 | 355 | . | 25 | 118 | 72 | 3 563 |
| 2000 | 2 104 | 1 591 | 745 | . | 27 | 108 | 67 | 4 615 |
| 2001 | 1 816 | 458 | 218 | . | 0 | 67 | 70 | 2 629 |
| 2002 | 1 601 | 259 | 203 | . | . | 29 | 59 | 2 151 |
| 2003 | 1 353 | 705 | 604 | . | . | 76 | 63 | 2 801 |
| 2003 01 | 1 696 | 422 | 415 | . | . | 35 | 61 | 2 629 |
| 2003 02 | 1 771 | 587 | 315 | . | . | 35 | 57 | 2 765 |
| 2003 03 | 1 621 | 587 | 289 | . | . | 49 | 55 | 2 601 |
| 2003 04 | 760 | 499 | 320 | . | . | 74 | 56 | 1 709 |
| 2003 05 | 717 | 350 | 370 | . | . | 44 | 57 | 1 538 |
| 2003 06 | 1 426 | 468 | 388 | . | . | 79 | 57 | 2 418 |
| 2003 07 | 1 454 | 397 | 600 | . | . | 98 | 59 | 2 608 |
| 2003 08 | 1 415 | 246 | 362 | . | . | 54 | 64 | 2 141 |
| 2003 09 | 1 365 | 229 | 311 | . | . | 59 | 61 | 2 025 |
| 2003 10 | 1 346 | 361 | 321 | . | . | 49 | 62 | 2 139 |
| 2003 11 | 1 310 | 644 | 659 | . | . | 66 | 63 | 2 742 |
| 2003 12 | 1 353 | 705 | 604 | . | . | 76 | 63 | 2 801 |
| 2004 01 | 1 363 | 410 | 498 | . | . | 45 | 61 | 2 377 |

Gegenüber dem Ausland / En comptes étrangers

| | | | | | | | | |
|---------|---------------|----------------|----------------|---|--------|---------------|----------|----------------|
| 1994 | 41 664 | 126 338 | . | . | 33 844 | 66 477 | 163 | 268 486 |
| 1995 | 31 152 | 127 777 | . | . | 31 081 | 57 204 | 120 | 247 334 |
| 1996 | 30 585 | 168 947 | . | . | 32 608 | 68 912 | 138 | 301 190 |
| 1997 | 31 666 | 207 212 | . | . | 31 504 | 70 354 | 117 | 340 853 |
| 1998 | 27 329 | 201 169 | . | . | 35 174 | 71 400 | 118 | 335 190 |
| 1999 | 25 980 | 228 591 | 84 517 | . | 7 049 | 33 294 | 118 | 372 500 |
| 2000 | 36 499 | 245 964 | 99 310 | . | 3 775 | 32 330 | 122 | 414 225 |
| 2001 | 39 315 | 231 181 | 106 170 | . | 23 | 33 501 | 114 | 410 281 |
| 2002 | 26 663 | 182 342 | 102 903 | . | . | 31 976 | 0 | 343 884 |
| 2003 | 12 113 | 160 082 | 105 559 | . | . | 34 543 | 0 | 312 297 |
| 2003 01 | 29 027 | 197 392 | 114 650 | . | . | 34 657 | 3 | 375 729 |
| 2003 02 | 27 193 | 177 091 | 106 742 | . | . | 31 305 | 3 | 342 334 |
| 2003 03 | 21 462 | 176 302 | 106 577 | . | . | 31 579 | 0 | 335 920 |
| 2003 04 | 19 173 | 176 104 | 110 050 | . | . | 32 083 | 0 | 337 410 |
| 2003 05 | 18 183 | 171 134 | 109 500 | . | . | 32 932 | 0 | 331 749 |
| 2003 06 | 16 535 | 176 035 | 109 627 | . | . | 34 223 | 0 | 336 420 |
| 2003 07 | 15 491 | 175 225 | 110 872 | . | . | 33 752 | 0 | 335 340 |
| 2003 08 | 14 454 | 178 668 | 111 045 | . | . | 34 360 | 161 | 338 688 |
| 2003 09 | 13 266 | 166 702 | 109 719 | . | . | 33 718 | 0 | 323 405 |
| 2003 10 | 14 622 | 189 271 | 115 695 | . | . | 37 169 | 0 | 356 757 |
| 2003 11 | 12 854 | 166 206 | 106 867 | . | . | 34 261 | 0 | 320 188 |
| 2003 12 | 12 113 | 160 082 | 105 559 | . | . | 34 543 | 0 | 312 297 |
| 2004 01 | 11 996 | 164 214 | 106 935 | . | . | 35 480 | 0 | 318 625 |

¹ Bankstellen in der Schweiz und im Fürstentum Liechtenstein sowie die Filialen im Ausland. Nur Unternehmen, deren Bilanz- und Treuhandgeschäft mindestens 150 Millionen Franken beträgt.
Comptoirs juridiquement dépendants en Suisse, dans la Principauté de Liechtenstein et à l'étranger. Seules les banques dont la somme du bilan et les affaires fiduciaires dépassent 150 millions de francs entrent dans la statistique.

² 264 Banken im zuletzt ausgewiesenen Monat.
264 banques au dernier mois indiqué.

³ Inklusive die anderen Währungen der Staaten des Eurowährungsgebietes.
Y compris les monnaies nationales des Etats participant à la zone euro.

⁴ Ab März 1999 als «davon-Position» des Euro.
Depuis mars 1999, sous une position «dont» de l'euro.

Erhebungsstufe Unternehmung^{1,2} / Périmètre de consolidation: maison mère^{1,2}

Treuhandspassiven / Passifs à titre fiduciaire

In Millionen Franken / En millions de francs

| Jahresende Monatsende | CHF | USD | EUR ³ | DEM ⁴ | Übrige Währungen | Edelmetalle | Total |
|----------------------------|-----|-----|------------------|------------------|---------------------|-----------------|-------|
| Fin d'année Fin de mois | | | | | Autres monnaies | Métaux précieux | |
| | 1 | 2 | 3 | 4 | 5 | 6 | 7 |

Gegenüber dem Inland / En comptes suisses

| | | | | | | | | |
|---------|--------|--------|--------|---|-------|--------|-----|--------|
| 1994 | 21 461 | 17 744 | . | . | 8 112 | 13 395 | 125 | 60 837 |
| 1995 | 15 711 | 16 992 | . | . | 6 706 | 10 444 | 109 | 49 962 |
| 1996 | 16 138 | 22 834 | . | . | 7 530 | 12 112 | 128 | 58 742 |
| 1997 | 18 410 | 27 589 | . | . | 7 881 | 12 055 | 111 | 66 046 |
| 1998 | 16 365 | 27 650 | . | . | 8 065 | 12 997 | 115 | 65 192 |
| 1999 | 16 172 | 29 947 | 19 523 | . | 2 262 | 5 067 | 114 | 70 823 |
| 2000 | 22 673 | 31 778 | 24 148 | . | 1 141 | 5 049 | 122 | 83 770 |
| 2001 | 25 177 | 25 251 | 22 235 | . | 2 | 4 372 | 114 | 77 149 |
| 2002 | 17 235 | 18 220 | 20 801 | . | . | 4 383 | 0 | 60 639 |
| 2003 | 8 232 | 17 180 | 22 293 | . | . | 4 476 | 0 | 52 181 |
| 2003 01 | 17 952 | 20 544 | 22 728 | . | . | 4 589 | 3 | 65 816 |
| 2003 02 | 18 358 | 17 863 | 21 830 | . | . | 3 947 | 3 | 62 001 |
| 2003 03 | 14 836 | 18 309 | 22 376 | . | . | 4 093 | 0 | 59 614 |
| 2003 04 | 12 318 | 18 139 | 23 280 | . | . | 4 038 | 0 | 57 775 |
| 2003 05 | 12 375 | 16 181 | 23 330 | . | . | 4 044 | 0 | 55 930 |
| 2003 06 | 12 204 | 19 418 | 22 773 | . | . | 4 457 | 0 | 58 852 |
| 2003 07 | 11 766 | 18 588 | 23 146 | . | . | 4 022 | 0 | 57 522 |
| 2003 08 | 10 909 | 19 081 | 22 937 | . | . | 4 034 | 0 | 56 961 |
| 2003 09 | 9 754 | 17 988 | 23 606 | . | . | 4 007 | 0 | 55 355 |
| 2003 10 | 9 688 | 20 674 | 24 260 | . | . | 4 426 | 0 | 59 048 |
| 2003 11 | 9 683 | 17 950 | 22 987 | . | . | 4 283 | 0 | 54 903 |
| 2003 12 | 8 232 | 17 180 | 22 293 | . | . | 4 476 | 0 | 52 181 |
| 2004 01 | 8 280 | 17 644 | 22 269 | . | . | 4 518 | 0 | 52 711 |

Gegenüber dem Ausland / En comptes étrangers

| | | | | | | | | |
|---------|--------|---------|--------|---|--------|--------|-----|---------|
| 1994 | 22 368 | 108 803 | . | . | 25 895 | 53 259 | 206 | 210 531 |
| 1995 | 17 654 | 110 937 | . | . | 24 488 | 46 862 | 120 | 200 061 |
| 1996 | 16 533 | 146 380 | . | . | 25 153 | 56 959 | 95 | 245 120 |
| 1997 | 15 710 | 179 847 | . | . | 23 757 | 58 457 | 82 | 277 853 |
| 1998 | 13 044 | 173 748 | . | . | 27 173 | 58 659 | 66 | 272 690 |
| 1999 | 11 914 | 199 556 | 65 350 | . | 4 813 | 28 345 | 77 | 305 242 |
| 2000 | 15 929 | 215 777 | 75 907 | . | 2 661 | 27 389 | 67 | 335 069 |
| 2001 | 15 949 | 206 388 | 84 153 | . | 21 | 29 196 | 70 | 335 756 |
| 2002 | 11 029 | 164 381 | 82 304 | . | . | 27 621 | 59 | 285 394 |
| 2003 | 5 234 | 143 607 | 83 870 | . | . | 30 142 | 63 | 262 916 |
| 2003 01 | 12 771 | 177 270 | 92 338 | . | . | 30 103 | 61 | 312 543 |
| 2003 02 | 10 607 | 159 815 | 85 228 | . | . | 27 394 | 57 | 283 101 |
| 2003 03 | 8 247 | 158 580 | 84 490 | . | . | 27 535 | 55 | 278 907 |
| 2003 04 | 7 615 | 158 464 | 87 090 | . | . | 28 120 | 56 | 281 345 |
| 2003 05 | 6 524 | 155 303 | 86 540 | . | . | 28 933 | 57 | 277 357 |
| 2003 06 | 5 758 | 157 084 | 87 241 | . | . | 29 843 | 57 | 279 983 |
| 2003 07 | 5 179 | 157 035 | 88 327 | . | . | 29 828 | 59 | 280 428 |
| 2003 08 | 4 960 | 159 833 | 88 470 | . | . | 30 379 | 225 | 283 867 |
| 2003 09 | 4 878 | 148 943 | 86 423 | . | . | 29 770 | 61 | 270 075 |
| 2003 10 | 6 279 | 168 958 | 91 756 | . | . | 32 792 | 62 | 299 847 |
| 2003 11 | 4 481 | 148 901 | 84 539 | . | . | 30 043 | 63 | 268 027 |
| 2003 12 | 5 234 | 143 607 | 83 870 | . | . | 30 142 | 63 | 262 916 |
| 2004 01 | 5 080 | 146 980 | 85 164 | . | . | 31 007 | 61 | 268 292 |

¹ Bankstellen in der Schweiz und im Fürstentum Liechtenstein sowie die Filialen im Ausland. Nur Unternehmen, deren Bilanz- und Treuhandschäft mindestens 150 Millionen Franken beträgt.

Comptoirs juridiquement dépendants en Suisse, dans la Principauté de Liechtenstein et à l'étranger. Seules les banques dont la somme du bilan et les affaires fiduciaires dépassent 150 millions de francs entrent dans la statistique.

² 264 Banken im zuletzt ausgewiesenen Monat.
264 banques au dernier mois indiqué.

³ Inklusive die anderen Währungen der Staaten des Eurowährungsgebietes.
Y compris les monnaies nationales des Etats participant à la zone euro.

⁴ Ab März 1999 als «davon-Position» des Euro.
Depuis mars 1999, sous une position «dont» de l'euro.

D5 Wertschriftenbestände in Kundendepots der Banken¹ Stocks de titres dans les dépôts de la clientèle auprès des banques¹

Inländische Bankstellen / Comptoirs en Suisse

In Milliarden Franken, alle Währungen / En milliards de francs, toutes les monnaies

| Jahresende Monatsende Fin d'année Fin de mois | Inländische Depotinhaber Dépôts des titulaires suisses | | | | Ausländische Depotinhaber Dépôts des titulaires étrangers | | | |
|--|---|-----------------------------|-------------------|---|--|-----------------------------|-------------------|---|
| | Total | davon / dont | | | Total | davon / dont | | |
| | | Obligationen Obligations | Aktien Actions | Anlagefonds- zertifikate Parts de fonds de placement | | Obligationen Obligations | Aktien Actions | Anlagefonds- zertifikate Parts de fonds de placement |
| | 1 | 2 | 3 | 4 | 5 | 6 | 7 | 8 |
| 1999 | 1 542 | 497 | 792 | 214 | 1 743 | 618 | 763 | 329 |
| 2000 | 1 609 | 500 | 822 | 244 | 1 926 | 650 | 891 | 350 |
| 2001 | 1 453 | 485 | 667 | 249 | 1 871 | 628 | 794 | 396 |
| 2002 | 1 239 | 489 | 457 | 240 | 1 626 | 617 | 604 | 347 |
| 2003 | 1 374 | 496 | 538 | 283 | 1 849 | 641 | 726 | 409 |
| 2003 01 | 1 224 | 495 | 437 | 238 | 1 637 | 627 | 603 | 345 |
| 2003 02 | 1 202 | 496 | 416 | 235 | 1 584 | 619 | 557 | 343 |
| 2003 03 | 1 202 | 492 | 414 | 238 | 1 566 | 620 | 534 | 346 |
| 2003 04 | 1 246 | 496 | 450 | 243 | 1 632 | 624 | 583 | 358 |
| 2003 05 | 1 267 | 504 | 459 | 247 | 1 648 | 630 | 591 | 360 |
| 2003 06 | 1 296 | 506 | 474 | 258 | 1 702 | 636 | 618 | 379 |
| 2003 07 | 1 318 | 503 | 493 | 263 | 1 756 | 645 | 647 | 388 |
| 2003 08 | 1 335 | 502 | 503 | 271 | 1 786 | 653 | 663 | 398 |
| 2003 09 | 1 319 | 502 | 490 | 270 | 1 764 | 648 | 653 | 391 |
| 2003 10 | 1 357 | 502 | 522 | 276 | 1 830 | 659 | 693 | 404 |
| 2003 11 | 1 362 | 498 | 531 | 277 | 1 831 | 651 | 701 | 402 |
| 2003 12 | 1 374 | 496 | 538 | 283 | 1 849 | 641 | 726 | 409 |
| 2004 01 | 1 414 | 501 | 562 | 292 | 1 914 | 650 | 763 | 424 |

¹ Die Zahlen basieren auf der Monatserhebung. Diese deckt rund 95% des Depotwertes der jährlichen Vollerhebung ab.
Les données sont tirées de l'enquête mensuelle. Cette dernière couvre environ 95% des dépôts recensés par l'enquête annuelle.

D6 Anlagefonds¹ Fonds de placement¹

Gliederung nach Fondstyp / Répartition selon le genre

| Jahr Quartal | Schweizerische Anlagefonds nach Typen ² Fonds de placement suisses selon le genre ² | | | | | | | Ausländische Fonds mit Vertretern in der Schweiz |
|--------------------|--|------------------------------|------------------------------|------------------------|--|--|-------------------------------|--|
| Année Trimestre | Schweizerische Obligationen und Aktien | Schweizerische Immobilien | Ausländische Obligationen | Ausländische Aktien | Schweizerische und ausländische Obligationen | Schweizerische und ausländische Aktien | Total (1 bis 6) (1 à 6) | Fonds étrangers ayant des représentants en Suisse |
| | Obligations et actions suisses | Immeubles suisses | Obligations étrangères | Actions étrangères | Obligations suisses et étrangères | Actions suisses et étrangères | | |
| | 1 | 2 | 3 | 4 | 5 | 6 | 7 | 8 |

Stand der von der EBK bewilligten Anlagefonds³ / Nombre de fonds de placement autorisés par la CFB³

| | | | | | | | | | | | | | | | | |
|----------|-----|-------|----|------|----|------|-----|-------|----|------|-----|-------|-----|-------|-------|---------|
| 1999 IV | 72 | (62) | 31 | (31) | 49 | (45) | 90 | (85) | 52 | (48) | 85 | (81) | 379 | (352) | 1 734 | (1 563) |
| 2000 IV | 68 | (66) | 31 | (31) | 51 | (46) | 88 | (84) | 67 | (61) | 94 | (93) | 399 | (381) | 2 173 | (1 964) |
| 2001 IV | 82 | (77) | 28 | (28) | 56 | (47) | 105 | (92) | 76 | (68) | 117 | (109) | 464 | (421) | 2 831 | (2 555) |
| 2002 IV | 83 | (81) | 23 | (23) | 64 | (60) | 125 | (108) | 75 | (70) | 130 | (120) | 500 | (462) | 3 166 | (2 958) |
| 2003 IV | 103 | (100) | 21 | (20) | 82 | (77) | 148 | (132) | 95 | (92) | 142 | (132) | 591 | (553) | 3 261 | (3 075) |
| 2002 IV | 83 | (81) | 23 | (23) | 64 | (60) | 125 | (108) | 75 | (70) | 130 | (120) | 500 | (462) | 3 166 | (2 958) |
| 2003 I | 89 | (84) | 20 | (20) | 67 | (63) | 131 | (119) | 78 | (70) | 130 | (121) | 515 | (477) | 3 133 | (2 984) |
| 2003 II | 91 | (88) | 20 | (20) | 72 | (60) | 138 | (119) | 77 | (74) | 135 | (123) | 533 | (484) | 3 193 | (2 994) |
| 2003 III | 96 | (93) | 20 | (20) | 81 | (74) | 142 | (127) | 87 | (81) | 143 | (127) | 569 | (522) | 3 209 | (3 044) |
| 2003 IV | 103 | (100) | 21 | (20) | 82 | (77) | 148 | (132) | 95 | (92) | 142 | (132) | 591 | (553) | 3 261 | (3 075) |

Fondsvermögen am Quartalsende⁴ / Fortune des fonds à la fin du trimestre⁴

In Millionen Franken / En millions de francs

| | | | | | | | | |
|----------|--------|--------|--------|--------|--------|--------|---------|---|
| 1999 IV | 21 311 | 10 961 | 14 851 | 36 187 | 18 132 | 40 887 | 142 329 | . |
| 2000 IV | 25 623 | 11 431 | 13 441 | 34 379 | 19 098 | 46 228 | 150 199 | . |
| 2001 IV | 23 498 | 11 921 | 13 246 | 29 922 | 26 701 | 40 730 | 146 016 | . |
| 2002 IV | 22 346 | 12 165 | 14 910 | 21 603 | 28 498 | 30 531 | 130 052 | . |
| 2003 IV | 27 829 | 12 886 | 16 181 | 21 596 | 33 992 | 32 397 | 144 881 | . |
| 2002 IV | 22 346 | 12 165 | 14 910 | 21 603 | 28 498 | 30 531 | 130 052 | . |
| 2003 I | 20 527 | 12 136 | 15 260 | 21 127 | 31 149 | 28 363 | 128 562 | . |
| 2003 II | 24 280 | 12 569 | 15 674 | 23 045 | 32 902 | 31 299 | 139 770 | . |
| 2003 III | 25 930 | 12 769 | 16 093 | 19 438 | 34 462 | 31 251 | 139 943 | . |
| 2003 IV | 27 829 | 12 886 | 16 181 | 21 596 | 33 992 | 32 397 | 144 881 | . |

Den Fonds zugeflossener Betrag / Montant revenant aux fonds

In Millionen Franken / En millions de francs

| | | | | | | | | |
|----------|--------|-------|--------|--------|--------|--------|--------|---------|
| 1998 | 7 981 | 469 | 2 798 | 12 534 | 3 884 | 10 839 | 38 505 | 140 499 |
| 1999 | 7 471 | 1 277 | 8 470 | 18 647 | 7 652 | 16 784 | 60 300 | 194 023 |
| 2000 | 9 349 | 457 | 4 784 | 17 067 | 4 299 | 16 307 | 52 263 | 285 006 |
| 2001 | 7 589 | 975 | 5 262 | 10 472 | 21 173 | 6 172 | 51 643 | 283 886 |
| 2002 | 10 342 | 1 310 | 8 672 | 10 553 | 26 828 | 4 328 | 62 033 | 252 268 |
| 2003 | 9 400 | 1 668 | 10 968 | 10 968 | 37 928 | 4 439 | 75 372 | 290 584 |
| 2002 IV | 1 585 | 793 | 2 778 | 1 628 | 7 322 | 1 021 | 15 127 | 59 351 |
| 2003 I | 1 668 | 814 | 2 320 | 3 400 | 9 173 | 789 | 18 164 | 59 489 |
| 2003 II | 2 901 | 415 | 2 431 | 2 063 | 8 598 | 1 616 | 18 025 | 81 924 |
| 2003 III | 2 324 | 196 | 3 041 | 2 447 | 9 867 | 907 | 18 782 | 70 218 |
| 2003 IV | 2 507 | 242 | 3 176 | 3 058 | 10 291 | 1 127 | 20 401 | 78 953 |

Zu Lasten der Fonds zurückbezahlter Betrag / Montant remboursé par les fonds

In Millionen Franken / En millions de francs

| | | | | | | | | |
|----------|-------|-----|-------|--------|--------|-------|--------|---------|
| 1998 | 3 940 | 95 | 1 793 | 11 795 | 2 105 | 3 912 | 23 639 | 103 062 |
| 1999 | 5 474 | 1 | 5 470 | 18 079 | 5 463 | 9 142 | 43 629 | 146 389 |
| 2000 | 5 821 | — | 5 987 | 11 461 | 3 167 | 9 446 | 35 884 | 213 677 |
| 2001 | 3 963 | 470 | 5 267 | 9 555 | 12 739 | 5 737 | 37 732 | 229 842 |
| 2002 | 5 256 | 863 | 6 599 | 8 770 | 24 284 | 6 267 | 52 040 | 234 975 |
| 2003 | 7 545 | 814 | 9 742 | 15 007 | 32 490 | 5 302 | 70 901 | 242 546 |
| 2002 IV | 1 041 | 712 | 1 620 | 1 546 | 6 712 | 1 274 | 12 904 | 55 717 |
| 2003 I | 1 482 | 814 | 2 008 | 1 920 | 6 487 | 1 530 | 14 240 | 56 223 |
| 2003 II | 2 062 | — | 2 616 | 3 579 | 7 621 | 1 360 | 17 237 | 62 437 |
| 2003 III | 1 717 | — | 2 321 | 7 091 | 8 124 | 1 175 | 20 428 | 61 642 |
| 2003 IV | 2 284 | — | 2 797 | 2 418 | 10 259 | 1 238 | 18 996 | 62 244 |

Zahl der umlaufenden Anteilscheine am Quartalsende / Nombre de parts en circulation à la fin du trimestre

In 1 000 / En 1 000

| | | | | | | | | |
|----------|---------|---------|---------|---------|---------|---------|---------|---|
| 1999 IV | 63 268 | 33 752 | 102 938 | 98 067 | 133 417 | 216 366 | 647 807 | . |
| 2000 IV | 74 827 | 36 072 | 98 691 | 114 408 | 138 399 | 242 053 | 704 450 | . |
| 2001 IV | 101 907 | 45 171 | 98 634 | 105 466 | 143 974 | 251 454 | 746 605 | . |
| 2002 IV | 138 139 | 103 612 | 100 803 | 110 910 | 138 277 | 238 003 | 829 743 | . |
| 2003 IV | 161 862 | 115 507 | 95 985 | 155 473 | 150 792 | 230 552 | 910 172 | . |
| 2002 IV | 138 139 | 103 612 | 100 803 | 110 910 | 138 277 | 238 003 | 829 743 | . |
| 2003 I | 144 078 | 112 062 | 99 747 | 114 392 | 139 752 | 233 015 | 843 047 | . |
| 2003 II | 145 873 | 112 535 | 96 024 | 136 921 | 141 365 | 233 663 | 866 381 | . |
| 2003 III | 152 012 | 113 904 | 95 864 | 137 109 | 145 453 | 232 071 | 876 412 | . |
| 2003 IV | 161 862 | 115 507 | 95 985 | 155 473 | 150 792 | 230 552 | 910 172 | . |

Gliederung nach Anlagen / Répartition selon les placements

Zahl der Anlagefonds / Nombre de fonds de placement

| Jahresende Quartalsende | Anlagen der schweizerischen Fonds Placements des fonds suisses | | | | | |
|------------------------------------|---|---------|------------|----------------------------|---------|------------|
| | Im Inland En Suisse | | | Im Ausland A l'étranger | | |
| Fin d'année Fin de trimestre | Obligationen ⁵ | Aktien | Immobilien | Obligationen ⁵ | Aktien | Immobilien |
| | Obligations ⁵ | Actions | Immeubles | Obligations ⁵ | Actions | Immeubles |
| | 1 | 2 | 3 | 4 | 5 | 6 |
| 1994 | 45 | 73 | 34 | 109 | 131 | — |
| 1995 | 46 | 80 | 34 | 108 | 128 | — |
| 1996 | 49 | 80 | 33 | 107 | 147 | — |
| 1997 | 51 | 99 | 33 | 117 | 171 | — |
| 1998 | 57 | 113 | 31 | 124 | 191 | — |
| 1999 | 68 | 131 | 31 | 141 | 196 | — |
| 2000 | 71 | 147 | 31 | 144 | 212 | — |
| 2001 | 89 | 169 | 28 | 157 | 243 | — |
| 2002 | 108 | 186 | 23 | 181 | 267 | — |
| 2003 | 133 | 205 | 20 | 227 | 328 | — |
| 2001 IV | 89 | 169 | 28 | 157 | 243 | — |
| 2002 I | 90 | 170 | 28 | 169 | 263 | — |
| 2002 II | 90 | 177 | 27 | 170 | 261 | — |
| 2002 III | 107 | 183 | 27 | 171 | 262 | — |
| 2002 IV | 108 | 186 | 23 | 181 | 267 | — |
| 2003 I | 110 | 189 | 20 | 183 | 282 | — |
| 2003 II | 115 | 192 | 20 | 192 | 292 | — |
| 2003 III | 121 | 196 | 20 | 214 | 314 | — |
| 2003 IV | 133 | 205 | 20 | 227 | 328 | — |

Bestand der Anlagen / Montant des placements

In Millionen Franken / En millions de francs

| Jahresende Quartalsende | Anlagen der schweizerischen Fonds Placements des fonds suisses | | | | Im Ausland A l'étranger | | | | Total (1 bis 8) (1 à 8) |
|------------------------------------|---|---------|----------------------------|--|----------------------------|---------|----------------------------|--|-------------------------------|
| | Im Inland En Suisse | | Im Ausland A l'étranger | | Im Inland En Suisse | | Im Ausland A l'étranger | | |
| Fin d'année Fin de trimestre | Obligationen ⁶ | Aktien | Immobilien | Sonstige Aktiven ⁷ | Obligationen ⁶ | Aktien | Immobilien | Sonstige Aktiven ⁷ | 9 |
| | Obligations ⁶ | Actions | Immeubles | Autres postes de l'actif ⁷ | Obligations ⁶ | Actions | Immeubles | Autres postes de l'actif ⁷ | |
| | 1 | 2 | 3 | 4 | 5 | 6 | 7 | 8 | |
| 1994 | 1 325 | 5 427 | 8 738 | 1 204 | 20 413 | 20 795 | — | 1 427 | 59 330 |
| 1995 | 2 041 | 7 029 | 8 924 | 1 687 | 20 611 | 18 672 | — | 993 | 59 958 |
| 1996 | 2 976 | 7 858 | 9 221 | 2 547 | 24 661 | 24 443 | — | 1 345 | 73 050 |
| 1997 | 3 545 | 13 292 | 9 827 | 2 854 | 27 184 | 26 289 | — | 4 447 | 87 438 |
| 1998 | 4 288 | 18 691 | 10 421 | 1 506 | 38 612 | 30 528 | — | 3 293 | 107 338 |
| 1999 | 5 563 | 22 526 | 12 142 | 2 242 | 43 856 | 53 204 | — | 2 795 | 142 329 |
| 2000 | 6 855 | 29 488 | 12 911 | 2 673 | 40 377 | 53 055 | — | 4 839 | 150 199 |
| 2001 | 8 279 | 25 860 | 13 171 | 9 713 | 38 634 | 47 384 | — | 2 975 | 146 016 |
| 2002 | 10 896 | 21 380 | 14 386 | 2 249 | 45 167 | 32 845 | — | 3 131 | 130 052 |
| 2003 | 11 622 | 26 163 | 14 933 | 2 456 | 48 705 | 36 317 | — | 4 685 | 144 881 |
| 2001 IV | 8 279 | 25 860 | 13 171 | 9 713 | 38 634 | 47 384 | — | 2 975 | 146 016 |
| 2002 I | 10 005 | 27 408 | 13 757 | 1 451 | 46 769 | 49 963 | — | 2 891 | 152 242 |
| 2002 II | 10 846 | 25 669 | 13 836 | 1 556 | 45 964 | 40 125 | — | 2 847 | 140 843 |
| 2002 III | 10 856 | 21 254 | 13 971 | 893 | 46 071 | 32 593 | — | 3 005 | 128 644 |
| 2002 IV | 10 896 | 21 380 | 14 386 | 2 249 | 45 167 | 32 845 | — | 3 131 | 130 052 |
| 2003 I | 10 493 | 18 853 | 14 252 | 2 546 | 48 059 | 31 627 | — | 2 733 | 128 562 |
| 2003 II | 10 925 | 22 545 | 14 576 | 2 359 | 50 273 | 36 179 | — | 2 913 | 139 770 |
| 2003 III | 10 975 | 23 804 | 14 596 | 2 473 | 51 690 | 32 711 | — | 3 694 | 139 943 |
| 2003 IV | 11 622 | 26 163 | 14 933 | 2 456 | 48 705 | 36 317 | — | 4 685 | 144 881 |

¹ Die Tabelle gibt Aufschluss über die Entwicklung der dem Bundesgesetz über die Anlagefonds vom 18. März 1994 unterstellten Anlagefonds. Das Fürstentum Liechtenstein gilt als Ausland.

Le tableau renseigne sur l'évolution des fonds de placement qui sont soumis à la loi fédérale du 18 mars 1994 sur les fonds de placement. La Principauté de Liechtenstein est considérée comme territoire étranger.

² Zuordnung gemäss Eidgenössischer Bankenkommission.
Classement établi par la Commission fédérale des banques.

³ Zahlen in Klammern: Anlagefonds, welche die Geschäftstätigkeit effektiv ausüben.
Chiffres entre parenthèses: fonds qui sont toujours en activité.

⁴ Netto-Vermögen, unter Berücksichtigung aller Aktiven und Passiven.
Fortune nette, compte tenu de l'ensemble des actifs et des passifs.

⁵ Ohne Berücksichtigung der Wandelobligationen.
Il n'est pas tenu compte des obligations convertibles.

⁶ Inklusive Wandelobligationen.
Y compris les obligations convertibles.

⁷ Flüssige Mittel, Wertegelder auf Zeit und übrige Aktiven, abzüglich Liquidationssteuer und Kreditoren.
Liquidités, fonds en attente et autres actifs, moins impôt de liquidation et créanciers.

D7 Anlagen des Ausgleichsfonds der AHV¹ Placements du fonds de compensation de l'assurance-vieillesse et survivants (AVS)¹

In Millionen Franken / En millions de francs

| Jahresende Monatsende | Kapitalanlagen Placements de capitaux | | | | | | Total Kapital | Total Aktiven |
|----------------------------|--|----------------------------------|--|--------------------|-----------------------|---|---------------|-----------------|
| | Direkte Darlehen | Obligationen in CHF | Obligationen in Fremd- währungen | Aktien Schweiz | Aktien Ausland | Wertschriften- und Immobilien- fonds | Capital total | Actifs total |
| Fin d'année Fin de mois | Prêts directs | Obligations en francs suisses | Obligations en monnaies étrangères | Actions suisses | Actions étrangères | Fonds de valeurs mobilières et immobilières | | |
| | 1 | 2 | 3 | 4 | 5 | 6 | 7 | 8 |
| 1998 | 8 981.2 | 7 756.6 | 473.0 | 1 599.4 | . | . | 24 194.9 | . |
| 1999 | 7 466.9 | 6 588.6 | 540.3 | 3 860.2 | . | . | 23 428.7 | . |
| 2000 | 5 698.0 | 6 805.0 | 1 068.5 | 4 201.4 | . | 199.6 | 23 869.8 | . |
| 2001 | 4 338.5 | 6 541.8 | 1 122.4 | 2 768.1 | 2 061.5 | 207.6 | 23 520.1 | 29 542.6 |
| 2002 | 3 240.8 | 5 738.3 | 1 147.5 | 1 382.3 | 2 468.2 | 933.1 | 22 109.3 | 28 130.9 |
| 2003 | 2 667.4 | 2 989.5 | 2 344.0 | 1 237.7 | 4 956.4 | 1 916.5 | . | 28 745.4 |
| 2003 01 | 3 242.8 | 5 770.3 | 1 153.3 | 1 334.5 | 2 635.3 | 933.7 | . | 27 733.2 |
| 2003 02 | 3 228.8 | 5 776.8 | 1 189.7 | 1 263.0 | 2 576.8 | 936.5 | . | 26 216.5 |
| 2003 03 | 3 183.8 | 5 548.2 | 1 206.6 | 1 249.3 | 2 571.3 | 933.3 | . | 26 361.2 |
| 2003 04 | 3 079.8 | 5 422.6 | 1 234.4 | 1 396.5 | 2 976.3 | 934.7 | . | 26 599.9 |
| 2003 05 | 2 991.8 | 5 404.6 | 2 109.2 | 1 423.6 | 3 143.5 | 923.6 | . | 26 698.7 |
| 2003 06 | 2 876.3 | 5 084.3 | 2 269.7 | 1 027.5 | 3 324.1 | 1 214.4 | . | 27 236.1 |
| 2003 07 | 2 784.3 | 4 412.1 | 2 253.7 | 1 114.6 | 3 941.8 | 1 932.4 | . | 27 135.0 |
| 2003 08 | 2 723.3 | 3 797.2 | 2 251.4 | 1 132.4 | 4 131.3 | 1 984.7 | . | 27 257.9 |
| 2003 09 | 2 702.4 | 3 398.2 | 2 323.4 | 1 113.8 | 3 958.7 | 1 945.5 | . | 27 255.3 |
| 2003 10 | 2 665.4 | 3 288.3 | 2 563.8 | 1 161.5 | 4 288.2 | 1 994.5 | . | 27 462.7 |
| 2003 11 | 2 684.4 | 3 122.4 | 2 508.0 | 1 177.9 | 4 590.6 | 1 962.6 | . | 27 437.4 |
| 2003 12 | 2 667.4 | 2 989.5 | 2 344.0 | 1 237.7 | 4 956.4 | 1 916.5 | . | 28 745.4 |
| 2004 01 | .. | .. | .. | .. | .. | .. | . | .. |

¹ Inkl. EO und Rechnung der IV.
Y compris les APG et le compte de l'AI.

E1 Geldmarktsätze Taux d'intérêt à court terme

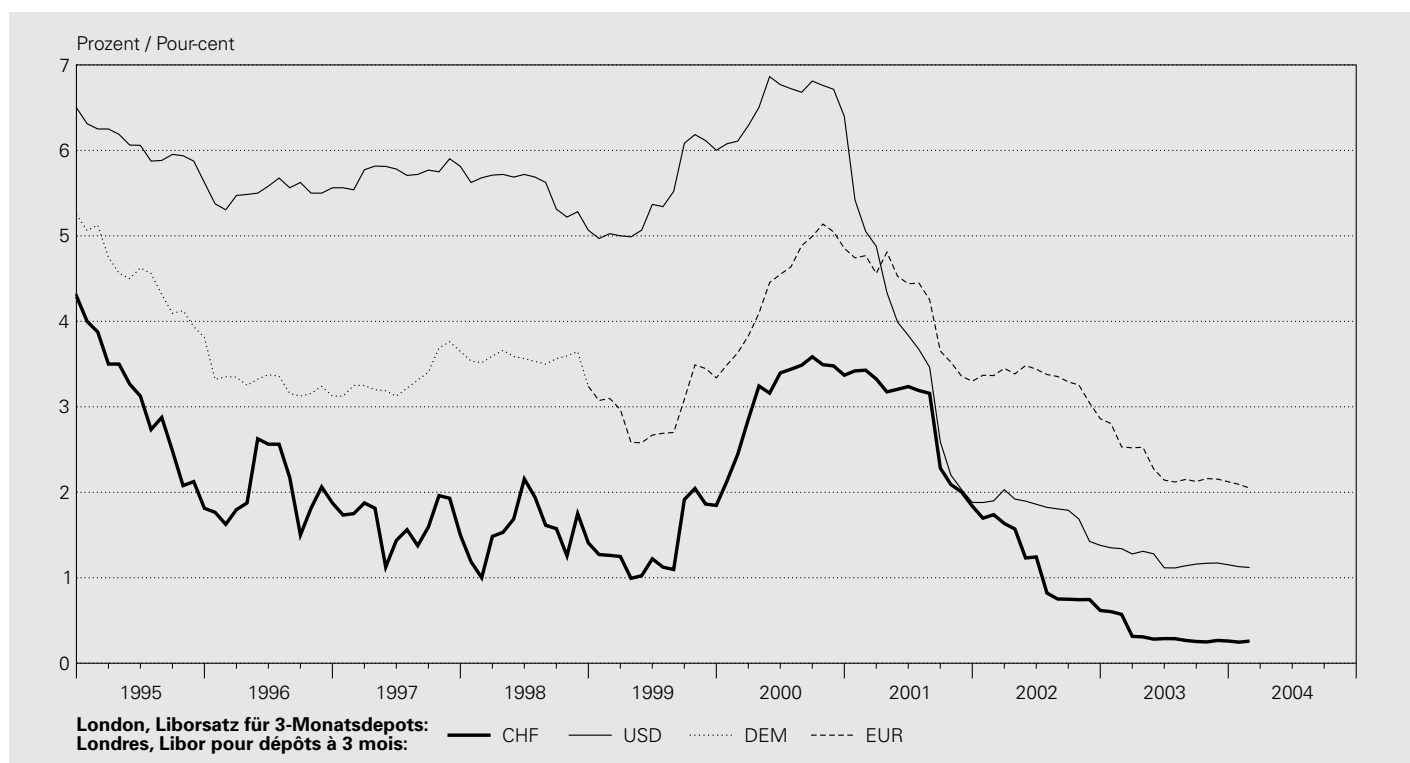

In Prozent / En pour-cent

| Jahresende Monatsende | Schweiz Suisse | London, Libor ¹ Londres, Libor ¹ | | | | USD | JPY | GBP | EUR | Schweiz Suisse | USA | |
|----------------------------|--|---|--------------|--------------|--------------|--------------|--------------|--------------|--------------|---|--|--------------|
| | | CHF | CHF | CHF | CHF | | | | | | | CHF |
| | 1-Tages-Geld («Tomorrow next») | 1 Monat | 3 Monate | 6 Monate | 12 Monate | 3 Monate | 3 Monate | 3 Monate | 3 Monate | Eidg. Geldmarkt- buchforderungen 3 Monate ² | New York Treasury- Bills 3 Monate | |
| Fin d'année Fin de mois | Argent au jour le jour («Tomorrow next») | 1 mois | 3 mois | 6 mois | 12 mois | 3 mois | 3 mois | 3 mois | 3 mois | Créances comptables sur la Confédération à 3 mois ² | New York Treasury- Bills à 3 mois | |
| | | 1 | 2 | 3 | 4 | 5 | 6 | 7 | 8 | 9 | 10 | 11 |
| 1994 | | 3.500 | 3.984 | 4.297 | 4.500 | 4.797 | 6.500 | 2.438 | 6.680 | 6.375 | 4.061 | 5.700 |
| 1995 | | 1.750 | 1.813 | 1.813 | 1.813 | 1.813 | 5.625 | 0.500 | 6.563 | 5.164 | 1.711 | 5.080 |
| 1996 | | 1.500 | 1.813 | 1.875 | 1.883 | 1.938 | 5.563 | 0.492 | 6.547 | 4.188 | 1.687 | 5.186 |
| 1997 | | 1.000 | 1.250 | 1.500 | 1.625 | 1.824 | 5.813 | 0.773 | 7.688 | 4.375 | 1.382 | 5.352 |
| 1998 | | 0.875 | 1.250 | 1.408 | 1.568 | 1.707 | 5.066 | 0.539 | 6.258 | 3.284 | 1.250 | 4.468 |
| 1999 | | 1.094 | 1.588 | 1.847 | 1.945 | 2.207 | 6.001 | 0.194 | 6.078 | 3.339 | 1.912 | 5.189 |
| 2000 | | 3.500 | 3.367 | 3.370 | 3.370 | 3.368 | 6.399 | 0.545 | 5.899 | 4.854 | 3.202 | 5.967 |
| 2001 | | 1.650 | 1.790 | 1.838 | 1.848 | 1.997 | 1.881 | 0.099 | 4.097 | 3.300 | 1.653 | 1.715 |
| 2002 | | 0.440 | 0.607 | 0.617 | 0.638 | 0.685 | 1.380 | 0.065 | 4.023 | 2.861 | 0.276 | 1.219 |
| 2003 | | 0.090 | 0.220 | 0.260 | 0.350 | 0.580 | 1.152 | 0.061 | 4.038 | 2.123 | 0.106 | 0.927 |
| 2003 02 | | 0.490 | 0.582 | 0.572 | 0.568 | 0.580 | 1.340 | 0.059 | 3.683 | 2.530 | 0.400 | 1.208 |
| 2003 03 | | 0.170 | 0.295 | 0.313 | 0.357 | 0.503 | 1.279 | 0.057 | 3.657 | 2.520 | 0.170 | 1.127 |
| 2003 04 | | 0.110 | 0.267 | 0.308 | 0.363 | 0.527 | 1.310 | 0.060 | 3.622 | 2.527 | 0.132 | 1.127 |
| 2003 05 | | 0.100 | 0.243 | 0.282 | 0.318 | 0.402 | 1.280 | 0.056 | 3.626 | 2.274 | 0.140 | 1.116 |
| 2003 06 | | 0.130 | 0.263 | 0.288 | 0.330 | 0.437 | 1.116 | 0.056 | 3.641 | 2.143 | 0.119 | 0.861 |
| 2003 07 | | 0.080 | 0.238 | 0.287 | 0.345 | 0.467 | 1.114 | 0.053 | 3.441 | 2.120 | 0.099 | 0.938 |
| 2003 08 | | 0.080 | 0.243 | 0.267 | 0.323 | 0.493 | 1.140 | 0.055 | 3.632 | 2.150 | 0.119 | 0.978 |
| 2003 09 | | 0.110 | 0.200 | 0.254 | 0.298 | 0.433 | 1.160 | 0.062 | 3.725 | 2.127 | 0.120 | 0.948 |
| 2003 10 | | 0.100 | 0.202 | 0.249 | 0.309 | 0.537 | 1.169 | 0.056 | 3.948 | 2.160 | 0.119 | 0.953 |
| 2003 11 | | 0.110 | 0.245 | 0.267 | 0.365 | 0.646 | 1.172 | 0.058 | 3.983 | 2.154 | 0.135 | 0.937 |
| 2003 12 | | 0.090 | 0.220 | 0.260 | 0.350 | 0.580 | 1.152 | 0.061 | 4.038 | 2.123 | 0.106 | 0.927 |
| 2004 01 | | 0.100 | 0.200 | 0.247 | 0.320 | 0.530 | 1.130 | 0.053 | 4.145 | 2.093 | 0.115 | 0.917 |
| 2004 02 | | 0.090 | 0.228 | 0.258 | 0.298 | 0.457 | 1.120 | 0.051 | 4.204 | 2.048 | 0.150 | 0.948 |

In Prozent / En pour-cent

| Tag Jour | Schweiz Suisse | London, Libor ¹ Londres, Libor ¹ | | | | Schweiz Suisse | | | | USA | | |
|-----------------|---|---|--------------|--------------|--------------|-------------------|--------------|--------------|--------------|--|--|-------|
| | CHF | CHF | | | | USD | JPY | GBP | EUR | CHF | USD | |
| | 1-Tages- Geld («Tomorrow next») | 1 Monat | 3 Monate | 6 Monate | 12 Monate | 3 Monate | 3 Monate | 3 Monate | 3 Monate | Eidg. Geld- markt- buchforde- rungen 3 Monate ² | New York Treasury- Bills 3 Monate | |
| | Argent au jour le jour («Tomorrow next») | 1 mois | 3 mois | 6 mois | 12 mois | 3 mois | 3 mois | 3 mois | 3 mois | Créances comptables sur la Con- fédération à 3 mois ² | New York Treasury- Bills à 3 mois | |
| | 1 | 2 | 3 | 4 | 5 | 6 | 7 | 8 | 9 | 10 | 11 | |
| 2004 01 30 | | 0.100 | 0.200 | 0.247 | 0.320 | 0.530 | 1.130 | 0.053 | 4.145 | 2.093 | . | 0.917 |
| 2004 01 31 | | | | | | | | | | | | |
| 2004 02 01 | | | | | | | | | | | | |
| 2004 02 02 | 0.080 | 0.200 | 0.245 | 0.317 | 0.500 | 1.130 | 0.053 | 4.145 | 2.090 | . | 0.922 | |
| 2004 02 03 | 0.070 | 0.192 | 0.238 | 0.302 | 0.487 | 1.130 | 0.051 | 4.145 | 2.086 | 0.123 | 0.932 | |
| 2004 02 04 | 0.060 | 0.190 | 0.238 | 0.302 | 0.480 | 1.130 | 0.051 | 4.152 | 2.084 | . | 0.932 | |
| 2004 02 05 | 0.090 | 0.197 | 0.240 | 0.302 | 0.482 | 1.130 | 0.052 | 4.156 | 2.080 | . | 0.938 | |
| 2004 02 06 | 0.080 | 0.198 | 0.240 | 0.307 | 0.500 | 1.130 | 0.052 | 4.160 | 2.080 | . | 0.927 | |
| 2004 02 07 | | | | | | | | | | | | |
| 2004 02 08 | | | | | | | | | | | | |
| 2004 02 09 | 0.070 | 0.192 | 0.240 | 0.302 | 0.480 | 1.130 | 0.053 | 4.156 | 2.072 | . | 0.937 | |
| 2004 02 10 | 0.070 | 0.192 | 0.240 | 0.300 | 0.467 | 1.130 | 0.054 | 4.156 | 2.069 | 0.123 | 0.943 | |
| 2004 02 11 | 0.150 | 0.200 | 0.245 | 0.307 | 0.480 | 1.130 | 0.053 | 4.160 | 2.072 | . | 0.927 | |
| 2004 02 12 | 0.160 | 0.200 | 0.237 | 0.288 | 0.452 | 1.122 | 0.051 | 4.156 | 2.065 | . | 0.917 | |
| 2004 02 13 | 0.170 | 0.200 | 0.240 | 0.292 | 0.452 | 1.120 | 0.053 | 4.158 | 2.064 | . | 0.917 | |
| 2004 02 14 | | | | | | | | | | | | |
| 2004 02 15 | | | | | | | | | | | | |
| 2004 02 16 | 0.340 | 0.247 | 0.250 | 0.295 | 0.452 | 1.120 | 0.051 | 4.158 | 2.064 | . | . | |
| 2004 02 17 | 0.420 | 0.250 | 0.267 | 0.300 | 0.450 | 1.120 | 0.051 | 4.159 | 2.065 | 0.149 | 0.917 | |
| 2004 02 18 | 0.100 | 0.230 | 0.258 | 0.300 | 0.445 | 1.120 | 0.050 | 4.160 | 2.054 | . | 0.932 | |
| 2004 02 19 | 0.140 | 0.247 | 0.267 | 0.315 | 0.460 | 1.120 | 0.051 | 4.166 | 2.059 | . | 0.932 | |
| 2004 02 20 | 0.120 | 0.250 | 0.270 | 0.317 | 0.468 | 1.120 | 0.051 | 4.170 | 2.061 | . | 0.938 | |
| 2004 02 21 | | | | | | | | | | | | |
| 2004 02 22 | | | | | | | | | | | | |
| 2004 02 23 | 0.150 | 0.258 | 0.277 | 0.328 | 0.488 | 1.120 | 0.053 | 4.184 | 2.071 | . | 0.948 | |
| 2004 02 24 | 0.120 | 0.238 | 0.262 | 0.312 | 0.480 | 1.120 | 0.053 | 4.191 | 2.072 | 0.150 | 0.963 | |
| 2004 02 25 | 0.100 | 0.230 | 0.260 | 0.300 | 0.460 | 1.120 | 0.051 | 4.198 | 2.070 | . | 0.963 | |
| 2004 02 26 | 0.090 | 0.230 | 0.258 | 0.297 | 0.450 | 1.120 | 0.051 | 4.199 | 2.050 | . | 0.953 | |
| 2004 02 27 | 0.090 | 0.228 | 0.258 | 0.298 | 0.457 | 1.120 | 0.051 | 4.204 | 2.048 | . | 0.948 | |
| 2004 02 28 | | | | | | | | | | | | |
| 2004 02 29 | | | | | | | | | | | | |
| 2004 03 01 | 0.080 | 0.228 | 0.260 | 0.298 | 0.450 | 1.120 | 0.051 | 4.224 | 2.048 | . | 0.958 | |
| 2004 03 02 | 0.040 | 0.220 | 0.260 | 0.303 | 0.458 | 1.120 | 0.053 | 4.235 | 2.050 | . | 0.968 | |
| 2004 03 03 | 0.040 | 0.227 | 0.270 | 0.318 | 0.488 | 1.120 | 0.051 | 4.251 | 2.053 | . | 0.963 | |
| 2004 03 04 | 0.060 | 0.220 | 0.260 | 0.310 | 0.480 | 1.120 | 0.051 | 4.269 | 2.050 | . | 0.963 | |
| 2004 03 05 | 0.070 | 0.220 | 0.257 | 0.300 | 0.470 | 1.120 | 0.053 | 4.272 | 2.058 | . | 0.953 | |
| 2004 03 06 | | | | | | | | | | | | |
| 2004 03 07 | | | | | | | | | | | | |
| 2004 03 08 | 0.070 | 0.212 | 0.258 | 0.290 | 0.440 | 1.110 | 0.051 | 4.286 | 2.050 | . | 0.953 | |
| 2004 03 09 | 0.060 | 0.212 | 0.257 | 0.290 | 0.423 | 1.110 | 0.053 | 4.288 | 2.052 | 0.146 | 0.948 | |
| 2004 03 10 | 0.080 | 0.210 | 0.257 | 0.297 | 0.435 | 1.110 | 0.051 | 4.275 | 2.053 | . | 0.958 | |
| 2004 03 11 | 0.090 | 0.210 | 0.253 | 0.297 | 0.430 | 1.110 | 0.051 | 4.276 | 2.055 | . | 0.948 | |
| 2004 03 12 | 0.260 | 0.213 | 0.248 | 0.285 | 0.415 | 1.110 | 0.051 | 4.271 | 2.053 | . | 0.958 | |
| 2004 03 13 | | | | | | | | | | | | |
| 2004 03 14 | | | | | | | | | | | | |
| 2004 03 15 | 0.210 | 0.225 | 0.255 | 0.300 | 0.433 | 1.110 | 0.051 | 4.271 | 2.052 | . | 0.953 | |

¹ London interbank offered rate.

² Rendite bei Auktion. Bei mehreren Auktionen pro Monat: letzte des Monats.

Rendement le jour de clôture des enchères. Valeur mensuelle: rendement de la dernière mise aux enchères du mois.

E2 Zinssätze von Bankeinlagen und Hypotheken Taux d'intérêt de dépôts dans les banques et d'hypothèques

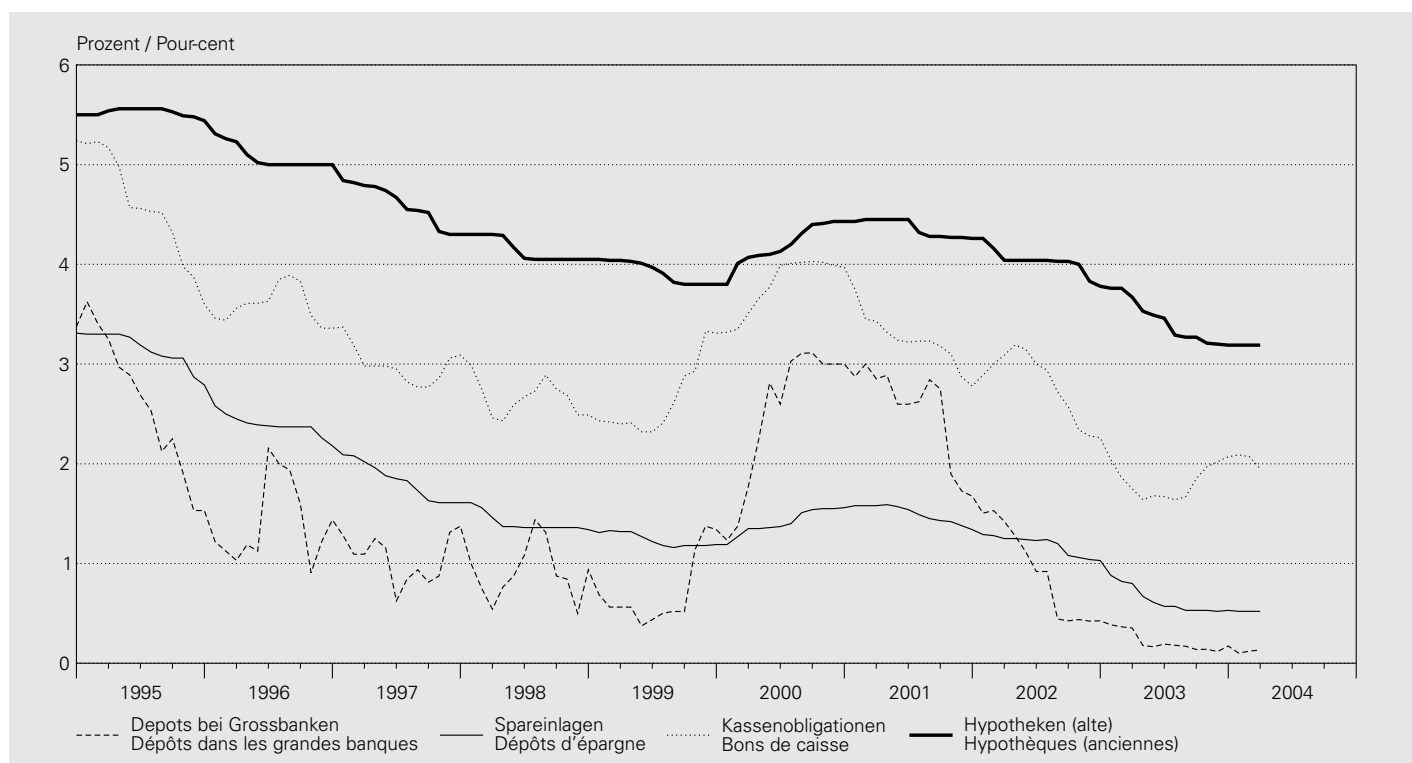

In Prozent / En pour-cent

| Jahr (Durchschnitt aus Monatswerten) Anfangs Monat | Depots bei Grossbanken (3 Monate) Dépôts dans les grandes banques (3 mois) | Spareinlagen (gewöhnliche Sparhefte/-Konti) Dépôts d'épargne (livrets et comptes ordinaires) | Kassenobligationen Bons de caisse | | 1. Hypotheken Hypothèques en 1er rang | | | |
|--|---|---|--------------------------------------|--------------------------------|--|-------------------|-------------|---|
| | | | Kantonalbanken Banques cantonales | Grossbanken Grandes banques | Alte Anciennes | Neue Nouvelles | | |
| Année (moyenne des valeurs mensuelles) Début de mois | | | 1 | 2 | 3 | 4 | 5 | 6 |
| 1994 | | 3.54 | 3.38 | 4.62 | 4.54 | 5.60 | 5.51 | |
| 1995 | | 2.56 | 3.14 | 4.55 | 4.27 | 5.52 | 4.97 | |
| 1996 | | 1.41 | 2.39 | 3.59 | 3.29 | 5.08 | 4.47 | |
| 1997 | | 1.05 | 1.83 | 2.99 | 2.71 | 4.60 | 4.07 | |
| 1998 | | 0.91 | 1.41 | 2.66 | 2.46 | 4.14 | 3.90 | |
| 1999 | | 0.71 | 1.24 | 2.65 | 2.43 | 3.92 | 4.29 | |
| 2000 | | 2.52 | 1.42 | 3.80 | 3.60 | 4.20 | 4.30 | |
| 2001 | | 2.53 | 1.50 | 3.23 | 2.95 | 4.36 | 3.93 | |
| 2002 | | 0.90 | 1.18 | 2.79 | 2.57 | 4.02 | 3.27 | |
| 2003 | | 0.21 | 0.63 | 1.82 | 1.65 | 3.43 | 3.29 | |
| 2003 03 | | 0.35 | 0.80 | 1.75 | 1.53 | 3.67 | 3.27 | |
| 2003 04 | | 0.18 | 0.67 | 1.64 | 1.43 | 3.53 | 3.27 | |
| 2003 05 | | 0.17 | 0.61 | 1.68 | 1.59 | 3.49 | 3.28 | |
| 2003 06 | | 0.19 | 0.57 | 1.67 | 1.59 | 3.46 | 3.19 | |
| 2003 07 | | 0.18 | 0.57 | 1.64 | 1.48 | 3.29 | 3.17 | |
| 2003 08 | | 0.17 | 0.53 | 1.67 | 1.48 | 3.27 | 3.16 | |
| 2003 09 | | 0.14 | 0.53 | 1.85 | 1.78 | 3.27 | 3.19 | |
| 2003 10 | | 0.14 | 0.53 | 1.97 | 1.78 | 3.21 | 3.19 | |
| 2003 11 | | 0.12 | 0.52 | 2.02 | 1.78 | 3.20 | 3.19 | |
| 2003 12 | | 0.17 | 0.53 | 2.07 | 1.78 | 3.19 | 3.19 | |
| 2004 01 | | 0.10 | 0.52 | 2.09 | 1.92 | 3.19 | 3.19 | |
| 2004 02 | | 0.12 | 0.52 | 2.07 | 1.79 | 3.19 | 3.19 | |
| 2004 03 | | 0.13 | 0.52 | 1.95 | 1.79 | 3.19 | 3.19 | |

E3 Renditen¹ von Obligationen Rendements¹ d'obligations

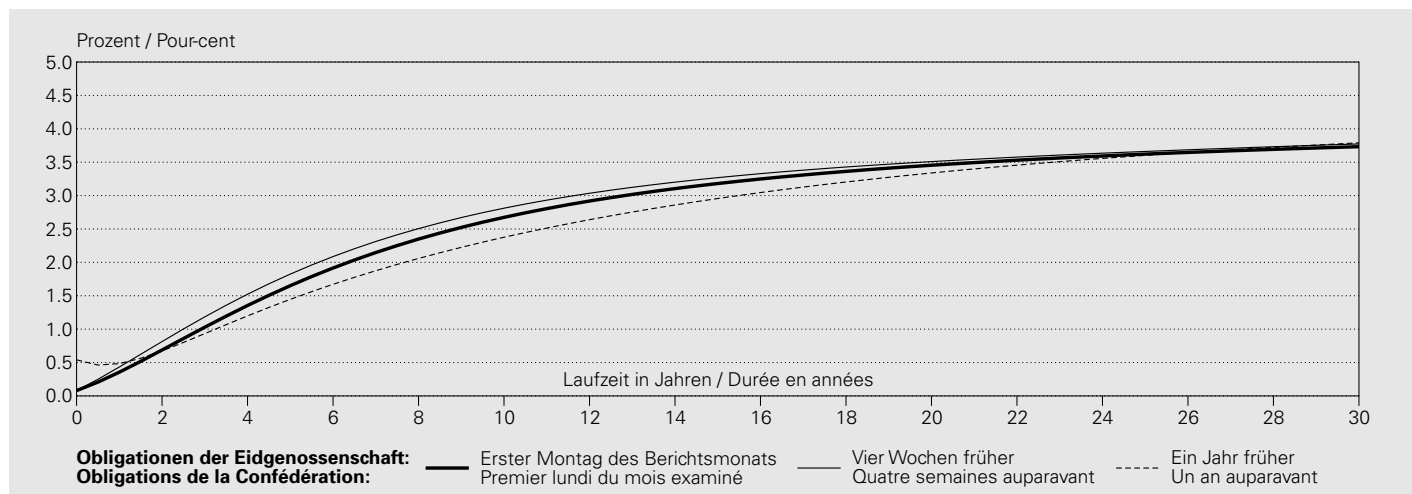

In Prozent / En pour-cent

| Jahresmittel ² Monatsende Datum | CHF | | | | | | | | | EUR | USD |
|--|------------------------------------|------------------|------------------|------------------|------------------|--|--------------------|--------------------|--------------------|---|---------------------------------------|
| | Obligationen der Eidgenossenschaft | | | | | | | | | Deutsche Staats- anleihen Obligations de l'Etat allemand | US-Treasury Bonds |
| Moyenne annuelle ² Fin de mois Date | Obligations de la Confédération | | | | | | | | | | Obligations du Trésor américain |
| | 2 Jahre 2 ans | 3 Jahre 3 ans | 4 Jahre 4 ans | 5 Jahre 5 ans | 7 Jahre 7 ans | 10 Jahre ³ 10 ans ³ | 20 Jahre 20 ans | 30 Jahre 30 ans | 10 Jahre 10 ans | 10 Jahre 10 ans | |
| | 1 | 2 | 3 | 4 | 5 | 6 | 7 | 8 | 9 | 10 | |
| 1994 | 4.33 | 4.47 | 4.61 | 4.73 | 4.93 | 5.11 | 5.34 | . | . | 7.21 | |
| 1995 | 3.61 | 3.89 | 4.12 | 4.30 | 4.57 | 4.82 | 5.17 | . | . | 6.64 | |
| 1996 | 2.42 | 2.79 | 3.12 | 3.42 | 3.88 | 4.37 | 5.09 | . | . | 6.45 | |
| 1997 | 1.92 | 2.20 | 2.48 | 2.74 | 3.20 | 3.70 | 4.51 | . | . | 6.37 | |
| 1998 | 1.81 | 1.95 | 2.10 | 2.27 | 2.61 | 3.07 | 4.01 | 4.45 | 4.76 | 5.28 | |
| 1999 | 2.06 | 2.21 | 2.31 | 2.42 | 2.64 | 3.01 | 4.00 | 4.53 | 4.72 | 5.77 | |
| 2000 | 3.52 | 3.53 | 3.56 | 3.60 | 3.71 | 3.88 | 4.28 | 4.50 | 5.37 | 6.08 | |
| 2001 | 2.85 | 2.90 | 2.96 | 3.02 | 3.15 | 3.36 | 3.92 | 4.25 | 4.97 | 5.26 | |
| 2002 | 1.84 | 2.14 | 2.38 | 2.57 | 2.88 | 3.22 | 3.84 | 4.12 | 4.95 | 4.86 | |
| 2003 | 0.79 | 1.14 | 1.46 | 1.72 | 2.16 | 2.63 | 3.48 | 3.85 | 4.29 | 4.25 | |
| 2003 02 | 0.67 | 0.93 | 1.19 | 1.44 | 1.87 | 2.38 | 3.33 | 3.79 | 4.16 | 3.94 | |
| 2003 03 | 0.78 | 1.08 | 1.35 | 1.59 | 2.02 | 2.54 | 3.57 | 4.02 | 4.25 | 4.08 | |
| 2003 04 | 0.82 | 1.17 | 1.47 | 1.74 | 2.18 | 2.66 | 3.50 | 3.85 | 4.36 | 4.13 | |
| 2003 05 | 0.60 | 0.90 | 1.18 | 1.43 | 1.85 | 2.36 | 3.34 | 3.81 | 3.90 | 3.58 | |
| 2003 06 | 0.66 | 1.00 | 1.32 | 1.61 | 2.09 | 2.61 | 3.45 | 3.77 | 4.09 | 3.76 | |
| 2003 07 | 0.72 | 1.09 | 1.42 | 1.72 | 2.18 | 2.67 | 3.45 | 3.79 | 4.25 | 4.73 | |
| 2003 08 | 0.86 | 1.30 | 1.67 | 1.96 | 2.41 | 2.88 | 3.63 | 3.92 | 4.34 | 4.69 | |
| 2003 09 | 0.73 | 1.15 | 1.51 | 1.81 | 2.28 | 2.78 | 3.62 | 3.98 | 4.26 | 4.18 | |
| 2003 10 | 0.95 | 1.38 | 1.73 | 2.02 | 2.44 | 2.88 | 3.63 | 3.95 | 4.52 | 4.55 | |
| 2003 11 | 1.08 | 1.54 | 1.90 | 2.18 | 2.59 | 2.99 | 3.60 | 3.82 | 4.61 | 4.55 | |
| 2003 12 | 0.94 | 1.37 | 1.72 | 2.00 | 2.41 | 2.78 | 3.41 | 3.71 | 4.48 | 4.49 | |
| 2004 01 | 0.85 | 1.23 | 1.57 | 1.88 | 2.36 | 2.85 | 3.51 | 3.76 | 4.48 | 4.38 | |
| 2004 02 | 0.71 | 1.05 | 1.37 | 1.67 | 2.16 | 2.68 | 3.44 | 3.71 | 4.25 | 4.21 | |

In Prozent / En pour-cent

| Jahresmittel ² Monatsende Datum | CHF | | | | | | | EUR | USD | |
|--|------------------------------------|------------------|------------------|------------------|------------------|--|--------------------|--------------------------------------|---------------------------------------|--------------------|
| | Obligationen der Eidgenossenschaft | | | | | | | Deutsche Staats- anleihen | US-Treasury Bonds | |
| | Obligations de la Confédération | | | | | | | Obligations de l'Etat allemand | Obligations du Trésor américain | |
| Moyenne annuelle ² Fin de mois Date | 2 Jahre 2 ans | 3 Jahre 3 ans | 4 Jahre 4 ans | 5 Jahre 5 ans | 7 Jahre 7 ans | 10 Jahre ³ 10 ans ³ | 20 Jahre 20 ans | 30 Jahre 30 ans | 10 Jahre 10 ans | 10 Jahre 10 ans |
| | 1 | 2 | 3 | 4 | 5 | 6 | 7 | 8 | 9 | 10 |
| 2004 01 30 | 0.85 | 1.23 | 1.57 | 1.88 | 2.36 | 2.85 | 3.51 | 3.76 | 4.48 | 4.38 |
| 2004 01 31 | | | | | | | | | | |
| 2004 02 01 | | | | | | | | | | |
| 2004 02 02 | 0.81 | 1.18 | 1.52 | 1.83 | 2.31 | 2.81 | 3.51 | 3.77 | 4.43 | 4.40 |
| 2004 02 03 | 0.79 | 1.15 | 1.48 | 1.78 | 2.25 | 2.74 | 3.44 | 3.73 | 4.40 | 4.35 |
| 2004 02 04 | 0.77 | 1.14 | 1.47 | 1.77 | 2.25 | 2.74 | 3.45 | 3.74 | 4.43 | 4.37 |
| 2004 02 05 | 0.79 | 1.16 | 1.49 | 1.79 | 2.27 | 2.76 | 3.47 | 3.75 | 4.41 | 4.40 |
| 2004 02 06 | 0.80 | 1.17 | 1.51 | 1.81 | 2.30 | 2.79 | 3.49 | 3.74 | 4.43 | 4.33 |
| 2004 02 07 | | | | | | | | | | |
| 2004 02 08 | | | | | | | | | | |
| 2004 02 09 | 0.76 | 1.13 | 1.46 | 1.76 | 2.23 | 2.71 | 3.45 | 3.74 | 4.32 | 4.31 |
| 2004 02 10 | 0.74 | 1.11 | 1.44 | 1.74 | 2.21 | 2.69 | 3.43 | 3.74 | 4.33 | 4.35 |
| 2004 02 11 | 0.76 | 1.13 | 1.47 | 1.78 | 2.26 | 2.74 | 3.40 | 3.69 | 4.33 | 4.27 |
| 2004 02 12 | 0.74 | 1.09 | 1.43 | 1.73 | 2.22 | 2.71 | 3.42 | 3.73 | 4.33 | 4.30 |
| 2004 02 13 | 0.72 | 1.07 | 1.41 | 1.70 | 2.18 | 2.67 | 3.40 | 3.74 | 4.35 | 4.27 |
| 2004 02 14 | | | | | | | | | | |
| 2004 02 15 | | | | | | | | | | |
| 2004 02 16 | 0.66 | 1.04 | 1.39 | 1.70 | 2.17 | 2.64 | 3.42 | 3.77 | 4.28 | . |
| 2004 02 17 | 0.64 | 1.02 | 1.38 | 1.68 | 2.14 | 2.61 | 3.41 | 3.75 | 4.26 | 4.26 |
| 2004 02 18 | 0.70 | 1.03 | 1.35 | 1.63 | 2.10 | 2.60 | 3.40 | 3.71 | 4.25 | 4.28 |
| 2004 02 19 | 0.72 | 1.06 | 1.38 | 1.66 | 2.13 | 2.63 | 3.40 | 3.69 | 4.35 | 4.27 |
| 2004 02 20 | 0.74 | 1.09 | 1.41 | 1.70 | 2.18 | 2.69 | 3.44 | 3.72 | 4.34 | 4.32 |
| 2004 02 21 | | | | | | | | | | |
| 2004 02 22 | | | | | | | | | | |
| 2004 02 23 | 0.75 | 1.10 | 1.44 | 1.74 | 2.23 | 2.74 | 3.47 | 3.73 | 4.37 | 4.28 |
| 2004 02 24 | 0.76 | 1.11 | 1.44 | 1.74 | 2.22 | 2.72 | 3.45 | 3.71 | 4.32 | 4.26 |
| 2004 02 25 | 0.73 | 1.09 | 1.42 | 1.72 | 2.21 | 2.71 | 3.45 | 3.72 | 4.27 | 4.24 |
| 2004 02 26 | 0.73 | 1.09 | 1.42 | 1.72 | 2.21 | 2.71 | 3.46 | 3.72 | 4.31 | 4.27 |
| 2004 02 27 | 0.71 | 1.05 | 1.37 | 1.67 | 2.16 | 2.68 | 3.44 | 3.71 | 4.25 | 4.21 |
| 2004 02 28 | | | | | | | | | | |
| 2004 02 29 | | | | | | | | | | |
| 2004 03 01 | 0.69 | 1.03 | 1.35 | 1.65 | 2.15 | 2.68 | 3.46 | 3.73 | 4.24 | 4.23 |
| 2004 03 02 | 0.73 | 1.06 | 1.37 | 1.66 | 2.15 | 2.67 | 3.46 | 3.74 | 4.28 | 4.27 |
| 2004 03 03 | 0.77 | 1.11 | 1.42 | 1.70 | 2.18 | 2.69 | 3.47 | 3.75 | 4.31 | 4.28 |
| 2004 03 04 | 0.76 | 1.11 | 1.42 | 1.71 | 2.19 | 2.70 | 3.47 | 3.74 | 4.33 | 4.25 |
| 2004 03 05 | 0.75 | 1.08 | 1.39 | 1.68 | 2.15 | 2.67 | 3.46 | 3.75 | 4.27 | 4.07 |
| 2004 03 06 | | | | | | | | | | |
| 2004 03 07 | | | | | | | | | | |
| 2004 03 08 | 0.69 | 1.01 | 1.31 | 1.59 | 2.07 | 2.61 | 3.44 | 3.75 | 4.16 | 4.00 |
| 2004 03 09 | 0.66 | 0.98 | 1.29 | 1.58 | 2.06 | 2.59 | 3.43 | 3.74 | 4.16 | 3.95 |
| 2004 03 10 | 0.68 | 1.00 | 1.30 | 1.58 | 2.05 | 2.58 | 3.43 | 3.74 | 4.13 | 3.96 |
| 2004 03 11 | 0.69 | 1.00 | 1.30 | 1.58 | 2.05 | 2.58 | 3.41 | 3.73 | 4.11 | 3.98 |
| 2004 03 12 | 0.65 | 0.99 | 1.30 | 1.57 | 2.03 | 2.55 | 3.40 | 3.72 | 4.11 | 4.00 |
| 2004 03 13 | | | | | | | | | | |
| 2004 03 14 | | | | | | | | | | |
| 2004 03 15 | 0.63 | 0.94 | 1.24 | 1.52 | 2.00 | 2.53 | 3.40 | 3.74 | 4.02 | 4.00 |

¹ Bei diesen Renditen handelt es sich um sogenannte Kassazinssätze. Als Kassazinssätze werden Renditen von reinen Diskontpapieren bezeichnet. Die Schätzung der Kassazinssätze bzw. der Fälligkeits-/Zinsstruktur erfolgt unter Verwendung des erweiterten Nelson/Siegel-Verfahrens (vgl. Textteil des Statistischen Monatshefts August 2000, bzw. Februar 2001).

Ces rendements sont ce qu'on appelle des taux d'intérêt au comptant. Par taux d'intérêt au comptant on entend des rendements de papiers à intérêts précomptés. L'estimation des taux d'intérêt au comptant et de la structure des taux selon les échéances est faite à l'aide de la méthode Nelson/Siegel étendue (voir commentaire publié dans le Bulletin mensuel de statistiques économiques, numéros d'août 2000 et de février 2001).

² Jahresmittel berechnet aus Tageswerten (bis Ende 1997 für die Kategorien der Kolonnen 1 bis 7 nur Montags- und Monatsendwerte verfügbar).
Moyenne annuelle calculée à partir des valeurs journalières (jusqu'à fin 1997, seules les valeurs des lundis et des fins de mois sont disponibles pour les catégories des colonnes 1 à 7).

³ An Stelle der früher publizierten Durchschnittsrendite für Bundesobligationen (alle Anleihen) kann der 10-Jahres-Kassazinssatz verwendet werden.
Le taux d'intérêt au comptant pour les emprunts à 10 ans peut être utilisé à la place du rendement moyen publié précédemment pour l'ensemble des emprunts de la Confédération.

Renditen¹ von CHF-Anleihen verschiedener Schuldnerkategorien mit einer Laufzeit von 8 Jahren
Rendements¹ d'obligations en francs suisses de diverses catégories de débiteurs, d'une durée de huit ans

In Prozent / En pourcent

| Jahresmittel ² Monatsende Datum | Anleihen von Schuldnern in der Schweiz | | | | | Anleihen von Schuldnern im Ausland ³ | | | |
|---|--|-------------|---------------------------------|---|---|---|-------------|-------------|--|
| | Emprunts de débiteurs suisses | | | | | Emprunts de débiteurs étrangers ³ | | | |
| Moyenne annuelle ² Fin de mois Date | Eidgenossen- schaft | Kantone | Pfandbrief- institute | Geschäftsbanken (inkl. Kantonal- banken) | Industrie (inkl. Kraftwerke) und Handel | AAA | AA | A | |
| | Confédération | Cantons | Centrales de lettres de gage | Banques (y compris les banques cantonales) | Industrie (y compris électricité, gaz, eau) et commerce | | | | |
| | 1 | 2 | 3 | 4 | 5 | 6 | 7 | 8 | |
| 2002 | 3.01 | 3.28 | 3.26 | 3.39 | 3.97 | 3.32 | 3.61 | 3.90 | |
| 2003 | 2.34 | 2.54 | 2.54 | 2.62 | 2.91 | 2.63 | 2.84 | 3.11 | |
| 2003 02 | 2.06 | 2.34 | 2.33 | 2.43 | 2.83 | 2.41 | 2.72 | 3.18 | |
| 2003 03 | 2.21 | 2.50 | 2.48 | 2.58 | 2.96 | 2.61 | 3.00 | 3.17 | |
| 2003 04 | 2.36 | 2.56 | 2.56 | 2.66 | 3.02 | 2.70 | 2.95 | 3.10 | |
| 2003 05 | 2.04 | 2.20 | 2.21 | 2.32 | 2.60 | 2.32 | 2.56 | 2.84 | |
| 2003 06 | 2.28 | 2.45 | 2.44 | 2.53 | 2.80 | 2.56 | 2.83 | 2.91 | |
| 2003 07 | 2.37 | 2.58 | 2.57 | 2.68 | 2.82 | 2.72 | 2.85 | 3.00 | |
| 2003 08 | 2.59 | 2.75 | 2.75 | 2.82 | 3.09 | 2.86 | 2.98 | 3.50 | |
| 2003 09 | 2.47 | 2.71 | 2.70 | 2.74 | 2.96 | 2.78 | 2.87 | 3.35 | |
| 2003 10 | 2.61 | 2.78 | 2.77 | 2.82 | 3.08 | 2.84 | 2.94 | 3.12 | |
| 2003 11 | 2.75 | 2.88 | 2.86 | 2.90 | 3.08 | 2.91 | 3.01 | 3.21 | |
| 2003 12 | 2.55 | 2.69 | 2.69 | 2.73 | 3.01 | 2.73 | 2.82 | 2.99 | |
| 2004 01 | 2.56 | 2.65 | 2.65 | 2.68 | 3.00 | 2.67 | 2.77 | 2.93 | |
| 2004 02 | 2.36 | 2.47 | 2.49 | 2.51 | 2.88 | 2.52 | 2.60 | 2.74 | |
| 2004 02 14 | | | | | | | | | |
| 2004 02 15 | | | | | | | | | |
| 2004 02 16 | 2.35 | 2.45 | 2.45 | 2.49 | 2.86 | 2.48 | 2.57 | 2.72 | |
| 2004 02 17 | 2.32 | 2.40 | 2.41 | 2.44 | 2.83 | 2.45 | 2.52 | 2.67 | |
| 2004 02 18 | 2.29 | 2.38 | 2.38 | 2.42 | 2.82 | 2.41 | 2.50 | 2.65 | |
| 2004 02 19 | 2.32 | 2.44 | 2.44 | 2.47 | 2.83 | 2.47 | 2.55 | 2.70 | |
| 2004 02 20 | 2.38 | 2.47 | 2.48 | 2.50 | 2.87 | 2.51 | 2.60 | 2.75 | |
| 2004 02 21 | | | | | | | | | |
| 2004 02 22 | | | | | | | | | |
| 2004 02 23 | 2.43 | 2.53 | 2.52 | 2.56 | 2.92 | 2.55 | 2.64 | 2.78 | |
| 2004 02 24 | 2.42 | 2.50 | 2.51 | 2.54 | 2.91 | 2.53 | 2.62 | 2.76 | |
| 2004 02 25 | 2.40 | 2.49 | 2.49 | 2.53 | 2.91 | 2.53 | 2.62 | 2.75 | |
| 2004 02 26 | 2.40 | 2.49 | 2.49 | 2.53 | 2.91 | 2.52 | 2.62 | 2.74 | |
| 2004 02 27 | 2.36 | 2.47 | 2.49 | 2.51 | 2.88 | 2.52 | 2.60 | 2.74 | |
| 2004 02 28 | | | | | | | | | |
| 2004 02 29 | | | | | | | | | |
| 2004 03 01 | 2.35 | 2.47 | 2.47 | 2.51 | 2.89 | 2.51 | 2.60 | 2.75 | |
| 2004 03 02 | 2.34 | 2.49 | 2.50 | 2.53 | 2.90 | 2.53 | 2.61 | 2.75 | |
| 2004 03 03 | 2.37 | 2.51 | 2.52 | 2.54 | 2.90 | 2.54 | 2.64 | 2.80 | |
| 2004 03 04 | 2.38 | 2.50 | 2.51 | 2.54 | 2.90 | 2.54 | 2.63 | 2.77 | |
| 2004 03 05 | 2.35 | 2.47 | 2.48 | 2.51 | 2.86 | 2.51 | 2.60 | 2.75 | |
| 2004 03 06 | | | | | | | | | |
| 2004 03 07 | | | | | | | | | |
| 2004 03 08 | 2.28 | 2.40 | 2.41 | 2.44 | 2.83 | 2.44 | 2.53 | 2.67 | |
| 2004 03 09 | 2.26 | 2.39 | 2.40 | 2.43 | 2.78 | 2.43 | 2.52 | 2.66 | |
| 2004 03 10 | 2.25 | 2.40 | 2.40 | 2.44 | 2.82 | 2.44 | 2.52 | 2.64 | |
| 2004 03 11 | 2.25 | 2.40 | 2.40 | 2.43 | 2.80 | 2.44 | 2.53 | 2.63 | |
| 2004 03 12 | 2.23 | 2.34 | 2.35 | 2.38 | 2.71 | 2.39 | 2.46 | 2.57 | |
| 2004 03 13 | | | | | | | | | |
| 2004 03 14 | | | | | | | | | |
| 2004 03 15 | 2.20 | 2.34 | 2.34 | 2.37 | 2.72 | 2.38 | 2.47 | 2.58 | |

¹ Bei diesen Renditen handelt es sich um sogenannte Kassazinssätze. Als Kassazinssätze werden Renditen von reinen Diskontpapieren bezeichnet. Die Schätzung der Kassazinssätze bzw. der Fälligkeits-/Zinsstruktur erfolgt unter Verwendung des erweiterten Nelson/Siegel-Verfahrens (vgl. Textteil des Statistischen Monatshefts August 2000, bzw. Februar 2001).

Ces rendements sont ce qu'on appelle des taux d'intérêt au comptant. Par taux d'intérêt au comptant on entend des rendements de papiers à intérêts précomptés. L'estimation des taux d'intérêt au comptant et de la structure des taux selon les échéances est faite à l'aide de la méthode Nelson/Siegel étendue (voir commentaire publié dans le Bulletin mensuel de statistiques économiques, numéros d'août 2000 et de février 2001).

² Jahresmittel berechnet aus Tageswerten (bis Ende 1997 für Kolonne 1 und bis Mitte Mai 2001 für die Kategorien der Kolonnen 2 bis 8 nur Montags- und Monatsendwerte verfügbar).

Moyenne annuelle calculée à partir des valeurs journalières (seules les valeurs des lundis et des fins de mois sont disponibles jusqu'à fin 1997 pour la colonne 1 et jusqu'à mi-mai 2001 pour les catégories des colonnes 2 à 8).

³ Ratingklassen gemäss Standard & Poor's.
Notation selon Standard & Poor's.

F1 Kapitalmarktbeanspruchung¹ Prélèvement sur le marché des capitaux¹

Nettobeanspruchung durch öffentlich aufgelegte CHF-Anleihen und Aktien

Prélèvement net par les émissions publiques d'emprunts obligataires et d'actions en francs suisses

In Millionen Franken / En millions de francs

| Jahr Monat | CHF-Anleihen schweizerischer Schuldner Emprunts en CHF de débiteurs suisses | | CHF-Aktien Actions en CHF | | Total schweize- rische Emittenten (1 + 3 - 2 - 4) | CHF-Anleihen ausländischer Schuldner Emprunts en CHF de débiteurs étrangers | | | Total (5 + 8) |
|---------------|--|---------------------|-------------------------------------|---------------------|--|--|---------------------|------------------|------------------|
| | Emissions- wert ^{2,4} | Rückzahlungen | Emissions- wert ^{2,3} | Rückzahlungen | | Emissions- wert ^{2,4} | Rückzahlungen | Total (6 - 7) | |
| Année Mois | Valeur d'émission ^{2,4} | Rembour- sements | Valeur d'émission ^{2,3} | Rembour- sements | Total levé par les émetteurs suisses (1 + 3 - 2 - 4) | Valeur d'émission ^{2,4} | Rembour- sements | | |
| | 1 | 2 | 3 | 4 | 5 | 6 | 7 | 8 | 9 |
| 1994 | 24 793.3 | 16 371.2 | 2 405.7 | 1 321.8 | 9 506.1 | 18 694.7 | 15 050.2 | 3 644.5 | 13 150.6 |
| 1995 | 23 781.3 | 13 989.7 | 1 828.5 | 756.8 | 10 863.2 | 25 106.3 | 14 201.2 | 10 905.1 | 21 768.3 |
| 1996 | 23 284.6 | 22 727.8 | 1 513.9 | 1 623.4 | 447.3 | 22 585.7 | 17 600.1 | 4 985.6 | 5 432.9 |
| 1997 | 24 343.3 | 17 589.5 | 2 890.1 | 2 964.6 | 6 679.4 | 23 374.7 | 12 356.0 | 11 018.7 | 17 698.1 |
| 1998 | 30 274.6 | 16 013.6 | 11 344.0 | 3 584.6 | 22 020.3 | 36 685.8 | 16 201.7 | 20 484.2 | 42 504.5 |
| 1999 | 28 694.4 | 19 068.1 | 4 993.5 | 2 607.1 | 12 012.8 | 38 912.6 | 19 227.6 | 19 685.0 | 31 697.8 |
| 2000 | 37 072.8 | 22 963.6 | 8 907.7 | 5 722.1 | 17 294.9 | 33 474.0 | 24 955.8 | 8 518.2 | 25 813.1 |
| 2001 | 27 049.9 | 21 113.3 | 12 285.8 | 7 266.4 | 10 956.0 | 34 048.3 | 31 991.5 | 2 056.7 | 13 012.8 |
| 2002 | 26 175.1 | 22 450.9 | 7 418.7 | 9 146.1 | 1 996.7 | 43 741.7 | 28 928.7 | 14 813.0 | 16 809.8 |
| 2003 | 31 973.6 | 24 341.0 | 5 295.4 | 3 985.1 | 8 943.0 | 48 486.9 | 34 381.6 | 14 105.3 | 23 048.3 |
| 2003 02 | 3 578.8 | 1 693.0 | 1 250.0 | 63.4 | 3 072.4 | 4 803.3 | 3 239.7 | 1 563.6 | 4 636.0 |
| 2003 03 | 3 486.4 | 4 098.3 | — | 646.8 | - 1 258.7 | 2 843.1 | 2 984.9 | - 141.8 | - 1 400.5 |
| 2003 04 | 1 786.7 | 695.2 | 20.8 | 109.2 | 1 003.1 | 2 706.0 | 2 630.0 | 76.0 | 1 079.1 |
| 2003 05 | 2 372.9 | 1 127.4 | — | 126.4 | 1 119.1 | 2 979.7 | 3 224.5 | - 244.8 | 874.3 |
| 2003 06 | 3 566.1 | 2 639.0 | 137.8 | 554.5 | 510.4 | 5 279.8 | 2 875.8 | 2 404.0 | 2 914.4 |
| 2003 07 | 3 842.3 | 2 043.6 | 15.9 | 364.7 | 1 449.8 | 4 951.0 | 1 662.9 | 3 288.1 | 4 737.9 |
| 2003 08 | 882.7 | 1 950.9 | 7.4 | 1 159.6 | - 2 220.5 | 3 890.3 | 5 116.9 | - 1 226.7 | - 3 447.2 |
| 2003 09 | 1 701.1 | 1 733.6 | — | 373.0 | - 405.5 | 4 535.6 | 2 254.5 | 2 281.1 | 1 875.6 |
| 2003 10 | 2 011.0 | 1 009.2 | 86.9 | 183.7 | 905.0 | 5 686.2 | 1 025.0 | 4 661.2 | 5 566.2 |
| 2003 11 | 2 761.3 | 1 687.3 | 120.3 | 51.8 | 1 142.6 | 2 558.4 | 2 150.0 | 408.4 | 1 551.0 |
| 2003 12 | 2 581.2 | 2 509.4 | 3 656.3 | 306.3 | 3 421.8 | 4 434.5 | 3 971.7 | 462.7 | 3 884.5 |
| 2004 01 | 2 562.0 | 891.5 | — | 590.0 | 1 080.5 | 2 218.8 | 3 051.6 | - 832.8 | 247.7 |
| 2004 02 | 3 353.7 | 2 733.0 | 0.8 | 15.1 | 606.4 | 5 592.8 | 1 905.0 | 3 687.8 | 4 294.2 |

¹ Ohne Gewähr für Vollständigkeit.
Omissions réservées.

² Nach Liberierungsdatum.
Selon la date de libération.

³ Inländische Emissionen.
Emissions suisses.

⁴ Inklusive synthetische Obligationen.
Y compris les obligations synthétiques.

F2 Anleihen schweizerischer Schuldner; öffentlich aufgelegte¹ Emprunts de débiteurs suisses, qui sont offerts en souscription publique¹

Nach Emittenten / Selon l'émetteur

In Millionen Franken / En millions de francs

| Jahr Quartal | Bund | Kantone | Gemeinden | Kraft-, Gas-, Wasser- werke | Industrie | Waren- handel, Vermittlung | Banken | Pfand- brief- institute | Holding- gesell- schaften | Übrige | Total (1 bis 10) (1 à 10) |
|--------------------|--------------------|---------|-----------|-----------------------------------|-----------|----------------------------------|---------|------------------------------------|---------------------------------|--------|---------------------------------|
| Année Trimestre | Confédéra- tion | Cantons | Communes | Electricité, gaz, eau | Industrie | Commerce | Banques | Centrales de lettres de gage | Holdings | Autres | |
| | 1 | 2 | 3 | 4 | 5 | 6 | 7 | 8 | 9 | 10 | 11 |

Emissionswert² / Valeur d'émission²

| | | | | | | | | | | | |
|----------|----------|---------|---------|---------|---------|-------|---------|---------|---------|---------|----------|
| 1994 | 7 145.9 | 2 945.9 | 1 074.7 | 1 066.7 | 216.0 | 50.0 | 6 273.3 | 3 182.4 | 873.9 | 1 964.6 | 24 793.3 |
| 1995 | 3 486.6 | 3 413.8 | 1 673.7 | 1 391.7 | 406.8 | 509.1 | 7 471.3 | 2 992.6 | 444.0 | 1 991.8 | 23 781.3 |
| 1996 | 5 220.2 | 3 380.0 | 1 080.9 | 1 394.7 | 740.8 | 101.9 | 5 909.4 | 3 430.0 | 828.6 | 1 198.1 | 23 284.6 |
| 1997 | 5 495.6 | 1 313.1 | 1 052.3 | 1 534.8 | 741.7 | 457.5 | 3 464.3 | 4 647.2 | 2 469.6 | 3 167.3 | 24 343.3 |
| 1998 | 7 748.3 | 1 914.0 | 1 652.9 | 507.0 | 1 421.0 | 510.9 | 5 030.1 | 6 621.2 | 2 182.5 | 2 686.8 | 30 274.6 |
| 1999 | 7 191.2 | 1 405.2 | 775.4 | 1.0 | 1 109.8 | 256.5 | 8 018.1 | 6 235.5 | 1 883.4 | 1 818.2 | 28 694.4 |
| 2000 | 12 552.9 | 2 366.4 | 785.7 | 125.8 | 1 291.3 | — | 6 829.5 | 6 180.0 | 3 359.9 | 3 581.2 | 37 072.8 |
| 2001 | 9 711.7 | 2 828.1 | 503.7 | 401.6 | 201.3 | 353.7 | 5 083.9 | 5 059.9 | 475.4 | 2 430.7 | 27 049.9 |
| 2002 | 12 585.9 | 1 055.8 | 1 401.9 | 201.6 | — | — | 4 648.8 | 4 475.5 | 776.7 | 1 028.8 | 26 175.1 |
| 2003 | 16 955.6 | 3 247.1 | 595.4 | 736.3 | — | 328.2 | 2 615.3 | 4 070.9 | 749.4 | 2 675.5 | 31 973.6 |
| 2001 IV | 1 399.7 | 473.1 | 150.3 | 201.4 | — | — | 703.1 | 1 523.1 | — | 251.4 | 4 701.9 |
| 2002 I | 4 591.8 | — | 125.1 | — | — | — | 1 338.4 | 953.9 | — | 1 028.8 | 8 038.0 |
| 2002 II | 4 826.2 | 654.4 | 351.7 | 100.8 | — | — | 2 155.3 | 1 138.7 | — | — | 9 227.1 |
| 2002 III | 1 790.4 | 150.2 | 361.5 | 100.8 | — | — | 903.5 | 1 432.5 | 776.7 | — | 5 515.6 |
| 2002 IV | 1 377.5 | 251.2 | 563.6 | — | — | — | 251.6 | 950.5 | — | — | 3 394.4 |
| 2003 I | 5 067.9 | 1 457.7 | 400.5 | 436.4 | — | — | 1 005.6 | 1 031.5 | 377.6 | 691.1 | 10 468.3 |
| 2003 II | 4 242.3 | 784.4 | 44.1 | — | — | 328.2 | 251.6 | 917.8 | — | 1 157.3 | 7 725.7 |
| 2003 III | 3 288.0 | 502.0 | — | 200.5 | — | — | 1 207.9 | 922.9 | 120.7 | 184.1 | 6 426.0 |
| 2003 IV | 4 357.5 | 503.0 | 150.8 | 99.3 | — | — | 150.2 | 1 198.7 | 251.1 | 643.0 | 7 353.5 |

Rückzahlungen / Remboursements

| | | | | | | | | | | | |
|----------|---------|---------|---------|---------|-------|-------|---------|---------|---------|---------|----------|
| 1994 | 2 677.5 | 1 470.4 | 866.0 | 2 190.7 | 82.0 | 50.0 | 4 641.0 | 1 866.9 | 602.0 | 1 924.8 | 16 371.2 |
| 1995 | 1 486.9 | 1 420.0 | 422.0 | 1 175.0 | 195.0 | 120.0 | 5 040.5 | 1 987.0 | 652.6 | 1 490.8 | 13 989.7 |
| 1996 | 2 152.3 | 1 450.0 | 1 070.8 | 1 805.5 | 235.0 | 20.0 | 7 748.9 | 4 130.0 | 1 500.1 | 2 615.3 | 22 727.8 |
| 1997 | 1 149.4 | 1 561.5 | 577.4 | 1 485.0 | 185.0 | 40.0 | 7 065.2 | 3 185.0 | 1 078.0 | 1 263.0 | 17 589.5 |
| 1998 | 1 981.0 | 1 190.0 | 1 049.4 | 870.4 | 170.0 | 80.0 | 6 923.8 | 1 585.0 | 607.1 | 1 557.0 | 16 013.6 |
| 1999 | 2 242.0 | 1 757.0 | 995.9 | 1 442.5 | 50.0 | — | 8 510.1 | 1 790.0 | 400.0 | 1 880.5 | 19 068.1 |
| 2000 | 4 571.0 | 3 429.6 | 1 436.3 | 1 905.8 | 200.0 | 100.0 | 6 919.3 | 2 095.0 | 573.3 | 1 733.3 | 22 963.6 |
| 2001 | 2 345.0 | 1 725.0 | 1 082.6 | 1 745.0 | 100.0 | — | 7 494.7 | 2 645.0 | 1 526.0 | 2 450.0 | 21 113.3 |
| 2002 | 4 988.6 | 1 794.5 | 1 388.8 | 1 320.0 | 304.0 | 150.0 | 6 730.0 | 3 810.0 | 515.0 | 1 450.0 | 22 450.9 |
| 2003 | 3 514.0 | 3 260.0 | 2 309.5 | 1 840.0 | — | 100.0 | 5 668.0 | 5 300.0 | 680.4 | 1 669.1 | 24 341.0 |
| 2001 IV | 1 345.0 | 175.0 | 150.0 | 550.0 | — | — | 1 198.7 | 770.0 | 356.0 | — | 4 544.7 |
| 2002 I | 1 630.6 | 485.0 | — | 485.0 | 100.0 | — | 2 655.0 | 800.0 | 35.0 | 750.0 | 6 940.6 |
| 2002 II | — | 50.0 | 553.2 | 205.0 | — | — | 1 430.0 | 1 035.0 | 300.0 | 400.0 | 3 973.2 |
| 2002 III | 3 358.0 | 500.0 | — | 200.0 | 204.0 | — | 779.0 | 245.0 | 150.0 | 100.0 | 5 536.0 |
| 2002 IV | — | 759.5 | 835.6 | 430.0 | — | 150.0 | 1 866.0 | 1 730.0 | 30.0 | 200.0 | 6 001.1 |
| 2003 I | 1 609.0 | 1 060.0 | 831.2 | 1 060.0 | — | — | 3 113.0 | 985.0 | — | 287.1 | 8 945.3 |
| 2003 II | 1 205.0 | 720.0 | 232.4 | 30.0 | — | — | 580.0 | 1 345.0 | 115.0 | 234.2 | 4 461.6 |
| 2003 III | 700.0 | 610.0 | 380.4 | 600.0 | — | — | 862.0 | 1 555.0 | 140.4 | 880.4 | 5 728.2 |
| 2003 IV | — | 870.0 | 865.5 | 150.0 | — | 100.0 | 1 113.0 | 1 415.0 | 425.0 | 267.4 | 5 205.9 |

Nettobeanspruchung des Marktes³ / Prélèvement net sur le marché³

| | | | | | | | | | | | |
|----------|-----------|-----------|-----------|-----------|---------|---------|-----------|-----------|-----------|-----------|-----------|
| 1994 | 4 468.4 | 1 475.5 | 208.7 | - 1 124.0 | 134.0 | — | 1 632.3 | 1 315.6 | 271.9 | 39.8 | 8 422.2 |
| 1995 | 1 999.8 | 1 993.8 | 1 251.7 | 216.7 | 211.8 | 389.1 | 2 430.8 | 1 005.6 | - 208.7 | 501.1 | 9 791.5 |
| 1996 | 3 068.0 | 1 930.0 | 10.1 | - 410.8 | 505.8 | 81.9 | - 1 839.4 | - 700.0 | - 671.5 | - 1 417.2 | 556.8 |
| 1997 | 4 346.2 | - 248.4 | 474.9 | 49.8 | 556.7 | 417.5 | - 3 600.9 | 1 462.2 | 1 391.6 | 1 904.3 | 6 753.9 |
| 1998 | 5 767.3 | 724.0 | 603.5 | - 363.4 | 1 251.0 | 430.9 | - 1 893.6 | 5 036.2 | 1 575.5 | 1 129.8 | 14 261.0 |
| 1999 | 4 949.2 | - 351.8 | - 220.5 | - 1 441.5 | 1 059.8 | 256.5 | - 492.0 | 4 445.5 | 1 483.4 | - 62.3 | 9 626.3 |
| 2000 | 7 981.9 | - 1 063.3 | - 650.7 | - 1 779.9 | 1 091.3 | - 100.0 | - 89.8 | 4 085.0 | 2 786.6 | 1 847.9 | 14 109.3 |
| 2001 | 7 366.7 | 1 103.1 | - 578.9 | - 1 343.5 | 101.3 | 353.7 | - 2 410.8 | 2 414.9 | - 1 050.6 | - 19.3 | 5 936.6 |
| 2002 | 7 597.3 | - 738.7 | 13.1 | - 1 118.5 | - 304.0 | - 150.0 | - 2 081.2 | 665.5 | 261.7 | - 421.2 | 7 724.2 |
| 2003 | 13 441.6 | - 12.9 | - 1 714.1 | - 1 103.7 | — | 228.2 | - 3 052.7 | - 1 229.1 | 69.0 | 1 006.4 | 7 632.6 |
| 2001 IV | 54.7 | 298.1 | 0.3 | - 348.7 | — | — | - 495.7 | 753.1 | - 356.0 | 251.4 | 157.2 |
| 2002 I | 2 961.2 | - 485.0 | 125.1 | - 485.0 | - 100.0 | — | - 1 316.6 | 153.9 | - 35.0 | 278.8 | 1 097.4 |
| 2002 II | 4 826.2 | 604.4 | - 201.5 | - 104.2 | — | — | 725.3 | 103.7 | - 300.0 | - 400.0 | 5 253.9 |
| 2002 III | - 1 567.6 | - 349.8 | 361.5 | - 99.3 | - 204.0 | — | 124.5 | 1 187.5 | 626.7 | - 100.0 | - 20.4 |
| 2002 IV | 1 377.5 | - 508.3 | - 272.0 | - 430.0 | — | - 150.0 | - 1 614.4 | - 779.5 | - 30.0 | - 200.0 | - 2 606.7 |
| 2003 I | 3 458.9 | 397.7 | - 430.7 | - 623.6 | — | — | - 2 107.4 | 46.5 | 377.6 | 404.0 | 1 523.0 |
| 2003 II | 3 037.3 | 64.4 | - 188.3 | - 30.0 | — | 328.2 | - 328.4 | - 427.2 | - 115.0 | 923.1 | 3 264.1 |
| 2003 III | 2 588.0 | - 108.0 | - 380.4 | - 399.5 | — | — | 345.9 | - 632.1 | - 19.7 | - 696.3 | 697.9 |
| 2003 IV | 4 357.5 | - 367.1 | - 714.7 | - 50.7 | — | - 100.0 | - 962.8 | - 216.3 | - 173.9 | 375.6 | 2 147.6 |

¹ Ohne Gewähr für Vollständigkeit.
Omissions réservées.

² Nach Liberierungsdatum.
Selon la date de libération.

³ Emissionswert abzüglich Rückzahlungen.
Valeur d'émission moins remboursements.

F3 Schweizerische Aktien¹ Actions suisses¹

Nach Emittenten / Selon l'émetteur

In Millionen Franken / En millions de francs

| Jahr Quartal | Kraft-, Gas-, Wasser- werke | Industrie | Banken | Holdinggesellschaften | Übrige | Total (1 bis 5) (1 à 5) |
|--------------------|--------------------------------|-----------|---------|-----------------------|--------|-------------------------------|
| Année Trimestre | Electricité, gaz, eau | Industrie | Banques | Holdings | Autres | |
| | 1 | 2 | 3 | 4 | 5 | 6 |

Emissionswert² / Valeur d'émission²

| | | | | | | |
|----------|------|-------|---------|---------|---------|----------|
| 1994 | — | 2.2 | 151.7 | 1 170.4 | 1 081.4 | 2 405.7 |
| 1995 | 6.5 | 477.6 | 92.1 | 215.0 | 1 037.3 | 1 828.5 |
| 1996 | — | 82.2 | 121.3 | 615.6 | 694.8 | 1 513.9 |
| 1997 | 4.4 | 960.3 | 175.9 | 441.9 | 1 307.7 | 2 890.1 |
| 1998 | — | 392.5 | 85.0 | 1 649.2 | 9 217.2 | 11 344.0 |
| 1999 | 38.4 | 94.1 | 287.2 | 3 003.8 | 1 570.0 | 4 993.5 |
| 2000 | — | 544.3 | 183.9 | 3 380.4 | 4 799.0 | 8 907.7 |
| 2001 | — | 189.7 | 422.9 | 3 722.7 | 7 950.5 | 12 285.8 |
| 2002 | — | 1.9 | 656.3 | 2 241.6 | 4 518.8 | 7 418.7 |
| 2003 | — | 92.2 | 1 302.7 | 557.2 | 3 343.3 | 5 295.4 |
| 2001 IV | — | — | — | 2 870.0 | 6 486.4 | 9 356.4 |
| 2002 I | — | 1.9 | — | 1 255.0 | 261.9 | 1 518.8 |
| 2002 II | — | — | 15.0 | 92.0 | 49.4 | 156.3 |
| 2002 III | — | — | 641.3 | 23.3 | 6.9 | 671.6 |
| 2002 IV | — | — | — | 871.3 | 4 200.7 | 5 072.0 |
| 2003 I | — | — | 1 250.0 | — | — | 1 250.0 |
| 2003 II | — | 5.8 | 52.7 | 100.1 | — | 158.6 |
| 2003 III | — | — | — | 18.5 | 4.8 | 23.3 |
| 2003 IV | — | 86.4 | — | 438.6 | 3 338.5 | 3 863.5 |

Rückzahlungen / Remboursements

| | | | | | | |
|----------|------|-------|---------|---------|---------|---------|
| 1994 | — | 41.3 | 111.8 | 576.4 | 592.4 | 1 321.8 |
| 1995 | — | 162.5 | 132.0 | 159.8 | 302.6 | 756.8 |
| 1996 | — | 51.1 | 160.0 | 812.4 | 599.9 | 1 623.4 |
| 1997 | — | 280.3 | 806.6 | 451.2 | 1 426.5 | 2 964.6 |
| 1998 | 52.0 | 283.2 | 75.0 | 723.4 | 2 451.0 | 3 584.6 |
| 1999 | 36.0 | 160.0 | 51.5 | 203.8 | 2 155.7 | 2 607.1 |
| 2000 | 83.0 | 142.9 | 26.3 | 993.5 | 4 476.4 | 5 722.1 |
| 2001 | 20.9 | 117.6 | 865.8 | 3 749.7 | 2 512.4 | 7 266.4 |
| 2002 | 32.5 | 221.7 | 3 078.6 | 3 267.9 | 2 545.4 | 9 146.1 |
| 2003 | 8.4 | 608.7 | 406.9 | 645.4 | 2 315.6 | 3 985.1 |
| 2001 IV | — | 12.4 | — | 108.0 | 315.4 | 435.8 |
| 2002 I | — | 16.0 | — | 128.7 | 692.8 | 837.5 |
| 2002 II | — | 36.7 | 260.8 | 366.1 | 282.1 | 945.6 |
| 2002 III | 32.5 | 84.9 | 2 767.9 | 2 726.1 | 958.6 | 6 570.0 |
| 2002 IV | — | 84.0 | 50.0 | 47.0 | 612.0 | 793.0 |
| 2003 I | — | 523.5 | — | 23.4 | 209.1 | 756.0 |
| 2003 II | — | 28.4 | 191.0 | 251.6 | 319.0 | 790.0 |
| 2003 III | 8.4 | 47.5 | 215.9 | 309.2 | 1 316.3 | 1 897.3 |
| 2003 IV | — | 9.3 | — | 61.3 | 471.2 | 541.8 |

Nettobeanspruchung des Marktes³ / Prélèvement net sur le marché³

| | | | | | | |
|----------|-------|--------|----------|----------|----------|----------|
| 1994 | — | -39.1 | 39.9 | 594.1 | 489.0 | 1 083.9 |
| 1995 | 6.5 | 315.1 | -39.9 | 55.2 | 734.7 | 1 071.7 |
| 1996 | — | 31.1 | -38.7 | -196.7 | 94.9 | -109.5 |
| 1997 | 4.4 | 680.0 | -630.7 | -9.3 | -118.8 | -74.5 |
| 1998 | -52.0 | 109.4 | 10.0 | 925.7 | 6 766.2 | 7 759.4 |
| 1999 | 2.4 | -65.9 | 235.7 | 2 799.9 | -585.7 | 2 386.4 |
| 2000 | -83.0 | 401.4 | 157.6 | 2 386.9 | 322.7 | 3 185.6 |
| 2001 | -20.9 | 72.1 | -442.9 | -27.0 | 5 438.1 | 5 019.4 |
| 2002 | -32.5 | -219.7 | -2 422.3 | -1 026.3 | 1 973.4 | -1 727.5 |
| 2003 | -8.4 | -516.5 | 895.8 | -88.2 | 1 027.7 | 1 310.3 |
| 2001 IV | — | -12.4 | — | 2 762.0 | 6 171.0 | 8 920.6 |
| 2002 I | — | -14.1 | — | 1 126.3 | -430.9 | 681.3 |
| 2002 II | — | -36.7 | -245.8 | -274.2 | -232.7 | -789.3 |
| 2002 III | -32.5 | -84.9 | -2 126.6 | -2 702.7 | -951.7 | -5 898.4 |
| 2002 IV | — | -84.0 | -50.0 | 824.3 | 3 588.7 | 4 279.0 |
| 2003 I | — | -523.5 | 1 250.0 | -23.4 | -209.1 | 494.0 |
| 2003 II | — | -22.6 | -138.3 | -151.5 | -319.0 | -631.4 |
| 2003 III | -8.4 | -47.5 | -215.9 | -290.7 | -1 311.5 | -1 874.0 |
| 2003 IV | — | 77.1 | — | 377.3 | 2 867.4 | 3 321.8 |

¹ Öffentlich aufgelegte Emissionen. Ohne Gewähr für Vollständigkeit.
Emissions publiques. Omissions réservées.

² Nach Liberierungsdatum.
Selon la date de libération.

³ Emissionswert abzüglich Rückzahlungen.
Valeur d'émission moins remboursements.

F41 Anleihen ausländischer Schuldner; öffentlich aufgelegte¹ Emprunts de débiteurs étrangers, qui sont offerts en souscription publique¹

Emissionswert nach Anleihenarten / Valeur d'émission, selon la catégorie d'emprunt

In Millionen Franken / En millions de francs

| Jahr Monat | Straights | Anleihen mit variablen Zinssatz | Wandelanleihen | Optionsanleihen | Andere ² | Total (1 bis 5) (1 à 5) | davon / dont | |
|---------------|------------------------|---------------------------------------|--------------------------|----------------------|---------------------|-------------------------------|--|----------------------------------|
| Année Mois | Emprunts classiques | Emprunts à taux variable | Emprunts convertibles | Emprunts à option | Autres ² | | Tranches von Emissions- programmen | Doppel- währungs- anleihen |
| | | | | | | | Tranches de programmes d'émission | Emprunts à deux monnaies |
| | 1 | 2 | 3 | 4 | 5 | 6 | 7 | 8 |
| 1994 | 13 520.2 | 1 105.9 | 1 320.3 | 2 748.3 | — | 18 694.7 | — | — |
| 1995 | 22 692.0 | — | 2 414.3 | — | — | 25 106.3 | 102.9 | — |
| 1996 | 21 483.1 | 351.8 | 101.0 | 322.8 | 327.0 | 22 585.7 | 741.5 | — |
| 1997 | 22 511.2 | 803.6 | 60.0 | — | — | 23 374.7 | 2 167.3 | — |
| 1998 | 29 573.8 | 1 400.5 | 1 619.3 | — | 4 092.3 | 36 685.8 | 7 205.9 | — |
| 1999 | 30 084.3 | 1 699.3 | 448.0 | — | 6 681.0 | 38 912.6 | 11 015.2 | — |
| 2000 | 24 201.6 | 4 102.2 | 369.0 | — | 4 801.3 | 33 474.0 | 11 365.4 | — |
| 2001 | 23 874.5 | 3 050.4 | 170.0 | — | 6 953.4 | 34 048.3 | 14 605.1 | — |
| 2002 | 33 978.6 | 2 948.9 | 3 488.2 | — | 3 326.0 | 43 741.7 | 20 101.9 | — |
| 2003 | 33 293.2 | 8 066.8 | 3 252.8 | — | 3 874.1 | 48 486.9 | 25 937.8 | — |
| 2003 02 | 3 117.8 | 1 550.5 | — | — | 135.0 | 4 803.3 | 2 361.6 | — |
| 2003 03 | 1 655.7 | 1 025.4 | 40.0 | — | 122.0 | 2 843.1 | 1 678.1 | — |
| 2003 04 | 2 004.2 | 75.0 | — | — | 626.8 | 2 706.0 | 1 201.1 | — |
| 2003 05 | 1 602.3 | 1 150.2 | 5.3 | — | 222.0 | 2 979.7 | 1 549.7 | — |
| 2003 06 | 4 072.8 | 1 077.8 | — | — | 129.2 | 5 279.8 | 3 293.3 | — |
| 2003 07 | 3 657.8 | 952.2 | — | — | 341.0 | 4 951.0 | 2 753.1 | — |
| 2003 08 | 2 390.3 | 325.3 | 900.0 | — | 274.7 | 3 890.3 | 1 843.1 | — |
| 2003 09 | 2 441.7 | 310.4 | 1 000.0 | — | 783.5 | 4 535.6 | 1 209.5 | — |
| 2003 10 | 4 452.1 | 250.1 | 555.4 | — | 428.6 | 5 686.2 | 2 906.1 | — |
| 2003 11 | 1 449.2 | — | 752.2 | — | 357.1 | 2 558.4 | 1 449.2 | — |
| 2003 12 | 3 861.8 | 350.0 | — | — | 222.7 | 4 434.5 | 2 908.2 | — |
| 2004 01 | 299.3 | 1 200.6 | — | — | 718.9 | 2 218.8 | 1 499.9 | — |
| 2004 02 | 4 619.9 | 300.3 | — | — | 672.6 | 5 592.8 | 3 337.6 | — |

¹ Nach Liberierungsdatum. Ohne Gewähr für Vollständigkeit.
Selon la date de libération. Omissions réservées.

² Inklusive nicht eigenkapitalbezogene Optionsanleihen (z. B. Anleihen mit Währungs- oder Goldoptionen) und synthetische Obligationen.
Y compris les obligations sans lien avec des actions (options de change ou options sur or par ex.) et obligations synthétiques.

F42 Anleihen ausländischer Schuldner; öffentlich aufgelegte¹ Emprunts de débiteurs étrangers, qui sont offerts en souscription publique¹

Nach Ländergruppen / Par groupes de pays

In Millionen Franken / En millions de francs

| Jahr Quartal | Euro- päische Union | Übriges Europa | Vereinigte Staaten, Kanada | Karibische Zone | Latein- amerika | Mittlerer Osten, Afrika | Japan | Australien, Neuseeland | Asien, Ozeanien | Entwick- lungs- organi- sationen ² | Total (1 bis 10) (1 à 10) |
|--------------------|---------------------------|----------------------|----------------------------------|--------------------|--------------------|-------------------------------|-------|------------------------------------|--------------------|--|---------------------------------|
| Année Trimestre | Union européenne | Reste de l'Europe | Etats-Unis, Canada | Caraïbes | Amérique latine | Moyen- Orient, Afrique | Japon | Australie, Nouvelle- Zélande | Asie, Océanie | Organi- sations de développe- ment ² | |
| | 1 | 2 | 3 | 4 | 5 | 6 | 7 | 8 | 9 | 10 | 11 |

Emissionswert³ / Valeur d'émission³

| | | | | | | | | | | | |
|----------|----------|---------|---------|---------|-------|---|---------|---------|-------|-------|----------|
| 1994 | 9 780.7 | 3 148.3 | 1 250.1 | 2 146.0 | — | — | 767.6 | 251.2 | 736.7 | 614.2 | 18 694.7 |
| 1995 | 15 600.0 | 2 026.4 | 3 469.4 | 2 214.6 | 304.9 | — | 618.4 | 308.6 | — | 564.0 | 25 106.3 |
| 1996 | 15 146.1 | 1 094.7 | 2 590.1 | 968.9 | 580.3 | — | 1 231.9 | 562.2 | 206.8 | 204.8 | 22 585.7 |
| 1997 | 13 401.1 | 853.1 | 5 527.8 | 1 543.2 | 205.2 | — | 881.4 | 455.3 | — | 507.7 | 23 374.7 |
| 1998 | 18 933.8 | 5 520.4 | 7 868.5 | 2 282.2 | 173.8 | — | 585.1 | 811.4 | — | 510.7 | 36 685.8 |
| 1999 | 19 845.1 | 4 717.2 | 5 620.8 | 7 551.3 | — | — | 370.2 | — | — | 808.0 | 38 912.6 |
| 2000 | 18 082.7 | 2 374.5 | 5 817.7 | 6 697.3 | — | — | 501.8 | — | — | — | 33 474.0 |
| 2001 | 20 953.9 | 2 752.0 | 3 863.9 | 5 978.0 | — | — | — | 200.3 | — | 300.2 | 34 048.3 |
| 2002 | 29 068.9 | 4 003.0 | 5 292.5 | 3 636.0 | — | — | — | 1 048.0 | — | 693.3 | 43 741.7 |
| 2003 | 34 642.6 | 5 723.6 | 3 366.7 | 3 850.5 | — | — | — | 601.7 | — | 301.8 | 48 486.9 |
| 2001 IV | 4 836.1 | 666.4 | 281.1 | 1 415.1 | — | — | — | — | — | 300.2 | 7 498.9 |
| 2002 I | 10 226.8 | 502.5 | 2 544.5 | 452.4 | — | — | — | — | — | 693.3 | 14 419.4 |
| 2002 II | 6 463.6 | 1 085.0 | 853.9 | 2 222.1 | — | — | — | 497.9 | — | — | 11 122.5 |
| 2002 III | 5 999.5 | 565.6 | 152.6 | 688.1 | — | — | — | — | — | — | 7 405.7 |
| 2002 IV | 6 379.0 | 1 850.0 | 1 741.5 | 273.5 | — | — | — | 550.1 | — | — | 10 794.1 |
| 2003 I | 9 158.5 | 451.7 | 1 603.8 | 251.4 | — | — | — | — | — | — | 11 465.5 |
| 2003 II | 8 283.3 | 1 172.9 | 451.3 | 606.1 | — | — | — | 150.0 | — | 301.8 | 10 965.5 |
| 2003 III | 7 435.4 | 2 676.0 | 1 311.6 | 1 753.8 | — | — | — | 200.1 | — | — | 13 376.9 |
| 2003 IV | 9 765.3 | 1 422.9 | — | 1 239.2 | — | — | — | 251.6 | — | — | 12 679.1 |

Rückzahlungen / Remboursements

| | | | | | | | | | | | |
|----------|----------|---------|---------|---------|-------|------|---------|---------|-------|---------|----------|
| 1994 | 6 643.4 | 443.5 | 2 088.6 | 539.8 | — | 55.4 | 2 576.6 | 1 038.1 | 38.0 | 1 626.8 | 15 050.2 |
| 1995 | 6 160.0 | 499.0 | 4 130.1 | 425.0 | — | — | 2 002.0 | 517.6 | 467.5 | — | 14 201.2 |
| 1996 | 7 539.5 | 352.9 | 5 827.3 | 1 387.1 | — | — | 1 175.6 | 347.0 | 75.0 | 895.8 | 17 600.1 |
| 1997 | 6 023.0 | 151.9 | 2 581.5 | 260.0 | 150.0 | — | 1 846.2 | 110.0 | 100.0 | 1 133.5 | 12 356.0 |
| 1998 | 10 173.5 | 100.0 | 2 649.2 | 655.0 | 450.0 | — | 1 017.0 | 302.0 | 350.0 | 505.0 | 16 201.7 |
| 1999 | 12 498.1 | 500.0 | 2 640.0 | 700.0 | — | — | 860.0 | 250.0 | — | 1 779.5 | 19 227.6 |
| 2000 | 12 191.4 | 2 045.0 | 5 883.0 | 750.0 | — | — | 2 260.0 | 750.0 | — | 1 076.4 | 24 955.8 |
| 2001 | 17 532.1 | 4 384.9 | 3 960.0 | 1 844.3 | 170.0 | — | 1 205.0 | 243.0 | 200.0 | 2 452.3 | 31 991.5 |
| 2002 | 15 310.6 | 2 061.7 | 6 789.0 | 2 742.3 | — | — | 1 100.0 | 200.0 | — | 725.0 | 28 928.7 |
| 2003 | 17 852.3 | 2 197.8 | 6 248.0 | 5 633.5 | — | — | 850.0 | 500.0 | — | 1 100.0 | 34 381.6 |
| 2001 IV | 5 652.8 | 232.9 | 1 975.0 | 185.0 | 170.0 | — | — | 100.0 | — | 1 302.3 | 9 617.9 |
| 2002 I | 3 525.3 | 243.3 | 1 750.0 | 79.7 | — | — | — | — | — | 300.0 | 5 898.2 |
| 2002 II | 1 267.8 | 162.2 | 1 800.0 | 594.9 | — | — | 400.0 | 100.0 | — | 125.0 | 4 450.0 |
| 2002 III | 4 408.7 | 866.0 | 625.0 | 1 578.7 | — | — | 150.0 | — | — | — | 7 628.3 |
| 2002 IV | 6 108.8 | 790.3 | 2 614.0 | 489.0 | — | — | 550.0 | 100.0 | — | 300.0 | 10 952.1 |
| 2003 I | 4 100.0 | 1 389.7 | 1 350.0 | 2 030.5 | — | — | 100.0 | — | — | 500.0 | 9 470.2 |
| 2003 II | 3 835.8 | 486.4 | 2 498.0 | 1 560.1 | — | — | — | 350.0 | — | — | 8 730.3 |
| 2003 III | 4 591.5 | — | 1 300.0 | 1 642.8 | — | — | 750.0 | 150.0 | — | 600.0 | 9 034.3 |
| 2003 IV | 5 325.0 | 321.7 | 1 100.0 | 400.0 | — | — | — | — | — | — | 7 146.7 |

Nettobeanspruchung des Marktes⁴ / Prélèvement net sur le marché⁴

| | | | | | | | | | | | |
|----------|----------|-----------|-----------|-----------|---------|--------|-----------|---------|---------|-----------|-----------|
| 1994 | 3 137.3 | 2 704.8 | - 838.5 | 1 606.2 | — | - 55.4 | - 1 808.9 | - 787.0 | 698.7 | - 1 012.6 | 3 644.5 |
| 1995 | 9 440.0 | 1 527.4 | - 660.7 | 1 789.6 | 304.9 | — | - 1 383.7 | - 209.0 | - 467.5 | 564.0 | 10 905.1 |
| 1996 | 7 606.6 | 741.8 | - 3 237.2 | - 418.2 | 580.3 | — | 56.3 | 215.3 | 131.8 | - 691.0 | 4 985.6 |
| 1997 | 7 378.1 | 701.3 | 2 946.3 | 1 283.2 | 55.2 | — | - 964.8 | 345.3 | - 100.0 | - 625.8 | 11 018.7 |
| 1998 | 8 760.4 | 5 420.4 | 5 219.3 | 1 627.2 | - 276.2 | — | - 431.9 | 509.4 | - 350.0 | 5.6 | 20 484.2 |
| 1999 | 7 347.1 | 4 217.2 | 2 980.8 | 6 851.3 | — | — | - 489.8 | - 250.0 | — | - 971.5 | 19 685.0 |
| 2000 | 5 891.3 | 329.5 | - 65.3 | 5 947.3 | — | — | - 1 758.3 | - 750.0 | — | - 1 076.4 | 8 518.2 |
| 2001 | 3 421.8 | - 1 632.9 | - 96.1 | 4 133.7 | - 170.0 | — | - 1 205.0 | - 42.7 | - 200.0 | - 2 152.1 | 2 056.7 |
| 2002 | 13 758.3 | 1 941.3 | - 1 496.5 | 893.7 | — | — | - 1 100.0 | 848.0 | — | - 31.7 | 14 813.0 |
| 2003 | 16 790.3 | 3 525.8 | - 2 881.3 | - 1 782.9 | — | — | - 850.0 | 101.7 | — | - 798.2 | 14 105.3 |
| 2001 IV | - 816.7 | 433.5 | - 1 693.9 | 1 230.1 | - 170.0 | — | — | - 100.0 | — | - 1 002.1 | - 2 119.1 |
| 2002 I | 6 701.5 | 259.2 | 794.5 | 372.7 | — | — | — | — | — | 393.3 | 8 521.2 |
| 2002 II | 5 195.8 | 922.8 | - 946.1 | 1 627.2 | — | — | - 400.0 | 397.9 | — | - 125.0 | 6 672.6 |
| 2002 III | 1 590.8 | - 300.4 | - 472.5 | - 890.6 | — | — | - 150.0 | — | — | — | - 222.6 |
| 2002 IV | 270.2 | 1 059.7 | - 872.5 | - 215.5 | — | — | - 550.0 | 450.1 | — | - 300.0 | - 158.1 |
| 2003 I | 5 058.5 | - 938.0 | 253.8 | - 1 779.1 | — | — | - 100.0 | — | — | - 500.0 | 1 995.3 |
| 2003 II | 4 447.5 | 686.6 | - 2 046.7 | - 954.0 | — | — | — | - 200.0 | — | 301.8 | 2 235.2 |
| 2003 III | 2 843.9 | 2 676.0 | 11.6 | 1 111.0 | — | — | - 750.0 | 50.1 | — | - 600.0 | 4 342.5 |
| 2003 IV | 4 440.3 | 1 101.2 | - 1 100.0 | 839.2 | — | — | — | 251.6 | — | — | 5 532.3 |

¹ Ohne Gewähr für Vollständigkeit.
Omissions réservées.

² Weltbankgruppe (IBRD, IDA, IFC, MIGA), Interamerikanische Entwicklungsbank (IDB), Afrikanische Entwicklungsbank (AfDB), Asiatische Entwicklungsbank (AsDB), Europäische Bank für Wiederaufbau und Entwicklung (EBRD).
Groupe de la Banque mondiale (BIRD, IDA, SFI, AMGI), Banque interaméricaine de développement (BID), Banque africaine de développement (BAfD), Banque asiatique de développement (BasD), Banque européenne pour la reconstruction et le développement (BERD).

³ Nach Liberierungsdatum.
Selon la date de libération.

⁴ Emissionswert abzüglich Rückzahlungen.
Valeur d'émission moins remboursements.

F5 Kapitalisierung an der Schweizer Börse Capitalisation à la Bourse suisse

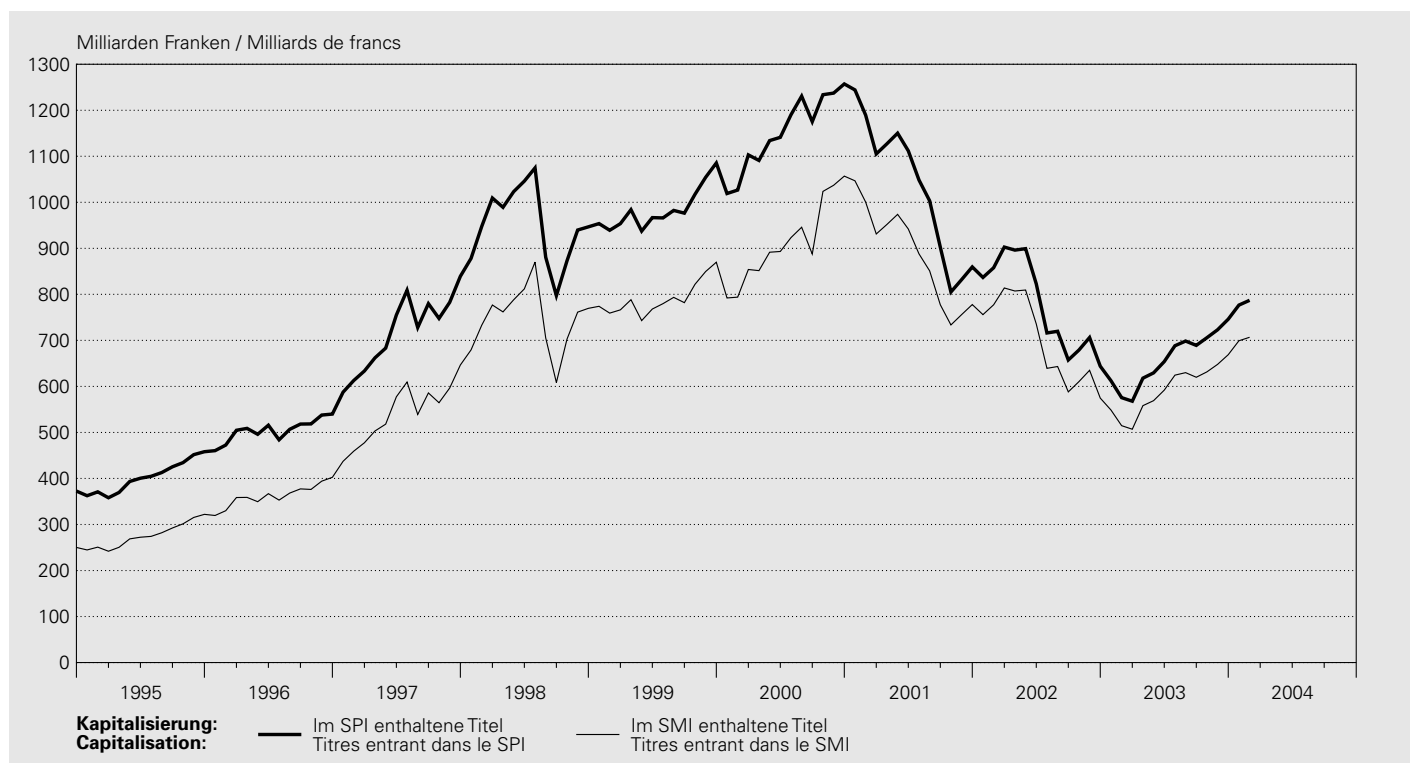

SWX Swiss Exchange

In Milliarden Franken / En milliards de francs

| Jahresende Monatsende Fin d'année Fin de mois | Im SPI ¹ enthaltene Titel Titres entrant dans le SPI ¹ | | | | | | Im SMI ^{2,3} enthaltene Titel Titres entrant dans le SMI ^{2,3} | | |
|--|---|-------------------|---|------------------------------|---|---------------------------|---|---|--------|
| | Total ³ (7 + 8) | davon / dont | | | | | Namenaktien ³ Actions nominatives ³ | Inhaberaktien und PS ³ Actions au porteur et BP ³ | |
| | | Banken Banques | Finanzdienstleistungen Services financiers | Versicherungen Assurances | Nahrungsmittel und Getränke Alimentation et boissons | Gesundheitswesen Santé | | | |
| | 1 | 2 | 3 | 4 | 5 | 6 | 7 | 8 | 9 |
| 1994 | 372.6 | . | . | . | . | . | 166.9 | 205.7 | 250.1 |
| 1995 | 458.1 | . | . | . | . | . | 230.4 | 227.7 | 322.0 |
| 1996 | 539.9 | . | . | . | . | . | 298.7 | 241.3 | 402.5 |
| 1997 | 839.2 | . | . | . | . | . | 505.0 | 334.2 | 646.5 |
| 1998 | 946.6 | . | . | . | . | . | 653.0 | 293.6 | 769.7 |
| 1999 | 1085.4 | . | . | . | . | . | 796.0 | 289.4 | 869.8 |
| 2000 | 1257.3 | . | . | . | . | . | 968.7 | 288.6 | 1056.9 |
| 2001 | 859.6 | 120.7 | 117.8 | 65.0 | 143.3 | 272.7 | 710.0 | 149.6 | 777.8 |
| 2002 | 643.8 | 94.9 | 59.7 | 37.7 | 118.8 | 226.4 | 516.5 | 127.3 | 574.6 |
| 2003 | 746.1 | 161.0 | 6.0 | 63.9 | 127.8 | 250.6 | 607.5 | 138.7 | 668.9 |
| 2003 02 | 575.7 | 81.5 | 51.4 | 29.8 | 110.5 | 210.6 | 468.2 | 107.5 | 514.7 |
| 2003 03 | 567.9 | 82.0 | 49.4 | 27.0 | 108.6 | 211.1 | 463.0 | 105.0 | 507.0 |
| 2003 04 | 617.9 | 91.6 | 64.1 | 35.6 | 112.3 | 215.1 | 511.1 | 106.8 | 558.2 |
| 2003 05 | 629.5 | 99.0 | 69.6 | 35.1 | 110.6 | 218.3 | 514.9 | 114.6 | 569.0 |
| 2003 06 | 653.9 | 106.1 | 70.7 | 32.5 | 113.2 | 230.5 | 538.5 | 115.4 | 591.9 |
| 2003 07 | 688.3 | 112.8 | 81.0 | 37.0 | 111.1 | 235.9 | 563.7 | 124.6 | 624.5 |
| 2003 08 | 698.5 | 107.5 | 83.2 | 36.5 | 123.5 | 228.3 | 575.7 | 122.8 | 629.9 |
| 2003 09 | 689.1 | 105.4 | 79.4 | 36.3 | 123.4 | 228.7 | 565.4 | 123.7 | 620.0 |
| 2003 10 | 705.8 | 159.9 | 5.4 | 63.1 | 121.6 | 226.9 | 577.1 | 128.7 | 631.5 |
| 2003 11 | 723.1 | 156.5 | 5.6 | 61.3 | 124.4 | 240.3 | 589.6 | 133.4 | 647.8 |
| 2003 12 | 746.1 | 161.0 | 6.0 | 63.9 | 127.8 | 250.6 | 607.5 | 138.7 | 668.9 |
| 2004 01 | 776.7 | 170.9 | 6.2 | 67.9 | 137.5 | 255.2 | 632.1 | 144.7 | 699.2 |
| 2004 02 | 787.1 | 173.0 | 6.3 | 71.5 | 139.0 | 256.4 | 638.5 | 148.5 | 706.8 |

¹ Swiss Performance Index.

² Swiss Market Index.

³ Ab Oktober 2001 unter Berücksichtigung des Free Float.

Depuis octobre 2001, seul le «free float» est pris en considération.

F6 Wertschriftenumsätze an der Schweizer Börse Chiffres d'affaires de la Bourse suisse

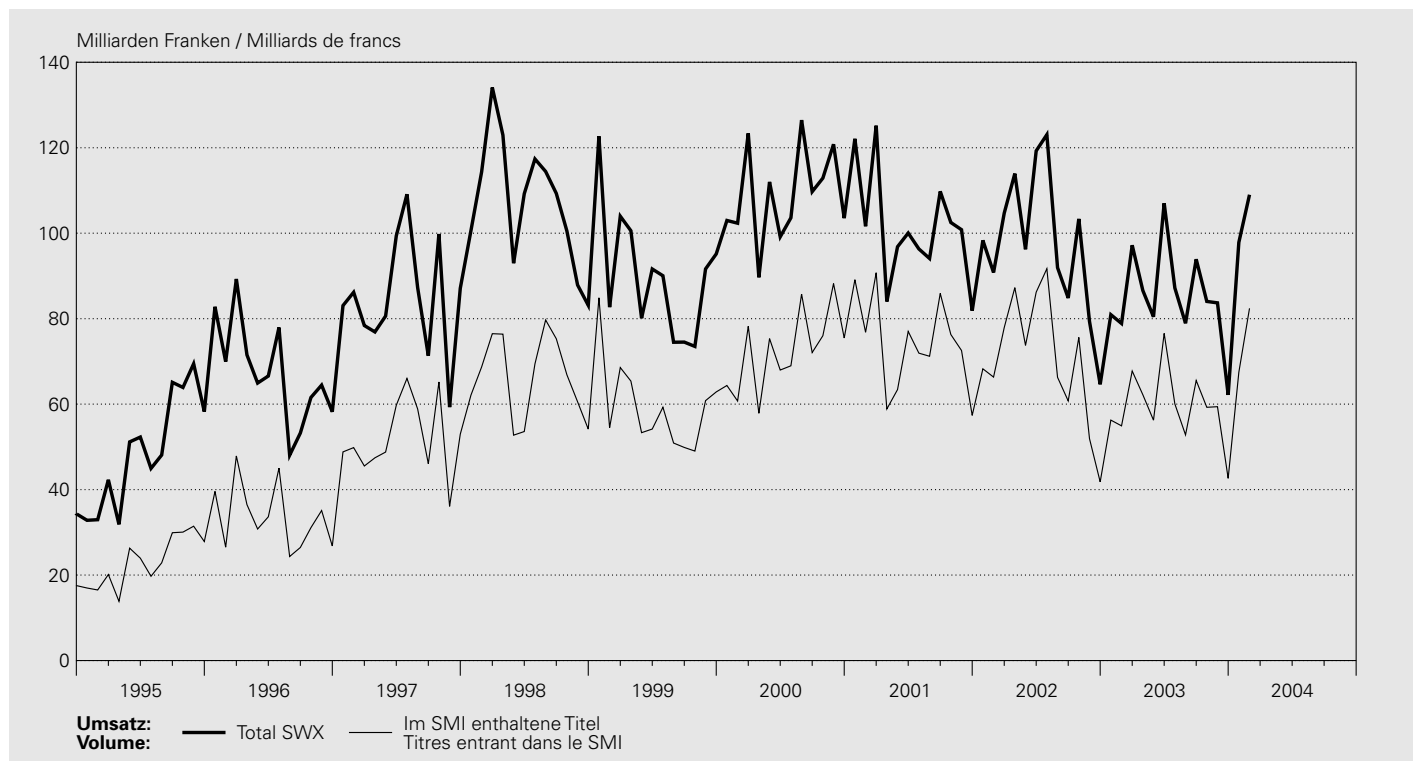

SWX Swiss Exchange

In Millionen Franken / En millions de francs

| Jahr Monat Année Mois | Schweizer Wertschriften Titres suisses | | | | | Ausländische Wertschriften Titres étrangers | | | | | Total SWX (5 + 10) | Im SMI ² enthaltene Titel Titres entrant dans le SMI ² |
|------------------------------------|---|-----------------------------|---------------------|--|-------------------------------|--|-----------------------------|---------------------|--|-------------------------------|--------------------------|--|
| | Aktien Actions | Obligationen Obligations | Derivate Dérivés | Anlage- fonds ¹ Fonds de place- ment ¹ | Total (1 bis 4) (1 à 4) | Aktien Actions | Obligationen Obligations | Derivate Dérivés | Anlage- fonds ¹ Fonds de place- ment ¹ | Total (6 bis 9) (6 à 9) | | |
| | 1 | 2 | 3 | 4 | 5 | 6 | 7 | 8 | 9 | 10 | 11 | 12 |
| 1995 | 350 714 | 126 338 | 20 545 | 3 969 | 501 566 | 18 387 | 71 127 | 2 106 | . | 91 620 | 593 185 | 279 609 |
| 1996 | 481 688 | 190 100 | 30 140 | 3 633 | 705 565 | 30 876 | 71 399 | 695 | . | 102 971 | 808 535 | 403 760 |
| 1997 | 714 945 | 133 179 | 67 461 | 2 943 | 918 527 | 40 706 | 58 733 | 475 | . | 99 914 | 1 018 441 | 625 312 |
| 1998 | 920 568 | 161 356 | 86 430 | 3 199 | 1 171 552 | 47 565 | 63 784 | 3 997 | . | 115 346 | 1 286 898 | 796 013 |
| 1999 | 807 713 | 107 859 | 55 792 | 2 769 | 974 132 | 40 528 | 61 186 | 5 116 | . | 106 830 | 1 080 962 | 713 594 |
| 2000 | 1 028 970 | 94 260 | 62 812 | 2 780 | 1 188 822 | 47 698 | 61 621 | 8 342 | . | 117 660 | 1 306 482 | 871 006 |
| 2001 | 968 058 | 115 194 | 27 981 | 3 169 | 1 114 402 | 24 697 | 68 235 | 7 563 | . | 100 705 | 1 215 106 | 891 273 |
| 2002 | 904 477 | 134 604 | 17 803 | 6 111 | 1 062 995 | 15 070 | 86 091 | 5 463 | 832 | 107 456 | 1 170 451 | 847 786 |
| 2003 | 768 793 | 124 590 | 12 419 | 7 447 | 913 249 | 11 456 | 90 334 | 5 246 | 700 | 107 735 | 1 020 984 | 713 650 |
| 2003 02 | 58 285 | 10 262 | 591 | 826 | 69 964 | 637 | 7 866 | 393 | 22 | 8 918 | 78 881 | 54 926 |
| 2003 03 | 71 477 | 13 633 | 1 240 | 1 007 | 87 356 | 680 | 8 855 | 244 | 44 | 9 823 | 97 179 | 67 750 |
| 2003 04 | 66 858 | 8 552 | 857 | 600 | 76 867 | 793 | 8 525 | 382 | 43 | 9 743 | 86 610 | 62 225 |
| 2003 05 | 60 077 | 10 266 | 913 | 667 | 71 923 | 796 | 7 362 | 315 | 51 | 8 524 | 80 447 | 56 254 |
| 2003 06 | 80 509 | 13 287 | 1 054 | 588 | 95 438 | 884 | 10 224 | 386 | 84 | 11 577 | 107 015 | 76 549 |
| 2003 07 | 65 946 | 10 634 | 1 144 | 539 | 78 262 | 920 | 7 469 | 472 | 72 | 8 933 | 87 195 | 60 058 |
| 2003 08 | 59 647 | 8 773 | 1 222 | 417 | 70 059 | 1 295 | 7 106 | 349 | 96 | 8 847 | 78 906 | 52 809 |
| 2003 09 | 71 378 | 11 664 | 1 489 | 523 | 85 055 | 1 395 | 6 691 | 710 | 65 | 8 860 | 93 915 | 65 536 |
| 2003 10 | 65 388 | 9 141 | 1 114 | 619 | 76 262 | 1 238 | 5 856 | 603 | 83 | 7 780 | 84 042 | 59 253 |
| 2003 11 | 63 827 | 9 873 | 1 112 | 379 | 75 190 | 1 128 | 6 834 | 497 | 52 | 8 512 | 83 702 | 59 399 |
| 2003 12 | 46 412 | 7 513 | 873 | 537 | 55 334 | 901 | 5 526 | 336 | 62 | 6 825 | 62 159 | 42 633 |
| 2004 01 | 73 634 | 10 683 | 1 872 | 781 | 86 970 | 1 505 | 8 830 | 462 | 80 | 10 877 | 97 847 | 67 449 |
| 2004 02 | 88 419 | 9 847 | 1 559 | 738 | 100 562 | 1 235 | 6 527 | 588 | 86 | 8 437 | 108 999 | 82 416 |

¹ Inkl. ETF (Exchange Traded Funds).
Y compris ETF (Exchange Traded Funds).

² Swiss Market Index

F7 Schweizerische Aktienindizes Indices suisses des actions

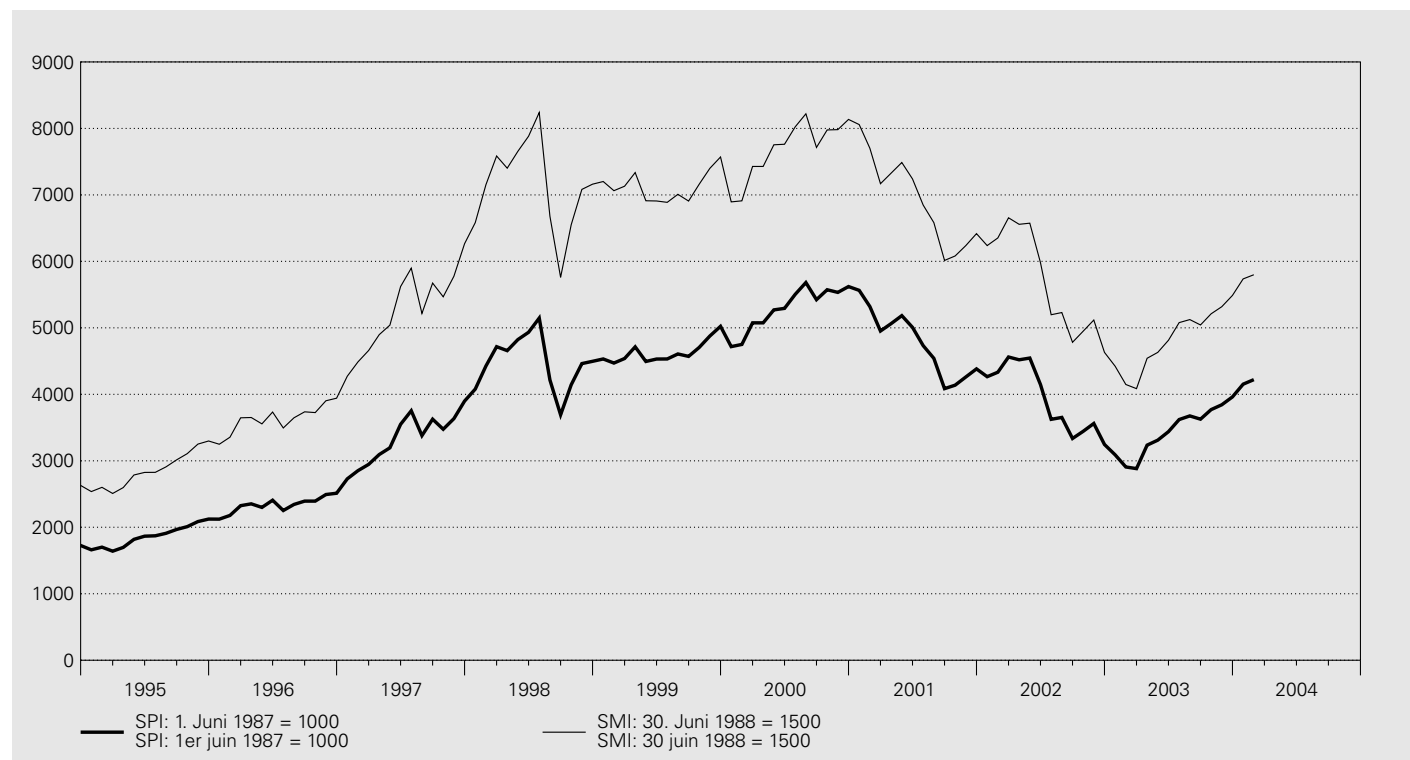

SWX Swiss Exchange

| Jahres-, Monats-, Tages- endwerte | SPI Swiss Performance Index 1. Juni 1987 = 1000 SPI Swiss Performance Index 1 ^{er} juin 1987 = 1000 | | | | | | Namenaktien Actions nominatives | Inhaberaktien und PS Actions au porteur et BP | SMI Swiss Market Index (ohne Dividenden- Reinvestition) 30. Juni 1988 = 1500 |
|--|---|--------------|-----------------------------|---------------------|-------------------------------------|-----------------------|---------------------------------------|--|--|
| | Gesamtindex (mit Dividenden- Reinvestition) | davon / dont | | | | | | | |
| Valeurs de fin d'année, de mois et de journée | Indice global (avec réinvestisse- ment des dividendes) | Banken | Finanzdienst- leistungen | Versiche- rungen | Nahrungs- mittel und Getränke | Gesundheits- wesen | | | SMI Swiss Market Index (sans réinvestisse- ment des dividendes) 30 juin 1988 = 1500 |
| | 1 | 2 | 3 | 4 | 5 | 6 | 7 | 8 | 9 |
| 1994 | 1 725.5 | . | . | . | . | . | 2 082.9 | 1 569.0 | 2 628.8 |
| 1995 | 2 123.4 | . | . | . | . | . | 2 523.6 | 1 954.4 | 3 297.7 |
| 1996 | 2 511.9 | . | . | . | . | . | 3 150.8 | 2 176.1 | 3 942.2 |
| 1997 | 3 898.2 | . | . | . | . | . | 5 222.7 | 3 084.4 | 6 265.5 |
| 1998 | 4 497.1 | . | . | . | . | . | 6 060.3 | 3 602.9 | 7 160.7 |
| 1999 | 5 022.9 | . | . | . | . | . | 6 526.6 | 4 403.6 | 7 570.1 |
| 2000 | 5 621.1 | 1 297.9 | 1 070.9 | 1 175.7 | 1 305.9 | 1 118.0 | 7 517.9 | 4 513.9 | 8 135.4 |
| 2001 | 4 382.9 | 1 183.7 | 765.6 | 939.9 | 1 239.3 | 868.1 | 5 981.8 | 3 271.2 | 6 417.8 |
| 2002 | 3 245.5 | 955.5 | 359.6 | 478.8 | 1 044.5 | 725.2 | 4 364.9 | 2 583.4 | 4 630.8 |
| 2003 | 3 961.6 | 1 209.9 | 510.3 | 490.7 | 1 135.4 | 877.1 | 5 276.7 | 3 313.9 | 5 487.8 |
| 2003 02 | 2 907.1 | 817.2 | 311.6 | 377.7 | 972.5 | 674.7 | 3 956.9 | 2 200.4 | 4 148.2 |
| 2003 03 | 2 882.4 | 822.4 | 299.1 | 342.7 | 955.1 | 684.8 | 3 934.6 | 2 154.8 | 4 085.6 |
| 2003 04 | 3 235.3 | 942.1 | 389.6 | 450.7 | 1 013.6 | 737.8 | 4 440.7 | 2 356.6 | 4 542.7 |
| 2003 05 | 3 310.5 | 1 019.9 | 424.8 | 448.6 | 1 000.9 | 752.4 | 4 483.7 | 2 564.8 | 4 630.8 |
| 2003 06 | 3 437.7 | 1 093.4 | 431.5 | 416.0 | 1 024.1 | 794.6 | 4 628.7 | 2 739.1 | 4 813.7 |
| 2003 07 | 3 620.4 | 1 162.7 | 495.2 | 474.6 | 1 004.9 | 813.3 | 4 847.4 | 2 959.7 | 5 079.1 |
| 2003 08 | 3 674.7 | 1 108.1 | 508.7 | 467.8 | 1 117.3 | 787.0 | 4 952.6 | 2 914.5 | 5 124.2 |
| 2003 09 | 3 626.4 | 1 086.0 | 485.8 | 465.7 | 1 116.6 | 788.6 | 4 864.0 | 2 941.1 | 5 043.5 |
| 2003 10 | 3 769.5 | 1 201.8 | 487.8 | 484.5 | 1 080.5 | 794.2 | 5 053.9 | 3 062.5 | 5 211.4 |
| 2003 11 | 3 842.7 | 1 175.6 | 497.6 | 470.7 | 1 105.1 | 840.8 | 5 126.1 | 3 193.0 | 5 317.5 |
| 2003 12 | 3 961.6 | 1 209.9 | 510.3 | 490.7 | 1 135.4 | 877.1 | 5 276.7 | 3 313.9 | 5 487.8 |
| 2004 01 | 4 152.3 | 1 284.3 | 533.3 | 521.2 | 1 220.3 | 893.2 | 5 536.8 | 3 456.0 | 5 736.4 |
| 2004 02 | 4 221.3 | 1 300.2 | 542.9 | 548.9 | 1 234.0 | 906.2 | 5 615.6 | 3 549.0 | 5 798.4 |

SWX Swiss Exchange

| Jahres-, Monats-, Tages- endwerte | SPI Swiss Performance Index 1. Juni 1987 = 1000 SPI Swiss Performance Index 1 ^{er} juin 1987 = 1000 | | | | | | | SMI Swiss Market Index (ohne Dividenden- Reinvestition) 30. Juni 1988 = 1500 | |
|--|---|-----------------------|---|---------------------------------------|--|------------------------------------|------------------------|--|--|
| | Gesamtindex (mit Dividenden- Reinvestition) | davon / dont | | | | | Namenaktien | Inhaberaktien und PS | SMI Swiss Market Index (sans réinvestissement des dividendes) 30 juin 1988 = 1500 |
| Valeurs de fin d'année, de mois et de journée | Indice global (avec réinvestisse- ment des dividendes) | Banken Banques | Finanzdienst- leistungen Services financiers | Versiche- rungen Assurances | Nahrungs- mittel und Getränke Alimentation et boissons | Gesundheits- wesen Santé | Actions nominatives | Actions au porteur et BP | |
| | 1 | 2 | 3 | 4 | 5 | 6 | 7 | 8 | 9 |
| 2004 01 30 | 4 152.3 | 1 284.3 | 533.3 | 521.2 | 1 220.3 | 893.2 | 5 536.8 | 3 456.0 | 5 736.4 |
| 2004 01 31 | | | | | | | | | |
| 2004 02 01 | | | | | | | | | |
| 2004 02 02 | 4 188.9 | 1 299.9 | 529.4 | 521.7 | 1 222.5 | 907.2 | 5 576.6 | 3 511.0 | 5 788.3 |
| 2004 02 03 | 4 154.4 | 1 291.2 | 527.9 | 520.8 | 1 219.1 | 897.4 | 5 532.9 | 3 475.8 | 5 735.0 |
| 2004 02 04 | 4 180.3 | 1 288.0 | 527.9 | 521.9 | 1 242.4 | 905.7 | 5 573.1 | 3 481.8 | 5 775.6 |
| 2004 02 05 | 4 169.8 | 1 273.5 | 527.9 | 521.3 | 1 246.3 | 905.1 | 5 560.8 | 3 468.4 | 5 758.2 |
| 2004 02 06 | 4 209.3 | 1 288.2 | 524.0 | 528.0 | 1 255.5 | 912.2 | 5 624.6 | 3 471.0 | 5 810.9 |
| 2004 02 07 | | | | | | | | | |
| 2004 02 08 | | | | | | | | | |
| 2004 02 09 | 4 251.6 | 1 320.0 | 520.3 | 531.8 | 1 257.2 | 918.6 | 5 681.1 | 3 505.8 | 5 869.8 |
| 2004 02 10 | 4 257.7 | 1 342.4 | 526.7 | 528.3 | 1 245.9 | 917.7 | 5 689.1 | 3 511.3 | 5 880.0 |
| 2004 02 11 | 4 259.9 | 1 342.1 | 528.8 | 529.5 | 1 242.2 | 916.9 | 5 693.8 | 3 508.6 | 5 882.1 |
| 2004 02 12 | 4 238.1 | 1 329.6 | 526.2 | 529.4 | 1 240.5 | 909.0 | 5 669.3 | 3 477.7 | 5 846.7 |
| 2004 02 13 | 4 240.6 | 1 324.2 | 527.9 | 528.5 | 1 249.7 | 911.3 | 5 674.8 | 3 474.1 | 5 849.1 |
| 2004 02 14 | | | | | | | | | |
| 2004 02 15 | | | | | | | | | |
| 2004 02 16 | 4 248.1 | 1 324.8 | 527.8 | 538.6 | 1 257.7 | 908.6 | 5 692.4 | 3 459.7 | 5 858.2 |
| 2004 02 17 | 4 256.5 | 1 335.0 | 527.8 | 541.1 | 1 261.2 | 906.0 | 5 697.8 | 3 482.2 | 5 871.7 |
| 2004 02 18 | 4 228.4 | 1 330.1 | 534.4 | 536.8 | 1 251.3 | 898.6 | 5 658.5 | 3 464.2 | 5 828.8 |
| 2004 02 19 | 4 259.3 | 1 330.5 | 530.5 | 562.5 | 1 258.6 | 896.9 | 5 706.2 | 3 471.9 | 5 874.6 |
| 2004 02 20 | 4 246.9 | 1 324.2 | 535.0 | 566.6 | 1 260.8 | 890.7 | 5 691.6 | 3 456.4 | 5 856.5 |
| 2004 02 21 | | | | | | | | | |
| 2004 02 22 | | | | | | | | | |
| 2004 02 23 | 4 264.3 | 1 333.3 | 535.7 | 565.1 | 1 264.3 | 896.5 | 5 710.2 | 3 483.2 | 5 880.2 |
| 2004 02 24 | 4 210.5 | 1 307.4 | 535.0 | 552.6 | 1 260.6 | 888.9 | 5 643.6 | 3 424.5 | 5 801.8 |
| 2004 02 25 | 4 214.1 | 1 304.3 | 533.4 | 551.7 | 1 272.7 | 889.0 | 5 653.1 | 3 414.9 | 5 811.5 |
| 2004 02 26 | 4 205.9 | 1 304.7 | 534.3 | 550.0 | 1 233.7 | 894.0 | 5 619.8 | 3 469.1 | 5 797.4 |
| 2004 02 27 | 4 221.3 | 1 300.2 | 542.9 | 548.9 | 1 234.0 | 906.2 | 5 615.6 | 3 549.0 | 5 798.4 |
| 2004 02 28 | | | | | | | | | |
| 2004 02 29 | | | | | | | | | |
| 2004 03 01 | 4 246.3 | 1 299.2 | 541.7 | 552.9 | 1 228.7 | 917.1 | 5 639.4 | 3 595.8 | 5 830.7 |
| 2004 03 02 | 4 291.7 | 1 333.2 | 542.6 | 556.3 | 1 230.3 | 926.0 | 5 707.0 | 3 614.4 | 5 896.3 |
| 2004 03 03 | 4 277.2 | 1 329.3 | 543.7 | 555.1 | 1 226.8 | 919.2 | 5 689.6 | 3 597.0 | 5 872.2 |
| 2004 03 04 | 4 319.4 | 1 357.1 | 545.5 | 567.0 | 1 230.6 | 922.9 | 5 751.2 | 3 617.7 | 5 934.4 |
| 2004 03 05 | 4 295.0 | 1 354.6 | 545.7 | 565.5 | 1 223.3 | 911.7 | 5 718.4 | 3 597.8 | 5 895.8 |
| 2004 03 06 | | | | | | | | | |
| 2004 03 07 | | | | | | | | | |
| 2004 03 08 | 4 289.0 | 1 350.7 | 548.6 | 565.2 | 1 221.6 | 912.2 | 5 709.6 | 3 595.1 | 5 884.5 |
| 2004 03 09 | 4 268.6 | 1 333.6 | 546.4 | 561.6 | 1 228.6 | 913.2 | 5 679.1 | 3 587.0 | 5 858.8 |
| 2004 03 10 | 4 278.4 | 1 337.3 | 545.8 | 552.5 | 1 239.0 | 920.1 | 5 694.9 | 3 587.9 | 5 877.1 |
| 2004 03 11 | 4 158.0 | 1 296.9 | 541.5 | 533.5 | 1 231.4 | 887.3 | 5 535.6 | 3 484.6 | 5 706.7 |
| 2004 03 12 | 4 154.0 | 1 299.3 | 541.5 | 529.6 | 1 227.9 | 883.5 | 5 536.8 | 3 463.5 | 5 700.5 |
| 2004 03 13 | | | | | | | | | |
| 2004 03 14 | | | | | | | | | |
| 2004 03 15 | 4 096.4 | 1 277.7 | 538.4 | 516.7 | 1 213.2 | 876.0 | 5 455.4 | 3 427.9 | 5 620.3 |

F8 Ausländische Aktienindizes Indices des actions à l'étranger

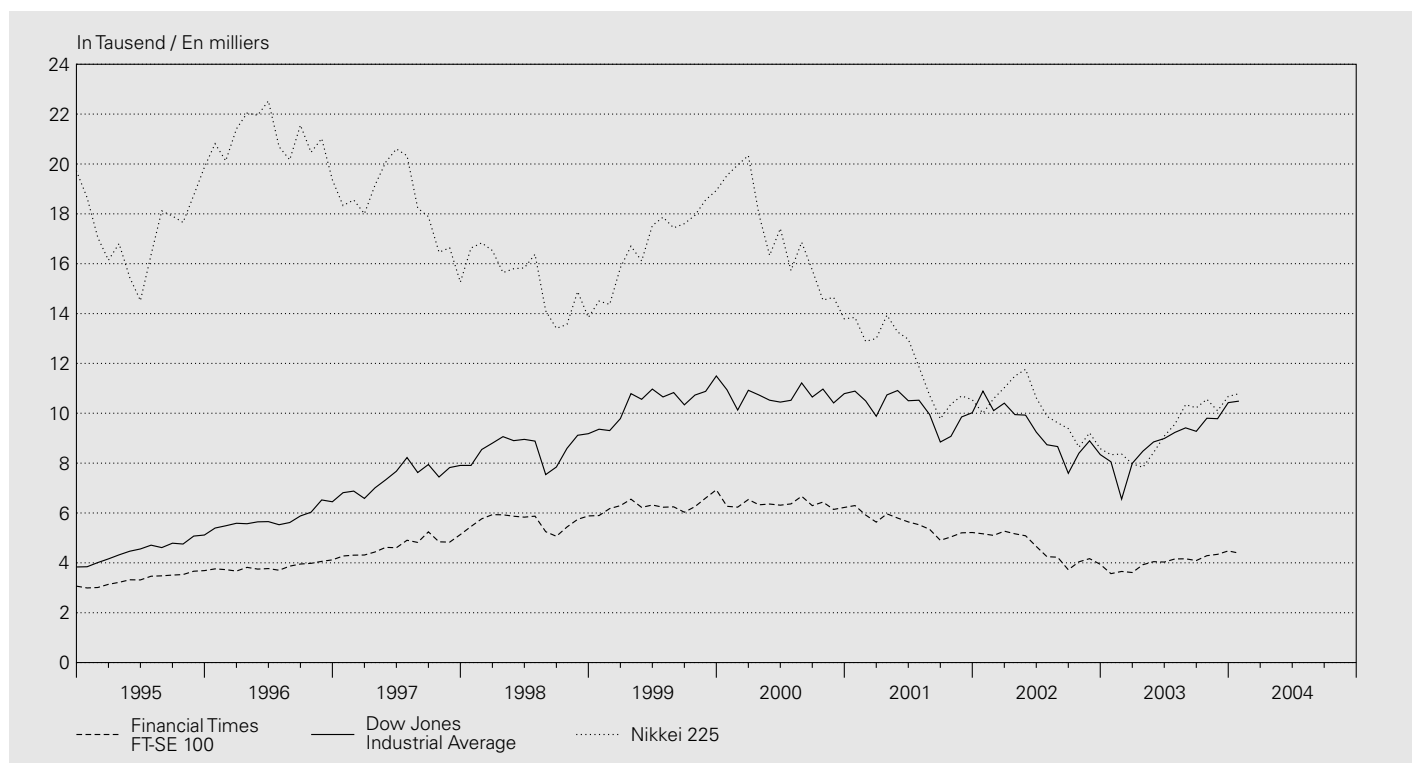

| Jahres-, Monats-, endwerte | Europa Europe | | | USA Etats-Unis | | | Japan Japon |
|---|------------------------|--------------|------------------------------|---------------------------------|------------------|----------------------------|----------------|
| | STOXX TMI ¹ | STOXX 50 | Financial Times FT-SE 100 | Dow Jones Industrial Average | Nasdaq Composite | Standard and Poor's 500 | Nikkei 225 |
| Valeurs de fin d'année et de mois | 1 | 2 | 3 | 4 | 5 | 6 | 7 |
| 1994 | 115 | 1 189 | 3 066 | 3 834 | 752 | 459 | 19 723 |
| 1995 | 135 | 1 465 | 3 689 | 5 117 | 1 052 | 616 | 19 868 |
| 1996 | 161 | 1 735 | 4 119 | 6 448 | 1 291 | 741 | 19 361 |
| 1997 | 194 | 2 163 | 5 136 | 7 908 | 1 570 | 970 | 15 259 |
| 1998 | 279 | 3 320 | 5 883 | 9 181 | 2 193 | 1 229 | 13 842 |
| 1999 | 284 | 3 552 | 6 930 | 11 497 | 4 069 | 1 464 | 18 934 |
| 2000 | 252 | 3 196 | 6 223 | 10 787 | 2 471 | 1 320 | 13 786 |
| 2001 | 197 | 2 445 | 5 217 | 10 022 | 1 950 | 1 161 | 10 543 |
| 2002 | 158 | 1 884 | 3 940 | 8 342 | 1 336 | 880 | 8 579 |
| 2003 | 216 | 2 506 | 4 477 | 10 425 | 2 003 | 1 112 | 10 677 |
| 2003 01 | 152 | 1 797 | 3 567 | 8 054 | 1 321 | 856 | 8 340 |
| 2003 02 | 147 | 1 746 | 3 656 | 6 555 | 1 338 | 841 | 8 363 |
| 2003 03 | 144 | 1 709 | 3 613 | 7 992 | 1 341 | 848 | 7 973 |
| 2003 04 | 163 | 1 935 | 3 926 | 8 480 | 1 464 | 917 | 7 831 |
| 2003 05 | 173 | 2 036 | 4 048 | 8 850 | 1 596 | 964 | 8 425 |
| 2003 06 | 174 | 2 054 | 4 031 | 8 985 | 1 623 | 975 | 9 083 |
| 2003 07 | 177 | 2 076 | 4 157 | 9 234 | 1 735 | 990 | 9 563 |
| 2003 08 | 176 | 2 032 | 4 161 | 9 416 | 1 811 | 1 008 | 10 344 |
| 2003 09 | 180 | 2 076 | 4 091 | 9 275 | 1 787 | 996 | 10 219 |
| 2003 10 | 192 | 2 194 | 4 288 | 9 801 | 1 932 | 1 051 | 10 560 |
| 2003 11 | 200 | 2 298 | 4 343 | 9 783 | 1 960 | 1 058 | 10 101 |
| 2003 12 | 216 | 2 506 | 4 477 | 10 425 | 2 003 | 1 112 | 10 677 |
| 2004 01 | 219 | 2 502 | 4 391 | 10 488 | 2 066 | 1 131 | 10 784 |

¹ Total Market Index.

G1 Devisenkurse

Cours des devises en Suisse

Interbankhandel (Ankauf 11 Uhr) / Marché interbancaire (cours acheteur, à 11h)

| Jahresmittel Monatsmittel Tageswerte | EURO ECU ¹ | Deutsch- land | Frankreich | Italien | Österreich | Niederlande | Belgien | Vereinigtes Königreich | USA | Japan | SZR ² |
|--|-----------------------------------|------------------|------------|-----------|------------|-------------|----------|---------------------------|---------------|---------------|------------------|
| Moyenne annuelle Moyenne mensuelle Valeurs journalières | EUR 1.– XEU 1.– ¹ | Allemagne | France | Italie | Autriche | Pays-Bas | Belgique | Royaume- Uni | États-Unis | Japon | DTS ² |
| | DEM 100.– XEU 1.– ¹ | FRF 100.– | ITL 100.– | ATS 100.– | NLG 100.– | BEF 100.– | GBP 1.– | USD 1.– | JPY 100.– | XDR 1.– | |
| | 1 | 2 | 3 | 4 | 5 | 6 | 7 | 8 | 9 | 10 | 11 |
| 1994 | 1.6213 | 84.24 | 24.62 | 0.0847 | 11.9688 | 75.09 | 4.0862 | 2.0899 | 1.3660 | 1.3362 | 1.9549 |
| 1995 | 1.5454 | 82.47 | 23.67 | 0.0726 | 11.7167 | 73.59 | 4.0060 | 1.8646 | 1.1817 | 1.2607 | 1.7926 |
| 1996 | 1.5678 | 82.10 | 24.14 | 0.0801 | 11.6643 | 73.24 | 3.9867 | 1.9296 | 1.2351 | 1.1352 | 1.7947 |
| 1997 | 1.6440 | 83.70 | 24.86 | 0.0852 | 11.8899 | 74.35 | 4.0540 | 2.3750 | 1.4509 | 1.2012 | 1.9968 |
| 1998 | 1.6220 | 82.38 | 24.57 | 0.0834 | 11.7048 | 73.06 | 3.9908 | 2.3984 | 1.4485 | 1.1095 | 1.9650 |
| 1999 | 1.6003 | 81.82 | 24.40 | 0.0826 | 11.6295 | 72.62 | 3.9669 | 2.4300 | 1.5027 | 1.3280 | 2.0548 |
| 2000 | 1.5578 | 79.65 | 23.75 | 0.0805 | 11.3209 | 70.69 | 3.8617 | 2.5556 | 1.6886 | 1.5676 | 2.2272 |
| 2001 | 1.5103 | 77.22 | 23.02 | 0.0780 | 10.9761 | 68.54 | 3.7440 | 2.4275 | 1.6866 | 1.3892 | 2.1478 |
| 2002 | 1.4670 | . | . | . | . | . | . | 2.3329 | 1.5556 | 1.2423 | 2.0136 |
| 2003 | 1.5210 | . | . | . | . | . | . | 2.1974 | 1.3453 | 1.1620 | 1.8855 |
| 2003 02 | 1.4672 | . | . | . | . | . | . | 2.1922 | 1.3616 | 1.1406 | 1.8658 |
| 2003 03 | 1.4690 | . | . | . | . | . | . | 2.1505 | 1.3592 | 1.1458 | 1.8629 |
| 2003 04 | 1.4954 | . | . | . | . | . | . | 2.1676 | 1.3773 | 1.1492 | 1.8884 |
| 2003 05 | 1.5148 | . | . | . | . | . | . | 2.1250 | 1.3097 | 1.1175 | 1.8454 |
| 2003 06 | 1.5399 | . | . | . | . | . | . | 2.1914 | 1.3189 | 1.1150 | 1.8690 |
| 2003 07 | 1.5471 | . | . | . | . | . | . | 2.2091 | 1.3601 | 1.1463 | 1.9032 |
| 2003 08 | 1.5404 | . | . | . | . | . | . | 2.2021 | 1.3816 | 1.1637 | 1.9165 |
| 2003 09 | 1.5469 | . | . | . | . | . | . | 2.2198 | 1.3788 | 1.1987 | 1.9248 |
| 2003 10 | 1.5481 | . | . | . | . | . | . | 2.2172 | 1.3224 | 1.2074 | 1.8954 |
| 2003 11 | 1.5587 | . | . | . | . | . | . | 2.2487 | 1.3318 | 1.2192 | 1.9146 |
| 2003 12 | 1.5549 | . | . | . | . | . | . | 2.2137 | 1.2664 | 1.1740 | 1.8579 |
| 2004 01 | 1.5661 | . | . | . | . | . | . | 2.2621 | 1.2417 | 1.1672 | 1.8506 |
| 2004 02 | 1.5731 | . | . | . | . | . | . | 2.3222 | 1.2436 | 1.1672 | 1.8625 |
| 2004 01 30 | 1.5612 | . | . | . | . | . | . | 2.2825 | 1.2628 | 1.1929 | 1.8694 |
| 2004 01 31 | | | | | | | | | | | |
| 2004 02 01 | | | | | | | | | | | |
| 2004 02 02 | 1.5681 | . | . | . | . | . | . | 2.2924 | 1.2574 | 1.1894 | 1.8712 |
| 2004 02 03 | 1.5667 | . | . | . | . | . | . | 2.2916 | 1.2493 | 1.1856 | 1.8586 |
| 2004 02 04 | 1.5689 | . | . | . | . | . | . | 2.2964 | 1.2501 | 1.1855 | 1.8656 |
| 2004 02 05 | 1.5700 | . | . | . | . | . | . | 2.2892 | 1.2490 | 1.1832 | 1.8620 |
| 2004 02 06 | 1.5685 | . | . | . | . | . | . | 2.2947 | 1.2495 | 1.1737 | 1.8656 |
| 2004 02 07 | | | | | | | | | | | |
| 2004 02 08 | | | | | | | | | | | |
| 2004 02 09 | 1.5693 | . | . | . | . | . | . | 2.2927 | 1.2317 | 1.1654 | 1.8501 |
| 2004 02 10 | 1.5693 | . | . | . | . | . | . | 2.2929 | 1.2277 | 1.1640 | 1.8486 |
| 2004 02 11 | 1.5714 | . | . | . | . | . | . | 2.3171 | 1.2407 | 1.1754 | 1.8641 |
| 2004 02 12 | 1.5777 | . | . | . | . | . | . | 2.3307 | 1.2302 | 1.1675 | 1.8557 |
| 2004 02 13 | 1.5795 | . | . | . | . | . | . | 2.3323 | 1.2329 | 1.1698 | 1.8578 |
| 2004 02 14 | | | | | | | | | | | |
| 2004 02 15 | | | | | | | | | | | |
| 2004 02 16 | 1.5768 | . | . | . | . | . | . | 2.3315 | 1.2356 | 1.1714 | . |
| 2004 02 17 | 1.5738 | . | . | . | . | . | . | 2.3271 | 1.2261 | 1.1615 | 1.8499 |
| 2004 02 18 | 1.5743 | . | . | . | . | . | . | 2.3321 | 1.2207 | 1.1548 | 1.8524 |
| 2004 02 19 | 1.5751 | . | . | . | . | . | . | 2.3412 | 1.2407 | 1.1595 | 1.8635 |
| 2004 02 20 | 1.5762 | . | . | . | . | . | . | 2.3470 | 1.2452 | 1.1550 | 1.8632 |
| 2004 02 21 | | | | | | | | | | | |
| 2004 02 22 | | | | | | | | | | | |
| 2004 02 23 | 1.5779 | . | . | . | . | . | . | 2.3359 | 1.2555 | 1.1608 | 1.8715 |
| 2004 02 24 | 1.5759 | . | . | . | . | . | . | 2.3416 | 1.2549 | 1.1581 | 1.8655 |
| 2004 02 25 | 1.5742 | . | . | . | . | . | . | 2.3446 | 1.2419 | 1.1451 | 1.8620 |
| 2004 02 26 | 1.5731 | . | . | . | . | . | . | 2.3572 | 1.2644 | 1.1544 | 1.8764 |
| 2004 02 27 | 1.5758 | . | . | . | . | . | . | 2.3548 | 1.2678 | 1.1632 | 1.8849 |
| 2004 02 28 | | | | | | | | | | | |
| 2004 02 29 | | | | | | | | | | | |
| 2004 03 01 | 1.5770 | . | . | . | . | . | . | 2.3624 | 1.2621 | 1.1546 | 1.8772 |
| 2004 03 02 | 1.5819 | . | . | . | . | . | . | 2.3747 | 1.2742 | 1.1647 | 1.8908 |
| 2004 03 03 | 1.5813 | . | . | . | . | . | . | 2.3834 | 1.2993 | 1.1789 | 1.9083 |
| 2004 03 04 | 1.5782 | . | . | . | . | . | . | 2.3720 | 1.2928 | 1.1709 | 1.8969 |
| 2004 03 05 | 1.5783 | . | . | . | . | . | . | 2.3537 | 1.2943 | 1.1630 | 1.8940 |
| 2004 03 06 | | | | | | | | | | | |
| 2004 03 07 | | | | | | | | | | | |
| 2004 03 08 | 1.5815 | . | . | . | . | . | . | 2.3613 | 1.2783 | 1.1399 | 1.8839 |
| 2004 03 09 | 1.5832 | . | . | . | . | . | . | 2.3570 | 1.2733 | 1.1442 | 1.8845 |
| 2004 03 10 | 1.5771 | . | . | . | . | . | . | 2.3363 | 1.2829 | 1.1527 | 1.8823 |
| 2004 03 11 | 1.5697 | . | . | . | . | . | . | 2.3107 | 1.2861 | 1.1609 | 1.8769 |
| 2004 03 12 | 1.5645 | . | . | . | . | . | . | 2.2903 | 1.2762 | 1.1459 | 1.8780 |
| 2004 03 13 | | | | | | | | | | | |
| 2004 03 14 | | | | | | | | | | | |
| 2004 03 15 | 1.5654 | . | . | . | . | . | . | 2.3056 | 1.2740 | 1.1485 | 1.8696 |

¹ ECU-Berechnungsgrundlage siehe Quartalsheft SNB 2/1988, S. 157–171.

Pour le calcul de l'ECU, voir Bulletin trimestriel de la BNS, 2/1988, p. 157 à 171.

² Mittelkurs. Der in Schweizer Franken ausgedrückte Gegenwert eines Sonderziehungsrechtes (SZR) bestimmt sich nach dem Mittelkurs des US-Dollars auf dem Devisenmarkt von Zürich und dem vom Internationalen Währungsfonds errechneten Kurs des Dollars zu den SZR.

Cours moyen. La contre-valeur en francs suisses d'un droit de tirage spécial (DTS) est déterminée d'après le cours moyen du dollar des États-Unis sur le marché des changes de Zurich et le cours en dollars du DTS, calculé par le Fonds monétaire international.

G2 Wechselkursindizes Indices du cours du franc

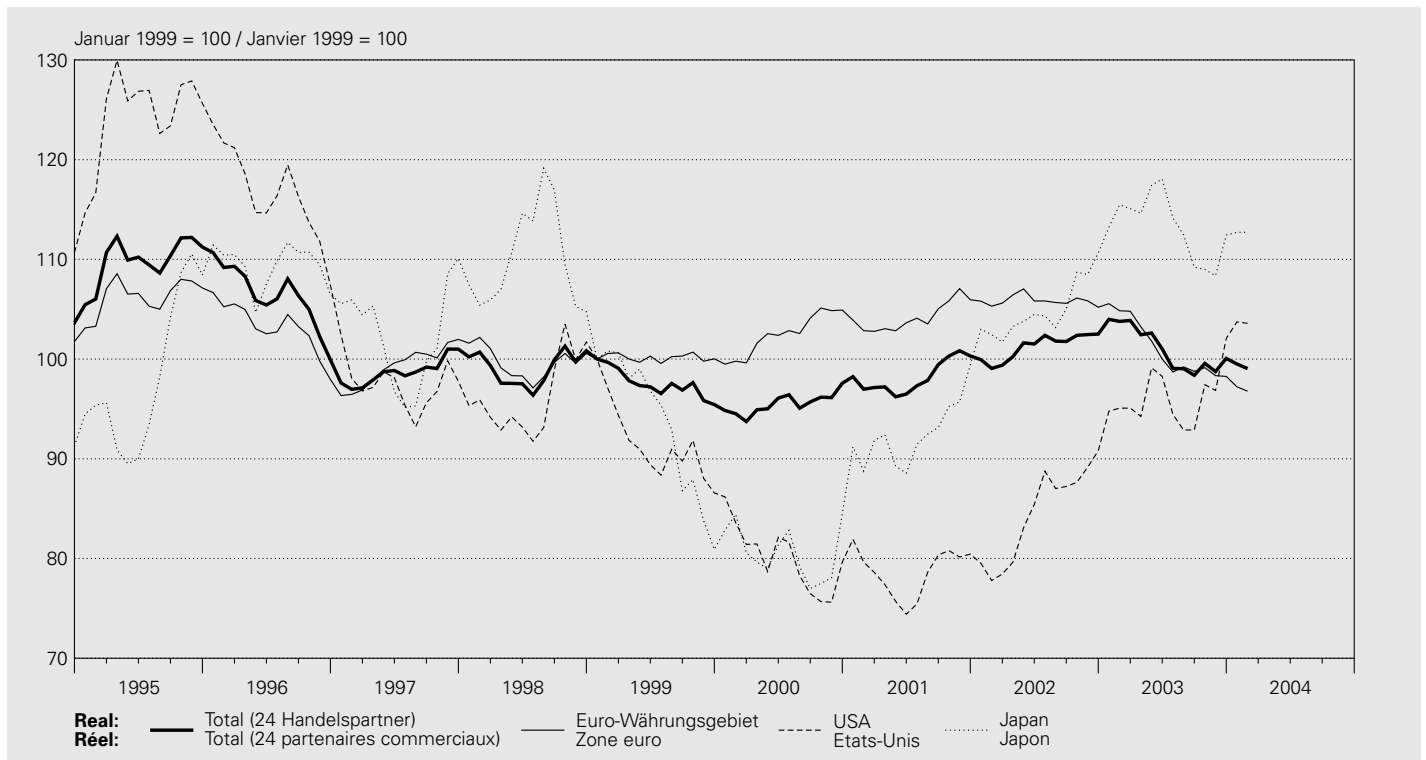

Januar 1999 = 100 / Janvier 1999 = 100

| Jahresmittel Monatsmittel | Total ¹ | | Europa Europe | | | | | | | | | | Vereinigtes Königreich Royaume-Uni | | | |
|------------------------------|--------------------|--------------------|----------------------------------|--------------------|----------------------------------|--------------------|------------------------|----------------------|--------------|----------------------|--------------|----------------------|--|----------------------|--------------|--------------------|
| | real réel | nominal nominal | davon / dont | | Euro-Währungsgebiet ² | | Zone euro ² | | davon / dont | | Frankreich | | Italien | | real réel | nominal nominal |
| | | | Euro-Währungsgebiet ² | | Zone euro ² | | davon / dont | | Frankreich | | Italien | | | | | |
| | | | real réel | nominal nominal | real réel | nominal nominal | real réel | nominal ³ | real réel | nominal ³ | real réel | nominal ³ | real réel | nominal ³ | | |
| 1 | 2 | 3 | 4 | 5 | 6 | 7 | 8 | 9 | 10 | 11 | 12 | 13 | 14 | | | |
| 1994 | 103.6 | 98.6 | 103.2 | 98.1 | 102.0 | 96.7 | 99.9 | 97.4 | 101.6 | 99.4 | 108.7 | 97.9 | 119.8 | 109.2 | | |
| 1995 | 109.9 | 104.3 | 108.3 | 103.0 | 106.3 | 100.6 | 102.2 | 99.5 | 105.7 | 103.4 | 123.0 | 114.6 | 132.4 | 122.5 | | |
| 1996 | 106.4 | 102.4 | 104.8 | 101.0 | 103.2 | 99.3 | 102.0 | 100.0 | 102.5 | 101.4 | 108.0 | 103.7 | 126.2 | 118.6 | | |
| 1997 | 98.7 | 96.8 | 98.9 | 97.3 | 99.3 | 97.6 | 98.7 | 98.1 | 98.8 | 98.5 | 99.8 | 97.4 | 99.6 | 96.1 | | |
| 1998 | 99.1 | 98.5 | 99.2 | 98.8 | 99.7 | 99.4 | 99.4 | 99.6 | 99.3 | 99.6 | 100.0 | 99.4 | 95.4 | 95.2 | | |
| 1999 | 97.6 | 98.0 | 99.4 | 99.9 | 100.1 | 100.3 | 100.3 | . | 100.2 | . | 100.0 | . | 93.6 | 94.0 | | |
| 2000 | 95.5 | 96.4 | 100.6 | 102.2 | 102.5 | 103.1 | 103.2 | . | 102.9 | . | 101.8 | . | 87.7 | 89.3 | | |
| 2001 | 98.2 | 100.2 | 103.1 | 107.0 | 104.2 | 106.3 | 105.3 | . | 105.4 | . | 103.2 | . | 91.5 | 94.0 | | |
| 2002 | 101.3 | 105.3 | 104.7 | 110.3 | 105.9 | 109.4 | 107.6 | . | 107.1 | . | 104.3 | . | 94.3 | 97.8 | | |
| 2003 | 101.0 | 106.8 | 100.6 | 108.1 | 101.1 | 105.6 | 103.5 | . | 101.9 | . | 98.7 | . | 98.0 | 103.9 | | |
| 2003 02 | 103.8 | 109.4 | 104.2 | 111.7 | 104.8 | 109.4 | 106.9 | . | 105.9 | . | 103.0 | . | 99.0 | 104.1 | | |
| 2003 03 | 103.9 | 109.5 | 104.4 | 111.8 | 104.8 | 109.3 | 107.1 | . | 105.7 | . | 102.9 | . | 101.0 | 106.1 | | |
| 2003 04 | 102.4 | 107.8 | 102.7 | 109.9 | 103.2 | 107.3 | 105.7 | . | 104.2 | . | 101.1 | . | 99.7 | 105.2 | | |
| 2003 05 | 102.6 | 108.1 | 101.5 | 108.7 | 101.8 | 106.0 | 104.4 | . | 102.8 | . | 99.4 | . | 101.4 | 107.3 | | |
| 2003 06 | 101.0 | 106.5 | 99.6 | 106.8 | 100.0 | 104.2 | 102.4 | . | 100.9 | . | 97.7 | . | 98.4 | 104.1 | | |
| 2003 07 | 99.1 | 105.2 | 98.3 | 106.2 | 98.7 | 103.8 | 100.9 | . | 99.8 | . | 96.3 | . | 96.8 | 103.3 | | |
| 2003 08 | 99.0 | 105.1 | 98.8 | 106.6 | 99.2 | 104.2 | 101.6 | . | 100.2 | . | 96.7 | . | 97.2 | 103.6 | | |
| 2003 09 | 98.4 | 104.6 | 98.2 | 106.1 | 98.8 | 103.8 | 101.4 | . | 99.6 | . | 96.3 | . | 96.1 | 102.8 | | |
| 2003 10 | 99.6 | 105.4 | 98.6 | 106.2 | 99.1 | 103.7 | 101.9 | . | 99.7 | . | 96.6 | . | 96.6 | 102.9 | | |
| 2003 11 | 98.7 | 104.6 | 97.8 | 105.4 | 98.3 | 103.0 | 101.2 | . | 98.8 | . | 95.6 | . | 95.1 | 101.4 | | |
| 2003 12 | 100.1 | 106.2 | 97.9 | 105.8 | 98.3 | 103.2 | 100.7 | . | 99.0 | . | 95.8 | . | 96.2 | 103.0 | | |
| 2004 01 | 99.5 | 106.0 | 96.7 | 105.0 | 97.2 | 102.5 | 99.7 | . | 98.0 | . | 94.8 | . | 93.8 | 100.8 | | |
| 2004 02 | 99.0 | 105.5 | 96.1 | 104.4 | 96.8 | 102.0 | 99.2 | . | 97.5 | . | 94.3 | . | 91.4 | 98.2 | | |

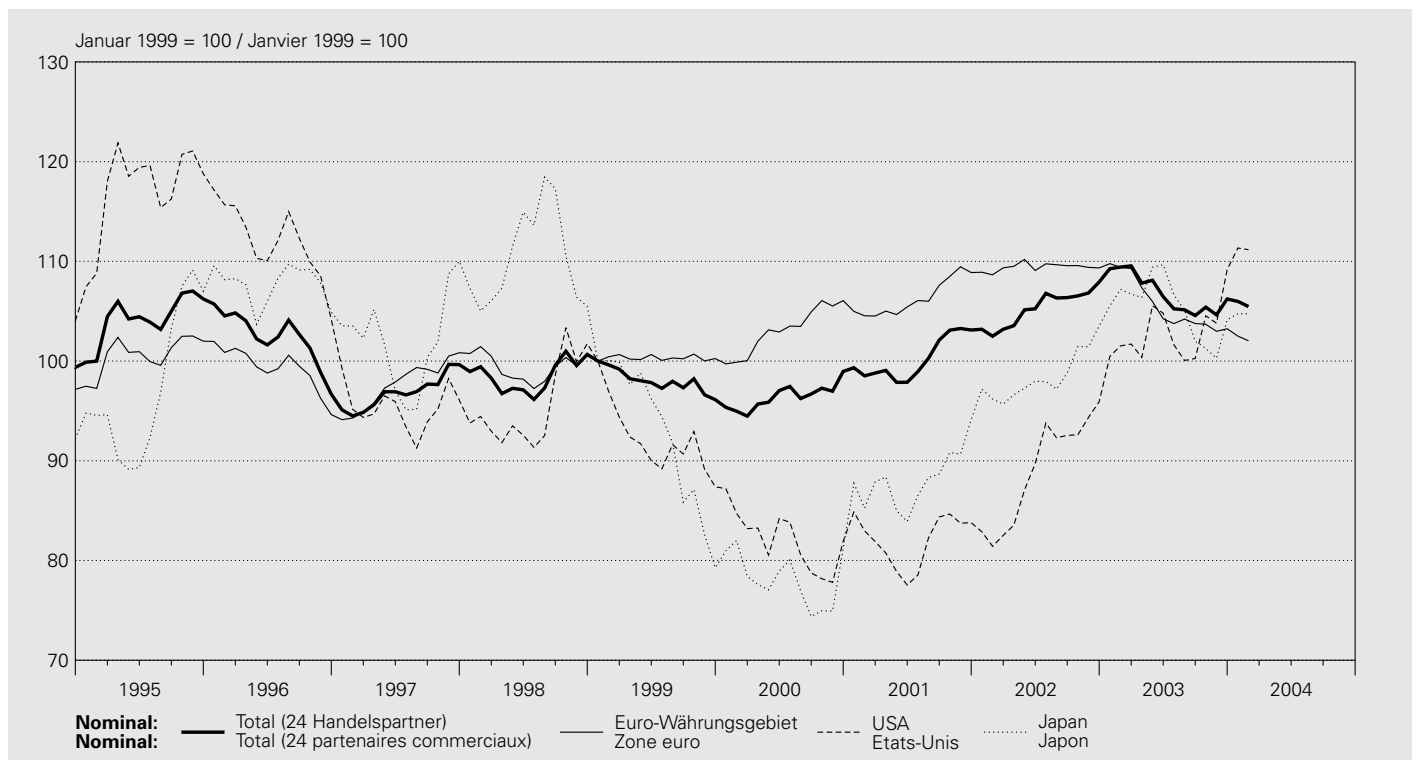

| Jahresmittel Monatssmittel | Nordamerika Amérique du Nord | | | | Asien Asie | | | | Australien Australie | |
|---|---------------------------------|--------------------|---------------------------------|--------------|---------------|--------------------|------------------------------|--------------|-------------------------|--------------------|
| | real réel | nominal nominal | davon/dont USA Etats-Unis | | real réel | nominal nominal | davon/dont Japan Japon | | real réel | nominal nominal |
| Moyenne annuelle Moyenne mensuelle | 15 | 16 | 17 | 18 | 19 | 20 | 21 | 22 | 23 | 24 |
| 1994 | 107.7 | 100.9 | 108.8 | 101.4 | . | . | 90.6 | 91.5 | 92.2 | 87.5 |
| 1995 | 123.2 | 116.5 | 124.5 | 117.2 | . | . | 98.3 | 97.4 | 102.5 | 99.9 |
| 1996 | 115.8 | 111.6 | 116.6 | 112.0 | . | . | 109.4 | 107.7 | 91.4 | 90.5 |
| 1997 | 97.0 | 95.1 | 97.5 | 95.3 | . | . | 102.4 | 102.0 | 82.3 | 81.2 |
| 1998 | 96.0 | 95.4 | 96.2 | 95.6 | . | . | 110.0 | 110.3 | 96.5 | 96.1 |
| 1999 | 91.5 | 92.1 | 91.6 | 92.2 | 94.1 | 92.9 | 93.6 | 92.8 | 90.0 | 90.3 |
| 2000 | 80.0 | 81.9 | 80.1 | 82.0 | 83.8 | 80.7 | 80.6 | 78.1 | 86.2 | 89.2 |
| 2001 | 78.8 | 82.1 | 78.6 | 82.0 | 91.9 | 87.5 | 92.5 | 88.1 | 93.9 | 100.2 |
| 2002 | 84.8 | 89.3 | 84.5 | 89.1 | 102.4 | 95.8 | 104.9 | 98.4 | 94.6 | 103.4 |
| 2003 | 95.5 | 102.2 | 96.1 | 102.8 | 114.1 | 105.6 | 113.3 | 105.4 | 89.8 | 100.0 |
| 2003 02 | 95.0 | 101.5 | 95.1 | 101.5 | 114.4 | 106.1 | 115.5 | 107.2 | 97.1 | 107.9 |
| 2003 03 | 94.8 | 101.5 | 95.1 | 101.7 | 114.6 | 106.3 | 115.1 | 106.7 | 96.4 | 106.7 |
| 2003 04 | 94.0 | 100.1 | 94.3 | 100.4 | 113.9 | 105.6 | 114.6 | 106.4 | 94.3 | 104.2 |
| 2003 05 | 98.4 | 104.8 | 99.1 | 105.6 | 117.8 | 109.2 | 117.4 | 109.4 | 92.9 | 102.9 |
| 2003 06 | 97.5 | 103.9 | 98.3 | 104.8 | 117.9 | 108.8 | 118.1 | 109.7 | 89.7 | 99.6 |
| 2003 07 | 93.8 | 100.9 | 94.4 | 101.6 | 114.0 | 105.7 | 114.1 | 106.7 | 86.5 | 97.0 |
| 2003 08 | 92.3 | 99.4 | 92.9 | 100.1 | 112.4 | 104.0 | 112.5 | 105.1 | 86.6 | 97.1 |
| 2003 09 | 92.2 | 99.5 | 92.9 | 100.3 | 110.5 | 102.3 | 109.2 | 102.0 | 85.5 | 95.8 |
| 2003 10 | 96.5 | 103.4 | 97.4 | 104.5 | 112.5 | 103.9 | 109.0 | 101.3 | 85.3 | 95.3 |
| 2003 11 | 95.9 | 102.7 | 96.9 | 103.8 | 111.8 | 103.2 | 108.4 | 100.3 | 81.9 | 91.6 |
| 2003 12 | 101.0 | 108.0 | 102.1 | 109.2 | 116.7 | 107.8 | 112.4 | 104.1 | 83.5 | 93.4 |
| 2004 01 | 102.6 | 110.0 | 103.7 | 111.3 | 117.5 | 108.8 | 112.7 | 104.8 | 81.3 | 91.2 |
| 2004 02 | 102.6 | 110.0 | 103.6 | 111.2 | 117.2 | 108.6 | 112.7 | 104.8 | 80.5 | 90.3 |

¹ Gegenüber 24 Handelspartnern. Zur Revision der Wechselkursindizes vgl. Quartalsheft 3/2001 der SNB.
 Par rapport à 24 partenaires commerciaux. Pour la révision des indices du cours du franc, voir Bulletin trimestriel 3/2001 de la BNS.

² Bis Dezember 1998 ohne Irland, Finnland und Griechenland.
 Jusqu'en décembre 1998, sans l'Irlande, la Finlande et la Grèce.

³ Nominale Werte ab Januar 1999 siehe Euro-Währungsgebiet (Kolonne 8).
 Pour les données en termes nominaux à partir de janvier 1999, voir zone euro (colonne 8).

G3 Terminkurse des USD in CHF¹ Cours à terme du dollar¹

Interbankhandel (Ankauf 11.00 Uhr) / Marché interbancaire (cours acheteur, à 11h)

| Jahresmittel Monatsmittel | USD 1.– | | USD 1.– | | Tag | USD 1.– | | USD 1.– | |
|---|-------------------------|-------------------------------|-------------------------|-------------------------------|------------|-------------------------|-------------------------------|-------------------------|-------------------------------|
| | 3-Monats- Terminkurs | Abschlag (-) Aufschlag (+) | 6-Monats- Terminkurs | Abschlag (-) Aufschlag (+) | | 3-Monats- Terminkurs | Abschlag (-) Aufschlag (+) | 6-Monats- Terminkurs | Abschlag (-) Aufschlag (+) |
| Moyenne annuelle Moyenne mensuelle | Cours à 3 mois | Disagio (-) Agio (+) | Cours à 6 mois | Disagio (-) Agio (+) | Jour | Cours à 3 mois | Disagio (-) Agio (+) | Cours à 6 mois | Disagio (-) Agio (+) |
| | 1 | 2 | 3 | 4 | | 1 | 2 | 3 | 4 |
| 1994 | 1.3641 | -0.0019 | 1.3604 | -0.0056 | 2004 01 30 | | | | |
| 1995 | 1.1729 | -0.0088 | 1.1644 | -0.0173 | 2004 01 31 | 1.2601 | -0.0028 | 1.2571 | -0.0057 |
| 1996 | 1.2244 | -0.0108 | 1.2136 | -0.0215 | 2004 02 01 | | | | |
| 1997 | 1.4362 | -0.0148 | 1.4216 | -0.0293 | 2004 02 02 | 1.2546 | -0.0028 | 1.2517 | -0.0058 |
| 1998 | 1.4339 | -0.0146 | 1.4205 | -0.0280 | 2004 02 03 | 1.2465 | -0.0028 | 1.2436 | -0.0057 |
| 1999 | 1.4873 | -0.0153 | 1.4727 | -0.0300 | 2004 02 04 | 1.2473 | -0.0028 | 1.2445 | -0.0056 |
| 2000 | 1.6740 | -0.0146 | 1.6604 | -0.0282 | 2004 02 05 | 1.2462 | -0.0028 | 1.2434 | -0.0056 |
| 2001 | 1.6832 | -0.0035 | 1.6795 | -0.0072 | 2004 02 06 | 1.2468 | -0.0028 | 1.2438 | -0.0057 |
| 2002 | 1.5532 | -0.0025 | 1.5506 | -0.0050 | 2004 02 07 | | | | |
| 2003 | 1.3423 | -0.0030 | 1.3395 | -0.0058 | 2004 02 08 | | | | |
| 2003 02 | 1.3590 | -0.0026 | 1.3563 | -0.0053 | 2004 02 09 | 1.2290 | -0.0027 | 1.2261 | -0.0056 |
| 2003 03 | 1.3560 | -0.0032 | 1.3531 | -0.0061 | 2004 02 10 | 1.2250 | -0.0027 | 1.2221 | -0.0057 |
| 2003 04 | 1.3739 | -0.0034 | 1.3709 | -0.0064 | 2004 02 11 | 1.2380 | -0.0027 | 1.2351 | -0.0057 |
| 2003 05 | 1.3064 | -0.0033 | 1.3036 | -0.0061 | 2004 02 12 | 1.2276 | -0.0027 | 1.2247 | -0.0055 |
| 2003 06 | 1.3161 | -0.0028 | 1.3137 | -0.0052 | 2004 02 13 | 1.2303 | -0.0027 | 1.2275 | -0.0055 |
| 2003 07 | 1.3572 | -0.0029 | 1.3546 | -0.0055 | 2004 02 14 | | | | |
| 2003 08 | 1.3785 | -0.0031 | 1.3755 | -0.0061 | 2004 02 15 | | | | |
| 2003 09 | 1.3756 | -0.0032 | 1.3727 | -0.0061 | 2004 02 16 | 1.2329 | -0.0027 | 1.2302 | -0.0055 |
| 2003 10 | 1.3193 | -0.0031 | 1.3163 | -0.0061 | 2004 02 17 | 1.2236 | -0.0026 | 1.2207 | -0.0054 |
| 2003 11 | 1.3287 | -0.0031 | 1.3257 | -0.0061 | 2004 02 18 | 1.2181 | -0.0026 | 1.2154 | -0.0053 |
| 2003 12 | 1.2635 | -0.0029 | 1.2608 | -0.0056 | 2004 02 19 | 1.2381 | -0.0026 | 1.2354 | -0.0054 |
| 2004 01 | 1.2389 | -0.0028 | 1.2363 | -0.0054 | 2004 02 20 | 1.2426 | -0.0026 | 1.2399 | -0.0053 |
| 2004 02 | 1.2409 | -0.0027 | 1.2381 | -0.0055 | 2004 02 21 | | | | |
| | | | | | 2004 02 22 | | | | |
| | | | | | 2004 02 23 | 1.2529 | -0.0026 | 1.2502 | -0.0054 |
| | | | | | 2004 02 24 | 1.2523 | -0.0026 | 1.2496 | -0.0053 |
| | | | | | 2004 02 25 | 1.2393 | -0.0027 | 1.2364 | -0.0055 |
| | | | | | 2004 02 26 | 1.2617 | -0.0027 | 1.2589 | -0.0056 |
| | | | | | 2004 02 27 | 1.2651 | -0.0027 | 1.2623 | -0.0056 |
| | | | | | 2004 02 28 | | | | |
| | | | | | 2004 02 29 | | | | |
| | | | | | 2004 03 01 | 1.2594 | -0.0027 | 1.2565 | -0.0057 |
| | | | | | 2004 03 02 | 1.2715 | -0.0028 | 1.2685 | -0.0058 |
| | | | | | 2004 03 03 | 1.2965 | -0.0028 | 1.2935 | -0.0059 |
| | | | | | 2004 03 04 | 1.2900 | -0.0028 | 1.2871 | -0.0057 |
| | | | | | 2004 03 05 | 1.2915 | -0.0028 | 1.2886 | -0.0058 |
| | | | | | 2004 03 06 | | | | |
| | | | | | 2004 03 07 | | | | |
| | | | | | 2004 03 08 | 1.2756 | -0.0028 | 1.2728 | -0.0056 |
| | | | | | 2004 03 09 | 1.2706 | -0.0028 | 1.2677 | -0.0057 |
| | | | | | 2004 03 10 | 1.2801 | -0.0028 | 1.2774 | -0.0056 |
| | | | | | 2004 03 11 | 1.2834 | -0.0028 | 1.2805 | -0.0056 |
| | | | | | 2004 03 12 | 1.2734 | -0.0028 | 1.2707 | -0.0056 |
| | | | | | 2004 03 13 | | | | |
| | | | | | 2004 03 14 | | | | |
| | | | | | 2004 03 15 | 1.2713 | -0.0028 | 1.2685 | -0.0056 |

¹ Die Terminkurse ergeben sich aus den Kassakursen und den in Schweizer Franken ausgedrückten Abschlägen bzw. Aufschlägen.
Les cours à terme sont formés des cours au comptant et des disagios ou agios exprimés en francs suisses.

H1 Rechnungsabschlüsse und Schulden von Bund, Kantonen und Gemeinden Clôture des comptes et dettes de la Confédération, des cantons et des communes

In Millionen Franken / En millions de francs

| Jahr bzw. Jahresende | Einnahmen | Ausgaben | Überschuss | Schulden ¹ |
|-------------------------|-----------|----------|------------|-----------------------|
| Année / Fin d'année | Recettes | Dépenses | Excédent | Dettes ¹ |
| | | 1 | 2 | 3 |
| | | | | 4 |

Bund^{2,3} / Confédération^{2,3}

| | | | | |
|------|--------|--------|---------|---------|
| 1993 | 31 401 | 41 140 | - 9 739 | 65 970 |
| 1994 | 34 635 | 41 553 | - 6 918 | 73 269 |
| 1995 | 36 162 | 40 856 | - 4 694 | 79 936 |
| 1996 | 38 463 | 44 236 | - 5 773 | 86 011 |
| 1997 | 38 852 | 44 383 | - 5 531 | 93 109 |
| 1998 | 47 073 | 46 962 | 111 | 105 278 |
| 1999 | 42 996 | 46 253 | - 3 257 | 98 404 |
| 2000 | 51 994 | 48 208 | 3 786 | 105 333 |
| 2001 | 49 440 | 51 140 | - 1 700 | 106 188 |
| 2002 | 52 273 | 51 927 | 346 | 122 923 |
| 2003 | 50 856 | 51 102 | - 246 | .. |
| 2004 | .. | .. | .. | .. |

Kantone / Cantons

| | | | | |
|------|--------|--------|---------|--------|
| 1993 | 47 002 | 52 392 | - 5 390 | 46 971 |
| 1994 | 48 801 | 52 508 | - 3 707 | 51 649 |
| 1995 | 50 147 | 52 111 | - 1 964 | 53 436 |
| 1996 | 52 972 | 55 174 | - 2 202 | 56 817 |
| 1997 | 53 788 | 56 866 | - 3 078 | 60 151 |
| 1998 | 56 158 | 57 170 | - 1 012 | 63 197 |
| 1999 | 58 541 | 57 799 | 742 | 62 764 |
| 2000 | 62 818 | 60 194 | 2 624 | 64 167 |
| 2001 | 65 191 | 63 899 | 1 292 | 69 161 |
| 2002 | 66 290 | 66 589 | - 299 | 73 407 |

Gemeinden / Communes⁴

| | | | | |
|------|--------|--------|---------|--------|
| 1993 | 35 892 | 37 087 | - 1 195 | 35 000 |
| 1994 | 36 980 | 37 873 | - 893 | 36 000 |
| 1995 | 37 587 | 38 427 | - 840 | 37 000 |
| 1996 | 38 200 | 38 696 | - 496 | 37 500 |
| 1997 | 37 894 | 38 471 | - 577 | 38 000 |
| 1998 | 38 770 | 39 327 | - 557 | 38 600 |
| 1999 | 40 544 | 39 714 | 830 | 38 600 |
| 2000 | 42 068 | 40 599 | 1 469 | 38 000 |
| 2001 | 43 033 | 41 709 | 1 324 | 38 000 |
| 2002 | . | . | . | 38 500 |

Total ohne Doppelzählungen / Total sans les doubles imputations

| | | | | |
|------|---------|---------|----------|---------|
| 1993 | 94 459 | 110 784 | - 16 325 | 147 941 |
| 1994 | 100 226 | 111 745 | - 11 519 | 160 918 |
| 1995 | 103 555 | 111 054 | - 7 499 | 170 372 |
| 1996 | 107 545 | 116 017 | - 8 472 | 180 328 |
| 1997 | 108 124 | 117 310 | - 9 186 | 191 260 |
| 1998 | 118 823 | 120 282 | - 1 459 | 207 075 |
| 1999 | 117 755 | 119 439 | - 1 685 | 199 768 |
| 2000 | 131 491 | 123 612 | 7 879 | 207 500 |
| 2001 | 130 882 | 129 966 | 915 | 213 349 |
| 2002 | . | . | . | 234 830 |

¹ Fremdkapital abzüglich Rückstellungen und transitorische Passiven.
Fonds de tiers moins provisions et passifs transitoires.

² Statistisch begründete Abweichung gegenüber der Finanzrechnung des Bundes.
Différence par rapport au compte financier de la Confédération due au système statistique.

³ Schulden: Inkl. Verpflichtungen für Sonderrechnungen. Ohne die vom Bund finanzierten Kantonsdarlehen an die ALV.
Dettes: y compris engagements envers des entités particulières; après déduction des prêts des cantons à l'AC, financés par la Confédération.

⁴ Teilweise geschätzte Zahlen.
Chiffres fondés en partie sur des estimations.

H2 Einnahmen und Ausgaben des Bundes¹ Recettes et dépenses de la Confédération¹

In Millionen Franken / En millions de francs

Einnahmen / Recettes

| Jahr Année | Laufende Einnahmen / Recettes courantes | | | | | | | | | |
|---------------|---|--|--|--|---|---|--|--|------------------------------|-------|
| | Total (2 + 11 bis 13) (2 + 11 à 13) | Fiskaleinnahmen / Recettes fiscales | | | | | | | | |
| | Total | davon / dont | | | | | | | | |
| | | Direkte Bundes- steuer Impôt fédéral direct | Verrech- nungs- steuern Impôt anticipé | Stempel- abgaben Droits de timbre | Mehrwert- steuer ² Taxe sur la valeur ajoutée ² | Mineralöl- steuer auf Treibstoffen Impôt sur les huiles minérales grevant les carburants | Mineralöl- steuerzu- schlag auf Treibstoffen Surtaxe sur les huiles minérales grevant les carburants | Tabak- steuern Impôt sur le tabac | Zölle Droits de douane | |
| | 1 | 2 | 3 | 4 | 5 | 6 | 7 | 8 | 9 | 10 |
| 1995 | 35 547 | 32 129 | 8 244 | 2 048 | 1 703 | 12 428 | 2 506 | 1 768 | 1 325 | 1 197 |
| 1996 | 37 167 | 34 159 | 8 972 | 3 318 | 1 977 | 12 068 | 2 565 | 1 819 | 1 388 | 1 358 |
| 1997 | 37 474 | 34 694 | 9 725 | 2 320 | 2 513 | 12 526 | 2 447 | 1 668 | 1 440 | 1 093 |
| 1998 | 45 613 | 39 853 | 9 687 | 5 388 | 3 256 | 13 287 | 2 793 | 1 893 | 1 453 | 1 034 |
| 1999 | 42 056 | 39 010 | 10 511 | 1 663 | 3 126 | 15 060 | 2 862 | 1 945 | 1 702 | 1 099 |
| 2000 | 50 743 | 46 492 | 10 685 | 6 202 | 4 146 | 16 594 | 2 949 | 2 003 | 1 665 | 1 096 |
| 2001 | 46 692 | 42 873 | 12 219 | 896 | 3 453 | 17 033 | 2 902 | 1 967 | 1 802 | 1 067 |
| 2002 | 50 466 | 42 919 | 11 318 | 2 628 | 2 819 | 17 028 | 2 854 | 1 933 | 1 653 | 1 091 |
| 2003 | 50 736 | 47 438 | 13 050 | 3 907 | 3 300 | 17 700 | 2 930 | 1 985 | 1 735 | 1 065 |
| 2004 | .. | .. | .. | .. | .. | .. | .. | .. | .. | .. |

Ausgaben nach Aufgabengebieten¹ / Dépenses par groupes de tâches¹

| Jahr Année | Allgemeine Verwaltung Administration générale | Justiz, Polizei Justice, police | Beziehungen zum Ausland Relations avec l'étranger | | Landesver- teidigung Défense nationale | Bildung und Grundlagen- forschung Formation et recherche fondamentale | Kultur und Freizeit Culture et loisirs | Gesundheit Santé | Soziale Wohlfahrt Prévoyance sociale |
|---------------|--|------------------------------------|--|--|---|--|---|---------------------|---|
| | | | Total | davon / dont Entwicklungs- hilfe Aide au déve- loppement | | | | | |
| | 1 | 2 | 3 | 4 | 5 | 6 | 7 | 8 | 9 |
| 1995 | 1 403 | 457 | 2 052 | 1 223 | 5 856 | 3 179 | 297 | 190 | 10 305 |
| 1996 | 1 473 | 439 | 2 066 | 1 212 | 5 580 | 3 145 | 389 | 191 | 12 724 |
| 1997 | 1 429 | 447 | 2 043 | 1 168 | 5 395 | 3 075 | 336 | 177 | 12 857 |
| 1998 | 1 426 | 484 | 2 043 | 1 219 | 5 352 | 3 131 | 466 | 184 | 12 910 |
| 1999 | 1 744 | 509 | 2 148 | 1 297 | 4 988 | 3 267 | 482 | 194 | 12 004 |
| 2000 | 1 652 | 549 | 2 274 | 1 277 | 5 005 | 3 457 | 573 | 213 | 12 274 |
| 2001 | 1 913 | 632 | 2 691 | 1 713 | 4 957 | 3 657 | 780 | 228 | 12 529 |
| 2002 | 1 920 | 710 | 2 373 | 1 391 | 4 787 | 4 056 | 684 | 239 | 12 915 |
| 2003 | 1 995 | 730 | 2 418 | 1 387 | 4 760 | 3 819 | 552 | 213 | 13 346 |
| 2004 | .. | .. | .. | .. | .. | .. | .. | .. | .. |

Ausgaben nach Sachgruppen¹ / Dépenses selon leur nature¹

| Jahr Année | Laufende Ausgaben / Dépenses courantes | | | | | | | | | |
|---------------|--|---|--|---|-------------------------------------|-----------------------------------|--|--|-------|---|
| | Total (2 bis 6 + 9 + 10) (2 à 6 + 9 + 10) | Personalauf- wand Charges de personnel | Sachaufwand Biens, services et marchandises | Rüstungs- ausgaben Dépenses d'armement | Passivzinsen Intérêts passifs | Kantonsanteile / Part des cantons | | Anteil der Sozialversiche- rungen an der Mehrwert- steuer Quote-part des assurances sociales dans la taxe sur la valeur ajoutée | | |
| | 1 | 2 | 3 | 4 | 5 | Total | davon / dont | | 8 | 9 |
| | | | | | | | Direkte Bundessteuer Impôt fédéral direct | Verrechnungs- steuer Impôt anticipé | | |
| 1995 | 36 317 | 4 901 | 2 811 | 2 615 | 3 080 | 2 710 | 2 473 | 202 | . | |
| 1996 | 38 803 | 4 917 | 3 064 | 2 361 | 2 922 | 3 051 | 2 691 | 329 | . | |
| 1997 | 37 800 | 4 785 | 2 889 | 2 122 | 3 079 | 3 179 | 2 917 | 229 | . | |
| 1998 | 40 673 | 4 785 | 3 006 | 2 044 | 3 344 | 3 485 | 2 919 | 535 | . | |
| 1999 | 40 636 | 4 817 | 3 045 | 1 849 | 3 586 | 3 368 | 3 172 | 163 | 1 250 | |
| 2000 | 41 657 | 5 279 | 3 344 | 1 770 | 3 489 | 3 874 | 3 225 | 616 | 1 836 | |
| 2001 | 43 030 | 5 810 | 3 288 | 1 569 | 3 394 | 4 021 | 3 686 | 81 | 1 860 | |
| 2002 | 44 198 | 5 710 | 3 309 | 1 590 | 3 764 | 3 971 | 3 430 | 258 | 1 833 | |
| 2003 | 45 554 | 4 465 | 3 069 | 1 475 | 3 662 | 4 603 | 3 945 | 386 | 1 930 | |
| 2004 | .. | .. | .. | .. | .. | .. | .. | .. | .. | |

| Jahr Année | Regalien und Konzessionen Patentes et concessions | Vermögenserträge Revenus des biens | Entgelte Contributions | Investitionseinnahmen / Recettes d'investissement | | Total (1 + 14) |
|---------------|--|---------------------------------------|---------------------------|---|---|-------------------|
| | | | | Total | davon / dont Rückzahlung von Darlehen und Beteiligungen Remboursement de prêts et de participations | |
| | 11 | 12 | 13 | 14 | 15 | 16 |
| 1995 | 228 | 1992 | 1199 | 614 | 575 | 36 162 |
| 1996 | 273 | 1777 | 958 | 1296 | 1106 | 38 463 |
| 1997 | 169 | 1648 | 963 | 1378 | 1330 | 38 852 |
| 1998 | 250 | 4461 | 1050 | 1460 | 1413 | 47 073 |
| 1999 | 170 | 1757 | 1119 | 939 | 896 | 42 996 |
| 2000 | 871 | 1995 | 1385 | 1252 | 1210 | 51 994 |
| 2001 | 537 | 1799 | 1482 | 2748 | 2683 | 49 440 |
| 2002 | 281 | 5370 | 1897 | 1807 | 1802 | 52 273 |
| 2003 | 1 027 | 1 164 | 1 107 | 120 | 89 | 50 856 |
| 2004 | .. | .. | .. | .. | .. | .. |

| Jahr Année | Verkehr Trafic | Umwelt und Raumordnung Environnement | Landwirtschaft und Ernährung Agriculture et alimentation | Übrige Volkswirtschaft Autres secteurs économiques | Finanzen und Steuern / Finances et impôts | | | Total (1 bis 3+5 bis 14) (1 à 3 + 5 à 14) |
|---------------|-------------------|---|---|---|---|---|--------------------|---|
| | | | | | Total | davon / dont Kantonsanteile an Bundes- einnahmen Part des cantons aux recettes de la Confédération | Zinsen Intérêts | |
| | 10 | 11 | 12 | 13 | 14 | 15 | 16 | 17 |
| 1995 | 6430 | 590 | 3525 | 655 | 5917 | 2710 | 3080 | 40 856 |
| 1996 | 6738 | 582 | 3932 | 877 | 6099 | 3051 | 2922 | 44 236 |
| 1997 | 7002 | 689 | 3922 | 639 | 6372 | 3179 | 3079 | 44 383 |
| 1998 | 8686 | 695 | 3926 | 671 | 6989 | 3485 | 3344 | 46 962 |
| 1999 | 6915 | 765 | 4187 | 730 | 8319 | 4618 | 3586 | 46 253 |
| 2000 | 7401 | 746 | 3727 | 927 | 9413 | 3874 | 3489 | 48 208 |
| 2001 | 8680 | 813 | 3962 | 826 | 9472 | 4021 | 3394 | 51 140 |
| 2002 | 8872 | 797 | 4067 | 734 | 9773 | 3941 | 3764 | 51 927 |
| 2003 | 7437 | 731 | 3903 | 761 | 10 437 | 6533 | 3662 | 51 102 |
| 2004 | .. | .. | .. | .. | .. | .. | .. | .. |

| Jahr Année | Beiträge und Entschädigungen / Subventions et dédommagements | | | | | | Investitionsausgaben / Dépenses d'investissement | | | | Total (1 + 16) |
|---------------|--|--|--|---|-------------------------|------------------|--|--|--|------------------------------|-------------------|
| | Total (11 bis 15) (11 à 15) | an Gemein- wesen à des col- lectivités publiques | an bundes- eigene Sozialversi- cherungen aux assu- rances sociales de la Confédé- ration | an bundes- eigene Unterneh- mungen aux entre- prises de la Confédé- ration | Ausland à l'étranger | Übrige autres | Total (17 bis 19) (17 à 19) | Sachgüter Investisse- ments propres | Darlehen und Betei- ligungen Prêts et participa- tions per- manentes | Beiträge Subven- tions | |
| | 10 | 11 | 12 | 13 | 14 | 15 | 16 | 17 | 18 | 19 | 20 |
| 1995 | 20200 | 5464 | 7050 | 2202 | 1579 | 3905 | 4540 | 783 | 672 | 3085 | 40 856 |
| 1996 | 22489 | 6321 | 7773 | 2144 | 1580 | 4671 | 5433 | 741 | 1768 | 2923 | 44 236 |
| 1997 | 21745 | 6911 | 7816 | 2179 | 1557 | 3282 | 6583 | 667 | 3052 | 2863 | 44 383 |
| 1998 | 24010 | 7121 | 8061 | 3495 | 1600 | 3733 | 6289 | 725 | 1996 | 3569 | 46 962 |
| 1999 | 22720 | 7869 | 7897 | 1054 | 1726 | 4174 | 5617 | 792 | 959 | 3866 | 46 253 |
| 2000 | 22066 | 7912 | 8109 | 1064 | 1706 | 3276 | 6551 | 739 | 1691 | 4120 | 48 208 |
| 2001 | 23091 | 8127 | 8574 | 950 | 1724 | 3716 | 8107 | 893 | 3441 | 3773 | 51 140 |
| 2002 | 24021 | 8442 | 8771 | 977 | 1878 | 3952 | 7729 | 917 | 2867 | 3945 | 51 927 |
| 2003 | 26283 | .. | 9348 | 1013 | 1931 | .. | 5548 | 518 | 293 | 4737 | 51 102 |
| 2004 | .. | .. | .. | .. | .. | .. | .. | .. | .. | .. | .. |

¹ Finanzrechnung.
Compte financier.

² Vor 1995 WUST.
Avant 1995 ICHA.

H3 Einnahmen und Ausgaben von Bund, Kantonen und Gemeinden Recettes et dépenses de la Confédération, des cantons et des communes

In Millionen Franken / En millions de francs

Einnahmen¹ / Recettes¹

| Jahr Année | Steuern / Impôts | | Steuern von Einkommen und Vermögen Impôts sur le revenu et la fortune | | | Stempelabgaben Droits de timbre fédéral | Besitz- und Aufwandsteuern Impôts sur la propriété et sur la dépense | | |
|---------------|---|--------|--|--|--|--|---|-------|--|
| | Total (2 + 6 + 7 + 9 + 11 bis 14) (2 + 6 + 7 + 9 + 11 à 14) | Total | davon / dont | | Total | | davon / dont | | |
| | 1 | 2 | Einkommens- und Vermögens- steuern Impôts sur le revenu et la fortune | Ertrags- und Kapitalsteuern Impôts sur le bénéfice et le capital | Verrechnungs- steuern Impôt anticipé | 6 | Motorfahrzeug- steuern Impôts sur les véhicules à moteur | 8 | |
| 1993 | 69 405 | 49 157 | 36 087 | 7 829 | 1 928 | 2 181 | 1 470 | 1 328 | |
| 1994 | 73 502 | 53 027 | 37 726 | 8 160 | 3 508 | 2 024 | 1 515 | 1 368 | |
| 1995 | 74 919 | 51 526 | 37 614 | 8 219 | 2 048 | 1 703 | 1 556 | 1 420 | |
| 1996 | 77 250 | 53 753 | 38 488 | 8 404 | 3 318 | 1 977 | 1 627 | 1 489 | |
| 1997 | 77 358 | 53 057 | 38 502 | 8 899 | 2 320 | 2 513 | 1 651 | 1 526 | |
| 1998 | 83 939 | 57 461 | 38 970 | 9 301 | 5 388 | 3 256 | 1 700 | 1 565 | |
| 1999 | 85 711 | 57 105 | 40 323 | 10 988 | 1 663 | 3 126 | 1 770 | 1 622 | |
| 2000 | 95 229 | 63 823 | 41 255 | 12 505 | 6 202 | 4 146 | 1 801 | 1 670 | |
| 2001 | 93 764 | 62 163 | 43 440 | 14 075 | 896 | 3 453 | 1 843 | 1 725 | |

Ausgaben nach Funktionen³ / Dépenses par fonctions³

| Jahr Année | Allgemeine Verwaltung Administration générale | Justiz, Polizei, Feuerwehr Justice, police, police du feu | Landes- verteidigung Défense nationale | Beziehungen zum Ausland Relations étrangères | Bildung Enseignement | davon / dont | | |
|---------------|--|--|---|---|-------------------------|--------------|----------------------------------|---|
| | | | | | | Total | Volksschulen Ecoles publiques | Berufsbildung Formation professionnelle |
| | 1 | 2 | 3 | 4 | 5 | 6 | 7 | 8 |
| 1993 | 7 097 | 6 024 | 6 273 | 2 070 | 20 471 | 10 560 | 2 952 | 3 513 |
| 1994 | 7 174 | 6 270 | 6 446 | 2 114 | 20 813 | 10 846 | 2 977 | 3 514 |
| 1995 | 7 267 | 6 432 | 6 338 | 2 052 | 21 229 | 11 193 | 3 028 | 3 465 |
| 1996 | 7 331 | 6 519 | 6 046 | 2 066 | 21 367 | 11 228 | 2 939 | 3 556 |
| 1997 | 7 336 | 6 505 | 5 831 | 2 043 | 21 448 | 11 323 | 2 838 | 3 635 |
| 1998 | 7 577 | 6 582 | 5 771 | 2 043 | 21 675 | 11 461 | 2 888 | 3 648 |
| 1999 | 7 797 | 6 544 | 5 402 | 2 148 | 21 971 | 11 384 | 2 796 | 3 808 |
| 2000 | 7 886 | 6 829 | 5 408 | 2 274 | 22 803 | 11 716 | 2 934 | 4 768 |
| 2001 | 8 848 | 7 185 | 5 338 | 2 691 | 24 074 | 12 307 | 3 125 | 5 377 |

Ausgaben nach Sachgruppen⁴ / Dépenses selon leur nature⁴

| Jahr Année | Laufende Ausgaben / Dépenses courantes | | | | | | Beiträge, Entschädigungen Subventions, dédommagements | |
|---------------|--|--|---|----------------------------------|--|--------|---|-----------------------|
| | Total (2 bis 6) (2 à 6) | Personalaufwand Charges de personnel | Sachaufwand Biens, services et marchandises | Passivzinsen Intérêts passifs | Anteile, Beiträge ohne Zweck- bindung Parts et contributions sans affectation | Total | davon / dont | |
| | 1 | 2 | 3 | 4 | 5 | 6 | an Gemein- wesen à des collectiv- ités publiques | 7 Übrige autres |
| 1993 | 91 748 | 38 844 | 17 855 | 6 917 | 3 982 | 41 643 | 13 511 | 28 132 |
| 1994 | 95 233 | 39 801 | 18 391 | 7 593 | 4 465 | 42 597 | 13 149 | 29 447 |
| 1995 | 97 072 | 40 165 | 18 771 | 7 798 | 4 137 | 44 188 | 13 850 | 30 338 |
| 1996 | 100 832 | 41 029 | 19 087 | 7 653 | 4 444 | 48 767 | 15 705 | 33 062 |
| 1997 | 100 330 | 40 725 | 18 761 | 7 817 | 4 536 | 49 100 | 16 072 | 33 028 |
| 1998 | 103 818 | 40 653 | 19 239 | 7 985 | 4 974 | 52 388 | 16 448 | 35 941 |
| 1999 | 105 023 | 40 963 | 19 727 | 8 095 | 6 173 | 52 699 | 17 710 | 36 238 |
| 2000 | 107 971 | 42 568 | 20 652 | 7 923 | 7 428 | 53 357 | 18 364 | 36 828 |
| 2001 | 112 585 | 45 168 | 21 416 | 7 647 | 7 863 | 56 269 | 19 773 | 36 496 |

| Jahr Année | Verbrauchsabgaben Impôts sur la consommation | | Verkehrsabgaben | Zölle | Landwirtschaftliche Abgaben | Lenkungsabgaben Umweltschutz Taxes d'orientation, protection de l'environnement | Übrige Einnahmen Autres recettes | Total (1 + 15) |
|---------------|---|--|--|------------------|-----------------------------|--|-------------------------------------|-------------------|
| | Total | davon / dont Mehrwertsteuer ² Taxe sur la valeur ajoutée ² | Impositions spéciales de la consommation | Droits de douane | Autres | | | |
| | 9 | 10 | 11 | 12 | 13 | 14 | 15 | 16 |
| 1993 | 14 606 | 9 381 | 335 | 1 174 | 482 | . | 25 054 | 94 459 |
| 1994 | 14 940 | 9 378 | 347 | 1 223 | 425 | . | 26 724 | 100 226 |
| 1995 | 18 127 | 12 428 | 436 | 1 197 | 375 | . | 28 636 | 103 555 |
| 1996 | 17 949 | 12 068 | 437 | 1 358 | 147 | . | 30 295 | 107 545 |
| 1997 | 18 446 | 12 526 | 441 | 1 093 | 156 | . | 30 766 | 108 124 |
| 1998 | 19 842 | 13 287 | 459 | 1 034 | 187 | . | 34 884 | 118 823 |
| 1999 | 22 015 | 15 060 | 466 | 1 099 | 131 | . | 32 044 | 117 755 |
| 2000 | 23 652 | 16 594 | 643 | 1 096 | 1 | 68 | 36 261 | 131 491 |
| 2001 | 24 168 | 17 033 | 978 | 1 067 | — | 92 | 37 118 | 130 882 |

| Jahr Année | Kultur und Freizeit Culture et loisirs | Gesundheit Santé | Soziale Wohlfahrt Prévoyance sociale | | Verkehr Trafic | Umwelt, Raumordnung Environnement | Volkswirtschaft Economie publique | | Finanzen und Steuern Finances et impôts | Total (1 bis 5 + 9 bis 11 + 13 bis 15 + 17) (1 à 5 + 9 à 11 + 13 à 15 + 17) |
|---------------|---|---------------------|---|---|-------------------|---|---|-------|--|---|
| | 9 | 10 | Total | davon / dont Sozialversicherung Assurances sociales | 13 | Total | davon / dont Landwirtschaft Agriculture | 17 | | |
| | 9 | 10 | 11 | 12 | 13 | 14 | 15 | 16 | 17 | 18 |
| 1993 | 3 230 | 13 650 | 21 870 | 15 938 | 11 520 | 4 494 | 6 480 | 3 933 | 7 604 | 110 784 |
| 1994 | 3 313 | 13 927 | 21 125 | 14 584 | 11 487 | 4 543 | 6 107 | 3 972 | 8 426 | 111 745 |
| 1995 | 3 384 | 14 224 | 19 853 | 13 115 | 11 437 | 4 482 | 5 973 | 4 001 | 8 383 | 111 054 |
| 1996 | 3 566 | 14 599 | 23 474 | 16 493 | 11 788 | 4 492 | 6 369 | 4 390 | 8 399 | 116 017 |
| 1997 | 3 389 | 14 563 | 24 945 | 17 676 | 12 006 | 4 574 | 6 111 | 4 397 | 8 559 | 117 310 |
| 1998 | 3 637 | 14 752 | 24 819 | 17 283 | 13 586 | 4 725 | 6 199 | 4 368 | 8 916 | 120 282 |
| 1999 | 3 646 | 15 104 | 23 143 | 15 183 | 12 074 | 4 819 | 6 709 | 4 683 | 10 084 | 119 439 |
| 2000 | 3 851 | 15 636 | 23 544 | 15 667 | 13 009 | 4 824 | 6 760 | 4 206 | 10 788 | 123 612 |
| 2001 | 4 170 | 16 856 | 24 187 | 16 606 | 14 097 | 4 938 | 7 134 | 4 453 | 10 448 | 129 966 |

| Jahr Année | Investitionsausgaben / Dépenses d'investissement | | | | Beiträge Subventions | Übrige zu aktivierende Ausgaben | Total (1 + 9) | |
|---------------|--|--------------------------------------|---|-------|---|------------------------------------|------------------|----|
| | Total (10 bis 12 + 14) (10 à 12 + 14) | Sachgüter Investissements propres | Darlehen und Beteiligungen Prêts, participations permanentes | | | | | |
| | 9 | 10 | 11 | Total | davon / dont an Gemeinwesen à des collectivités publiques | 13 | 14 | 15 |
| 1993 | 19 036 | 11 132 | 5 926 | 5 705 | 3 793 | 67 | 110 784 | |
| 1994 | 16 512 | 11 262 | 3 390 | 5 724 | 3 929 | 65 | 111 745 | |
| 1995 | 13 982 | 10 890 | 1 204 | 5 670 | 3 841 | 58 | 111 054 | |
| 1996 | 15 185 | 10 469 | 3 197 | 5 307 | 3 800 | 13 | 116 017 | |
| 1997 | 16 979 | 10 200 | 5 336 | 5 139 | 3 705 | 10 | 117 310 | |
| 1998 | 16 464 | 10 680 | 3 585 | 5 885 | 3 704 | 18 | 120 282 | |
| 1999 | 14 417 | 10 638 | 1 487 | 6 151 | 3 881 | 21 | 119 439 | |
| 2000 | 15 641 | 10 179 | 2 922 | 6 291 | 3 761 | 10 | 123 612 | |
| 2001 | 17 381 | 10 824 | 3 960 | 6 328 | 3 744 | 13 | 129 966 | |

- ¹ Ohne Doppelzählungen und Kirchensteuern.
Montants comptés à double et impôts paroissiaux non compris.
- ² Vor 1995 WUSt.
Avant 1995 ICHA.
- ³ Nach Abzug der Doppelzählungen.
Déduction faite des montants comptés à double.
- ⁴ Doppelzählungen in den Totalen und Subtotalen nicht enthalten.
Doubles imputations non comprises dans les totaux et les sous-totaux.

I1 Aussenhandel nach Verwendungszweck Commerce extérieur selon l'utilisation des marchandises

Einfuhr / Importations

In Millionen Franken / En millions de francs

| Jahr Quartal | Einfuhr Importations | | | | | Total ² (1 bis 4) (1 à 4) |
|--------------------|--|----------------------------------|--------------------|-----------------------|--|--|
| | Rohstoffe und Halbfabrikate | Energieträger ¹ | Investitionsgüter | Konsumgüter | | |
| Année Trimestre | Matières premières et produits semi-finis | Agents énergétiques ¹ | Biens d'équipement | Biens de consommation | | |
| | 1 | 2 | 3 | 4 | | 5 |
| 1994 | 27 430 | 3 044 | 22 783 | 34 022 | | 87 279 |
| 1995 | 28 706 | 2 656 | 25 967 | 33 446 | | 90 775 |
| 1996 | 27 134 | 3 352 | 26 794 | 34 688 | | 91 967 |
| 1997 | 30 447 | 4 888 | 29 066 | 38 687 | | 103 088 |
| 1998 | 31 248 | 3 363 | 30 847 | 41 407 | | 106 866 |
| 1999 | 31 275 | 3 513 | 34 633 | 43 995 | | 113 416 |
| 2000 | 35 830 | 6 290 | 38 972 | 47 523 | | 128 615 |
| 2001 | 35 392 | 6 420 | 36 435 | 51 805 | | 130 052 |
| 2002 | 32 242 | 5 369 | 32 706 | 52 809 | | 123 125 |
| 2003 | 32 540 | 5 549 | 32 887 | 52 802 | | 123 778 |
| 2001 IV | 7 823 | 1 464 | 8 758 | 13 159 | | 31 205 |
| 2002 I | 8 112 | 1 380 | 8 228 | 13 246 | | 30 966 |
| 2002 II | 8 615 | 1 400 | 8 415 | 13 946 | | 32 376 |
| 2002 III | 7 860 | 1 257 | 7 859 | 12 793 | | 29 768 |
| 2002 IV | 7 655 | 1 332 | 8 204 | 12 824 | | 30 014 |
| 2003 I | 8 439 | 1 518 | 7 773 | 13 748 | | 31 478 |
| 2003 II | 8 180 | 1 325 | 7 617 | 12 820 | | 29 942 |
| 2003 III | 7 843 | 1 308 | 7 973 | 12 977 | | 30 100 |
| 2003 IV | 8 078 | 1 398 | 9 524 | 13 257 | | 32 257 |

Veränderung gegenüber dem Vorjahr / Variation par rapport à l'année précédente

In Prozent / En pour-cent

| Jahr Quartal | Rohstoffe und Halbfabrikate | | Energieträger ¹ | | Investitionsgüter | | Konsumgüter | | Total ² | |
|--------------------|--------------------------------|------|----------------------------|-------|-------------------|-------|-------------|------|--------------------|------|
| | nominal | real | nominal | real | nominal | real | nominal | real | nominal | real |
| Année Trimestre | nominal | réel | nominal | réel | nominal | réel | nominal | réel | nominal | réel |
| | 1 | 2 | 3 | 4 | 5 | 6 | 7 | 8 | 9 | 10 |
| 1994 | 6.6 | 10.6 | -11.5 | 2.9 | 5.5 | 13.5 | 3.2 | 6.7 | 4.2 | 9.5 |
| 1995 | 4.6 | 3.0 | -12.7 | -5.1 | 14.0 | 17.7 | -1.7 | 2.0 | 4.0 | 6.1 |
| 1996 | -5.5 | -2.4 | 26.2 | 6.2 | 3.2 | 1.6 | 3.7 | 4.2 | 1.3 | 1.5 |
| 1997 | 12.2 | 9.6 | 45.8 | 29.5 | 8.5 | 5.6 | 11.5 | 2.3 | 12.1 | 6.4 |
| 1998 | 2.6 | 4.8 | -31.2 | -10.4 | 6.1 | 10.6 | 7.0 | 6.8 | 3.7 | 6.5 |
| 1999 | 0.1 | 4.0 | 4.5 | -5.9 | 12.3 | 11.3 | 6.3 | 11.2 | 6.1 | 8.6 |
| 2000 | 14.6 | 8.9 | 79.0 | -0.6 | 12.5 | 7.6 | 8.0 | 7.2 | 13.4 | 7.5 |
| 2001 | -1.2 | 0.1 | 2.1 | 7.9 | -6.5 | -5.0 | 9.0 | 5.8 | 1.1 | 1.1 |
| 2002 | -8.9 | -2.5 | -16.4 | -2.1 | -10.2 | -6.2 | 1.9 | — | -5.3 | -2.5 |
| 2003 | 0.9 | -0.4 | 3.4 | -3.5 | 0.6 | 5.5 | — | -0.4 | 0.5 | 1.0 |
| 2001 IV | -13.2 | -8.6 | -22.0 | 7.4 | -17.6 | -13.5 | 1.6 | -3.5 | -9.5 | -7.3 |
| 2002 I | -16.1 | -9.7 | -19.9 | 6.0 | -15.2 | -12.1 | 2.3 | -0.6 | -9.0 | -6.1 |
| 2002 II | -10.0 | -2.6 | -17.5 | -0.8 | -11.3 | -7.9 | 9.0 | 6.2 | -3.5 | -0.6 |
| 2002 III | -5.6 | 0.5 | -18.2 | -1.7 | -7.4 | -2.0 | -0.8 | -2.0 | -4.8 | -1.3 |
| 2002 IV | -2.1 | 2.8 | -9.0 | -11.1 | -6.3 | -2.3 | -2.5 | -2.8 | -3.8 | -1.6 |
| 2003 I | 4.0 | 5.7 | 10.0 | -11.5 | -5.5 | 2.0 | 3.8 | 3.4 | 1.7 | 3.0 |
| 2003 II | -5.0 | -6.2 | -5.4 | -5.1 | -9.5 | -4.2 | -8.1 | -9.1 | -7.5 | -6.9 |
| 2003 III | -0.2 | -2.3 | 4.1 | -2.2 | 1.5 | 4.2 | 1.4 | -0.1 | 1.1 | 0.3 |
| 2003 IV | 5.5 | 2.0 | 5.0 | 3.9 | 16.1 | 20.5 | 3.4 | 5.4 | 7.5 | 8.6 |

Ausfuhr / Exportations

Handelsbilanzsaldo / Solde de la balance commerciale

In Millionen Franken / En millions de francs

| Jahr Quartal | Ausfuhr Exportations | | | | Total ^{2,3} | Handelsbilanzsaldo ² | |
|--------------------|--|--------------------|-----------------------|---------|----------------------|---|--|
| | Rohstoffe und Halbfabrikate | Investitionsgüter | Konsumgüter | | | Solde de la balance commerciale ² | |
| Année Trimestre | Matières premières et produits semi-finis | Biens d'équipement | Biens de consommation | | | | |
| | 6 | 7 | 8 | | 9 | 10 | |
| 1994 | 26 471 | 31 641 | 31 986 | 90 213 | 2 934 | | |
| 1995 | 26 997 | 33 344 | 31 583 | 92 012 | 1 237 | | |
| 1996 | 26 714 | 34 144 | 33 204 | 94 174 | 2 207 | | |
| 1997 | 29 710 | 37 449 | 37 716 | 105 133 | 2 045 | | |
| 1998 | 30 442 | 39 209 | 39 234 | 109 113 | 2 247 | | |
| 1999 | 30 878 | 40 631 | 42 675 | 114 445 | 1 030 | | |
| 2000 | 34 490 | 45 789 | 45 795 | 126 549 | - 2 066 | | |
| 2001 | 33 933 | 45 111 | 52 256 | 131 717 | 1 665 | | |
| 2002 | 32 742 | 42 257 | 55 019 | 130 381 | 7 255 | | |
| 2003 | 32 891 | 42 612 | 54 762 | 130 661 | 6 884 | | |
| 2001 IV | 7 963 | 11 305 | 13 448 | 32 810 | 1 605 | | |
| 2002 I | 8 194 | 10 019 | 13 557 | 31 859 | 892 | | |
| 2002 II | 8 672 | 10 778 | 14 201 | 33 740 | 1 363 | | |
| 2002 III | 7 845 | 10 210 | 13 567 | 31 706 | 1 938 | | |
| 2002 IV | 8 031 | 11 249 | 13 695 | 33 076 | 3 062 | | |
| 2003 I | 8 225 | 9 759 | 13 808 | 31 896 | 418 | | |
| 2003 II | 8 265 | 10 612 | 13 178 | 32 146 | 2 203 | | |
| 2003 III | 8 047 | 10 425 | 13 293 | 31 867 | 1 767 | | |
| 2003 IV | 8 354 | 11 815 | 14 483 | 34 752 | 2 495 | | |

Veränderung gegenüber dem Vorjahr / Variation par rapport à l'année précédente

In Prozent / En pour-cent

| Jahr Quartal | Rohstoffe und Halbfabrikate | | Investitionsgüter | | Konsumgüter | | Total ^{2,3} | |
|--------------------|--|------|--------------------|-------|-----------------------|------|----------------------|------|
| | Matières premières et produits semi-finis | | Biens d'équipement | | Biens de consommation | | | |
| Année Trimestre | nominal | real | nominal | real | nominal | real | nominal | real |
| | nominal | réel | nominal | réel | nominal | réel | nominal | réel |
| | 11 | 12 | 13 | 14 | 15 | 16 | 17 | 18 |
| 1994 | 5.7 | 9.4 | 4.3 | 5.6 | 2.6 | 0.3 | 4.1 | 4.7 |
| 1995 | 2.0 | 0.3 | 5.4 | 7.6 | -1.3 | 4.1 | 2.0 | 4.1 |
| 1996 | -1.1 | 1.8 | 2.4 | 2.6 | 5.1 | 1.6 | 2.4 | 2.1 |
| 1997 | 11.2 | 10.2 | 9.7 | 7.8 | 13.6 | 5.1 | 11.6 | 7.7 |
| 1998 | 2.5 | 4.9 | 4.7 | 5.1 | 4.0 | 0.8 | 3.8 | 3.5 |
| 1999 | 1.4 | 1.5 | 3.6 | 2.3 | 8.8 | 5.5 | 4.9 | 3.2 |
| 2000 | 11.7 | 9.5 | 12.7 | 10.4 | 7.3 | 3.3 | 10.6 | 7.5 |
| 2001 | -1.6 | -1.5 | -1.5 | -0.4 | 14.1 | 9.4 | 4.1 | 2.9 |
| 2002 | -3.5 | -0.4 | -6.3 | -4.4 | 5.3 | 8.5 | -1.0 | 1.8 |
| 2003 | 0.5 | 0.1 | 0.8 | 2.4 | -0.5 | -1.7 | 0.2 | 0.1 |
| 2001 IV | -8.6 | -7.4 | -9.7 | -7.6 | 10.0 | 6.9 | -2.4 | -2.3 |
| 2002 I | -10.2 | -8.6 | -14.1 | -12.4 | 5.0 | 8.2 | -5.8 | -3.5 |
| 2002 II | -1.1 | 1.6 | -5.8 | -5.7 | 5.9 | 4.9 | 0.1 | 0.5 |
| 2002 III | -2.9 | 1.0 | -4.5 | -2.0 | 8.6 | 14.6 | 1.1 | 5.3 |
| 2002 IV | 0.9 | 5.8 | -0.5 | 2.8 | 1.8 | 7.3 | 0.8 | 5.4 |
| 2003 I | 0.4 | 3.1 | -2.6 | -1.6 | 1.9 | -0.9 | 0.1 | -0.1 |
| 2003 II | -4.7 | -3.5 | -1.5 | 2.5 | -7.2 | -2.9 | -4.7 | -1.3 |
| 2003 III | 2.6 | 0.9 | 2.1 | 3.2 | -2.0 | -3.9 | 0.5 | -0.4 |
| 2003 IV | 4.0 | -0.5 | 5.0 | 4.9 | 5.8 | 0.7 | 5.1 | 1.8 |

¹ Sondereffekt wegen Einführung des neuen Mineralölsteuergesetzes per 1.1.1997 (rückwirkende Besteuerung des Pflicht- und Zollfreilager-Bestandes per 31.12.1996).
Effet spécial dû à l'entrée en vigueur le 1.1.1997 de la nouvelle loi sur l'imposition des huiles minérales (les réserves obligatoires et les dépôts francs ont été imposés rétroactivement au 31.12.1996).

² Total 1: Ohne Edelmetalle, Edel- und Schmucksteine, Kunstgegenstände und Antiquitäten.
Total 1: sans métaux précieux, pierres gemmes, objets d'art et antiquités.

³ Inklusive Energieträger.
Y compris les agents énergétiques.

I2 Aussenhandel nach Warenarten / Commerce extérieur selon la nature des marchandises

Einfuhr / Importations

In Millionen Franken / En millions de francs

| Jahr Monat ¹ | Einfuhr Importations | | davon / dont | | | | |
|----------------------------|-------------------------|--------------|--|--|--------------------|--|-----------|
| | Total ² | | Maschinen, Apparate und Elektronik | Präzisionsinstrumente, Uhren, Bijouterie | Chemikalien | Textilien, Bekleidung, Schuhe | Fahrzeuge |
| Année Mois ¹ | | | Machines, appareils et électronique | Instruments de précision, horlogerie et bijoux | Produits chimiques | Textiles, habillement et chaussures | Véhicules |
| | 1 | 2 | 3 | 4 | 5 | 6 | |
| 1994 | 87 279 | 19 010 | 5 778 | 12 541 | 8 369 | 9 183 | |
| 1995 | 90 775 | 20 474 | 5 597 | 12 982 | 7 918 | 10 600 | |
| 1996 | 91 967 | 20 749 | 5 761 | 13 520 | 7 837 | 11 200 | |
| 1997 | 103 088 | 23 083 | 6 845 | 16 793 | 8 419 | 11 324 | |
| 1998 | 106 866 | 24 657 | 6 818 | 17 797 | 8 604 | 12 283 | |
| 1999 | 113 416 | 26 966 | 6 849 | 19 322 | 8 521 | 14 422 | |
| 2000 | 128 615 | 31 583 | 8 031 | 21 899 | 8 905 | 14 903 | |
| 2001 | 130 052 | 29 583 | 8 165 | 26 256 | 8 993 | 14 163 | |
| 2002 | 123 125 | 25 925 | 8 167 | 27 255 | 8 625 | 12 843 | |
| 2003 | 123 778 | 25 601 | 7 499 | 27 299 | 8 538 | 13 348 | |
| 2003 01 | 10 641 | 2 087 | 579 | 3 041 | 834 | 864 | |
| 2003 02 | 10 012 | 2 080 | 630 | 2 147 | 816 | 952 | |
| 2003 03 | 10 824 | 2 169 | 747 | 2 263 | 764 | 1 180 | |
| 2003 04 | 10 377 | 2 057 | 591 | 2 480 | 593 | 1 119 | |
| 2003 05 | 9 795 | 1 962 | 606 | 2 200 | 550 | 1 108 | |
| 2003 06 | 9 771 | 2 028 | 611 | 2 108 | 619 | 1 021 | |
| 2003 07 | 11 264 | 2 234 | 684 | 2 532 | 917 | 1 316 | |
| 2003 08 | 8 313 | 1 707 | 469 | 1 850 | 721 | 669 | |
| 2003 09 | 10 524 | 2 173 | 665 | 2 010 | 869 | 1 142 | |
| 2003 10 | 11 430 | 2 442 | 703 | 2 232 | 685 | 1 480 | |
| 2003 11 | 10 557 | 2 284 | 617 | 2 320 | 589 | 1 208 | |
| 2003 12 | 10 270 | 2 378 | 595 | 2 116 | 581 | 1 289 | |
| 2004 01 | 9 762 | 2 072 | 509 | 2 332 | 766 | 796 | |

Veränderung gegenüber dem Vorjahr / Variation par rapport à l'année précédente

In Prozent / En pour-cent

| Jahr Monat ¹ | Total ² | | davon / dont | | | | | | | | | |
|----------------------------|--------------------|-------------|--|--|--------------------|--|--------------|--------------|-------------|-------------|-------------|-------------|
| | | | Maschinen, Apparate und Elektronik | Präzisionsinstrumente, Uhren, Bijouterie | Chemikalien | Textilien, Bekleidung, Schuhe | Fahrzeuge | | | | | |
| Année Mois ¹ | | | Machines, appareils et électronique | Instruments de précision, horlogerie et bijoux | Produits chimiques | Textiles, habillement et chaussures | Véhicules | | | | | |
| | nominal | real | nominal | real | nominal | real | nominal | real | | | | |
| | nominal | réel | nominal | réel | nominal | réel | nominal | réel | | | | |
| | 1 | 2 | 3 | 4 | 5 | 6 | 7 | 8 | 9 | 10 | 11 | 12 |
| 1994 | 4.2 | 9.5 | 5.7 | 12.3 | -2.5 | 2.8 | 5.8 | 9.4 | -1.8 | 2.3 | 9.4 | 12.8 |
| 1995 | 4.0 | 6.1 | 7.7 | 14.1 | -3.1 | -0.5 | 3.5 | 3.8 | -5.4 | -1.8 | 15.4 | 12.7 |
| 1996 | 1.3 | 1.5 | 1.4 | -0.6 | 2.9 | 3.4 | 4.2 | 9.4 | -1.0 | -1.9 | 5.7 | 7.3 |
| 1997 | 12.1 | 6.4 | 11.2 | 8.0 | 18.8 | 3.3 | 24.2 | 12.1 | 7.4 | 0.9 | 1.1 | 0.6 |
| 1998 | 3.7 | 6.5 | 6.8 | 11.6 | -0.4 | 1.5 | 6.0 | 6.0 | 2.2 | 1.3 | 8.5 | 12.3 |
| 1999 | 6.1 | 8.6 | 9.4 | 8.9 | 0.5 | — | 8.6 | 21.4 | -1.0 | 1.2 | 17.4 | 15.6 |
| 2000 | 13.4 | 7.5 | 17.1 | 11.4 | 17.3 | 10.7 | 13.3 | 13.3 | 4.5 | 3.1 | 3.3 | -2.6 |
| 2001 | 1.1 | 1.1 | -6.3 | -4.1 | 1.7 | -0.5 | 19.9 | 15.3 | 1.0 | -0.2 | -5.0 | -6.6 |
| 2002 | -5.3 | -2.5 | -12.4 | -6.5 | — | 7.0 | 3.8 | -1.4 | -4.1 | -1.3 | -9.3 | -9.5 |
| 2003 | 0.5 | 1.0 | -1.2 | 3.1 | -8.2 | -7.8 | 0.2 | -3.4 | -1.0 | 0.2 | 3.9 | 8.7 |
| 2003 01 | 7.1 | 7.9 | -3.3 | 3.6 | 2.1 | 5.7 | 42.5 | 34.3 | -2.6 | 0.6 | -5.7 | -4.1 |
| 2003 02 | -3.8 | -2.0 | -3.9 | 4.0 | 5.6 | 7.9 | -11.5 | -13.2 | -5.3 | -2.0 | -8.8 | -6.8 |
| 2003 03 | 1.9 | 3.3 | -4.0 | 6.1 | -3.1 | 1.3 | 10.2 | 2.7 | -1.9 | 0.1 | -6.4 | 0.9 |
| 2003 04 | -10.4 | -9.8 | -8.4 | -2.2 | -29.0 | -24.5 | -16.9 | -23.6 | -9.6 | -6.1 | -9.7 | -5.7 |
| 2003 05 | -5.5 | -5.4 | -5.4 | -2.1 | -28.9 | -25.2 | 3.0 | -3.7 | -2.1 | -1.4 | -14.1 | -9.7 |
| 2003 06 | -6.2 | -5.5 | -4.3 | -0.3 | -23.7 | -23.3 | -16.1 | -17.7 | 1.2 | 0.5 | -7.3 | -6.7 |
| 2003 07 | 0.8 | -1.3 | -0.5 | 0.4 | -8.1 | -14.4 | -2.1 | -9.0 | 1.7 | -0.4 | 6.8 | 9.3 |
| 2003 08 | -3.3 | -3.8 | -6.4 | -3.7 | -1.7 | -6.8 | -2.5 | -2.1 | -5.6 | -7.1 | -9.2 | -11.7 |
| 2003 09 | 5.3 | 5.4 | 3.9 | 7.7 | 9.5 | 6.8 | -5.4 | -6.6 | 6.0 | 5.5 | 15.9 | 21.5 |
| 2003 10 | 4.2 | 5.9 | 3.1 | 5.7 | 0.8 | 1.3 | -6.8 | -6.4 | -1.1 | 1.4 | 35.8 | 46.2 |
| 2003 11 | 4.5 | 5.4 | -1.2 | 0.2 | -2.2 | -5.8 | 5.3 | 8.1 | 1.6 | 1.8 | 20.8 | 32.0 |
| 2003 12 | 14.8 | 14.8 | 15.4 | 14.9 | 1.4 | 1.9 | 17.4 | 15.1 | 7.6 | 10.8 | 36.3 | 46.1 |
| 2004 01 | -8.3 | -8.5 | -0.7 | -1.4 | -12.1 | -12.3 | -23.3 | -24.7 | -8.1 | -7.4 | -7.9 | -3.5 |

Ausfuhr / Exportations
Handelsbilanzsaldo / Solde de la balance commerciale

In Millionen Franken / En millions de francs

| Jahr Monat ¹ | Ausfuhr Exportations | | | | | | | | Handelsbilanz- saldo |
|----------------------------|-------------------------|-------|---|-----------------------|---------|------------|-----------------------------|---|---------------------------------------|
| | Total ² | | davon / dont | | | | | | |
| Année Mois ¹ | | | Maschinen, Apparate und Elektronik | Chemikalien | Metalle | Uhren | Präzisions- instrumente | Textilindustrie, Bekleidung, Schuhe | Solde de la balance commerciale |
| | | | Machines, appareils et électronique | Produits chimiques | Métaux | Horlogerie | Instruments de précision | Textiles, habillement, chaussures | |
| | 7 | 8 | 9 | 10 | 11 | 12 | 13 | 14 | |
| 1994 | 90213 | 26123 | 23492 | 7780 | 7959 | 4986 | 4291 | 2934 | |
| 1995 | 92012 | 27396 | 24043 | 8346 | 7675 | 5032 | 3953 | 1237 | |
| 1996 | 94174 | 28047 | 25954 | 8189 | 7552 | 5191 | 3672 | 2207 | |
| 1997 | 105133 | 30882 | 29647 | 9067 | 8311 | 5809 | 3933 | 2045 | |
| 1998 | 109113 | 31922 | 31302 | 9557 | 8422 | 6186 | 3968 | 2247 | |
| 1999 | 114445 | 32642 | 33991 | 9471 | 9003 | 6799 | 3787 | 1030 | |
| 2000 | 126549 | 37137 | 35892 | 10892 | 10297 | 7974 | 3891 | -2066 | |
| 2001 | 131717 | 36022 | 41833 | 10453 | 10654 | 8396 | 3934 | 1665 | |
| 2002 | 130381 | 31692 | 44846 | 9744 | 10640 | 8901 | 3726 | 7255 | |
| 2003 | 130661 | 30832 | 45030 | 9919 | 10177 | 9697 | 3813 | 6884 | |
| 2003 01 | 10148 | 2288 | 3744 | 800 | 697 | 738 | 352 | -493 | |
| 2003 02 | 10709 | 2467 | 4076 | 820 | 739 | 778 | 331 | 697 | |
| 2003 03 | 11039 | 2544 | 4051 | 863 | 773 | 822 | 329 | 215 | |
| 2003 04 | 10478 | 2554 | 3590 | 827 | 757 | 835 | 265 | 102 | |
| 2003 05 | 10958 | 2433 | 3780 | 841 | 778 | 769 | 277 | 1163 | |
| 2003 06 | 10710 | 2453 | 3901 | 807 | 809 | 785 | 332 | 939 | |
| 2003 07 | 11576 | 2759 | 3934 | 884 | 904 | 813 | 406 | 312 | |
| 2003 08 | 8502 | 2080 | 2964 | 623 | 605 | 656 | 240 | 189 | |
| 2003 09 | 11789 | 2726 | 3874 | 918 | 944 | 849 | 361 | 1265 | |
| 2003 10 | 12647 | 2860 | 4304 | 955 | 1141 | 947 | 318 | 1216 | |
| 2003 11 | 11672 | 2795 | 3717 | 864 | 1125 | 882 | 327 | 1115 | |
| 2003 12 | 10434 | 2871 | 3095 | 719 | 907 | 822 | 278 | 164 | |
| 2004 01 | 10718 | 2210 | 4260 | 828 | 656 | 765 | 346 | 956 | |

Veränderung gegenüber dem Vorjahr / Variation par rapport à l'année précédente

In Prozent / En pour-cent

| Jahr Monat ¹ | Total ² | | davon / dont | | | | | | | | | | | | | |
|----------------------------|--------------------|------|--|------|--------------|-------|--------------|------|--------------|-------|----------------------------|------|---|------|--|--|
| | nomi- nal | real | Maschinen, Apparate und Elektronik | | Chemikalien | | Metalle | | Uhren | | Präzisions- instrumente | | Textilindustrie, Bekleidung, Schuhe | | | |
| Année Mois ¹ | nomi- nal | réel | nomi- nal | réel | nomi- nal | réel | nomi- nal | réel | nomi- nal | réel | nomi- nal | réel | nomi- nal | réel | | |
| | 13 | 14 | 15 | 16 | 17 | 18 | 19 | 20 | 21 | 22 | 23 | 24 | 25 | 26 | | |
| 1994 | 4.1 | 4.7 | 5.3 | 7.4 | 5.1 | 5.2 | 4.9 | 8.1 | 4.9 | -3.0 | 2.4 | 1.3 | -0.9 | 3.4 | | |
| 1995 | 2.0 | 4.1 | 4.9 | 6.4 | 2.4 | 8.6 | 7.3 | 5.1 | -3.6 | -8.6 | 0.9 | 3.1 | -7.9 | -8.7 | | |
| 1996 | 2.4 | 2.1 | 2.4 | 2.5 | 8.0 | 5.8 | -1.9 | 0.1 | -1.6 | -7.1 | 3.2 | -2.7 | -7.1 | -6.5 | | |
| 1997 | 11.6 | 7.7 | 10.1 | 8.7 | 14.2 | 7.8 | 10.7 | 8.9 | 10.1 | -1.4 | 11.9 | 11.0 | 7.1 | 2.9 | | |
| 1998 | 3.8 | 3.5 | 3.4 | 6.1 | 5.6 | 6.3 | 5.4 | 6.2 | 1.3 | -4.8 | 6.5 | 5.4 | 0.9 | 0.5 | | |
| 1999 | 4.9 | 3.2 | 2.3 | -1.2 | 8.6 | 7.2 | -0.9 | 2.2 | 6.9 | -1.8 | 9.9 | 8.9 | -4.6 | -2.6 | | |
| 2000 | 10.6 | 7.5 | 13.8 | 12.9 | 5.6 | 3.6 | 15.0 | 10.9 | 14.4 | 4.8 | 17.3 | 11.5 | 2.7 | -0.2 | | |
| 2001 | 4.1 | 2.9 | -3.0 | -2.4 | 16.6 | 13.1 | -4.0 | -4.7 | 3.5 | -1.9 | 5.3 | 7.6 | 1.1 | 0.8 | | |
| 2002 | -1.0 | 1.8 | -12.0 | -9.3 | 7.2 | 9.4 | -6.8 | -3.6 | -0.1 | -0.2 | 6.0 | 6.3 | -5.3 | -5.6 | | |
| 2003 | 0.2 | 0.1 | -2.7 | -2.7 | 0.4 | -0.7 | 1.8 | 0.9 | -4.3 | -6.3 | 8.9 | 8.5 | 2.4 | 0.4 | | |
| 2003 01 | -4.6 | -5.1 | -2.3 | -2.8 | -10.3 | -14.3 | 2.9 | 3.4 | -5.1 | -0.2 | 15.1 | 19.1 | 1.8 | 2.8 | | |
| 2003 02 | 3.4 | 3.3 | 0.4 | 2.0 | 13.7 | 8.7 | 3.2 | 3.1 | -6.8 | -5.3 | 10.8 | 15.1 | -0.5 | -0.9 | | |
| 2003 03 | 1.7 | 2.2 | -3.4 | -5.8 | 8.8 | 10.1 | 2.8 | 2.7 | -1.5 | 0.8 | 3.1 | 5.0 | -1.4 | -2.6 | | |
| 2003 04 | -7.9 | -5.4 | -3.9 | -0.7 | -15.3 | -11.6 | -3.2 | -3.9 | -3.8 | -10.0 | 10.6 | 10.4 | -9.4 | -9.4 | | |
| 2003 05 | -1.9 | 2.2 | -10.1 | -6.2 | -3.6 | 3.2 | -1.0 | -1.2 | -12.4 | -19.4 | 4.4 | 2.5 | -4.2 | -6.4 | | |
| 2003 06 | -4.3 | -1.1 | -7.6 | -5.4 | 0.2 | 8.4 | -3.4 | -5.1 | -9.3 | -13.1 | 10.1 | 8.5 | 8.3 | 6.1 | | |
| 2003 07 | -0.4 | -2.0 | -2.5 | -4.4 | — | -2.0 | 0.8 | -0.4 | -7.5 | -13.3 | 4.2 | 0.5 | 8.0 | 5.8 | | |
| 2003 08 | -5.8 | -6.6 | -2.9 | -3.7 | -12.9 | -14.6 | -1.6 | -1.6 | -8.9 | -8.5 | 16.3 | 13.2 | 8.3 | 3.7 | | |
| 2003 09 | 6.6 | 6.8 | 2.3 | 3.5 | 4.2 | 3.5 | 8.9 | 6.4 | 7.9 | 5.1 | 9.5 | 7.8 | 8.6 | 5.4 | | |
| 2003 10 | 4.0 | 1.5 | -5.3 | -8.9 | 7.4 | 4.4 | 4.4 | 2.0 | -0.1 | -2.2 | 8.6 | 4.0 | -1.8 | -7.5 | | |
| 2003 11 | 4.6 | 1.0 | 0.6 | 0.1 | 9.2 | -0.4 | 0.4 | -1.3 | -2.9 | -5.4 | 5.6 | 5.2 | 5.0 | 1.7 | | |
| 2003 12 | 7.0 | 3.1 | 2.3 | 3.2 | 8.7 | -3.1 | 7.9 | 2.3 | -4.1 | -3.9 | 12.9 | 14.5 | 6.0 | 1.6 | | |
| 2004 01 | 5.6 | 5.6 | -3.4 | -0.6 | 13.8 | 12.6 | 3.6 | 1.9 | -5.8 | -7.4 | 3.6 | 2.3 | -1.5 | -3.8 | | |

¹ 2004: provisorische Werte.

2004: chiffres provisoires.

² Total 1: Ohne Edelmetalle, Edel- und Schmucksteine, Kunstgegenstände und Antiquitäten.

Total 1: sans métaux précieux, pierres gemmes, objets d'art et antiquités.

I3 Aussenhandel nach Ländern Commerce extérieur par pays

| | | Einfuhr ¹ Importations ¹ | | | Veränderung gegenüber dem Vorjahr in Prozent ² | | | |
|----------------------------|-------------------------------------|---|--|-----------------|--|---|------------|--------------|
| | | Anteil in % | Wert in Millionen Franken ² | | | Variation en pour-cent par rapport à l'année précédente ² | | |
| | | En % du total | En millions de francs ² | | | | | |
| | | 2003 | 2003 | 2003 IV | 2004 01 | 2003 | 2003 IV | 2004 01 |
| | | 1 | 2 | 3 | 4 | 5 | 6 | 7 |
| Industrieländer | Pays industrialisés | 89.0 | 110 205.5 | 28 878.7 | 8 653.0 | 1.1 | 7.1 | - 8.1 |
| Europäische | Pays européens | 81.9 | 101 424.0 | 26 676.4 | 7 959.4 | 2.2 | 8.1 | - 8.2 |
| EU 15 | UE 15 | 81.7 | 101 134.8 | 26 606.1 | 7 916.7 | 2.2 | 8.1 | - 8.4 |
| Deutschland | Allemagne | 33.3 | 41 219.7 | 10 883.9 | 3 228.6 | 3.6 | 8.0 | 0.2 |
| Frankreich | France | 11.1 | 13 731.0 | 3 882.5 | 939.7 | 7.7 | 19.9 | - 3.5 |
| Italien | Italie | 11.1 | 13 779.2 | 3 581.1 | 1 024.2 | 3.3 | 3.5 | - 1.3 |
| Niederlande | Pays-Bas | 5.2 | 6 398.9 | 1 702.6 | 519.5 | - 3.6 | 6.9 | - 3.1 |
| Belgien | Belgique | 2.9 | 3 629.2 | 901.2 | 284.0 | 4.6 | 3.3 | 0.6 |
| Luxemburg | Luxembourg | 0.2 | 212.1 | 55.5 | 16.0 | 3.0 | - 4.3 | - 0.1 |
| Österreich | Autriche | 4.3 | 5 377.7 | 1 364.5 | 375.8 | 4.7 | 7.2 | - 13.3 |
| Vereinigtes Königreich | Royaume-Uni | 4.0 | 4 947.7 | 1 233.8 | 430.1 | - 14.5 | - 5.6 | 11.5 |
| Dänemark | Danemark | 0.8 | 1 048.2 | 267.2 | 88.1 | - 4.4 | - 2.3 | - 4.5 |
| Schweden | Suède | 1.3 | 1 656.9 | 426.1 | 144.0 | 11.7 | 13.1 | - 3.7 |
| Portugal | Portugal | 0.4 | 460.1 | 113.8 | 30.9 | - 1.7 | 9.7 | - 24.1 |
| Finnland | Finlande | 0.6 | 796.5 | 207.9 | 63.0 | - 19.5 | - 26.0 | - 30.2 |
| Irland | Irlande | 3.8 | 4 695.5 | 1 137.5 | 555.2 | - 6.4 | 26.5 | - 52.3 |
| Spanien | Espagne | 2.4 | 3 031.9 | 811.7 | 205.2 | 15.6 | 5.8 | - 3.3 |
| Griechenland | Grèce | 0.1 | 150.2 | 36.8 | 12.3 | 12.5 | 36.9 | 34.1 |
| EFTA | AELE | 0.2 | 289.2 | 70.3 | 42.7 | - 3.8 | - 9.4 | 76.3 |
| Norwegen | Norvège | 0.2 | 232.6 | 57.8 | 39.2 | - 8.4 | - 13.5 | 103.7 |
| Island | Islande | 0.0 | 56.6 | 12.5 | 3.5 | 21.2 | 15.7 | - 30.3 |
| Aussereuropäische | Pays extra-européens | 7.1 | 8 781.5 | 2 202.3 | 693.6 | - 10.5 | - 3.2 | - 6.9 |
| Japan | Japon | 2.1 | 2 644.1 | 668.7 | 249.6 | 2.4 | 26.6 | 6.7 |
| Kanada | Canada | 0.4 | 485.8 | 101.0 | 37.3 | 9.5 | 5.8 | - 54.5 |
| USA | Etats-Unis | 4.4 | 5 418.2 | 1 386.5 | 393.1 | - 17.3 | - 13.4 | - 5.0 |
| Australien | Australie | 0.1 | 136.4 | 28.5 | 8.9 | - 1.5 | - 16.4 | - 9.2 |
| Neuseeland | Nouvelle- Zélande | 0.1 | 97.0 | 17.6 | 4.7 | 5.3 | - 0.2 | - 2.8 |
| Transformations- länder | Pays en transformation | 4.6 | 5 636.2 | 1 515.0 | 515.4 | 8.6 | 21.8 | 3.9 |
| Zentraleuropa | Europe centrale | 2.0 | 2 453.6 | 675.4 | 203.0 | 6.9 | 13.9 | 0.3 |
| GUS | CEI | 0.3 | 334.3 | 111.2 | 27.3 | 21.1 | 61.5 | - 0.6 |
| Südosteuropa | Europe du Sud-Est | 0.4 | 449.5 | 116.0 | 35.6 | 7.1 | 16.9 | 23.3 |
| Asien | Asie | 1.9 | 2 398.8 | 612.4 | 249.5 | 9.1 | 26.9 | 5.1 |
| davon China | dont Chine | 1.9 | 2 395.9 | 612.0 | 249.4 | 9.0 | 27.0 | 5.7 |
| Schwellenländer | Pays nouvellement industrialisés | 3.1 | 3 847.8 | 976.6 | 305.8 | - 10.4 | 1.1 | - 14.2 |
| Mexiko | Mexique | 0.2 | 213.6 | 51.0 | 12.3 | 17.5 | 8.0 | 11.0 |
| Brasilien | Brésil | 0.4 | 442.6 | 134.1 | 29.6 | - 37.1 | 21.8 | - 19.5 |
| Argentinien | Argentine | 0.0 | 57.2 | 15.4 | 2.2 | 3.7 | 12.8 | - 59.6 |
| Chile | Chili | 0.0 | 53.7 | 11.1 | 6.0 | - 6.8 | - 24.0 | 28.5 |
| Türkei | Turquie | 0.3 | 432.4 | 123.6 | 37.9 | 4.9 | 26.1 | - 0.9 |
| Südafrika | Afrique du Sud | 0.1 | 132.2 | 29.5 | 11.3 | - 5.8 | 1.7 | 2.0 |
| Thailand | Thaïlande | 0.5 | 557.5 | 141.5 | 48.4 | 6.1 | 10.3 | 13.7 |
| Malaysia | Malaisie | 0.1 | 174.3 | 39.8 | 14.1 | - 12.1 | 0.1 | - 10.4 |
| Singapur | Singapour | 0.2 | 191.8 | 53.1 | 17.6 | - 7.9 | 6.2 | 6.1 |
| Hongkong | Hong Kong | 0.4 | 485.7 | 101.0 | 30.5 | - 15.7 | - 16.2 | - 53.8 |
| Taiwan | Taiwan | 0.4 | 518.9 | 141.7 | 45.4 | - 13.7 | - 5.2 | - 6.4 |
| Südkorea | Corée du Sud | 0.4 | 506.8 | 116.2 | 44.5 | - 3.7 | - 17.3 | - 16.8 |
| Philippinen | Philippines | 0.1 | 80.8 | 18.4 | 6.1 | - 23.0 | - 23.6 | - 6.1 |
| Entwicklungsländer | Pays en développement | 3.3 | 4 088.3 | 886.9 | 287.6 | - 10.8 | 5.5 | - 23.2 |
| davon OPEC | pays de l'OPEP | 1.4 | 1 747.0 | 362.0 | 99.9 | - 6.9 | - 15.1 | - 28.1 |
| Indien | Inde | 0.4 | 447.0 | 97.1 | 42.9 | - 4.2 | - 6.3 | - 5.0 |
| Total | Total | 100.0 | 123 777.8 | 32 257.2 | 9 761.8 | 0.5 | 7.5 | - 8.3 |

| | | Ausfuhr ¹ Exportations ¹ | | | | | | Handelsbilanz ¹ Balance commerciale ¹ | | | |
|----------------------------|-------------------------------------|---|--|-----------------|-----------------|---|------------|--|--|----------------|------------------|
| | | Anteil in % | Wert in Millionen Franken ² | | | Veränderung gegenüber dem Vorjahr in Prozent ² | | | Saldo in Millionen Franken ² | | |
| | | En % du total | En millions de francs ² | | | Variation en pour-cent par rapport à l'année précédente ² | | | Solde en millions de francs ² | | |
| | | 2003 | 2003 | 2003 IV | 2004 01 | 2003 | 2003 IV | 2004 01 | 2003 | 2003 IV | 2004 01 |
| | | 8 | 9 | 10 | 11 | 12 | 13 | 14 | 15 | 16 | 17 |
| Industrieländer | Pays industrialisés | 77.2 | 100 838.3 | 26 409.5 | 8 305.1 | 0.2 | 4.5 | 5.2 | - 9 367.3 | - 2 469.2 | - 347.9 |
| Europäische | Pays européens | 60.7 | 79 249.3 | 20 554.2 | 6 611.6 | 0.7 | 3.9 | 7.6 | - 22 174.7 | - 6 122.2 | - 1 347.8 |
| EU 15 | UE 15 | 60.2 | 78 721.5 | 20 421.2 | 6 567.9 | 0.7 | 4.1 | 7.7 | - 22 413.3 | - 6 184.9 | - 1 348.8 |
| Deutschland | Allemagne | 21.2 | 27 708.8 | 7 009.8 | 2 284.3 | 2.3 | 3.8 | - 0.6 | - 13 510.9 | - 3 874.0 | - 944.4 |
| Frankreich | France | 8.8 | 11 457.2 | 2 971.7 | 1 033.5 | - 4.6 | 2.5 | 16.5 | - 2 273.8 | - 910.8 | 93.8 |
| Italien | Italie | 8.4 | 10 971.1 | 2 869.3 | 862.3 | 1.4 | 1.7 | 4.4 | - 2 808.0 | - 711.7 | - 161.9 |
| Niederlande | Pays-Bas | 3.3 | 4 373.8 | 1 181.5 | 359.5 | 7.5 | 10.1 | 9.5 | - 2 025.1 | - 521.0 | - 160.0 |
| Belgien | Belgique | 2.0 | 2 555.8 | 665.0 | 207.6 | - 6.7 | - 3.3 | - 7.2 | - 1 073.4 | - 236.3 | - 76.4 |
| Luxemburg | Luxembourg | 0.1 | 188.6 | 54.2 | 18.1 | 16.5 | 45.7 | 28.1 | - 23.6 | - 1.3 | 2.1 |
| Österreich | Autriche | 3.4 | 4 445.8 | 1 125.8 | 352.5 | - 1.8 | 0.5 | 20.3 | - 931.9 | - 238.7 | - 23.3 |
| Vereinigtes Königreich | Royaume-Uni | 4.8 | 6 223.7 | 1 696.6 | 496.8 | - 3.5 | 5.1 | 19.5 | 1 276.1 | 462.7 | 66.7 |
| Dänemark | Danemark | 0.8 | 1 004.4 | 268.8 | 109.4 | 1.3 | 9.0 | 22.1 | - 43.8 | 1.6 | 21.2 |
| Schweden | Suède | 1.2 | 1 610.8 | 373.7 | 118.3 | 9.9 | 3.6 | - 8.6 | - 46.1 | - 52.4 | - 25.8 |
| Portugal | Portugal | 0.6 | 822.8 | 199.5 | 69.5 | 2.3 | 1.0 | - 6.1 | 362.7 | 85.6 | 38.6 |
| Finnland | Finlande | 0.5 | 708.0 | 209.6 | 57.3 | - 2.2 | 16.9 | 0.9 | - 88.5 | 1.6 | - 5.7 |
| Irland | Irlande | 0.7 | 863.2 | 231.8 | 48.9 | - 2.3 | 27.9 | 28.9 | - 3 832.3 | - 905.6 | - 506.2 |
| Spanien | Espagne | 3.6 | 4 700.0 | 1 288.7 | 454.9 | 4.9 | 6.4 | 40.6 | 1 668.0 | 477.0 | 249.7 |
| Griechenland | Grèce | 0.8 | 1 087.6 | 275.2 | 95.0 | 15.0 | 15.3 | - 6.2 | 937.4 | 238.4 | 82.7 |
| EFTA | AELE | 0.4 | 527.8 | 133.0 | 43.7 | - 6.5 | - 20.4 | - 10.1 | 238.6 | 62.7 | 1.0 |
| Norwegen | Norvège | 0.4 | 492.2 | 124.0 | 42.3 | - 7.5 | - 22.3 | - 7.1 | 259.6 | 66.2 | 3.1 |
| Island | Islande | 0.0 | 35.2 | 9.0 | 1.4 | 8.6 | 17.2 | - 54.5 | - 21.4 | - 3.5 | - 2.1 |
| Aussereuropäische | Pays extra-européens | 16.5 | 21 588.9 | 5 855.3 | 1 693.5 | - 1.6 | 6.7 | - 2.9 | 12 807.4 | 3 653.0 | 999.8 |
| Japan | Japon | 3.9 | 5 138.7 | 1 321.0 | 431.2 | 4.7 | - 2.2 | 6.8 | 2 494.6 | 652.4 | 181.6 |
| Kanada | Canada | 1.1 | 1 417.5 | 371.3 | 232.8 | - 7.6 | 6.6 | 151.5 | 931.7 | 270.3 | 195.5 |
| USA | Etats-Unis | 10.6 | 13 843.6 | 3 834.8 | 923.2 | - 3.3 | 9.4 | - 20.4 | 8 425.4 | 2 448.2 | 530.1 |
| Australien | Australie | 0.8 | 1 039.4 | 285.2 | 96.9 | 0.1 | 14.5 | 25.3 | 903.0 | 256.7 | 88.1 |
| Neuseeland | Nouvelle- Zélande | 0.1 | 149.7 | 42.9 | 9.3 | 15.0 | 29.8 | - 16.7 | 52.6 | 25.3 | 4.6 |
| Transformations- länder | Pays en transformation | 6.6 | 8 616.0 | 2 375.7 | 670.8 | 12.0 | 8.6 | 13.0 | 2 979.7 | 860.7 | 155.4 |
| Zentraleuropa | Europe centrale | 2.7 | 3 523.7 | 900.4 | 310.4 | 7.6 | 7.6 | 7.6 | 1 070.1 | 225.0 | 107.4 |
| GUS | CEI | 1.1 | 1 439.4 | 459.3 | 77.7 | 15.7 | 22.1 | 14.7 | 1 105.1 | 348.1 | 50.4 |
| Südosteuropa | Europe du Sud-Est | 1.0 | 1 268.9 | 337.8 | 97.7 | 14.9 | 15.5 | 14.9 | 819.4 | 221.8 | 62.1 |
| Asien | Asie | 1.8 | 2 383.9 | 678.2 | 185.1 | 15.2 | - 0.7 | 21.5 | - 14.9 | 65.7 | - 64.5 |
| davon China | dont Chine | 1.8 | 2 369.7 | 677.0 | 184.6 | 15.9 | - 0.5 | 22.4 | - 26.2 | 64.9 | - 64.8 |
| Schwellenländer | Pays nouvellement industrialisés | 9.6 | 12 510.8 | 3 452.6 | 1 081.2 | - 1.2 | 9.1 | 15.0 | 8 663.0 | 2 476.0 | 775.4 |
| Mexiko | Mexique | 0.7 | 913.4 | 272.3 | 89.7 | - 7.7 | 6.5 | 51.6 | 699.8 | 221.3 | 77.4 |
| Brasilien | Brésil | 0.9 | 1 160.5 | 365.7 | 111.3 | 5.4 | 33.5 | 16.6 | 717.9 | 231.5 | 81.7 |
| Argentinien | Argentine | 0.2 | 248.8 | 69.2 | 18.8 | 41.0 | 89.4 | - 5.7 | 191.6 | 53.8 | 16.6 |
| Chile | Chili | 0.1 | 133.3 | 35.1 | 8.2 | - 6.2 | 4.9 | - 34.8 | 79.6 | 24.0 | 2.2 |
| Türkei | Turquie | 1.3 | 1 639.4 | 476.2 | 175.7 | 4.3 | 18.8 | 62.8 | 1 207.0 | 352.6 | 137.8 |
| Südafrika | Afrique du Sud | 0.4 | 521.6 | 118.9 | 40.5 | 3.7 | - 4.1 | - 0.2 | 389.4 | 89.4 | 29.3 |
| Thailand | Thaïlande | 0.6 | 735.7 | 194.4 | 59.7 | - 2.8 | 2.4 | 9.8 | 178.2 | 52.9 | 11.3 |
| Malaysia | Malaisie | 0.3 | 448.7 | 114.8 | 81.5 | 0.9 | 25.9 | 149.1 | 274.4 | 75.0 | 67.4 |
| Singapur | Singapour | 1.0 | 1 343.2 | 337.1 | 91.8 | - 10.3 | - 5.3 | - 4.1 | 1 151.5 | 284.0 | 74.2 |
| Hongkong | Hong Kong | 2.1 | 2 751.6 | 766.1 | 203.2 | - 8.2 | 0.5 | - 13.5 | 2 265.9 | 665.0 | 172.7 |
| Taiwan | Taiwan | 1.0 | 1 322.7 | 336.1 | 100.7 | 12.2 | 4.9 | 20.3 | 803.8 | 194.4 | 55.3 |
| Südkorea | Corée du Sud | 0.8 | 1 077.5 | 309.9 | 82.7 | 1.2 | 16.4 | - 3.3 | 570.7 | 193.7 | 38.2 |
| Philippinen | Philippines | 0.2 | 206.9 | 54.1 | 16.7 | - 12.1 | 3.2 | - 2.3 | 126.1 | 35.7 | 10.6 |
| Entwicklungsländer | Pays en développement | 6.7 | 8 696.6 | 2 514.7 | 660.9 | - 7.1 | 2.7 | - 8.6 | 4 608.3 | 1 627.8 | 373.2 |
| davon | dont | | | | | | | | | | |
| OPEC | pays de l'OPEP | 2.8 | 3 676.0 | 1 125.6 | 300.0 | - 6.6 | 7.1 | - 5.8 | 1 929.0 | 763.7 | 200.1 |
| Indien | Inde | 0.6 | 721.8 | 199.1 | 62.8 | 14.3 | 21.6 | 10.5 | 274.8 | 102.0 | 19.9 |
| Total | Total | 100.0 | 130 661.5 | 34 752.4 | 10 718.0 | 0.2 | 5.1 | 5.6 | 6 883.7 | 2 495.2 | 956.2 |

¹ Total 1: Ohne Edelmetalle, Edel- und Schmucksteine, Kunstgegenstände und Antiquitäten.
Total 1: sans métaux précieux, pierres gemmes, objets d'art et antiquités.

² 2004: provisorische Werte.
2004: chiffres provisoires.

K1 Bauvorhaben und Bauausgaben Projets et dépenses dans la construction

In Millionen Franken / En millions de francs

Nach Auftraggeber / Par maîtres d'ouvrage

| Jahr Année | Total (2 + 6) | Öffentliche Auftraggeber ¹ Maîtres d'ouvrage publics ¹ | | | Übrige Auftraggeber ² Autres maîtres d'ouvrage ² | | | |
|---------------|------------------|---|-----------------------|--------------------|---|--------|--|---|
| | | Total (3 + 4 + 5) | Bund Confédération | Kantone Cantons | Gemeinden Communes | Total | davon / dont Privatpersonen Personnes privées | |
| | | 1 | 2 | 3 | 4 | 5 | 6 | 7 |
| 1993 | 52 768 | 17 999 | 3 445 | 5 816 | 8 738 | 34 769 | . | . |
| 1994 | 53 940 | 18 137 | 3 295 | 5 990 | 8 852 | 35 803 | . | . |
| 1995 | 51 161 | 17 953 | 4 161 | 5 918 | 7 875 | 33 208 | 10 026 | |
| 1996 | 47 400 | 17 029 | 3 864 | 5 848 | 7 316 | 30 371 | 9 459 | |
| 1997 | 44 235 | 16 474 | 3 740 | 5 542 | 7 192 | 27 760 | 8 904 | |
| 1998 | 43 923 | 16 741 | 3 889 | 6 003 | 6 848 | 27 182 | 8 939 | |
| 1999 | 42 117 | 15 843 | 3 333 | 6 152 | 6 358 | 26 274 | 8 802 | |
| 2000 | 42 915 | 16 015 | 3 616 | 6 236 | 6 163 | 26 900 | 8 803 | |
| 2001 | 44 113 | 16 062 | 4 052 | 5 805 | 6 205 | 28 050 | 8 714 | |
| 2002 | 46 253 | 16 497 | 4 339 | 6 009 | 6 149 | 29 756 | 8 666 | |
| 2003 | 45 329 | 16 454 | 4 359 | 6 053 | 6 041 | 28 875 | 9 015 | |

Bauausgaben / Dépenses dans la construction

| | | | | | | | | |
|------|--------|--------|-------|-------|-------|--------|--------|---|
| 1993 | 44 835 | 15 974 | 3 089 | 5 440 | 7 445 | 28 861 | . | . |
| 1994 | 48 193 | 16 870 | 3 395 | 5 705 | 7 769 | 31 323 | 10 975 | |
| 1995 | 46 676 | 15 944 | 3 223 | 5 626 | 7 094 | 30 732 | 11 201 | |
| 1996 | 42 891 | 15 444 | 3 517 | 5 322 | 6 605 | 27 447 | 10 314 | |
| 1997 | 41 224 | 15 100 | 3 090 | 5 732 | 6 278 | 26 124 | 10 195 | |
| 1998 | 41 542 | 15 250 | 3 139 | 5 681 | 6 430 | 26 292 | 10 729 | |
| 1999 | 40 917 | 14 835 | 3 163 | 5 817 | 5 855 | 26 081 | 10 648 | |
| 2000 | 43 708 | 15 983 | 3 562 | 6 452 | 5 968 | 27 725 | 10 679 | |
| 2001 | 43 859 | 15 544 | 4 023 | 5 521 | 6 000 | 28 315 | 10 400 | |
| 2002 | 44 211 | 16 600 | 4 777 | 6 084 | 5 738 | 27 612 | 10 122 | |

Nach Auftraggeber und Art der Bauwerke / Par maîtres d'ouvrage et par genres d'ouvrage

| Jahr Année | Total (2 + 5) | Öffentliche Auftraggeber ¹ Maîtres d'ouvrage publics ¹ | | | Übrige Auftraggeber ² Autres maîtres d'ouvrage ² | | | |
|---------------|------------------|---|---|----------------------|---|--------------------------------------|--|---|
| | | Total | davon / dont Tiefbau Ouvrages de génie civil | Hochbau Bâtiments | Total | davon / dont Wohnen Habitation | Industrie, Gewerbe, Dienstleistungen Industrie, artisanat et services | |
| | | 1 | 2 | 3 | 4 | 5 | 6 | 7 |
| 1993 | 52 768 | 17 999 | 9 753 | 8 246 | 34 769 | . | . | . |
| 1994 | 53 940 | 18 137 | 9 676 | 8 461 | 35 803 | . | . | . |
| 1995 | 51 161 | 17 953 | 9 650 | 8 303 | 33 208 | 22 246 | 7 109 | |
| 1996 | 47 400 | 17 029 | 9 654 | 7 375 | 30 371 | 19 762 | 6 687 | |
| 1997 | 44 235 | 16 474 | 9 446 | 7 028 | 27 760 | 17 957 | 6 176 | |
| 1998 | 43 923 | 16 741 | 9 226 | 7 515 | 27 182 | 17 737 | 5 969 | |
| 1999 | 42 117 | 15 843 | 9 274 | 6 569 | 26 274 | 16 938 | 6 149 | |
| 2000 | 42 915 | 16 015 | 9 748 | 6 267 | 26 900 | 17 226 | 6 141 | |
| 2001 | 44 113 | 16 062 | 9 900 | 6 162 | 28 050 | 17 143 | 7 269 | |
| 2002 | 46 253 | 16 497 | 10 062 | 6 435 | 29 756 | 17 610 | 8 228 | |
| 2003 | 45 329 | 16 454 | 10 194 | 6 260 | 28 875 | 18 182 | 7 328 | |

Bauausgaben / Dépenses dans la construction

| | | | | | | | | |
|------|--------|--------|--------|-------|--------|--------|-------|---|
| 1993 | 44 835 | 15 974 | 8 608 | 7 366 | 28 861 | . | . | . |
| 1994 | 48 193 | 16 870 | 9 118 | 7 752 | 31 323 | . | . | . |
| 1995 | 46 676 | 15 944 | 8 707 | 7 237 | 30 732 | 20 414 | 6 482 | |
| 1996 | 42 891 | 15 444 | 8 748 | 6 695 | 27 447 | 17 813 | 5 897 | |
| 1997 | 41 224 | 15 100 | 8 705 | 6 395 | 26 124 | 16 644 | 5 728 | |
| 1998 | 41 542 | 15 250 | 8 516 | 6 735 | 26 292 | 17 145 | 5 503 | |
| 1999 | 40 917 | 14 835 | 8 616 | 6 219 | 26 081 | 16 783 | 6 137 | |
| 2000 | 43 708 | 15 983 | 10 060 | 5 923 | 27 725 | 17 147 | 6 734 | |
| 2001 | 43 859 | 15 544 | 9 436 | 6 108 | 28 315 | 17 021 | 7 384 | |
| 2002 | 44 211 | 16 600 | 10 087 | 6 513 | 27 612 | 16 520 | 7 460 | |

¹ Bauausgaben des Bundes, der Kantone, der Gemeinden und der entsprechenden öffentlichen Unternehmungen, inbegriffen öffentliche Unterhaltsarbeiten.
Dépenses dans la construction de la Confédération, des cantons, des communes et de leurs entreprises de droit public respectives, travaux d'entretien publics compris.

² Ohne private Unterhaltsarbeiten.
Sans les travaux d'entretien privés.

K2 Wohnbautätigkeit Construction de logements

Erhebung des BFS am Jahresende / Enquête de l'OFS à la fin de l'année

| Jahr Année | Neu erstellte Wohnungen (während des Jahres) Logements terminés (durant l'année) | | Im Bau befindliche Wohnungen (am 31.12.) Logements en chantier (au 31.12.) | | Baubewilligung am 31.12. erteilt, aber mit Bau noch nicht begonnen Constructions autorisées de logements au 31.12., mais pas encore en chantier | | |
|---------------|---|----------------|---|----------------|--|----------------|---|
| | Anzahl Nombre | % ¹ | Anzahl Nombre | % ¹ | Anzahl Nombre | % ¹ | |
| | 1 | | 2 | 3 | 4 | 5 | 6 |

Alle Gemeinden / Toutes les communes

| | | | | | | |
|------|--------|-------|--------|-------|--------|-------|
| 1993 | 34 580 | -2.4 | 49 168 | 7.5 | 54 063 | 3.8 |
| 1994 | 47 107 | 36.2 | 60 681 | 23.4 | 42 803 | -20.8 |
| 1995 | 46 230 | -1.9 | 51 843 | -14.6 | 42 173 | -1.5 |
| 1996 | 41 988 | -9.2 | 45 028 | -13.1 | 36 812 | -12.7 |
| 1997 | 35 961 | -14.4 | 39 426 | -12.4 | 33 284 | -9.6 |
| 1998 | 33 734 | -6.2 | 39 880 | 1.2 | 29 112 | -12.5 |
| 1999 | 33 108 | -1.9 | 38 741 | -2.9 | 26 427 | -9.2 |
| 2000 | 32 214 | -2.7 | 39 025 | 0.7 | 27 909 | 5.6 |
| 2001 | 28 873 | -10.4 | 40 643 | 4.1 | 25 190 | -9.7 |
| 2002 | 28 644 | -0.8 | 39 157 | -3.7 | 26 715 | 6.1 |

Vierteljährliche Erhebung des BFS / Enquête trimestrielle de l'OFS

| Jahr Quartal Année Trimestre | Neu erstellte Wohnungen (im Quartal) Logements terminés (pendant le trimestre considéré) | | Im Bau befindliche Wohnungen (am Quartalsende) Logements en construction (à la fin du trimestre considéré) | | Baubewilligte Wohnungen (im Quartal) Logements autorisés (pendant le trimestre considéré) | | |
|---------------------------------------|---|----------------|---|----------------|--|----------------|---|
| | Anzahl Nombre | % ¹ | Anzahl Nombre | % ¹ | Anzahl Nombre | % ¹ | |
| | 1 | | 2 | 3 | 4 | 5 | 6 |

Alle Gemeinden² / Toutes les communes²

| | | | | | | |
|----------|---------------|-------------|----------------|-------------|---------------|-------------|
| 1994 | 45 154 | . | 215 655 | . | 60 268 | . |
| 1995 | 49 509 | 9.6 | 211 929 | -1.7 | 49 215 | -18.3 |
| 1996 | 43 974 | -11.2 | 174 713 | -17.6 | 43 240 | -12.1 |
| 1997 | 35 780 | -18.6 | 145 916 | -16.5 | 38 632 | -10.7 |
| 1998 | 33 056 | -7.6 | 141 877 | -2.8 | 35 641 | -7.7 |
| 1999 | 32 453 | -1.8 | 140 629 | -0.9 | 37 672 | 5.7 |
| 2000 | 32 513 | 0.2 | 142 595 | 1.4 | 38 006 | 0.9 |
| 2001 | 32 058 | -1.4 | 144 254 | 1.2 | 35 378 | -6.9 |
| 2002 | 31 302 | -2.4 | 145 603 | 0.9 | 36 940 | 4.4 |
| 2003 | 32 654 | 4.3 | 165 152 | 13.4 | 41 576 | 12.6 |
| 2001 IV | 9 018 | -7.0 | 35 620 | 3.1 | 8 964 | 1.8 |
| 2002 I | 6 542 | -7.1 | 36 278 | 2.9 | 7 543 | -17.6 |
| 2002 II | 7 862 | 3.5 | 36 066 | 0.5 | 10 644 | 24.8 |
| 2002 III | 8 086 | -3.8 | 37 150 | -0.9 | 9 657 | 10.7 |
| 2002 IV | 8 812 | -2.3 | 36 109 | 1.4 | 9 096 | 1.5 |
| 2003 I | 5 900 | -9.8 | 39 174 | 8.0 | 9 600 | 27.3 |
| 2003 II | 8 224 | 4.6 | 41 509 | 15.1 | 10 982 | 3.2 |
| 2003 III | 8 462 | 4.7 | 42 923 | 15.5 | 10 444 | 8.1 |
| 2003 IV | 10 068 | 14.3 | 41 546 | 15.1 | 10 550 | 16.0 |

Gemeinden mit über 5 000 Einwohnern / Communes de plus de 5 000 habitants

| | | | | | | |
|----------|---------------|-------------|---------------|-------------|---------------|-------------|
| 1994 | 21 393 | 30.6 | 116 136 | . | 26 832 | 9.4 |
| 1995 | 22 731 | 6.3 | 113 000 | -2.7 | 22 776 | -15.1 |
| 1996 | 21 088 | -7.2 | 93 638 | -17.1 | 20 834 | -8.5 |
| 1997 | 16 837 | -20.2 | 81 961 | -12.5 | 18 508 | -11.2 |
| 1998 | 15 680 | -6.9 | 78 732 | -3.9 | 16 579 | -10.4 |
| 1999 | 16 215 | 3.4 | 83 188 | 5.7 | 17 607 | 6.2 |
| 2000 | 16 359 | 0.9 | 82 205 | -1.2 | 17 954 | 2.0 |
| 2001 | 15 639 | -4.4 | 83 554 | 1.6 | 18 674 | 4.0 |
| 2002 | 15 438 | -1.3 | 86 065 | 3.0 | 18 815 | 0.8 |
| 2003 | 16 173 | 4.8 | 98 805 | 14.8 | 21 666 | 15.2 |
| 2001 IV | 4 460 | -4.9 | 21 005 | 4.0 | 5 246 | 17.8 |
| 2002 I | 3 400 | -9.9 | 21 467 | 5.9 | 3 324 | -29.3 |
| 2002 II | 3 621 | -3.8 | 21 510 | 5.9 | 5 899 | 38.1 |
| 2002 III | 3 967 | 8.9 | 21 574 | -1.8 | 4 602 | 3.4 |
| 2002 IV | 4 450 | -0.2 | 21 514 | 2.4 | 4 990 | -4.9 |
| 2003 I | 3 064 | -9.9 | 23 782 | 10.8 | 5 114 | 53.9 |
| 2003 II | 3 525 | -2.7 | 24 758 | 15.1 | 4 947 | -16.1 |
| 2003 III | 4 406 | 11.1 | 25 289 | 17.2 | 5 453 | 18.5 |
| 2003 IV | 5 178 | 16.4 | 24 976 | 16.1 | 6 152 | 23.3 |

¹ Veränderung gegenüber dem Vorjahr.
Variation par rapport à l'année précédente.

² Hochrechnung.
Extrapolation.

L1 Detailhandelsumsätze

Chiffres d'affaires du commerce de détail

BFS-Indizes / Indices établis par l'OFS

1949 = 100

| Jahr Monat | Verkaufstagsbereinigte Umsätze Chiffres d'affaires par jour de vente | | | | Unbereinigte Umsätze Chiffres d'affaires non corrigés | | | | | |
|---------------|---|--|--------------------------------|--------------|---|------|-------------|---|-------------|-------------|
| | Nahrungs- und Genussmittel | Bekleidungs- artikel und Textilwaren | Übrige Gruppen | Total | Total | | | | | |
| Année Mois | Produits alimentaires, boissons et tabacs | Habillement et textiles | Ensemble des autres groupes | | Veränderung gegenüber dem Vorjahr in % Variation en % par rapport à l'année précédente | | | Veränderung gegenüber dem Vorjahr in % Variation en % par rapport à l'année précédente | | |
| | Index | Index | Index | Index | | | Index | | | |
| | Indice | Indice | Indice | Indice | nominal | real | Indice | nominal | real | |
| | 1 | 2 | 3 | 4 | 5 | | 6 | 7 | 8 | 9 |
| 1994 | 915.3 | 454.7 | 1 177.7 | 802.3 | 0.9 | | 0.7 | 798.6 | 1.0 | 0.8 |
| 1995 | 925.4 | 431.5 | 1 196.5 | 803.9 | 0.2 | | -0.2 | 792.2 | -0.8 | -1.2 |
| 1996 | 913.4 | 412.9 | 1 188.1 | 791.0 | -1.6 | | -1.7 | 782.7 | -1.2 | -1.3 |
| 1997 | 918.0 | 412.9 | 1 221.4 | 800.5 | 1.2 | | 0.5 | 790.5 | 1.0 | 0.4 |
| 1998 | 928.1 | 411.2 | 1 255.6 | 811.7 | 1.4 | | 1.4 | 801.6 | 1.4 | 1.4 |
| 1999 | 934.6 | 407.9 | 1 283.2 | 819.8 | 1.0 | | 0.4 | 816.0 | 1.8 | 1.2 |
| 2000 | 959.8 | 409.5 | 1 338.4 | 843.6 | 2.9 | | 0.3 | 832.3 | 2.0 | -0.6 |
| 2001 | . | . | . | . | 2.5 | | 2.8 | . | 2.2 | 2.6 |
| 2002 | . | . | . | . | -0.4 | | 0.1 | . | -0.3 | 0.1 |
| 2003 | . | . | . | . | -0.5 | | -1.0 | . | -0.4 | -0.9 |
| 2003 01 | .. | .. | .. | .. | -0.9 | | -1.3 | .. | -0.9 | -1.3 |
| 2003 02 | .. | .. | .. | .. | -2.4 | | -3.1 | .. | -2.4 | -3.1 |
| 2003 03 | .. | .. | .. | .. | -8.0 | | -9.5 | .. | -4.3 | -5.9 |
| 2003 04 | .. | .. | .. | .. | 4.9 | | 4.6 | .. | 0.7 | 0.4 |
| 2003 05 | .. | .. | .. | .. | -2.8 | | -2.8 | .. | 1.0 | 1.1 |
| 2003 06 | .. | .. | .. | .. | 2.7 | | 2.4 | .. | -1.5 | -1.7 |
| 2003 07 | .. | .. | .. | .. | 1.3 | | 1.5 | .. | 1.3 | 1.5 |
| 2003 08 | .. | .. | .. | .. | 1.1 | | 0.7 | .. | -2.8 | -3.2 |
| 2003 09 | .. | .. | .. | .. | -0.9 | | -1.3 | .. | 3.0 | 2.7 |
| 2003 10 | .. | .. | .. | .. | 1.6 | | 1.4 | .. | 1.6 | 1.4 |
| 2003 11 | .. | .. | .. | .. | 0.2 | | -0.2 | .. | -3.7 | -4.0 |
| 2003 12 | .. | .. | .. | .. | -2.2 | | -2.7 | .. | 1.8 | 1.3 |
| 2004 01 | .. | .. | .. | .. | 2.9 | | 3.1 | .. | 2.9 | 3.1 |

L2 Fremdenverkehr in der Schweiz¹ Mouvement touristique en Suisse¹

| Jahr Monat | Geöffnete Betriebe Etablissements ouverts | Verfügbare Gastbetten Lits d'hôtes disponibles | 1 000 Ankünfte 1 000 arrivées | | Total (3 + 4) |
|---------------|--|---|--|--|------------------|
| | | | Gäste aus der Schweiz Hôtes provenant de Suisse | Gäste aus dem Ausland Hôtes provenant de l'étranger | |
| Année Mois | | | | | |
| | 1 | 2 | 3 | 4 | 5 |
| 1994 | 5664 | 226 248 | 5 045 | 7 373 | 12 418 |
| 1995 | 5577 | 227 448 | 5 002 | 6 961 | 11 963 |
| 1996 | 5505 | 225 869 | 4 968 | 6 744 | 11 712 |
| 1997 | 5442 | 224 661 | 5 251 | 7 053 | 12 304 |
| 1998 | 5387 | 224 290 | 5 455 | 7 199 | 12 653 |
| 1999 | 5335 | 224 288 | 5 740 | 7 167 | 12 907 |
| 2000 | 5234 | 223 905 | 6 059 | 7 835 | 13 894 |
| 2001 | 5197 | 224 582 | 6 226 | 7 468 | 13 694 |
| 2002 | 5144 | 222 729 | 6 259 | 6 879 | 13 139 |
| 2003 | 5096 | 224 708 | 6 258 | 6 541 | 12 799 |
| 2003 01 | 4 918 | 224 588 | 457 | 415 | 872 |
| 2003 02 | 4 998 | 234 477 | 469 | 468 | 937 |
| 2003 03 | 5 218 | 241 767 | 532 | 534 | 1 066 |
| 2003 04 | 5 180 | 223 184 | 413 | 444 | 857 |
| 2003 05 | 4 786 | 199 449 | 473 | 500 | 973 |
| 2003 06 | 5 341 | 234 509 | 574 | 658 | 1 233 |
| 2003 07 | 5 445 | 250 123 | 655 | 780 | 1 435 |
| 2003 08 | 5 462 | 252 211 | 716 | 840 | 1 556 |
| 2003 09 | 5 438 | 245 616 | 675 | 672 | 1 347 |
| 2003 10 | 5 172 | 216 018 | 536 | 499 | 1 034 |
| 2003 11 | 4 221 | 172 130 | 369 | 338 | 706 |
| 2003 12 | 4 970 | 202 617 | 389 | 394 | 783 |
| 2004 01 | . | . | . | . | . |

| Jahr Monat | 1 000 Logiernächte Nuitées (en milliers) | | Gäste aus dem Ausland Hôtes provenant de l'étranger | | | | | | | Total (6 + 7) | Betten- besetzung ² % Taux d'occupa- tion des lits ² % |
|---------------|---|---------------|--|----------------|----------------|-------------------------------|----------------------|-------------------|--|------------------|--|
| | Gäste aus der Schweiz Hôtes provenant de Suisse | | davon / dont | | davon / dont | | davon / dont | | | | |
| Année Mois | | | Vereinigte Staaten Etats-Unis | Japan Japon | EU 15 UE 15 | Deutsch- land Allemagne | Frankreich France | Italien Italie | Vereinigtes Königreich Royaume- Uni | | |
| | 6 | 7 | 8 | 9 | 10 | 11 | 12 | 13 | 14 | 15 | 16 |
| 1994 | 14 504 | 20 025 | 1 852 | 881 | 14 505 | 7 353 | 1 330 | 968 | 1 578 | 34 529 | 42 |
| 1995 | 13 873 | 18 744 | 1 722 | 929 | 13 231 | 6 893 | 1 234 | 765 | 1 337 | 32 617 | 39 |
| 1996 | 13 384 | 17 615 | 1 623 | 895 | 12 255 | 6 305 | 1 134 | 759 | 1 187 | 30 999 | 38 |
| 1997 | 13 686 | 18 294 | 1 717 | 873 | 12 734 | 6 443 | 1 128 | 851 | 1 419 | 31 980 | 39 |
| 1998 | 13 996 | 18 950 | 1 905 | 868 | 13 307 | 6 628 | 1 132 | 960 | 1 634 | 32 946 | 40 |
| 1999 | 14 419 | 18 778 | 1 873 | 850 | 13 151 | 6 481 | 1 107 | 947 | 1 754 | 33 197 | 41 |
| 2000 | 14 862 | 20 158 | 2 174 | 970 | 13 876 | 6 652 | 1 238 | 961 | 1 931 | 35 020 | 43 |
| 2001 | 15 176 | 19 502 | 1 878 | 829 | 13 642 | 6 477 | 1 246 | 952 | 1 984 | 34 678 | 42 |
| 2002 | 15 015 | 17 979 | 1 588 | 691 | 12 507 | 5 725 | 1 169 | 936 | 1 867 | 32 993 | 41 |
| 2003 | 14 933 | 17 153 | 1 398 | 559 | 12 136 | 5 461 | 1 151 | 962 | 1 814 | 32 086 | 39 |
| 2003 01 | 1 263 | 1 370 | 89 | 18 | 1 037 | 481 | 87 | 77 | 158 | 2 633 | 38 |
| 2003 02 | 1 395 | 1 526 | 93 | 17 | 1 209 | 418 | 176 | 66 | 224 | 2 921 | 45 |
| 2003 03 | 1 386 | 1 682 | 95 | 22 | 1 351 | 656 | 109 | 96 | 178 | 3 067 | 41 |
| 2003 04 | 1 000 | 1 215 | 83 | 22 | 911 | 436 | 80 | 75 | 128 | 2 215 | 33 |
| 2003 05 | 1 026 | 1 118 | 108 | 24 | 753 | 372 | 66 | 56 | 105 | 2 144 | 35 |
| 2003 06 | 1 228 | 1 550 | 178 | 69 | 1 013 | 478 | 78 | 65 | 171 | 2 778 | 40 |
| 2003 07 | 1 598 | 1 939 | 196 | 118 | 1 268 | 511 | 116 | 104 | 199 | 3 538 | 46 |
| 2003 08 | 1 633 | 2 217 | 149 | 106 | 1 558 | 680 | 157 | 186 | 203 | 3 851 | 49 |
| 2003 09 | 1 491 | 1 576 | 152 | 78 | 1 061 | 546 | 79 | 64 | 160 | 3 067 | 42 |
| 2003 10 | 1 234 | 1 102 | 109 | 51 | 684 | 333 | 66 | 51 | 89 | 2 336 | 35 |
| 2003 11 | 747 | 711 | 70 | 18 | 437 | 172 | 56 | 49 | 63 | 1 459 | 28 |
| 2003 12 | 931 | 1 147 | 77 | 15 | 854 | 379 | 81 | 73 | 136 | 2 078 | 33 |
| 2004 01 | . | . | . | . | . | . | . | . | . | . | . |

¹ Fremdenverkehr in Hotels, Motels, Pensionen, Sanatorien und Kuranstalten.
Mouvement touristique dans les hôtels, motels, pensions, sanatoriums et établissements de cure.

² In Prozent der verfügbaren Gastbetten.
En pour-cent des lits disponibles.

L3 Konsumentenstimmung¹ Climat de consommation¹

Umfrage des seco / Enquête du seco

| Quartal | Vergangene Wirtschafts- entwicklung | Erwartete Wirtschafts- entwicklung | Vergangene Preis- entwicklung | Erwartete Preis- entwicklung | Sicherheit der Arbeits- plätze | Vergangene finanzielle Lage | Erwartete finanzielle Lage | Sparen/ Schulden | Zeitpunkt für grössere Anschaf- fungen | Index der Konsu- menten- stimmung ² |
|-----------|---|--|--------------------------------------|--|--------------------------------------|-----------------------------------|------------------------------------|-------------------------|---|--|
| Trimestre | Situation économique générale passée | Situation économique générale à venir | Développe- ment passé des prix | Développe- ment à venir des prix | Sécurité des places de travail | Situation financière passée | Situation financière à venir | Situation budgétaire | Moment favorable pour de grandes acquisitions | Indice du climat de consom- mation ² |
| | 1 | 2 | 3 | 4 | 5 | 6 | 7 | 8 | 9 | 10 |
| 1994 II | -31 | 28 | 59 | 47 | -94 | -22 | -6 | 41 | -6 | -20 |
| 1994 III | -16 | 22 | 64 | 62 | -78 | -24 | -8 | 47 | -4 | -16 |
| 1994 IV | -7 | 17 | 71 | 97 | -59 | -23 | -13 | 48 | -1 | -14 |
| 1995 I | -16 | 3 | 68 | 123 | -54 | -20 | -25 | 46 | -24 | -20 |
| 1995 II | -11 | 4 | 99 | 63 | -70 | -19 | -8 | 39 | -16 | -13 |
| 1995 III | -28 | -7 | 90 | 57 | -80 | -17 | -9 | 38 | -10 | -18 |
| 1995 IV | -30 | -11 | 85 | 56 | -88 | -22 | -7 | 36 | -10 | -20 |
| 1996 I | -55 | -28 | 68 | 49 | -97 | -24 | -14 | 39 | -9 | -31 |
| 1996 II | -77 | -39 | 66 | 41 | -129 | -26 | -12 | 30 | -16 | -38 |
| 1996 III | -86 | -54 | 51 | 37 | -137 | -25 | -13 | 29 | -17 | -41 |
| 1996 IV | -84 | -39 | 41 | 32 | -145 | -21 | -10 | 29 | -10 | -38 |
| 1997 I | -88 | -36 | 29 | 18 | -143 | -16 | -1 | 35 | -11 | -35 |
| 1997 II | -75 | -17 | 34 | 20 | -134 | -16 | -2 | 32 | -15 | -31 |
| 1997 III | -54 | 1 | 27 | 23 | -96 | -17 | 5 | 34 | -10 | -22 |
| 1997 IV | -21 | 11 | 37 | 36 | -91 | -18 | 1 | 33 | -13 | -13 |
| 1998 I | -34 | 2 | 26 | 26 | -122 | -11 | 9 | 43 | -11 | -12 |
| 1998 II | -7 | 18 | 24 | 31 | -102 | -11 | 5 | 37 | -2 | -4 |
| 1998 III | 16 | 29 | 30 | 32 | -71 | -13 | 4 | 38 | 6 | 3 |
| 1998 IV | 4 | 3 | 29 | 38 | -62 | -6 | 8 | 43 | 6 | 2 |
| 1999 I | 3 | 6 | 34 | 41 | -62 | -5 | 9 | 50 | — | 2 |
| 1999 II | -3 | 3 | 43 | 40 | -67 | -7 | 5 | 51 | 4 | -2 |
| 1999 III | 7 | 15 | 37 | 39 | -55 | -6 | 11 | 45 | -6 | 4 |
| 1999 IV | 23 | 30 | 42 | 50 | -36 | -7 | 9 | 47 | -3 | 8 |
| 2000 I | 34 | 37 | 57 | 58 | -37 | 4 | 16 | 49 | 5 | 18 |
| 2000 II | 42 | 39 | 58 | 55 | -31 | — | 14 | 49 | -4 | 19 |
| 2000 III | 55 | 45 | 78 | 68 | 5 | -2 | 11 | 42 | -7 | 21 |
| 2000 IV | 52 | 31 | 80 | 76 | 16 | — | 11 | 36 | -18 | 21 |
| 2001 I | 48 | 29 | 77 | 71 | 20 | 10 | 18 | 50 | -15 | 25 |
| 2001 II | 38 | 12 | 73 | 68 | 1 | 5 | 19 | 48 | -10 | 21 |
| 2001 III | 24 | 10 | 87 | 73 | -3 | — | 11 | 47 | -14 | 12 |
| 2001 IV | -51 | -60 | 58 | 68 | -71 | -1 | 3 | 46 | -23 | -17 |
| 2002 I | -50 | -4 | 71 | 57 | -76 | 2 | 14 | 53 | -14 | -11 |
| 2002 II | -34 | 5 | 80 | 61 | -65 | -2 | 8 | 47 | -16 | -9 |
| 2002 III | -48 | -12 | 79 | 67 | -75 | -13 | 6 | 40 | -22 | -18 |
| 2002 IV | -101 | -35 | 70 | 59 | -112 | -17 | 3 | 38 | -31 | -39 |
| 2003 I | -81 | -23 | 60 | 51 | -114 | -2 | 8 | 44 | -22 | -25 |
| 2003 II | -99 | -28 | 58 | 49 | -118 | -12 | 3 | 38 | -26 | -36 |
| 2003 III | -90 | -16 | 54 | 39 | -124 | -19 | 2 | 48 | -20 | -35 |
| 2003 IV | -64 | -4 | 75 | 67 | -119 | -18 | -1 | 38 | -22 | -28 |
| 2004 I | -56 | 21 | 77 | 58 | -110 | -16 | 6 | 39 | -20 | -22 |

¹ Die Werte sind Saldi aus der Differenz zwischen positiven und negativen Antworten. Art der Erhebung und Erhebungsgrundlagen siehe «die Volkswirtschaft», Heft 3, 1980, S. 174 ff.

Les données sont des soldes obtenus en faisant la différence entre les réponses positives et les réponses négatives. Pour la nature et les bases de l'enquête, voir «La Vie économique», no 3, 1980, p. 174 ss.

² Durchschnitt aus den Indizes in den Kolonnen 1, 6 und 7.
Moyennes des indices des colonnes 1, 6 et 7.

M1 Auftragseingang und Umsatz in der Maschinen-, Elektro- und Metallindustrie

Entrées de commandes et chiffres d'affaires dans l'industrie des machines, des équipements électriques et des métaux

Swissmem-Indizes¹ / Indices établis par Swissmem¹

1. Quartal 2001 = 100 / 1er trimestre 2001 = 100

| Jahresmittel Quartal | Auftragseingang Entrées de commandes | | | Umsatz Chiffres d'affaires | | | Exportquote in % ² Part de l'étranger en % ² |
|----------------------------------|---|---------------------|------------------|-------------------------------|---------------------|------------------|--|
| | Total | davon / dont | | Total | davon / dont | | |
| | | Ausland Etranger | Inland Suisse | | Ausland Etranger | Inland Suisse | |
| Moyenne annuelle Trimestre | 1 | 2 | 3 | 4 | 5 | 6 | 7 |
| 1994 | 85.1 | 82.7 | 91.7 | 105.8 | . | . | 70.4 |
| 1995 | 87.2 | 88.3 | 84.6 | 109.7 | . | . | 73.1 |
| 1996 | 79.8 | 79.9 | 79.0 | 105.6 | 96.1 | 119.1 | 74.2 |
| 1997 | 88.6 | 89.1 | 84.6 | 108.2 | 103.9 | 115.5 | 75.2 |
| 1998 | 86.3 | 88.1 | 79.6 | 109.9 | 105.3 | 117.8 | 76.6 |
| 1999 | 85.6 | 86.6 | 80.5 | 101.5 | 99.0 | 102.2 | 77.6 |
| 2000 | 98.3 | 98.9 | 95.5 | 112.7 | 110.7 | 110.4 | 75.7 |
| 2001 | 90.5 | 94.1 | 81.8 | 100.9 | 100.1 | 103.3 | 75.2 |
| 2002 | 81.3 | 84.9 | 72.6 | 89.1 | 87.3 | 94.7 | 74.0 |
| 2003 | 83.6 | 88.2 | 72.3 | 85.7 | 84.0 | 91.0 | 74.9 |
| 2001 IV | 89.7 | 92.9 | 81.8 | 99.0 | 95.3 | 110.7 | 72.9 |
| 2002 I | 77.8 | 82.7 | 66.0 | 85.0 | 82.8 | 92.4 | 75.4 |
| 2002 II | 85.7 | 89.4 | 76.8 | 91.1 | 87.8 | 101.5 | 73.8 |
| 2002 III | 80.7 | 84.4 | 71.8 | 86.2 | 84.6 | 91.2 | 74.4 |
| 2002 IV | 80.9 | 82.9 | 75.9 | 93.9 | 93.9 | 93.7 | 72.3 |
| 2003 I | 84.3 | 84.5 | 83.7 | 80.6 | 78.9 | 86.1 | 71.1 |
| 2003 II | 83.8 | 88.2 | 73.1 | 84.7 | 82.7 | 91.0 | 74.6 |
| 2003 III | 76.3 | 82.0 | 62.4 | 83.3 | 81.4 | 89.3 | 76.3 |
| 2003 IV | 90.0 | 98.1 | 70.1 | 94.2 | 93.1 | 97.7 | 77.4 |

¹ Bis 4. Quartal 2000 180 meldende Firmen; ab 1. Quartal 2001 290 meldende Firmen.

Nombre d'entreprises déclarantes: 180 jusqu'au 4^e trimestre de 2000, 290 depuis le 1^{er} trimestre de 2001.

² Auftragseingang Ausland / Auftragseingang Total.

Part des entrées de commandes de l'étranger dans le total des entrées de commandes.

M2 Auftragseingang, Auftragsbestand, Produktion und Umsatz in der Industrie

Entrées de commandes, carnets de commandes, production et chiffres d'affaires dans l'industrie

BFS-Indizes / Indices établis par l'OFS

Jahresdurchschnitt 1995 = 100 / Moyenne annuelle 1995 = 100

| Jahresmittel Quartal | Auftragseingang ¹ Entrées de commandes ¹ | | Auftragsbestand ¹ Carnets de commandes ¹ | | Industrieproduktion ² Production industrielle ² | | Fertigwarenlager ¹ Stock de produits finis ¹ | | Umsatz ³ Chiffres d'affaires ³ | |
|----------------------------------|---|----------------|---|----------------|--|----------------|---|----------------|---|----------------|
| | Index | % ⁴ | Index | % ⁴ | Index | % ⁴ | Index | % ⁴ | Index | % ⁴ |
| | Indice | % ⁴ | Indice | % ⁴ | Indice | % ⁴ | Indice | % ⁴ | Indice | % ⁴ |
| Moyenne annuelle Trimestre | 1 | 2 | 3 | 4 | 5 | 6 | 7 | 8 | 9 | 10 |
| 1994 | 101 | 6 | 99 | 5 | 97 | 4 | 97 | -5 | 101 | 5 |
| 1995 | 100 | -1 | 100 | 2 | 100 | 3 | 100 | 4 | 100 | -0 |
| 1996 | 99 | -1 | 89 | -11 | 100 | 1 | 97 | -3 | 99 | -1 |
| 1997 | 107 | 8 | 96 | 8 | 105 | 5 | 95 | -3 | 102 | 3 |
| 1998 | 106 | -1 | 105 | 9 | 109 | 4 | 93 | -2 | 104 | 2 |
| 1999 | 111 | 4 | 101 | -4 | 113 | 3 | 93 | -1 | 107 | 3 |
| 2000 | 122 | 10 | 107 | 6 | 123 | 9 | 96 | 4 | 117 | 9 |
| 2001 | 118 | -3 | 112 | 4 | 122 | -1 | 102 | 6 | 118 | 1 |
| 2002 | 116 | -1 | 108 | -4 | 115 | -5 | 99 | -3 | 114 | -3 |
| 2003 | .. | .. | .. | .. | .. | .. | .. | .. | .. | .. |
| 2001 IV | 111.6 | -8.4 | 104.4 | -3.2 | 121.9 | -7.6 | 99.1 | 1.6 | 118.4 | -5.2 |
| 2002 I | 118.1 | -5.7 | 108.6 | -5.6 | 110.5 | -10.5 | 99.8 | -2.3 | 110.7 | -6.1 |
| 2002 II | 120.2 | -0.3 | 110.1 | -2.2 | 118.9 | -4.6 | 101.5 | -3.5 | 117.6 | -3.0 |
| 2002 III | 112.6 | -0.3 | 109.5 | -4.5 | 113.2 | -3.4 | 98.9 | -4.4 | 112.8 | -1.7 |
| 2002 IV | 112.5 | 0.8 | 102.7 | -1.6 | 119.1 | -2.3 | 95.9 | -3.2 | 116.7 | -1.4 |
| 2003 I | 114.8 | -2.8 | 104.4 | -3.9 | 110.8 | 0.3 | 97.9 | -1.9 | 110.5 | -0.2 |
| 2003 II | 114.3 | -4.9 | 105.8 | -3.9 | 115.8 | -2.6 | 100.2 | -1.3 | 112.7 | -4.2 |
| 2003 III | 114.3 | 1.5 | 106.3 | -2.9 | 113.8 | 0.5 | 97.4 | -1.5 | 113.4 | 0.5 |
| 2003 IV | .. | .. | .. | .. | .. | .. | .. | .. | .. | .. |

¹ Ab 1996 ohne Chemie.

A partir de 1996, sans la chimie.

² Ab 1996 um Anzahl Arbeitstage bereinigt.

A partir de 1996, corrigé des jours ouvrés.

³ Inklusiv Chemie.

Y compris la chimie.

⁴ Veränderung gegenüber dem Vorjahr.

Variation par rapport à l'année précédente.

M3 Industrielle Produktion Production industrielle

BFS-Indizes / Indices établis par l'OFS

Jahresdurchschnitt 1995 = 100 / Moyenne annuelle 1995 = 100

| Jahresmittel ¹ Quartal | Nahrungsmittel, Getränke, Tabak | Textilien und Bekleidung | Lederwaren, Schuhe | Be- und Verarbeitung von Holz | Papier-, Verlags- und Druckge- werbe | Chemische Industrie | Gummi- und Kunststoffwaren | Sonstige nichtmetallische Produkte |
|---|------------------------------------|-----------------------------|-----------------------|--|--|------------------------|--|---|
| Moyenne annuelle ¹ Trimestre | Alimentation, boissons, tabac | Textile et habillement | Cuir et chaussures | Travail du bois, fabrication d'articles en bois | Industrie du papier, édition et impression | Industrie chimique | Articles en caoutchouc et en plastique | Autres produits minéraux non métalliques |
| | 1 | 2 | 3 | 4 | 5 | 6 | 7 | 8 |
| 1994 | 98 | 104 | 122 | 103 | 97 | 91 | 91 | 105 |
| 1995 | 100 | 100 | 100 | 100 | 100 | 100 | 100 | 100 |
| 1996 | 100 | 97 | 83 | 98 | 100 | 110 | 94 | 95 |
| 1997 | 94 | 96 | 81 | 101 | 100 | 126 | 99 | 93 |
| 1998 | 93 | 92 | 75 | 107 | 109 | 136 | 104 | 96 |
| 1999 | 95 | 87 | 63 | 107 | 115 | 152 | 110 | 105 |
| 2000 | 94 | 85 | 66 | 112 | 129 | 163 | 115 | 128 |
| 2001 | 90 | 75 | 67 | 107 | 119 | 172 | 117 | 154 |
| 2002 | 91 | 69 | 57 | 108 | 107 | 182 | 113 | 142 |
| 2003 | . | . | . | . | . | . | . | . |
| 2001 IV | 95.1 | 69.9 | 61.3 | 119.8 | 120.8 | 168.7 | 112.3 | 163.5 |
| 2002 I | 89.0 | 72.7 | 59.5 | 90.3 | 105.7 | 177.3 | 108.4 | 120.3 |
| 2002 II | 93.3 | 66.6 | 54.0 | 110.4 | 110.9 | 189.7 | 118.5 | 153.5 |
| 2002 III | 85.7 | 68.2 | 58.4 | 112.1 | 100.5 | 181.7 | 114.5 | 146.2 |
| 2002 IV | 94.6 | 69.0 | 57.4 | 118.3 | 111.7 | 178.2 | 110.7 | 147.2 |
| 2003 I | 85.3 | 66.1 | 57.0 | 90.6 | 100.2 | 201.6 | 110.0 | 113.0 |
| 2003 II | 90.8 | 63.4 | 54.1 | 109.7 | 104.6 | 191.1 | 120.0 | 159.7 |
| 2003 III | 88.7 | 66.6 | 56.6 | 110.6 | 96.2 | 198.7 | 118.2 | 161.4 |
| 2003 IV | .. | .. | .. | .. | .. | .. | .. | .. |

| Jahresmittel ¹ Quartal | Metallbe- und -verarbeitung | Maschinenbau | Elektrische Geräte, Fein- mechanik, Optik | Fahrzeugbau | Sonstiges verarbeitendes Gewerbe | Total ² (1 bis 13) (1 à 13) | Energie- und Wasserver- sorgung | Total ³ (14 + 15) |
|---|---|----------------------------|--|------------------------|---|--|---------------------------------------|---------------------------------|
| Moyenne annuelle ¹ Trimestre | Métallurgie et travail des métaux | Machines et équipements | Equipements électriques, mécanique de précision, optique | Moyens de transport | Autres industries manufacturières | | Electricité, gaz, eau | |
| | 9 | 10 | 11 | 12 | 13 | 14 | 15 | 16 |
| 1994 | 97 | . | . | . | . | 97 | 104 | 98 |
| 1995 | 100 | . | . | . | . | 100 | 100 | 100 |
| 1996 | 97 | 100 | 98 | 102 | 96 | 100 | 97 | 100 |
| 1997 | 102 | 108 | 107 | 97 | 95 | 105 | 102 | 105 |
| 1998 | 109 | 110 | 110 | 83 | 100 | 109 | 102 | 108 |
| 1999 | 110 | 106 | 114 | 83 | 106 | 113 | 108 | 112 |
| 2000 | 124 | 123 | 125 | 97 | 111 | 123 | 108 | 122 |
| 2001 | 129 | 121 | 114 | 96 | 108 | 122 | 112 | 121 |
| 2002 | 116 | 108 | 104 | 89 | 101 | 115 | 108 | 115 |
| 2003 | . | . | . | . | . | . | . | . |
| 2001 IV | 126.9 | 120.9 | 110.7 | 89.1 | 115.0 | 121.9 | 114.9 | 121.1 |
| 2002 I | 104.9 | 99.2 | 106.0 | 78.7 | 95.8 | 110.5 | 113.0 | 110.4 |
| 2002 II | 117.7 | 107.2 | 108.8 | 88.1 | 104.2 | 118.9 | 104.2 | 117.5 |
| 2002 III | 118.6 | 105.3 | 99.2 | 94.3 | 96.5 | 113.2 | 99.9 | 112.0 |
| 2002 IV | 124.5 | 120.8 | 102.2 | 96.5 | 105.8 | 119.1 | 113.5 | 118.4 |
| 2003 I | 110.2 | 95.0 | 100.0 | 73.3 | 87.5 | 110.8 | 122.3 | 111.5 |
| 2003 II | 115.4 | 100.7 | 107.3 | 80.0 | 93.1 | 115.8 | 104.6 | 114.7 |
| 2003 III | 111.6 | 95.8 | 99.5 | 87.1 | 93.6 | 113.8 | 99.0 | 112.5 |
| 2003 IV | .. | .. | .. | .. | .. | .. | .. | .. |

¹ Ab 1996 um Anzahl Arbeitstage bereinigt.
Depuis 1996, corrigé des jours ouvrés.

² Total verarbeitendes Gewerbe, Industrie; ohne Energie- und Wasserversorgung sowie ohne Baugewerbe.
Industries manufacturières, sans la production et la distribution d'électricité, de gaz et d'eau ni la construction.

³ Total sekundärer Sektor, inklusive Energie- und Wasserversorgung, ohne Baugewerbe.
Secteur secondaire, y compris la production et la distribution d'électricité, de gaz et d'eau, mais sans la construction.

N11 Beschäftigung nach Wirtschaftsklassen / Emploi selon une ventilation des activités économiques

Voll- und Teilzeitbeschäftigte / Emplois à plein temps et à temps partiel

In 1 000 / En milliers

| Jahresmittel Quartal | Sektor 2 und Sektor 3 | Sektor 2 Secteur secondaire | | | Sektor 3 Secteur tertiaire | | |
|----------------------------------|--|--------------------------------|---|--|-------------------------------|--|-------------|
| | Secteur secondaire et secteur tertiaire | Total | davon / dont | | Total | davon / dont | |
| | | | Industrie; Verarbeitendes Gewerbe | Baugewerbe | | Handel; Reparatur von Autos/ Gebrauchsgütern | Gastgewerbe |
| Moyenne annuelle Trimestre | Total | Industries manufacturières | Construction | Commerce; réparation de véhicules et articles domestiques | Hôtellerie et restauration | | |
| | 1 | 2 | 3 | 4 | 5 | 6 | 7 |

Voll- und Teilzeitbeschäftigte / Emplois à plein temps et à temps partiel

| | | | | | | | |
|----------|--------------|------------|------------|------------|--------------|------------|------------|
| 1994 | 3 511 | 1 112 | 747 | 332 | 2 399 | 624 | 223 |
| 1995 | 3 509 | 1 098 | 738 | 328 | 2 411 | 612 | 232 |
| 1996 | 3 466 | 1 058 | 719 | 309 | 2 408 | 609 | 225 |
| 1997 | 3 431 | 1 023 | 701 | 292 | 2 408 | 596 | 218 |
| 1998 | 3 454 | 1 012 | 697 | 285 | 2 442 | 597 | 224 |
| 1999 | 3 510 | 1 002 | 691 | 280 | 2 508 | 596 | 230 |
| 2000 | 3 595 | 1 011 | 698 | 283 | 2 584 | 592 | 232 |
| 2001 | 3 651 | 1 022 | 708 | 285 | 2 629 | 591 | 231 |
| 2002 | 3 653 | 1 002 | 689 | 284 | 2 650 | 591 | 225 |
| 2003 | 3 627 | 980 | 667 | 284 | 2 647 | 588 | 218 |
| 2002 IV | 3 636 | 988 | 680 | 280 | 2 648 | 596 | 221 |
| 2003 I | 3 618 | 976 | 669 | 277 | 2 642 | 586 | 221 |
| 2003 II | 3 626 | 988 | 671 | 287 | 2 639 | 588 | 218 |
| 2003 III | 3 636 | 984 | 666 | 289 | 2 652 | 588 | 217 |
| 2003 IV | 3 628 | 971 | 661 | 281 | 2 656 | 590 | 215 |

Vollzeitbeschäftigte / Emplois à plein temps

| | | | | | | | |
|----------|--------------|------------|------------|------------|--------------|------------|------------|
| 1994 | 2 693 | 1 001 | 663 | 309 | 1 691 | 454 | 175 |
| 1995 | 2 676 | 988 | 654 | 305 | 1 688 | 447 | 172 |
| 1996 | 2 618 | 949 | 636 | 285 | 1 669 | 440 | 166 |
| 1997 | 2 569 | 916 | 620 | 269 | 1 653 | 433 | 160 |
| 1998 | 2 559 | 904 | 615 | 262 | 1 655 | 428 | 162 |
| 1999 | 2 552 | 893 | 610 | 256 | 1 659 | 417 | 164 |
| 2000 | 2 584 | 898 | 615 | 257 | 1 686 | 412 | 164 |
| 2001 | 2 633 | 909 | 621 | 261 | 1 724 | 416 | 163 |
| 2002 | 2 610 | 889 | 603 | 260 | 1 722 | 412 | 161 |
| 2003 | 2 554 | 866 | 580 | 259 | 1 689 | 410 | 152 |
| 2002 IV | 2 588 | 875 | 594 | 255 | 1 713 | 413 | 158 |
| 2003 I | 2 563 | 863 | 584 | 252 | 1 700 | 410 | 157 |
| 2003 II | 2 558 | 873 | 584 | 263 | 1 686 | 409 | 152 |
| 2003 III | 2 556 | 870 | 580 | 265 | 1 686 | 411 | 150 |
| 2003 IV | 2 539 | 856 | 574 | 256 | 1 683 | 409 | 150 |

Teilzeitbeschäftigte / Emplois à temps partiel

| | | | | | | | |
|----------|--------------|------------|-----------|-----------|------------|------------|-----------|
| 1994 | 818 | 110 | 85 | 23 | 708 | 170 | 48 |
| 1995 | 833 | 110 | 83 | 23 | 723 | 165 | 60 |
| 1996 | 848 | 109 | 82 | 24 | 739 | 169 | 59 |
| 1997 | 862 | 107 | 81 | 23 | 755 | 163 | 58 |
| 1998 | 895 | 107 | 82 | 23 | 788 | 169 | 62 |
| 1999 | 958 | 109 | 82 | 25 | 849 | 179 | 66 |
| 2000 | 1 011 | 112 | 84 | 26 | 899 | 180 | 69 |
| 2001 | 1 018 | 113 | 87 | 24 | 905 | 175 | 67 |
| 2002 | 1 042 | 114 | 86 | 25 | 929 | 179 | 64 |
| 2003 | 1 073 | 114 | 87 | 25 | 959 | 178 | 65 |
| 2002 IV | 1 048 | 113 | 85 | 25 | 935 | 183 | 63 |
| 2003 I | 1 056 | 113 | 85 | 25 | 943 | 176 | 64 |
| 2003 II | 1 068 | 115 | 87 | 25 | 953 | 179 | 66 |
| 2003 III | 1 080 | 114 | 87 | 24 | 966 | 178 | 67 |
| 2003 IV | 1 088 | 115 | 87 | 25 | 973 | 181 | 65 |

In Vollzeitäquivalent / En équivalents plein temps

| | | | | | | | |
|----------|--------------|------------|------------|------------|--------------|------------|------------|
| 1994 | 3 060 | 1 055 | 706 | 319 | 2 005 | 528 | 193 |
| 1995 | 3 051 | 1 041 | 697 | 315 | 2 010 | 520 | 194 |
| 1996 | 3 004 | 1 003 | 678 | 295 | 2 002 | 515 | 187 |
| 1997 | 2 966 | 968 | 661 | 279 | 1 997 | 506 | 181 |
| 1998 | 2 975 | 957 | 656 | 272 | 2 018 | 505 | 185 |
| 1999 | 3 001 | 947 | 651 | 267 | 2 054 | 500 | 189 |
| 2000 | 3 059 | 954 | 658 | 268 | 2 105 | 496 | 190 |
| 2001 | 3 117 | 966 | 666 | 272 | 2 151 | 499 | 189 |
| 2002 | 3 109 | 946 | 648 | 271 | 2 163 | 497 | 187 |
| 2003 | 3 069 | 924 | 625 | 270 | 2 146 | 494 | 180 |
| 2002 IV | 3 090 | 933 | 639 | 267 | 2 157 | 499 | 184 |
| 2003 I | 3 069 | 920 | 628 | 264 | 2 149 | 493 | 183 |
| 2003 II | 3 070 | 931 | 629 | 274 | 2 139 | 494 | 179 |
| 2003 III | 3 076 | 928 | 625 | 276 | 2 148 | 495 | 179 |
| 2003 IV | 3 063 | 914 | 619 | 268 | 2 148 | 495 | 178 |

| Jahresmittel Quartal | | | | | | | | | |
|----------------------------------|--|------------------------------|---------------------------|--|-----------------------|------------------------------------|---|--|--|
| | Verkehr, Nachrichten- übermittlung | Kreditgewerbe | Versicherungs- gewerbe | Immobilien; Vermietung; Informatik, Forschung und Entwicklung | Unterrichts- wesen | Gesundheits- und Sozialwesen | Erbringung von sonstigen öffentlichen und persönlichen Dienstleistungen | Öffentliche Verwaltung; Landesverteidi- gung, Sozialver- sicherung | |
| Moyenne annuelle Trimestre | Transports et communications | Intermédiation financière | Assurances | Immobilier; location; informatique, recherche et développement | Enseignement | Santé et activités sociales | Autres services collectifs et personnels | Administration publique; défense, sécurité sociale | |
| | 8 | 9 | 10 | 11 | 12 | 13 | 14 | 15 | |
| 1994 | 231 | 128 | 55 | 314 | 203 | 338 | 136 | 138 | |
| 1995 | 236 | 125 | 54 | 319 | 203 | 347 | 137 | 136 | |
| 1996 | 236 | 122 | 56 | 321 | 203 | 355 | 135 | 136 | |
| 1997 | 234 | 119 | 58 | 328 | 207 | 362 | 138 | 137 | |
| 1998 | 235 | 117 | 60 | 342 | 209 | 368 | 141 | 137 | |
| 1999 | 246 | 116 | 61 | 369 | 215 | 379 | 145 | 140 | |
| 2000 | 258 | 120 | 59 | 399 | 220 | 397 | 148 | 145 | |
| 2001 | 261 | 124 | 57 | 427 | 225 | 398 | 150 | 144 | |
| 2002 | 256 | 129 | 56 | 436 | 234 | 404 | 148 | 147 | |
| 2003 | 251 | 125 | 55 | 432 | 240 | 416 | 148 | 151 | |
| 2002 IV | 255 | 128 | 56 | 430 | 236 | 408 | 147 | 148 | |
| 2003 I | 253 | 127 | 54 | 435 | 239 | 409 | 148 | 149 | |
| 2003 II | 250 | 125 | 55 | 432 | 239 | 412 | 147 | 149 | |
| 2003 III | 252 | 125 | 56 | 428 | 242 | 421 | 148 | 152 | |
| 2003 IV | 251 | 123 | 54 | 433 | 242 | 421 | 149 | 153 | |
| 1994 | 193 | 110 | 47 | 222 | 100 | 183 | 88 | 111 | |
| 1995 | 196 | 108 | 46 | 228 | 99 | 186 | 88 | 110 | |
| 1996 | 195 | 105 | 48 | 226 | 98 | 186 | 88 | 109 | |
| 1997 | 191 | 102 | 50 | 230 | 97 | 187 | 88 | 109 | |
| 1998 | 189 | 99 | 51 | 239 | 96 | 187 | 88 | 108 | |
| 1999 | 192 | 97 | 50 | 256 | 94 | 185 | 88 | 108 | |
| 2000 | 197 | 99 | 48 | 277 | 92 | 188 | 89 | 109 | |
| 2001 | 197 | 103 | 47 | 296 | 96 | 188 | 91 | 109 | |
| 2002 | 190 | 106 | 46 | 298 | 98 | 189 | 90 | 110 | |
| 2003 | 186 | 103 | 45 | 287 | 98 | 190 | 88 | 112 | |
| 2002 IV | 190 | 106 | 46 | 293 | 98 | 189 | 89 | 111 | |
| 2003 I | 189 | 104 | 45 | 290 | 99 | 189 | 89 | 111 | |
| 2003 II | 185 | 103 | 45 | 288 | 98 | 189 | 88 | 111 | |
| 2003 III | 185 | 103 | 46 | 285 | 98 | 190 | 89 | 112 | |
| 2003 IV | 185 | 101 | 44 | 287 | 97 | 191 | 88 | 113 | |
| 1994 | 38 | 18 | 9 | 91 | 103 | 154 | 48 | 26 | |
| 1995 | 41 | 17 | 9 | 91 | 103 | 161 | 49 | 26 | |
| 1996 | 41 | 17 | 8 | 95 | 105 | 170 | 48 | 27 | |
| 1997 | 43 | 17 | 9 | 98 | 110 | 175 | 50 | 28 | |
| 1998 | 46 | 18 | 10 | 103 | 114 | 182 | 53 | 29 | |
| 1999 | 54 | 19 | 10 | 113 | 121 | 194 | 57 | 32 | |
| 2000 | 62 | 20 | 11 | 122 | 127 | 208 | 60 | 36 | |
| 2001 | 64 | 21 | 11 | 131 | 128 | 211 | 59 | 34 | |
| 2002 | 66 | 22 | 10 | 139 | 136 | 215 | 58 | 36 | |
| 2003 | 66 | 22 | 10 | 145 | 142 | 226 | 59 | 39 | |
| 2002 IV | 65 | 22 | 10 | 136 | 138 | 219 | 58 | 37 | |
| 2003 I | 64 | 22 | 10 | 145 | 140 | 221 | 59 | 37 | |
| 2003 II | 66 | 22 | 10 | 144 | 140 | 223 | 58 | 38 | |
| 2003 III | 66 | 22 | 10 | 143 | 144 | 231 | 59 | 41 | |
| 2003 IV | 66 | 22 | 10 | 147 | 145 | 230 | 62 | 41 | |
| 1994 | 210 | 119 | 51 | 258 | 145 | 259 | 109 | 124 | |
| 1995 | 214 | 116 | 50 | 264 | 146 | 265 | 110 | 123 | |
| 1996 | 214 | 114 | 52 | 263 | 147 | 270 | 109 | 123 | |
| 1997 | 211 | 111 | 54 | 269 | 150 | 275 | 109 | 123 | |
| 1998 | 211 | 108 | 56 | 280 | 150 | 279 | 111 | 123 | |
| 1999 | 217 | 107 | 56 | 301 | 152 | 285 | 113 | 124 | |
| 2000 | 225 | 110 | 54 | 326 | 154 | 297 | 115 | 127 | |
| 2001 | 226 | 114 | 52 | 349 | 159 | 299 | 117 | 127 | |
| 2002 | 220 | 118 | 52 | 354 | 164 | 303 | 117 | 130 | |
| 2003 | 216 | 114 | 51 | 347 | 167 | 309 | 115 | 133 | |
| 2002 IV | 219 | 117 | 52 | 348 | 165 | 305 | 116 | 131 | |
| 2003 I | 218 | 116 | 50 | 349 | 167 | 305 | 116 | 131 | |
| 2003 II | 214 | 114 | 51 | 346 | 166 | 307 | 115 | 132 | |
| 2003 III | 215 | 114 | 51 | 344 | 168 | 312 | 115 | 134 | |
| 2003 IV | 215 | 112 | 50 | 347 | 168 | 312 | 115 | 135 | |

N12 Erwerbstätige nach Geschlecht¹ Personnes actives occupées selon le sexe¹

In 1 000 / En milliers

| Jahresmittel Quartal | Alle Sektoren Tous les secteurs | | | Sektor 1 Secteur primaire | | |
|----------------------------------|------------------------------------|------------------|------------------|------------------------------|------------------|------------------|
| | Total (2 + 3) | Frauen Femmes | Männer Hommes | Total (5 + 6) | Frauen Femmes | Männer Hommes |
| Moyenne annuelle Trimestre | 1 | 2 | 3 | 4 | 5 | 6 |
| 1994 | 3 955 | 1 669 | 2 287 | 172 | 63 | 110 |
| 1995 | 3 957 | 1 671 | 2 286 | 175 | 60 | 115 |
| 1996 | 3 957 | 1 690 | 2 268 | 184 | 61 | 123 |
| 1997 | 3 959 | 1 712 | 2 247 | 184 | 62 | 122 |
| 1998 | 4 014 | 1 746 | 2 268 | 188 | 64 | 124 |
| 1999 | 4 046 | 1 762 | 2 285 | 193 | 66 | 127 |
| 2000 | 4 089 | 1 782 | 2 307 | 185 | 65 | 119 |
| 2001 | 4 156 | 1 823 | 2 333 | 175 | 59 | 115 |
| 2002 | 4 180 | 1 859 | 2 321 | 172 | 60 | 113 |
| 2003 | 4 177 | 1 865 | 2 312 | 171 | 59 | 113 |
| 2001 IV | 4 158 | 1 835 | 2 323 | 167 | 57 | 110 |
| 2002 I | 4 160 | 1 849 | 2 312 | 167 | 58 | 110 |
| 2002 II | 4 177 | 1 856 | 2 320 | 176 | 61 | 115 |
| 2002 III | 4 213 | 1 876 | 2 337 | 175 | 60 | 115 |
| 2002 IV | 4 170 | 1 855 | 2 316 | 170 | 59 | 111 |
| 2003 I | 4 160 | 1 849 | 2 311 | 170 | 59 | 112 |
| 2003 II | 4 178 | 1 859 | 2 319 | 173 | 59 | 114 |
| 2003 III | 4 190 | 1 875 | 2 314 | 173 | 59 | 114 |
| 2003 IV | 4 179 | 1 876 | 2 302 | 169 | 58 | 111 |

N2 Betriebsübliche wöchentliche Arbeitszeit Durée hebdomadaire normale du travail

Anzahl Stunden pro Woche / Nombre d'heures par semaine

| Jahr Année | Sektor 2 und Sektor 3 Secteur secondaire et secteur tertiaire | Sektor 2 Secteur secondaire | davon / dont | |
|---------------|---|--------------------------------|---|----------------------------|
| | Total | Total | Industrie; Verarbeitendes Gewerbe Industries manufacturières | Baugewerbe Construction |
| | 1 | 2 | 3 | 4 |
| 1993 | 41.9 | 41.7 | 41.4 | 42.5 |
| 1994 | 41.9 | 41.8 | 41.4 | 42.5 |
| 1995 | 41.9 | 41.7 | 41.4 | 42.5 |
| 1996 | 41.9 | 41.7 | 41.4 | 42.4 |
| 1997 | 41.9 | 41.7 | 41.4 | 42.4 |
| 1998 | 41.9 | 41.6 | 41.4 | 42.3 |
| 1999 | 41.8 | 41.6 | 41.3 | 42.1 |
| 2000 | 41.8 | 41.5 | 41.3 | 42.0 |
| 2001 | 41.7 | 41.5 | 41.2 | 42.0 |
| 2002 | 41.7 | 41.4 | 41.2 | 41.9 |

| Jahresmittel Quartal | Sektor 2 Secteur secondaire | | | Sektor 3 Secteur tertiaire | | | |
|-------------------------|----------------------------------|------------------|------------------|-------------------------------|--------------------|------------------|------------------|
| | Moyenne annuelle Trimestre | Total (8 + 9) | Frauen Femmes | Männer Hommes | Total (11 + 12) | Frauen Femmes | Männer Hommes |
| | | 7 | 8 | 9 | 10 | 11 | 12 |
| 1994 | | 1 115 | 260 | 855 | 2 668 | 1 346 | 1 323 |
| 1995 | | 1 133 | 265 | 869 | 2 649 | 1 346 | 1 302 |
| 1996 | | 1 088 | 264 | 824 | 2 686 | 1 364 | 1 321 |
| 1997 | | 1 037 | 246 | 791 | 2 738 | 1 405 | 1 334 |
| 1998 | | 1 033 | 237 | 795 | 2 793 | 1 445 | 1 348 |
| 1999 | | 1 027 | 231 | 796 | 2 826 | 1 465 | 1 361 |
| 2000 | | 1 051 | 232 | 819 | 2 854 | 1 485 | 1 368 |
| 2001 | | 1 063 | 239 | 825 | 2 918 | 1 525 | 1 393 |
| 2002 | | 1 041 | 236 | 805 | 2 967 | 1 563 | 1 404 |
| 2003 | | 997 | 225 | 772 | 3 008 | 1 581 | 1 428 |
| 2001 IV | | 1 054 | 238 | 816 | 2 936 | 1 539 | 1 397 |
| 2002 I | | 1 045 | 239 | 806 | 2 948 | 1 552 | 1 396 |
| 2002 II | | 1 052 | 238 | 815 | 2 948 | 1 558 | 1 390 |
| 2002 III | | 1 048 | 237 | 811 | 2 990 | 1 578 | 1 411 |
| 2002 IV | | 1 018 | 232 | 787 | 2 982 | 1 564 | 1 418 |
| 2003 I | | 998 | 226 | 772 | 2 991 | 1 564 | 1 427 |
| 2003 II | | 1 003 | 227 | 776 | 3 002 | 1 572 | 1 429 |
| 2003 III | | 1 000 | 225 | 775 | 3 017 | 1 592 | 1 426 |
| 2003 IV | | 986 | 223 | 763 | 3 023 | 1 595 | 1 428 |

¹ Seit Dezember 2002 werden revidierte Zahlen publiziert. Gemäss Definition des Internationalen Arbeitsamts gilt als erwerbstätig, wer eine Stunde oder mehr pro Woche arbeitet (früher mindestens 6 Stunden).
Depuis décembre 2002, des chiffres révisés sont publiés. Selon la définition du Bureau international du travail, les personnes travaillant 1 heure au moins par semaine sont considérées comme personnes actives occupées (auparavant 6 heures au moins).

| Jahr Année | Sektor 3 Secteur tertiaire | | | | | | |
|---------------|-------------------------------|--|---------------------------------------|--|--|--|------|
| | Total | davon / dont | | | | | |
| | | Handel, Reparatur; Gastgewerbe | Verkehr, Nachrichten- übermittlung | Kredit- und Ver- sicherungsgewerbe, Immobilien, Ver- mietung, Informatik, Forschung und Entwicklung | Unterrichts-, Gesund- heits- und Sozial- wesen, sonstige öffentliche und persönliche Dienst- leistungen | Öffentliche Verwaltung; Landesverteidigung, Sozialversicherung | |
| | | Commerce, réparation; hôtellerie/restauration | Transports et communications | Activités financières, assurances, immobilier, location, informatique, recherche et développement | Enseignement; santé et activités sociales; autres services collectifs et personnels | Administration publique; défense, sécurité sociale | |
| | | 5 | 6 | 7 | 8 | 9 | 10 |
| 1993 | | 41.9 | 42.1 | 42.2 | 41.8 | 41.7 | 41.8 |
| 1994 | | 41.9 | 42.1 | 42.3 | 41.8 | 41.7 | 41.7 |
| 1995 | | 41.9 | 42.1 | 42.3 | 41.8 | 41.7 | 41.8 |
| 1996 | | 41.9 | 42.2 | 42.2 | 41.8 | 41.7 | 41.8 |
| 1997 | | 42.0 | 42.3 | 42.2 | 41.8 | 41.7 | 41.8 |
| 1998 | | 42.0 | 42.3 | 42.2 | 41.7 | 41.7 | 41.8 |
| 1999 | | 41.9 | 42.2 | 42.2 | 41.7 | 41.7 | 41.7 |
| 2000 | | 41.9 | 42.1 | 42.2 | 41.7 | 41.7 | 41.6 |
| 2001 | | 41.8 | 42.1 | 41.9 | 41.7 | 41.6 | 41.6 |
| 2002 | | 41.8 | 42.0 | 42.0 | 41.6 | 41.6 | 41.6 |

N3 Arbeitsmarkt Marché du travail

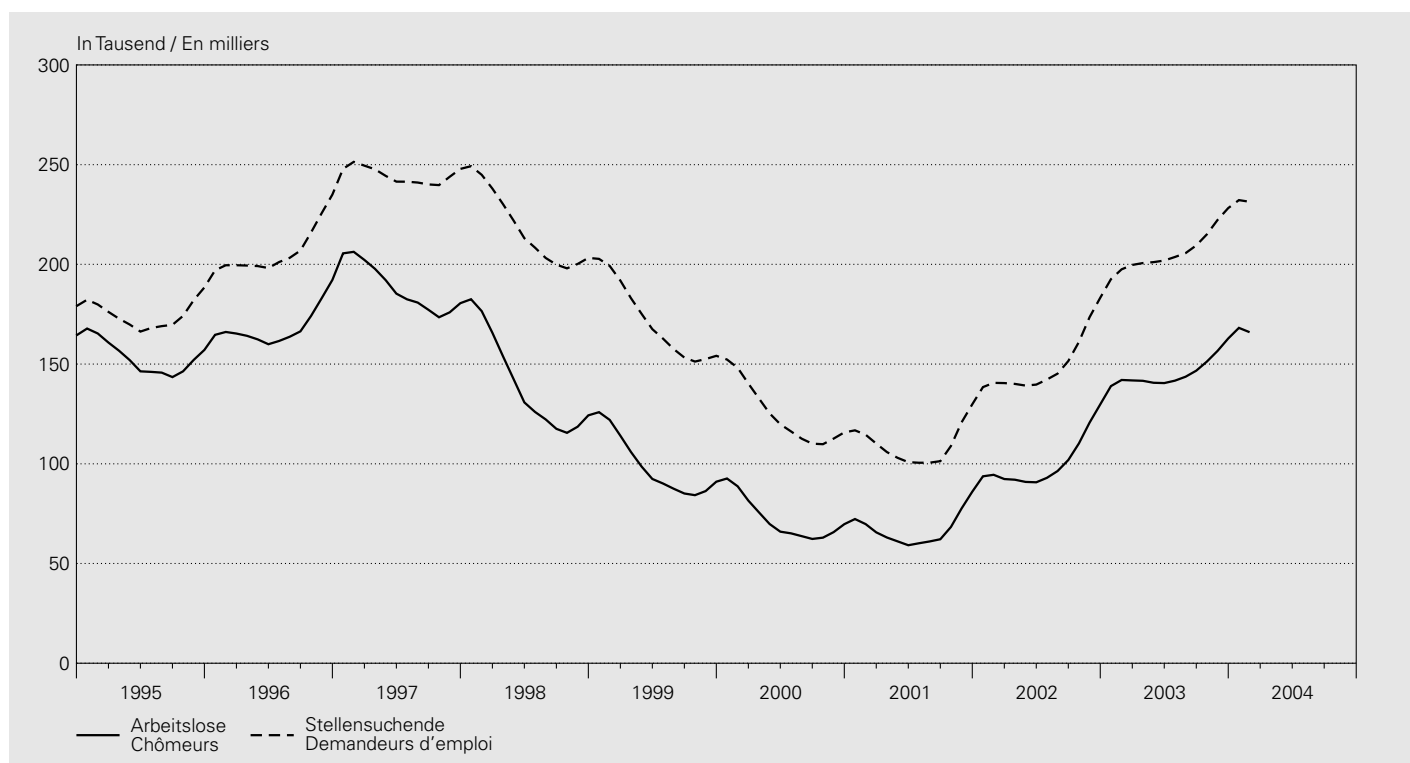

| Jahresmittel Monat | Kurzarbeiter ¹ Travailleurs subissant une réduction d'horaire ¹ | | Arbeitslose ² Chômeurs ² | | Arbeitslosenquote ³ Taux de chômage ³ | | Offene Stellen Places vacantes | | Stellen- suchende Demandeurs d'emploi |
|-----------------------------|---|---------------|---|----------------|---|------------|---|---------------|--|
| | 1 | 2 | 3 | 4 | 5 | 6 | 7 | 8 | 9 |
| Moyenne annuelle Mois | saison- bereinigt ⁴ données désaisonnalisées ⁴ | | saison- bereinigt ⁵ données désaisonnalisées ⁵ | | saison- bereinigt ⁵ données désaisonnalisées ⁵ | | saison- bereinigt ⁵ données désaisonnalisées ⁵ | | |
| 1994 | 22 600 | . | 171 038 | . | 4.7 | . | 5 224 | . | 183 809 |
| 1995 | 9 917 | . | 153 316 | . | 4.2 | . | 5 401 | . | 174 883 |
| 1996 | 13 060 | . | 168 630 | . | 4.7 | . | 5 606 | . | 206 731 |
| 1997 | 6 611 | . | 188 304 | . | 5.2 | . | 9 438 | . | 244 695 |
| 1998 | 3 087 | . | 139 660 | . | 3.9 | . | 13 327 | . | 217 518 |
| 1999 | 2 869 | . | 98 602 | . | 2.7 | . | 14 431 | . | 170 921 |
| 2000 | 655 | . | 71 987 | . | 1.8 | . | 13 516 | . | 124 633 |
| 2001 | 2 424 | . | 67 197 | . | 1.7 | . | 12 417 | . | 109 423 |
| 2002 | 9 128 | . | 100 504 | . | 2.5 | . | 9 272 | . | 149 609 |
| 2003 | 8 934 | . | 145 687 | . | 3.7 | . | 8 327 | . | 206 491 |
| 2003 02 | 10 282 | 7 636 | 142 023 | 131 332 | 3.6 | 3.3 | 9 115 | 8 451 | 197 493 |
| 2003 03 | 11 785 | 8 210 | 141 808 | 135 941 | 3.6 | 3.4 | 9 684 | 8 343 | 199 702 |
| 2003 04 | 10 476 | 9 031 | 141 624 | 140 354 | 3.6 | 3.6 | 9 014 | 8 213 | 200 654 |
| 2003 05 | 12 217 | 9 894 | 140 609 | 144 328 | 3.6 | 3.7 | 8 682 | 8 149 | 201 123 |
| 2003 06 | 10 967 | 10 670 | 140 485 | 147 824 | 3.6 | 3.7 | 8 737 | 8 196 | 201 919 |
| 2003 07 | 5 615 | 11 223 | 141 699 | 150 843 | 3.6 | 3.8 | 8 730 | 8 320 | 203 712 |
| 2003 08 | 6 639 | 11 293 | 143 672 | 153 223 | 3.6 | 3.9 | 8 307 | 8 465 | 205 636 |
| 2003 09 | 7 973 | 10 716 | 146 688 | 154 723 | 3.7 | 3.9 | 8 175 | 8 551 | 209 495 |
| 2003 10 | 8 696 | 9 491 | 151 259 | 155 337 | 3.8 | 3.9 | 7 844 | 8 563 | 215 050 |
| 2003 11 | 7 567 | 7 873 | 156 598 | 155 273 | 4.0 | 3.9 | 7 652 | 8 552 | 222 282 |
| 2003 12 | 5 190 | 6 098 | 162 835 | 154 902 | 4.1 | 3.9 | 6 043 | 8 601 | 228 245 |
| 2004 01 | 5 967 | 4 321 | 168 163 | 154 680 | 4.3 | 3.9 | 9 451 | 9 897 | 232 197 |
| 2004 02 | .. | .. | 165 979 | 154 843 | 4.2 | 3.9 | 11 189 | 10 092 | 231 361 |

¹ Kurzarbeit aus wirtschaftlichen Gründen.

Réductions de l'horaire de travail pour des motifs économiques.

² Ganz- und teilweise Arbeitslose.

Chômeurs complets et personnes partiellement sans emploi.

³ Erwerbstätige Wohnbevölkerung bis 1999: 3 621 716, ab 2000: 3 946 988.

Population active occupée jusqu'en 1999: 3 621 716 et à partir de 2000: 3 946 988.

⁴ Saisonbereinigung durch die SNB.

La correction des variations saisonnières a été effectuée par la BNS.

⁵ Saisonbereinigung durch die SNB. Die Daten können geringfügig von denjenigen des seco abweichen.

La correction des variations saisonnières a été effectuée par la BNS. Les données peuvent s'écarter légèrement de celles de la seco.

O11 Konsumentenpreise – Total Prix à la consommation – Indice global

Veränderung gegenüber dem entsprechenden Vorjahresmonat / Variation par rapport au mois correspondant de l'année précédente

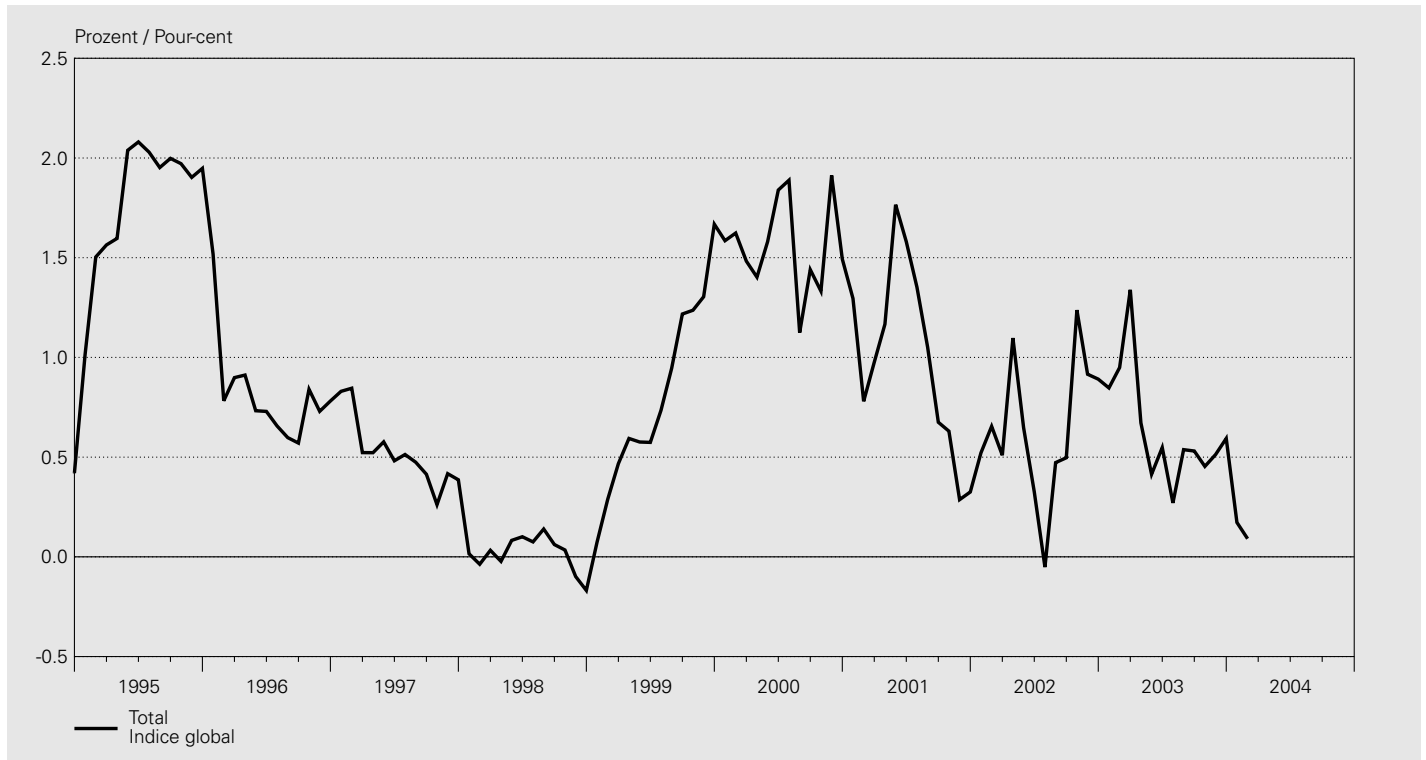

Landesindex / Indice suisse

Mai 2000 = 100

| Jahr | Januar | Februar | März | April | Mai | Juni | Juli | August | September | Oktober | November | Dezember | Mittel |
|-------|---------|--------------|-------|-------|-------|-------|---------|--------|-----------|---------|----------|----------|---------|
| Année | Janvier | Février | Mars | Avril | Mai | Juin | Juillet | Août | Septembre | Octobre | Novembre | Décembre | Moyenne |
| | 1 | 2 | 3 | 4 | 5 | 6 | 7 | 8 | 9 | 10 | 11 | 12 | 13 |
| 1994 | 94.8 | 95.1 | 95.1 | 95.2 | 94.6 | 94.8 | 94.7 | 95.1 | 95.1 | 95.1 | 95.1 | 95.0 | 95.0 |
| 1995 | 95.7 | 96.6 | 96.6 | 96.7 | 96.5 | 96.7 | 96.7 | 97.0 | 97.0 | 96.9 | 96.9 | 96.9 | 96.7 |
| 1996 | 97.2 | 97.3 | 97.5 | 97.6 | 97.2 | 97.4 | 97.3 | 97.5 | 97.6 | 97.8 | 97.6 | 97.7 | 97.5 |
| 1997 | 98.0 | 98.2 | 98.0 | 98.1 | 97.8 | 97.9 | 97.8 | 98.0 | 98.0 | 98.0 | 98.0 | 98.0 | 98.0 |
| 1998 | 98.0 | 98.1 | 98.0 | 98.1 | 97.9 | 98.0 | 97.9 | 98.1 | 98.1 | 98.0 | 97.9 | 97.9 | 98.0 |
| 1999 | 98.1 | 98.4 | 98.5 | 98.7 | 98.4 | 98.6 | 98.6 | 99.1 | 99.3 | 99.3 | 99.2 | 99.5 | 98.8 |
| 2000 | 99.6 | 100.0 | 100.0 | 100.0 | 100.0 | 100.4 | 100.4 | 100.2 | 100.7 | 100.6 | 101.1 | 101.0 | 100.3 |
| 2001 | 100.9 | 100.8 | 100.9 | 101.2 | 101.8 | 102.0 | 101.8 | 101.2 | 101.4 | 101.2 | 101.4 | 101.3 | 101.3 |
| 2002 | 101.4 | 101.4 | 101.5 | 102.3 | 102.4 | 102.3 | 101.8 | 101.7 | 101.9 | 102.5 | 102.3 | 102.2 | 102.0 |
| 2003 | 102.3 | 102.4 | 102.8 | 103.0 | 102.8 | 102.9 | 102.0 | 102.3 | 102.4 | 102.9 | 102.8 | 102.8 | 102.6 |
| 2004 | 102.5 | 102.5 | | | | | | | | | | | |

Veränderung gegenüber dem entsprechenden Vorjahresmonat / Variation par rapport au mois correspondant de l'année précédente

In Prozent / En pour-cent

| Jahr | Januar | Februar | März | April | Mai | Juni | Juli | August | September | Oktober | November | Dezember | Mittel |
|-------|---------|------------|------|-------|-----|------|---------|--------|-----------|---------|----------|----------|---------|
| Année | Janvier | Février | Mars | Avril | Mai | Juin | Juillet | Août | Septembre | Octobre | Novembre | Décembre | Moyenne |
| | 1 | 2 | 3 | 4 | 5 | 6 | 7 | 8 | 9 | 10 | 11 | 12 | 13 |
| 1994 | | | | | | | | | | | | | |
| 1995 | 2.1 | 1.8 | 1.3 | 1.0 | 0.4 | 0.5 | 0.6 | 0.5 | 0.6 | 0.4 | 0.6 | 0.4 | 0.9 |
| 1996 | 1.0 | 1.5 | 1.6 | 1.6 | 2.0 | 2.1 | 2.0 | 2.0 | 2.0 | 2.0 | 1.9 | 1.9 | 1.8 |
| 1997 | 1.5 | 0.8 | 0.9 | 0.9 | 0.7 | 0.7 | 0.7 | 0.6 | 0.6 | 0.8 | 0.7 | 0.8 | 0.8 |
| 1998 | 0.8 | 0.8 | 0.5 | 0.5 | 0.6 | 0.5 | 0.5 | 0.5 | 0.4 | 0.3 | 0.4 | 0.4 | 0.5 |
| 1999 | 0.0 | -0.0 | 0.0 | -0.0 | 0.1 | 0.1 | 0.1 | 0.1 | 0.1 | 0.0 | -0.1 | -0.2 | 0.0 |
| 2000 | 0.1 | 0.3 | 0.5 | 0.6 | 0.6 | 0.6 | 0.7 | 0.9 | 1.2 | 1.2 | 1.3 | 1.7 | 0.8 |
| 2001 | 1.6 | 1.6 | 1.5 | 1.4 | 1.6 | 1.8 | 1.9 | 1.1 | 1.4 | 1.3 | 1.9 | 1.5 | 1.6 |
| 2002 | 1.3 | 0.8 | 1.0 | 1.2 | 1.8 | 1.6 | 1.4 | 1.1 | 0.7 | 0.6 | 0.3 | 0.3 | 1.0 |
| 2003 | 0.5 | 0.7 | 0.5 | 1.1 | 0.6 | 0.3 | -0.1 | 0.5 | 0.5 | 1.2 | 0.9 | 0.9 | 0.6 |
| 2004 | 0.8 | 0.9 | 1.3 | 0.7 | 0.4 | 0.5 | 0.3 | 0.5 | 0.5 | 0.5 | 0.5 | 0.6 | 0.6 |
| 2004 | 0.2 | 0.1 | | | | | | | | | | | |

O12 Konsumentenpreise – Art und Herkunft der Güter Prix à la consommation – Type et provenance des biens

Veränderung gegenüber dem entsprechenden Vorjahresmonat / Variation par rapport au mois correspondant de l'année précédente

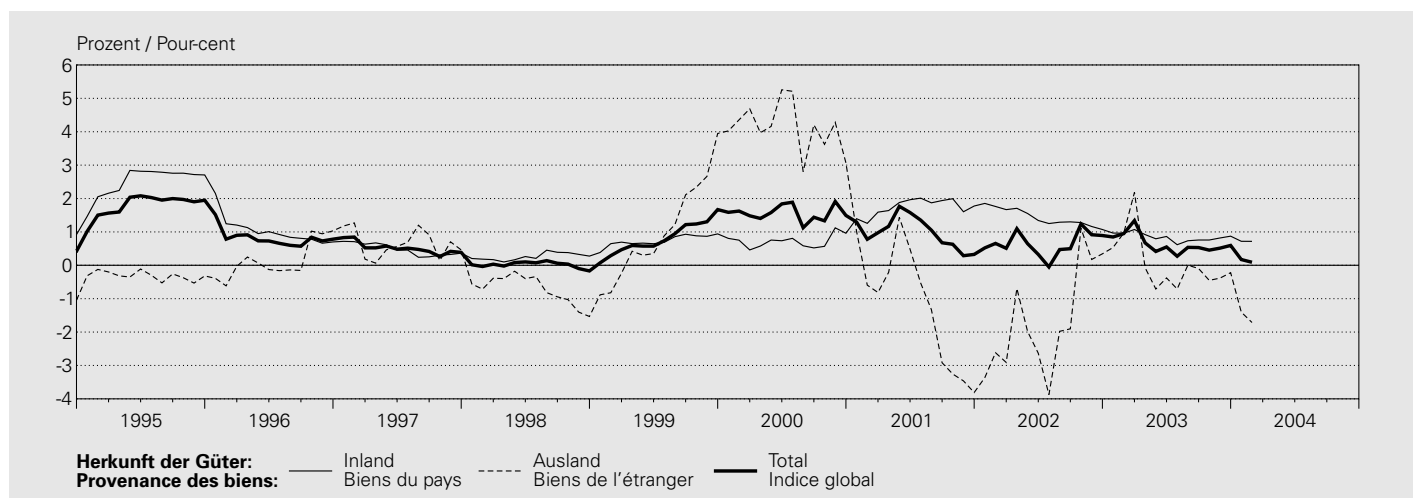
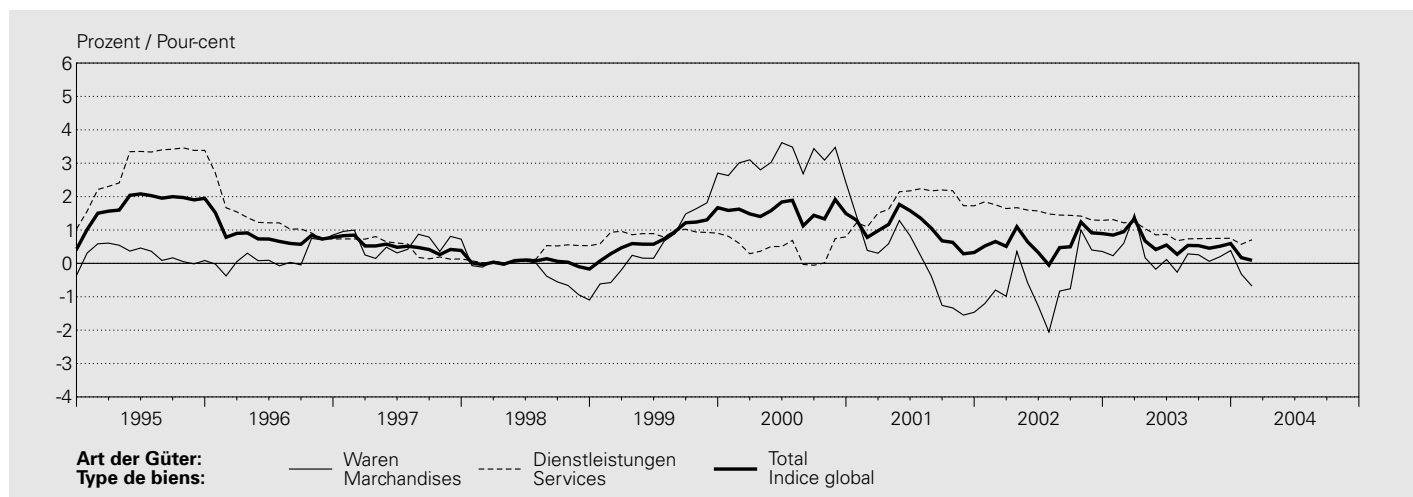

Landesindex / Indice suisse

Mai 2000 = 100

| Jahresmittel Monat | Art der Güter Type de biens | | | | | | Herkunft der Güter Provenance des biens | | | Totalindex Indice global |
|-----------------------|----------------------------------|----------------------------------|------------------------|------------------------------|------------------------|--------------|---|--|-------------|-----------------------------|
| | Waren Marchandises | | | Dienstleistungen Services | | | Inland Marchandises et services du pays | Ausland Marchandises et services de l'étranger | | |
| | Nicht-dauerhafte Non durables | Semi-dauerhafte Semi-durables | Dauerhafte Durables | Private Privés | Öffentliche Publics | Total | | | | |
| 1 | 2 | 3 | 4 | 5 | 6 | 7 | 8 | 9 | 10 | |
| 1994 | 92.7 | 98.4 | 103.8 | 95.9 | 93.8 | 96.1 | 94.2 | 94.6 | 96.2 | 95.0 |
| 1995 | 93.5 | 98.6 | 102.5 | 96.2 | 96.2 | 100.6 | 97.0 | 97.0 | 95.9 | 96.7 |
| 1996 | 94.3 | 98.4 | 101.0 | 96.4 | 97.4 | 101.8 | 98.3 | 98.0 | 96.0 | 97.5 |
| 1997 | 95.5 | 98.4 | 100.1 | 97.0 | 97.9 | 102.0 | 98.7 | 98.4 | 96.6 | 98.0 |
| 1998 | 94.9 | 99.1 | 99.7 | 96.7 | 98.3 | 101.7 | 99.0 | 98.7 | 95.9 | 98.0 |
| 1999 | 95.9 | 99.4 | 99.8 | 97.4 | 99.4 | 101.7 | 99.9 | 99.4 | 96.9 | 98.8 |
| 2000 | 100.7 | 99.6 | 100.0 | 100.4 | 100.3 | 100.3 | 100.3 | 100.1 | 100.9 | 100.3 |
| 2001 | 101.6 | 96.7 | 99.6 | 100.3 | 102.4 | 100.8 | 102.1 | 101.9 | 99.7 | 101.3 |
| 2002 | 101.6 | 95.3 | 98.2 | 99.7 | 104.0 | 102.3 | 103.7 | 103.3 | 98.0 | 102.0 |
| 2003 | 102.6 | 94.8 | 96.7 | 100.0 | 104.7 | 104.4 | 104.7 | 104.2 | 98.1 | 102.6 |
| 2003 02 | 102.4 | 92.3 | 97.5 | 99.5 | 104.7 | 104.2 | 104.6 | 104.1 | 97.6 | 102.4 |
| 2003 03 | 103.9 | 92.3 | 97.4 | 100.4 | 104.8 | 104.2 | 104.7 | 104.2 | 98.7 | 102.8 |
| 2003 04 | 102.8 | 98.5 | 97.1 | 100.9 | 104.7 | 104.5 | 104.6 | 104.3 | 99.4 | 103.0 |
| 2003 05 | 102.1 | 98.5 | 97.1 | 100.5 | 104.7 | 104.5 | 104.7 | 104.3 | 98.7 | 102.8 |
| 2003 06 | 102.2 | 98.5 | 96.8 | 100.5 | 104.7 | 104.5 | 104.7 | 104.3 | 98.6 | 102.9 |
| 2003 07 | 102.0 | 90.9 | 96.5 | 98.8 | 104.5 | 104.6 | 104.5 | 104.0 | 96.3 | 102.0 |
| 2003 08 | 102.7 | 90.9 | 96.5 | 99.2 | 104.7 | 104.6 | 104.7 | 104.2 | 96.8 | 102.3 |
| 2003 09 | 103.2 | 90.9 | 96.2 | 99.4 | 104.8 | 104.6 | 104.7 | 104.3 | 97.1 | 102.4 |
| 2003 10 | 103.0 | 97.5 | 96.3 | 100.7 | 104.7 | 104.5 | 104.7 | 104.3 | 99.1 | 102.9 |
| 2003 11 | 102.5 | 97.5 | 96.3 | 100.4 | 104.7 | 104.5 | 104.7 | 104.3 | 98.6 | 102.8 |
| 2003 12 | 102.6 | 97.5 | 96.0 | 100.4 | 104.8 | 104.5 | 104.7 | 104.4 | 98.4 | 102.8 |
| 2004 01 | 102.9 | 89.6 | 96.2 | 99.0 | 105.2 | 105.5 | 105.2 | 104.7 | 96.1 | 102.5 |
| 2004 02 | 102.5 | 89.6 | 96.2 | 98.8 | 105.3 | 105.7 | 105.4 | 104.8 | 95.9 | 102.5 |

O13 Konsumentenpreise – Hauptgruppen / Prix à la consommation – Groupes principaux

Landesindex / Indice suisse

Mai 2000 = 100

| Jahresmittel Monat | Nahrungsmittel und alkoholfreie Getränke | Alkoholische Getränke und Tabak | Bekleidung und Schuhe | Wohnen und Energie | Hausrat und laufende Haushaltsführung | Gesundheitspflege |
|-----------------------------|--|---------------------------------------|------------------------------|------------------------|---|-------------------|
| Moyenne annuelle Mois | Alimentation et boissons non alcoolisées | Boissons alcoolisées et tabac | Habillement et chaussures | Logement et énergie | Equipement ménager et entretien courant | Santé |
| | 1 | 2 | 3 | 4 | 5 | 6 |
| 1994 | 96.5 | 88.8 | 97.1 | 93.0 | 97.3 | 94.4 |
| 1995 | 97.2 | 90.5 | 97.6 | 94.5 | 98.0 | 96.1 |
| 1996 | 96.7 | 92.7 | 97.6 | 96.3 | 98.5 | 97.9 |
| 1997 | 97.3 | 95.2 | 97.8 | 97.0 | 98.4 | 98.7 |
| 1998 | 98.1 | 96.6 | 98.6 | 96.3 | 98.7 | 99.1 |
| 1999 | 98.0 | 99.6 | 99.2 | 97.3 | 99.3 | 99.6 |
| 2000 | 99.6 | 100.9 | 99.5 | 100.8 | 100.0 | 100.0 |
| 2001 | 101.7 | 102.7 | 94.4 | 103.0 | 100.6 | 100.6 |
| 2002 | 104.0 | 104.4 | 92.2 | 103.1 | 100.8 | 101.0 |
| 2003 | 105.3 | 105.6 | 91.9 | 103.6 | 101.4 | 101.9 |
| 2003 02 | 104.6 | 103.7 | 87.3 | 103.6 | 100.6 | 101.7 |
| 2003 03 | 105.5 | 105.5 | 87.3 | 104.3 | 101.3 | 101.7 |
| 2003 04 | 105.4 | 105.5 | 98.3 | 103.5 | 101.3 | 101.9 |
| 2003 05 | 105.4 | 105.5 | 98.3 | 103.1 | 101.3 | 101.9 |
| 2003 06 | 105.9 | 106.2 | 98.3 | 103.0 | 101.6 | 101.9 |
| 2003 07 | 105.1 | 106.2 | 85.1 | 103.2 | 101.6 | 102.0 |
| 2003 08 | 105.4 | 106.2 | 85.1 | 103.6 | 101.6 | 102.0 |
| 2003 09 | 105.8 | 106.0 | 85.1 | 103.7 | 101.6 | 102.0 |
| 2003 10 | 105.9 | 106.0 | 96.8 | 103.8 | 101.6 | 101.9 |
| 2003 11 | 105.6 | 106.0 | 96.8 | 103.6 | 101.6 | 101.9 |
| 2003 12 | 105.8 | 106.5 | 96.8 | 103.6 | 101.6 | 101.9 |
| 2004 01 | 106.3 | 106.5 | 83.0 | 103.6 | 101.6 | 102.4 |
| 2004 02 | 106.0 | 106.5 | 83.0 | 103.7 | 101.6 | 102.4 |

O14 Konsumentenpreise – Sondergliederungen Prix à la consommation – Classifications supplémentaires

Landesindex / Indice suisse

Mai 2000 = 100

| Jahresmittel Monat | Index ohne Gesundheits- pflege Indice sans services médicaux et dépenses de santé | | Index ohne Saisonprodukte Indice sans produits saisonniers | | Index ohne Wohnungsmiete Indice sans loyer du logement | | Index ohne Erdölprodukte Indice sans produits pétroliers | | Index ohne Tabakwaren Indice sans produits du tabac | |
|-----------------------------|---|--|--|----------------------------------|--|-------------------------------|--|---------------------------------|--|-------------------------------|
| | Index Gesund- heitspflege | Index services médicaux et dépenses de santé | Index Saison- produkte | Index produits saisonniers | Index Wohnungs- miete | Index loyer du logement | Index Erdöl- produkte | Index produits pétroliers | Index Tabakwaren | Index produits du tabac |
| Moyenne annuelle Mois | 1 | 2 | 3 | 4 | 5 | 6 | 7 | 8 | 9 | 10 |
| 1994 | 95.0 | 94.4 | 94.9 | 96.9 | 94.9 | 95.2 | 95.7 | 75.4 | 95.1 | 76.1 |
| 1995 | 96.8 | 96.1 | 96.7 | 96.6 | 96.8 | 96.2 | 97.5 | 74.1 | 96.8 | 80.7 |
| 1996 | 97.4 | 97.9 | 97.5 | 96.6 | 97.5 | 97.5 | 98.1 | 79.4 | 97.6 | 84.5 |
| 1997 | 97.9 | 98.7 | 98.0 | 97.7 | 98.0 | 98.0 | 98.5 | 84.0 | 98.1 | 89.6 |
| 1998 | 97.9 | 99.1 | 97.9 | 99.9 | 98.0 | 98.0 | 98.8 | 75.4 | 98.0 | 92.1 |
| 1999 | 98.7 | 99.6 | 98.7 | 101.2 | 98.8 | 98.7 | 99.5 | 79.7 | 98.8 | 98.6 |
| 2000 | 100.4 | 100.0 | 100.3 | 100.0 | 100.4 | 100.2 | 100.1 | 104.7 | 100.3 | 101.3 |
| 2001 | 101.4 | 100.6 | 101.3 | 102.5 | 100.9 | 103.0 | 101.4 | 99.8 | 101.3 | 104.3 |
| 2002 | 102.1 | 101.0 | 101.8 | 107.1 | 101.4 | 104.1 | 102.4 | 92.8 | 101.9 | 106.7 |
| 2003 | 102.7 | 101.9 | 102.4 | 108.0 | 102.2 | 104.4 | 102.9 | 95.8 | 102.6 | 109.0 |
| 2003 02 | 102.5 | 101.7 | 102.1 | 110.7 | 101.9 | 104.3 | 102.6 | 97.5 | 102.4 | 106.8 |
| 2003 03 | 103.0 | 101.7 | 102.4 | 113.5 | 102.4 | 104.3 | 102.8 | 103.7 | 102.8 | 107.7 |
| 2003 04 | 103.2 | 101.9 | 102.8 | 108.9 | 102.7 | 104.3 | 103.3 | 96.6 | 103.0 | 107.7 |
| 2003 05 | 103.0 | 101.9 | 102.7 | 108.3 | 102.5 | 104.3 | 103.3 | 92.1 | 102.8 | 107.7 |
| 2003 06 | 103.0 | 101.9 | 102.6 | 109.7 | 102.5 | 104.3 | 103.4 | 90.8 | 102.8 | 109.2 |
| 2003 07 | 102.0 | 102.0 | 101.9 | 105.6 | 101.5 | 104.3 | 102.5 | 91.9 | 102.0 | 109.2 |
| 2003 08 | 102.3 | 102.0 | 102.1 | 105.8 | 101.7 | 104.6 | 102.6 | 95.1 | 102.2 | 109.2 |
| 2003 09 | 102.5 | 102.0 | 102.2 | 107.7 | 101.9 | 104.6 | 102.6 | 97.7 | 102.4 | 109.4 |
| 2003 10 | 103.1 | 101.9 | 102.8 | 107.0 | 102.5 | 104.6 | 103.2 | 97.0 | 102.9 | 109.4 |
| 2003 11 | 102.9 | 101.9 | 102.7 | 105.3 | 102.3 | 104.6 | 103.2 | 94.5 | 102.7 | 109.4 |
| 2003 12 | 103.0 | 101.9 | 102.7 | 105.1 | 102.4 | 104.6 | 103.2 | 94.3 | 102.7 | 116.2 |
| 2004 01 | 102.5 | 102.4 | 102.3 | 108.4 | 101.9 | 104.6 | 102.8 | 94.7 | 102.4 | 116.2 |
| 2004 02 | 102.5 | 102.4 | 102.3 | 107.5 | 101.9 | 105.0 | 102.9 | 93.6 | 102.4 | 116.2 |

| Jahresmittel Monat | Verkehr | Nachrichten- übermittlung | Freizeit und Kultur | Erziehung und Unterricht | Restaurants und Hotels | Sonstige Waren und Dienst- leistungen | Totalindex ¹ |
|-----------------------------|--------------|------------------------------|------------------------|-----------------------------|---------------------------|---|----------------------------|
| Moyenne annuelle Mois | Transports | Communications | Loisirs et culture | Enseignement | Restaurants et hôtels | Autres biens et services | Indice global ¹ |
| | 7 | 8 | 9 | 10 | 11 | 12 | 13 |
| 1994 | 94.0 | 151.1 | 99.6 | 86.0 | 88.4 | 94.0 | 95.0 |
| 1995 | 95.6 | 155.3 | 99.5 | 88.6 | 94.6 | 96.3 | 96.7 |
| 1996 | 95.6 | 150.6 | 99.2 | 92.2 | 96.4 | 96.8 | 97.5 |
| 1997 | 96.4 | 144.6 | 99.3 | 95.5 | 96.6 | 97.3 | 98.0 |
| 1998 | 95.5 | 134.8 | 100.1 | 97.5 | 96.9 | 97.9 | 98.0 |
| 1999 | 97.3 | 124.8 | 100.6 | 98.7 | 99.1 | 99.1 | 98.8 |
| 2000 | 100.9 | 102.5 | 100.7 | 100.2 | 100.0 | 99.9 | 100.3 |
| 2001 | 100.9 | 98.7 | 100.7 | 101.3 | 102.3 | 101.8 | 101.3 |
| 2002 | 100.5 | 98.1 | 100.6 | 102.7 | 105.1 | 104.5 | 102.0 |
| 2003 | 100.8 | 97.7 | 100.6 | 104.7 | 106.5 | 106.1 | 102.6 |
| 2003 02 | 101.9 | 98.3 | 100.9 | 104.0 | 107.0 | 106.1 | 102.4 |
| 2003 03 | 102.5 | 98.2 | 100.9 | 104.1 | 107.0 | 106.1 | 102.8 |
| 2003 04 | 101.3 | 98.2 | 100.9 | 104.1 | 106.6 | 106.1 | 103.0 |
| 2003 05 | 100.6 | 98.2 | 100.9 | 104.1 | 106.6 | 106.2 | 102.8 |
| 2003 06 | 100.3 | 98.0 | 100.5 | 104.1 | 106.6 | 106.2 | 102.9 |
| 2003 07 | 99.7 | 96.9 | 100.5 | 104.1 | 106.2 | 106.2 | 102.0 |
| 2003 08 | 100.5 | 96.9 | 100.5 | 104.1 | 106.2 | 106.2 | 102.3 |
| 2003 09 | 101.3 | 97.4 | 100.3 | 105.8 | 106.2 | 106.2 | 102.4 |
| 2003 10 | 100.5 | 97.7 | 100.3 | 105.8 | 106.3 | 106.2 | 102.9 |
| 2003 11 | 99.9 | 97.7 | 100.3 | 105.8 | 106.3 | 106.2 | 102.8 |
| 2003 12 | 99.9 | 97.5 | 100.4 | 105.9 | 106.3 | 106.2 | 102.8 |
| 2004 01 | 100.5 | 97.9 | 100.4 | 105.9 | 107.3 | 107.0 | 102.5 |
| 2004 02 | 100.9 | 97.9 | 100.4 | 105.9 | 107.3 | 107.2 | 102.5 |

| Jahresmittel Monat | Index ohne alkoholische Getränke | Kern- inflation 1 ² | Kern- inflation 2 ³ | Nahrung, Getränke und Tabak ohne Saison- produkte | Saison- produkte | Energie und Treibstoffe | Produkte mit administrierten Preisen | Totalindex ¹ | |
|-----------------------------|-------------------------------------|--|--|---|-------------------------|----------------------------|---|----------------------------|--------------|
| Moyenne annuelle Mois | Indice sans boissons alcoolisées | Inflation sous- jacente 1 ² | Inflation sous- jacente 2 ³ | Alimentation, boissons et tabac sans produits saisonniers | Produits saisonniers | Energie et carburants | Produits dont les prix sont administrés | Indice global ¹ | |
| | 11 | 12 | 13 | 14 | 15 | 16 | 17 | 18 | 19 |
| 1994 | 95.1 | 92.2 | 95.6 | 95.2 | 96.5 | 96.9 | 81.7 | 97.2 | 95.0 |
| 1995 | 96.7 | 95.7 | 97.6 | 97.0 | 97.1 | 96.6 | 84.0 | 100.2 | 96.7 |
| 1996 | 97.5 | 96.8 | 98.4 | 97.7 | 96.8 | 96.6 | 87.4 | 101.4 | 97.5 |
| 1997 | 98.0 | 97.4 | 98.7 | 97.9 | 97.6 | 97.7 | 90.2 | 101.8 | 98.0 |
| 1998 | 98.0 | 98.1 | 98.8 | 98.2 | 98.4 | 99.9 | 85.0 | 101.5 | 98.0 |
| 1999 | 98.8 | 99.8 | 99.5 | 99.1 | 98.5 | 101.2 | 87.6 | 101.3 | 98.8 |
| 2000 | 100.3 | 100.4 | 100.1 | 100.0 | 100.2 | 100.0 | 103.1 | 100.3 | 100.3 |
| 2001 | 101.3 | 102.2 | 101.1 | 101.2 | 102.0 | 102.5 | 101.7 | 100.8 | 101.3 |
| 2002 | 101.9 | 104.2 | 101.9 | 101.9 | 103.8 | 107.1 | 96.8 | 102.0 | 102.0 |
| 2003 | 102.6 | 105.0 | 102.5 | 102.2 | 104.8 | 108.0 | 98.0 | 103.6 | 102.6 |
| 2003 02 | 102.4 | 104.0 | 102.1 | 101.8 | 104.1 | 110.7 | 99.2 | 103.3 | 102.4 |
| 2003 03 | 102.8 | 105.0 | 102.1 | 101.8 | 104.5 | 113.5 | 103.1 | 103.3 | 102.8 |
| 2003 04 | 103.0 | 105.2 | 102.9 | 102.7 | 104.8 | 108.9 | 98.6 | 103.6 | 103.0 |
| 2003 05 | 102.8 | 105.2 | 102.9 | 102.7 | 104.9 | 108.3 | 95.8 | 103.6 | 102.8 |
| 2003 06 | 102.8 | 105.3 | 102.9 | 102.7 | 105.1 | 109.7 | 95.0 | 103.6 | 102.9 |
| 2003 07 | 101.9 | 105.4 | 102.0 | 101.6 | 104.9 | 105.6 | 95.7 | 103.7 | 102.0 |
| 2003 08 | 102.2 | 105.4 | 102.1 | 101.7 | 105.2 | 105.8 | 97.7 | 103.7 | 102.3 |
| 2003 09 | 102.3 | 105.3 | 102.1 | 101.7 | 104.9 | 107.7 | 99.4 | 103.8 | 102.4 |
| 2003 10 | 102.9 | 105.4 | 102.9 | 102.6 | 105.0 | 107.0 | 98.5 | 103.7 | 102.9 |
| 2003 11 | 102.7 | 105.4 | 102.9 | 102.7 | 105.2 | 105.3 | 96.8 | 103.7 | 102.8 |
| 2003 12 | 102.8 | 103.8 | 102.9 | 102.6 | 105.5 | 105.1 | 96.7 | 103.7 | 102.8 |
| 2004 01 | 102.4 | 104.1 | 102.2 | 101.7 | 105.7 | 108.4 | 96.9 | 104.3 | 102.5 |
| 2004 02 | 102.4 | 104.1 | 102.3 | 101.8 | 105.6 | 107.5 | 96.3 | 104.5 | 102.5 |

¹ Der Totalindex ist das gewichtete arithmetische Mittel der Indizes pro Hauptgruppe bzw. der Indizes der zusätzlichen Gliederungen.
L'indice global est la moyenne arithmétique pondérée des indices des groupes principaux, respectivement des indices des autres classifications.

² Kerninflation 1 = Total ohne Nahrung, Getränke, Tabak, Saisonprodukte, Energie und Treibstoffe.
Inflation sous-jacente 1 = Indice sans alimentation, boissons, tabac, produits saisonniers, énergie et carburants.

³ Kerninflation 2 = Kerninflation 1 ohne Produkte mit administrierten Preisen.
Inflation sous-jacente 2 = Inflation sous-jacente 1 sans produits dont les prix sont administrés.

O15 Konsumentenpreise – Kerninflation der SNB und des BFS Prix à la consommation – Inflation sous-jacente de la BNS et de l'OFS

Veränderung gegenüber dem entsprechenden Vorjahresmonat / Variation par rapport au mois correspondant de l'année précédente

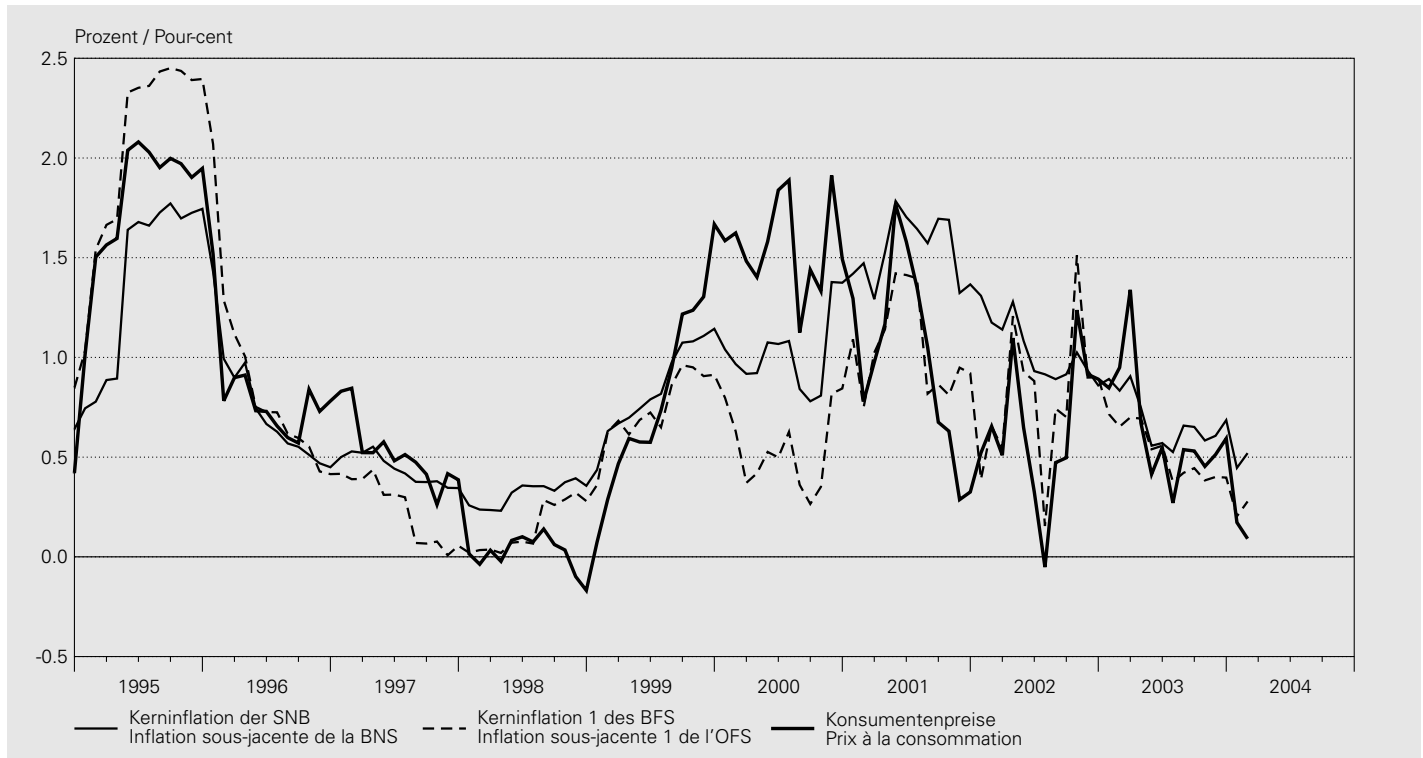

Veränderung gegenüber dem Vorjahr / Variation par rapport à l'année précédente

In Prozent / En pour-cent

| Jahr Monat | SNB BNS | BFS OFS | | |
|---------------|-------------------------------------|---------------------------------------|---------------------------------------|--|
| | Kerninflation ¹ | Kerninflation 1 ² | Kerninflation 2 ³ | Teuerung gemäss Landesindex der Konsumentenpreise |
| Année Mois | Inflation sous-jacente ¹ | Inflation sous-jacente 1 ² | Inflation sous-jacente 2 ³ | Renchérissement mesuré à l'indice suisse des prix à la consommation |
| | 1 | 2 | 3 | 4 |
| 1994 | | 0.9 | . | 0.9 |
| 1995 | | 1.4 | 2.1 | 1.8 |
| 1996 | | 0.8 | 0.9 | 0.8 |
| 1997 | | 0.5 | 0.2 | 0.5 |
| 1998 | | 0.3 | 0.1 | 0.3 |
| 1999 | | 0.9 | 0.7 | 1.0 |
| 2000 | | 1.0 | 0.5 | 0.9 |
| 2001 | | 1.4 | 1.0 | 1.2 |
| 2002 | | 1.0 | 0.8 | 0.7 |
| 2003 | | 0.7 | 0.5 | 0.3 |
| 2003 02 | | 0.8 | 0.7 | 0.4 |
| 2003 03 | | 0.9 | 0.7 | 0.4 |
| 2003 04 | | 0.7 | 0.7 | 0.4 |
| 2003 05 | | 0.6 | 0.5 | 0.3 |
| 2003 06 | | 0.6 | 0.6 | 0.3 |
| 2003 07 | | 0.5 | 0.4 | 0.1 |
| 2003 08 | | 0.7 | 0.4 | 0.2 |
| 2003 09 | | 0.7 | 0.4 | 0.2 |
| 2003 10 | | 0.6 | 0.4 | 0.1 |
| 2003 11 | | 0.6 | 0.4 | 0.2 |
| 2003 12 | | 0.7 | 0.4 | 0.2 |
| 2004 01 | | 0.4 | 0.2 | 0.0 |
| 2004 02 | | 0.5 | 0.3 | 0.1 |

¹ Die Kerninflation der SNB schliesst die Güter mit den stärksten Preisschwankungen nach oben und unten (je 15%) aus dem Landesindex der Konsumentenpreise aus (Methode des getrimmten Mittelwerts). Siehe Textteil des Statistischen Monatshefts vom Juli 2002.
 L'inflation sous-jacente de la BNS exclut de l'indice suisse des prix à la consommation les biens et services dont les prix ont enregistré les plus fortes fluctuations à la hausse (15%) et à la baisse (15%) [méthode de la moyenne élaguée]. Voir partie analytique du Bulletin mensuel de statistiques économiques de juillet 2002.

² Kerninflation 1 = Total ohne Nahrung, Getränke, Tabak, Saisonprodukte, Energie und Treibstoffe.
 Inflation sous-jacente 1 = Indice sans alimentation, boissons, tabac, produits saisonniers, énergie et carburants.

³ Kerninflation 2 = Kerninflation 1 ohne Produkte mit administrierten Preisen.
 Inflation sous-jacente 2 = Inflation sous-jacente 1 sans produits dont les prix sont administrés.

O2 Produzenten- und Importpreise Prix à la production et à l'importation

Veränderung gegenüber dem entsprechenden Vorjahresmonat / Variation par rapport au mois correspondant de l'année précédente

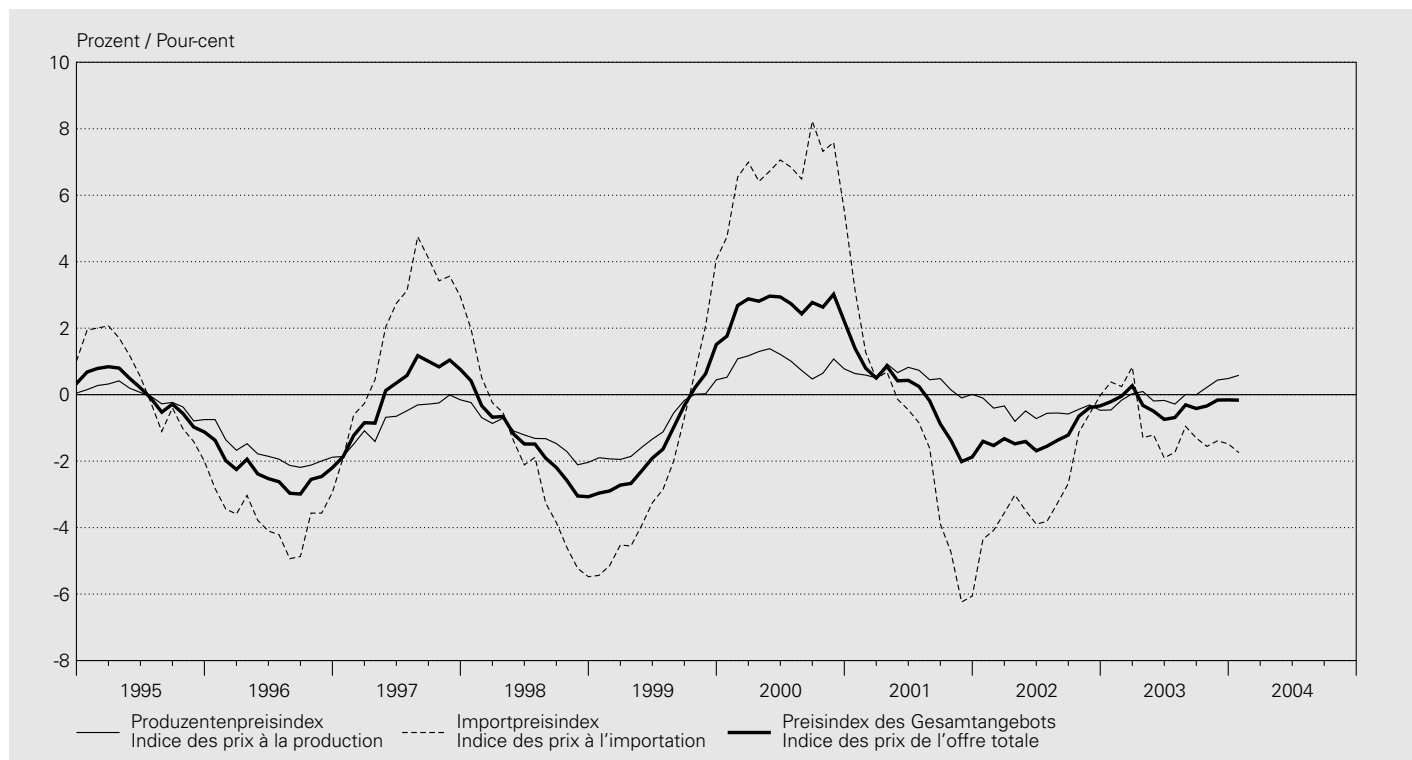

Produzentenpreisindex / Indice des prix à la production

Mai 2003 = 100

| Jahresmittel Monat | Nach Art der Produkte Selon le genre de biens | | | | | | Nach Absatzgebiet Selon la destination | | | Total | Kern- inflation ¹ Inflation sous- jacente ¹ |
|-----------------------------|---|---|--|--|---|-------------|---|-----------------------------|----------------|------------|---|
| | Land- und forstwirtschaftliche Produkte Produits agricoles et sylvicoles | Vor- leistungs- güter Biens intermé- diaires | Investitions- güter Biens d'investis- sement | Gebrauchs- güter Biens de consom- mation durables | Verbrauchs- güter Biens de consom- mation non durables | Energie | Inland- absatz Marché intérieur | Export Exporta- tions | % ² | | |
| Moyenne annuelle Mois | 1 | 2 | 3 | 4 | 5 | 6 | 7 | 8 | 9 | 10 | 11 |
| 1994 | 127.0 | 107.6 | 98.5 | . | . | . | 103.6 | 104.7 | 104.0 | -0.5 | . |
| 1995 | 119.4 | 108.1 | 98.5 | . | . | . | 103.7 | 104.3 | 103.9 | -0.1 | 0.2 |
| 1996 | 112.2 | 105.5 | 98.2 | . | . | . | 101.7 | 102.6 | 102.1 | -1.8 | -1.0 |
| 1997 | 110.7 | 104.3 | 97.8 | . | . | . | 101.1 | 101.8 | 101.3 | -0.7 | -1.2 |
| 1998 | 107.1 | 102.5 | 97.8 | . | . | . | 99.6 | 100.8 | 100.1 | -1.2 | -1.1 |
| 1999 | 103.9 | 100.7 | 97.7 | . | . | . | 98.6 | 99.9 | 99.1 | -1.0 | -0.8 |
| 2000 | 107.7 | 101.7 | 97.6 | . | . | . | 100.2 | 99.8 | 100.0 | 0.9 | -0.3 |
| 2001 | 101.0 | 102.3 | 98.8 | . | . | . | 100.6 | 100.3 | 100.5 | 0.5 | 1.0 |
| 2002 | 100.5 | 100.8 | 99.5 | . | . | . | 100.0 | 100.1 | 100.0 | -0.5 | 0.0 |
| 2003 | 101.7 | 99.8 | 99.9 | . | . | . | 100.1 | 100.0 | 100.0 | -0.0 | -0.2 |
| 2003 02 | 97.3 | 100.0 | 99.5 | . | . | . | 99.5 | 99.9 | 99.6 | -0.2 | -0.1 |
| 2003 03 | 100.0 | 100.1 | 99.5 | . | . | . | 99.9 | 100.0 | 99.9 | 0.0 | -0.1 |
| 2003 04 | 100.2 | 100.2 | 100.1 | . | . | . | 100.1 | 100.2 | 100.1 | 0.1 | 0.0 |
| 2003 05 | 100.0 | 100.0 | 100.0 | 100.0 | 100.0 | 100.0 | 100.0 | 100.0 | 100.0 | -0.2 | -0.3 |
| 2003 06 | 101.4 | 99.8 | 100.0 | 100.0 | 100.2 | 100.0 | 100.1 | 100.0 | 100.0 | -0.2 | -0.3 |
| 2003 07 | 101.9 | 99.7 | 100.0 | 100.0 | 100.2 | 100.5 | 100.1 | 100.0 | 100.0 | -0.3 | -0.3 |
| 2003 08 | 102.8 | 99.4 | 99.9 | 100.1 | 100.2 | 101.2 | 100.2 | 99.8 | 100.0 | 0.0 | -0.3 |
| 2003 09 | 103.6 | 99.6 | 99.9 | 100.1 | 100.1 | 101.3 | 100.3 | 99.9 | 100.1 | -0.0 | -0.3 |
| 2003 10 | 104.7 | 99.6 | 100.2 | 99.9 | 100.1 | 100.6 | 100.3 | 100.0 | 100.2 | 0.2 | -0.3 |
| 2003 11 | 105.0 | 99.3 | 100.2 | 100.4 | 100.9 | 99.6 | 100.4 | 100.2 | 100.3 | 0.4 | -0.1 |
| 2003 12 | 105.3 | 99.4 | 100.2 | 100.4 | 101.0 | 99.3 | 100.4 | 100.2 | 100.3 | 0.5 | -0.1 |
| 2004 01 | 104.1 | 99.6 | 100.2 | 100.4 | 101.0 | 99.5 | 100.4 | 100.2 | 100.3 | 0.6 | -0.1 |
| 2004 02 | .. | .. | .. | .. | .. | .. | .. | .. | .. | .. | .. |

Importpreisindex / Indice des prix à l'importation

Mai 2003 = 100

| Jahresmittel Monat | Nach Art der Produkte Selon le genre de biens | | | | | | Total | % ² | Kerninflation ¹ Inflation sous-jacente ¹ % ² | |
|-----------------------|--|--|---|---|--|---|--------------|----------------|--|-------------|
| | Moyenne annuelle Mois | Landwirtschaftliche Produkte Produits agricoles | Vorleistungsgüter Biens intermédiaires | Investitionsgüter Biens d'investissement | Gebrauchsgüter Biens de consommation durables | Verbrauchsgüter Biens de consommation non durables | | | | Energie |
| | 1 | 2 | 3 | 4 | 5 | 6 | 7 | 8 | 9 | |
| 1994 | | 113.5 | 99.5 | 119.5 | . | . | . | 104.9 | -0.1 | . |
| 1995 | | 110.1 | 104.9 | 114.4 | . | . | . | 105.1 | 0.3 | -1.7 |
| 1996 | | 103.7 | 99.0 | 109.0 | . | . | . | 101.2 | -3.7 | -2.3 |
| 1997 | | 119.4 | 101.9 | 105.8 | . | . | . | 103.2 | 2.0 | -0.8 |
| 1998 | | 113.6 | 99.9 | 104.5 | . | . | . | 101.0 | -2.2 | -0.3 |
| 1999 | | 98.4 | 96.9 | 103.1 | . | . | . | 98.8 | -2.2 | -0.8 |
| 2000 | | 100.1 | 108.4 | 103.5 | . | . | . | 105.4 | 6.7 | 0.2 |
| 2001 | | 99.1 | 105.0 | 103.8 | . | . | . | 103.7 | -1.6 | 0.7 |
| 2002 | | 96.6 | 100.4 | 101.8 | . | . | . | 100.8 | -2.8 | -1.0 |
| 2003 | | 98.5 | 100.2 | 98.2 | . | . | . | 99.8 | -0.9 | -2.0 |
| 2003 02 | | 99.3 | 100.3 | 100.4 | . | . | . | 100.7 | 0.2 | -1.6 |
| 2003 03 | | 99.0 | 101.6 | 100.4 | . | . | . | 101.7 | 0.8 | -1.6 |
| 2003 04 | | 99.5 | 100.2 | 100.0 | . | . | . | 100.4 | -1.3 | -1.6 |
| 2003 05 | | 100.0 | 100.0 | 100.0 | 100.0 | 100.0 | 100.0 | 100.0 | -1.2 | -1.6 |
| 2003 06 | | 95.3 | 99.6 | 97.1 | 99.8 | 99.4 | 103.2 | 98.8 | -1.9 | -2.7 |
| 2003 07 | | 97.4 | 99.6 | 96.9 | 99.8 | 99.5 | 107.8 | 98.9 | -1.7 | -2.8 |
| 2003 08 | | 98.7 | 99.7 | 96.9 | 100.2 | 99.9 | 114.6 | 99.4 | -1.0 | -2.3 |
| 2003 09 | | 97.9 | 99.9 | 96.9 | 100.2 | 100.0 | 115.6 | 99.5 | -1.3 | -2.3 |
| 2003 10 | | 100.8 | 100.2 | 96.9 | 99.1 | 100.0 | 113.4 | 99.5 | -1.6 | -2.1 |
| 2003 11 | | 97.0 | 100.3 | 96.1 | 98.9 | 99.9 | 110.3 | 99.0 | -1.4 | -2.2 |
| 2003 12 | | 98.4 | 100.4 | 96.1 | 98.9 | 99.9 | 110.8 | 99.1 | -1.5 | -2.2 |
| 2004 01 | | 97.9 | 100.6 | 96.1 | 98.9 | 100.0 | 110.3 | 99.2 | -1.7 | -2.1 |
| 2004 02 | | .. | .. | .. | .. | .. | .. | .. | .. | .. |

Preisindex des Gesamtangebots³ / Indice des prix de l'offre totale³

Mai 2003 = 100

| Jahresmittel Monat | Nach Art der Produkte Selon le genre de biens | | | | | | Total ⁴ | % ² | Kerninflation ¹ Inflation sous-jacente ¹ % ² | |
|-----------------------|--|---|---|---|--|---|--------------------|----------------|--|-------------|
| | Moyenne annuelle Mois | Land- und forstwirtschaftliche Produkte Produits agricoles et sylvicoles | Vorleistungsgüter Biens intermédiaires | Investitionsgüter Biens d'investissement | Gebrauchsgüter Biens de consommation durables | Verbrauchsgüter Biens de consommation non durables | | | | Energie |
| | 1 | 2 | 3 | 4 | 5 | 6 | 7 | 8 | 9 | |
| 1994 | | 124.5 | 105.9 | 105.4 | . | . | . | 104.3 | -0.3 | . |
| 1995 | | 117.7 | 107.4 | 103.7 | . | . | . | 104.3 | 0.0 | -0.3 |
| 1996 | | 110.6 | 104.1 | 101.7 | . | . | . | 101.8 | -2.4 | -1.4 |
| 1997 | | 112.3 | 103.8 | 100.4 | . | . | . | 101.9 | 0.1 | -1.1 |
| 1998 | | 108.3 | 101.9 | 100.0 | . | . | . | 100.3 | -1.5 | -0.9 |
| 1999 | | 102.9 | 99.9 | 99.5 | . | . | . | 99.0 | -1.4 | -0.8 |
| 2000 | | 106.3 | 103.1 | 99.5 | . | . | . | 101.6 | 2.7 | -0.2 |
| 2001 | | 100.7 | 102.9 | 100.5 | . | . | . | 101.5 | -0.1 | 0.9 |
| 2002 | | 99.8 | 100.7 | 100.3 | . | . | . | 100.3 | -1.2 | -0.2 |
| 2003 | | 100.8 | 99.9 | 99.2 | . | . | . | 99.9 | -0.3 | -0.7 |
| 2003 02 | | 97.7 | 100.0 | 99.8 | . | . | . | 100.0 | -0.0 | -0.5 |
| 2003 03 | | 99.8 | 100.4 | 99.8 | . | . | . | 100.4 | 0.3 | -0.5 |
| 2003 04 | | 100.1 | 100.2 | 100.0 | . | . | . | 100.2 | -0.3 | -0.4 |
| 2003 05 | | 100.0 | 100.0 | 100.0 | 100.0 | 100.0 | 100.0 | 100.0 | -0.5 | -0.6 |
| 2003 06 | | 99.8 | 99.7 | 98.9 | 100.0 | 99.9 | 100.8 | 99.6 | -0.7 | -1.1 |
| 2003 07 | | 100.7 | 99.6 | 98.8 | 100.0 | 100.0 | 102.4 | 99.7 | -0.7 | -1.1 |
| 2003 08 | | 101.7 | 99.5 | 98.7 | 100.1 | 100.1 | 104.7 | 99.8 | -0.3 | -0.9 |
| 2003 09 | | 102.2 | 99.7 | 98.7 | 100.1 | 100.1 | 105.1 | 99.9 | -0.4 | -0.9 |
| 2003 10 | | 103.7 | 99.8 | 99.0 | 99.6 | 100.1 | 103.9 | 100.0 | -0.3 | -0.9 |
| 2003 11 | | 103.0 | 99.6 | 98.7 | 100.0 | 100.6 | 102.4 | 99.9 | -0.2 | -0.8 |
| 2003 12 | | 103.5 | 99.6 | 98.7 | 100.0 | 100.7 | 102.3 | 99.9 | -0.2 | -0.8 |
| 2004 01 | | 102.5 | 99.8 | 98.7 | 100.0 | 100.7 | 102.4 | 99.9 | -0.2 | -0.8 |
| 2004 02 | | .. | .. | .. | .. | .. | .. | .. | .. | .. |

¹ Total ohne rohstoffnahe, schwankungsintensive oder stark von Produktsteuern beeinflusste Produktgruppen (insbesondere landwirtschaftliche Produkte, Fleisch, Tabakwaren, Mineralölprodukte, Metalle, Gas).

Total, sans les groupes de produits primaires dont les prix sont très volatils ou fortement influencés par des taxes (surtout les produits agricoles, la viande, les tabacs, les produits pétroliers, les métaux, le gaz).

² Veränderung gegenüber dem Vorjahr.
Variation par rapport à l'année précédente.

³ Total von Produzenten- und Importpreisindex.
Total des indices des prix à la production et à l'importation.

⁴ Verkettung mit dem bis Ende Mai 1993 berechneten Grosshandelspreisindex. Gewichtung: Produzentenpreisindex 70,2%, Importpreisindex 29,8% des Gesamtindex.
Raccordement avec l'indice des prix de gros, calculé jusqu'au mois de mai 1993. Pondération: 70,2% pour l'indice des prix à la production et 29,8% pour celui des prix à l'importation.

O3 Edelmetall- und Rohwarenpreise Prix des métaux précieux et des matières premières

| Jahresmittel ¹ Monatsende | Gold ² Or ² | | Silber ³ Argent ³ | | Indexziffern der Rohwarenpreise Indices des prix des matières premières | | | Rohöl Brent |
|---|--------------------------------------|---------------|--|-------------|--|----------------------|---------------------------|----------------------------------|
| | Fr./kg | \$/Unze | Fr./kg | \$/Unze | Moody 1931 = 100 | Reuter 1931 = 100 | CRB Futures 1967 = 100 | Pétrole brut Brent \$/Fass |
| Moyenne annuelle ¹ Fin de mois | Fr./kg | \$/once | Fr./kg | \$/once | Moody 1931 = 100 | Reuter 1931 = 100 | CRB Futures 1967 = 100 | \$/baril |
| | 1 | 2 | 3 | 4 | 5 | 6 | 7 | 8 |
| 1994 | 16 683 | 382.88 | 231.66 | 5.30 | 1 298.2 | 1 999.4 | 230.5 | 16.24 |
| 1995 | 14 321 | 382.38 | 194.97 | 5.19 | 1 468.6 | 2 221.3 | 236.9 | 17.37 |
| 1996 | 15 271 | 384.96 | 200.33 | 5.06 | 1 489.5 | 2 004.9 | 247.0 | 20.62 |
| 1997 | 15 271 | 327.92 | 227.92 | 4.90 | 1 538.8 | 1 908.6 | 241.5 | 19.16 |
| 1998 | 13 633 | 293.50 | 250.08 | 5.38 | 1 309.7 | 1 572.8 | 211.7 | 13.08 |
| 1999 | 13 500 | 278.22 | 248.33 | 5.17 | 1 187.5 | 1 353.8 | 195.0 | 18.64 |
| 2000 | 14 923 | 274.67 | 259.43 | 4.81 | 1 290.7 | 1 382.3 | 220.0 | 28.53 |
| 2001 | 14 624 | 269.37 | 230.88 | 4.28 | 1 275.3 | 1 236.6 | 203.8 | 24.26 |
| 2002 | 15 422 | 311.54 | 221.52 | 4.50 | 1 403.5 | 1 276.6 | 211.8 | 25.53 |
| 2003 | 15 646 | 366.13 | 206.73 | 4.84 | 1 666.7 | 1 501.6 | 241.1 | 28.64 |
| 2003 02 | 15 075 | 345.90 | 193.20 | 4.48 | 1 627.8 | 1 437.6 | 246.1 | 33.94 |
| 2003 03 | 14 530 | 334.10 | 189.80 | 4.36 | 1 594.9 | 1 425.3 | 229.8 | 27.70 |
| 2003 04 | 14 519 | 334.20 | 195.70 | 4.49 | 1 602.0 | 1 438.4 | 232.5 | 23.42 |
| 2003 05 | 15 081 | 364.45 | 184.60 | 4.46 | 1 575.0 | 1 389.5 | 234.7 | 26.55 |
| 2003 06 | 14 937 | 343.90 | 191.70 | 4.41 | 1 587.8 | 1 430.9 | 232.9 | 27.43 |
| 2003 07 | 15 551 | 355.50 | 217.40 | 4.96 | 1 631.4 | 1 469.8 | 233.8 | 28.72 |
| 2003 08 | 16 653 | 368.70 | 226.80 | 5.01 | 1 651.5 | 1 501.9 | 241.8 | 30.08 |
| 2003 09 | 16 160 | 382.45 | 211.90 | 5.01 | 1 690.5 | 1 568.2 | 242.4 | 27.40 |
| 2003 10 | 16 359 | 383.65 | 214.10 | 5.02 | 1 773.4 | 1 630.9 | 247.7 | 27.90 |
| 2003 11 | 16 404 | 395.80 | 217.00 | 5.23 | 1 796.1 | 1 630.7 | 248.4 | 28.94 |
| 2003 12 | 16 450 | 415.80 | 233.60 | 5.90 | 1 836.4 | 1 664.5 | 255.8 | 29.97 |
| 2004 01 | 16 109 | 398.20 | 246.10 | 6.08 | 1 933.5 | 1 712.5 | 260.7 | 29.83 |
| 2004 02 | 15 938 | 392.50 | 266.10 | 6.55 | 2 100.6 | 1 738.3 | 273.4 | 32.47 |

¹ Durchschnitt aus Monatsendwerten.
Moyenne des valeurs de fin de mois.

² Zürich, Pool, 11.00 Uhr, Ankauf.
Prix d'achat de 11h au pool de Zurich.

³ Zürich, Pool, 11.00 Uhr, Ankauf; bis Ende 1995: Zürich, Fixing, 10.30 Uhr, Mittel.
Prix d'achat de 11h au pool de Zurich; jusqu'à fin 1995: prix moyen de 10h30 au fixing de Zurich.

O41 Baupreisindizes Indices des prix de la construction

Oktober 1998 = 100 / Octobre 1998 = 100

| Monat Mois | Neubau von Bürogebäuden Nouvelles constructions d'immeubles administratifs | | Neubau von Mehrfamilienhäusern Nouvelles constructions d'habitations de plusieurs logements | | Renovation von Mehrfamilienhäusern Rénovations d'habitations de plusieurs logements | | Neubau von Strassen Nouvelles constructions de routes | |
|---------------|--|----------------|---|----------------|--|----------------|--|----------------|
| | 1 | 2 | 3 | 4 | 5 | 6 | 7 | 8 |
| | | % ¹ | | % ¹ | | % ¹ | | % ¹ |
| 2000 04 | 105.2 | 4.4 | 105.5 | . | 103.7 | 3.5 | 108.1 | 6.0 |
| 2000 10 | 107.4 | 3.4 | 107.8 | . | 105.7 | 3.0 | 111.5 | 5.4 |
| 2001 04 | 110.0 | 4.6 | 109.8 | 4.1 | 107.5 | 3.7 | 115.5 | 6.8 |
| 2001 10 | 111.3 | 3.6 | 109.5 | 1.6 | 108.0 | 2.2 | 113.8 | 2.1 |
| 2002 04 | 111.3 | 1.2 | 108.7 | -1.0 | 108.3 | 0.7 | 111.7 | -3.3 |
| 2002 10 | 110.3 | -0.9 | 107.5 | -1.8 | 107.9 | -0.1 | 110.3 | -3.1 |
| 2003 04 | 109.1 | -2.0 | 105.8 | -2.7 | 106.8 | -1.4 | 109.6 | -1.9 |
| 2003 10 | 109.1 | -1.1 | 105.9 | -1.5 | 107.0 | -0.8 | 110.5 | 0.2 |

¹ Veränderung gegenüber dem entsprechenden Vorjahresmonat.
Variation par rapport au mois correspondant de l'année précédente.

O42 Wohnbaukostenindizes Indices des prix de la construction de logements

| Monat Mois | Stadt Zürich Ville de Zurich | | Stadt Bern ² Ville de Berne ² | | Stadt Luzern Ville de Lucerne | | Kanton Genf Canton de Genève | |
|---------------|--|----------------|--|----------------|----------------------------------|----------------|---------------------------------|----------------|
| | 1 | 2 | 3 | 4 | 5 | 6 | 7 | 8 |
| | | % ¹ | | % ¹ | | % ¹ | | % ¹ |
| | Okt. 1988 = 100 bzw. Apr. 1998 = 100 | | April 1987 = 100 | | April 1985 = 100 | | April 1988 = 100 | |
| | Oct. 1988 = 100 ou Avr. 1998 = 100 | | Avril 1987 = 100 | | Avril 1985 = 100 | | Avril 1988 = 100 | |
| 1994 04 | 112.7 | -1.3 | 117.1 | 1.5 | 122.0 | 0.1 | 99.3 | 3.5 |
| 1994 10 | 113.2 | 0.1 | 118.9 | 3.8 | 122.1 | 0.7 | . | . |
| 1995 04 | 115.5 | 2.5 | 126.1 | 7.7 | 125.1 | 2.5 | 105.9 | 6.6 |
| 1995 10 | 114.3 | 1.0 | . | . | 124.9 | 2.3 | . | . |
| 1996 04 | 113.8 | -1.5 | 123.1 | -2.4 | 123.4 | -1.4 | 98.3 | -7.2 |
| 1996 10 | 113.3 | -0.9 | . | . | 122.3 | -2.1 | . | . |
| 1997 04 | 112.0 | -1.6 | 119.7 | -2.8 | 117.0 | -5.2 | 95.6 | -2.7 |
| 1997 10 | 111.7 | -1.4 | . | . | 116.4 | -4.8 | . | . |
| 1998 04 | 100.0 | -0.4 | 118.2 | -1.3 | 115.9 | -0.9 | 95.7 | 0.1 |
| 1998 10 | 99.9 | -0.3 | . | . | 114.6 | -1.5 | . | . |
| 1999 04 | 101.3 | 1.3 | 118.5 | 0.3 | 115.8 | -0.1 | 100.3 | 4.8 |
| 1999 10 | . | . | . | . | 116.0 | 1.2 | . | . |
| 2000 04 | 105.1 | 3.8 | 120.3 | 1.5 | 119.0 | 2.8 | 107.1 | 6.8 |
| 2000 10 | . | . | . | . | 120.7 | 4.1 | . | . |
| 2001 04 | 110.1 | 4.8 | 125.7 | 4.5 | 121.4 | 2.0 | 113.2 | 5.7 |
| 2001 10 | . | . | 126.8 | . | 121.2 | 0.4 | . | . |
| 2002 04 | 110.0 | -0.1 | 127.2 | 1.2 | 122.5 | 0.9 | 115.9 | 2.4 |
| 2002 10 | . | . | 124.6 | -1.7 | 121.6 | 0.3 | . | . |
| 2003 04 | 106.6 | -3.1 | 123.3 | -3.1 | 120.9 | -1.3 | 116.2 | 0.3 |
| 2003 10 | . | . | 123.5 | -0.9 | 121.0 | -0.5 | 116.3 | . |

¹ Veränderung gegenüber dem entsprechenden Vorjahresmonat.
Variation par rapport au mois correspondant de l'année précédente.

² Ab April 2002 mit folgendem Index des BFS verknüpft: *Neubau von Mehrfamilienhäusern Espace Mittelland*.
A partir d'avril 2002, la continuité des données est assurée par l'indice de l'OFS suivant: *Construction d'immeubles d'habitation dans l'espace Mittelland*.

O43 Immobilienpreisindizes Indices des prix de l'immobilier

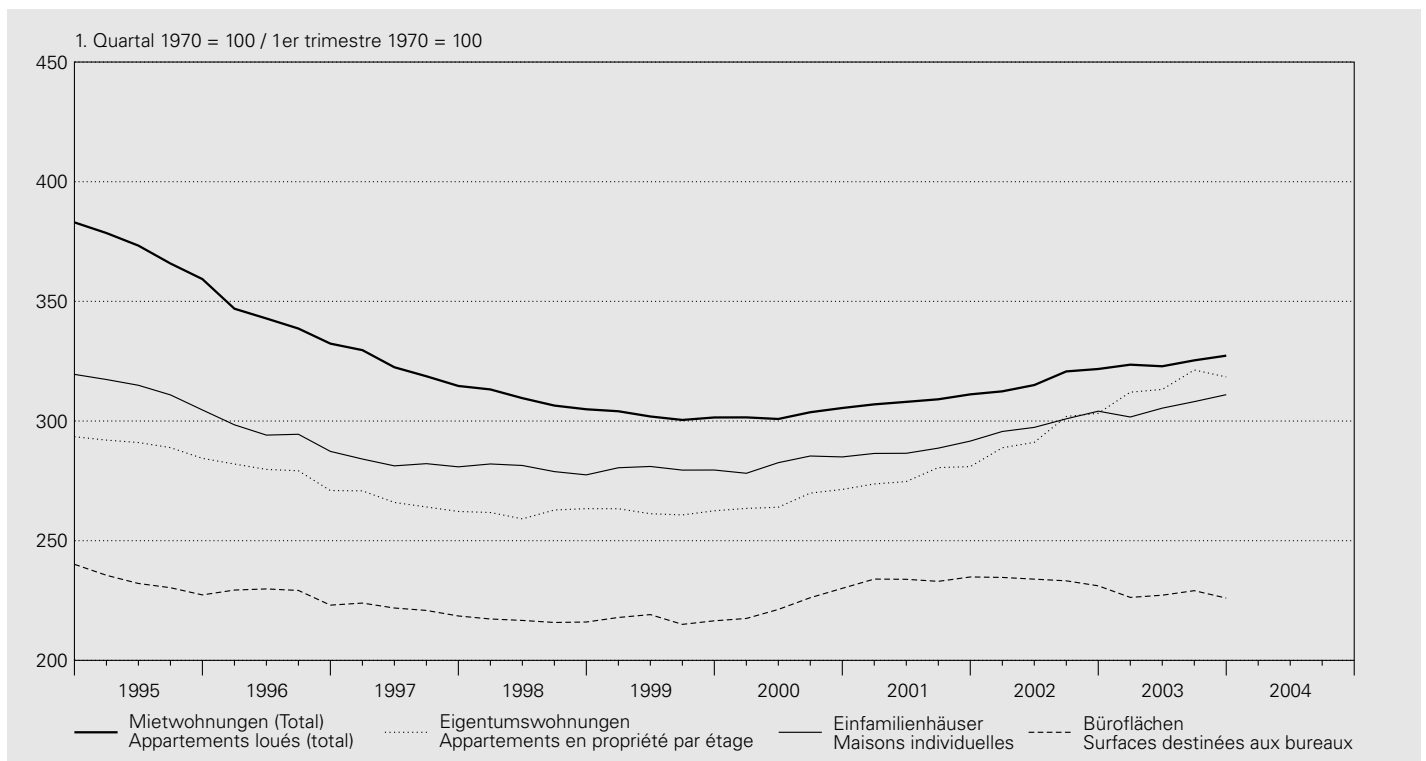

Gesamte Schweiz / Suisse

Indizes von Wüest & Partner AG / Indices établis par Wüest & Partner AG

| Jahr Quartal | Wohnnutzung Surfaces d'habitation | | | % ¹ | Eigentums- wohnungen (2 bis 5 Zimmer) | Einfamilien- häuser (4 bis 6 Zimmer) | Geschäftsflächen Surfaces commerciales | | | % ¹ | |
|--------------------|---|-----------------------|-------|----------------|---|---|---|---------------------|--|-------------------------------------|----|
| | Mietwohnungen (1 bis 5 Zimmer) Appartements loués (1 à 5 chambres) | Total | | | | | Büroflächen | Gewerbe- flächen | Verkaufs- flächen | | |
| Année Trimestre | Altbau | Neubau | Total | | Apparte- ments en propriété par étage (2 à 5 chambres) | Maisons individuelles (4 à 6 chambres) | Surfaces destinées aux bureaux | | Surfaces destinées à l'artisanat | Surfaces destinées à la vente | |
| | Anciens bâtiments | Nouveaux bâtiments | | | | | | | | | |
| | 1 | 2 | 3 | | 4 | 5 | 6 | 7 | 8 | 9 | 10 |

1970 = 100

| | | | | | | | | | | |
|------|-------|-------|-------|------|-------|-------|-------|------|-------|-------|
| 1994 | 369.3 | 396.7 | 376.2 | -8.8 | 300.9 | 313.8 | 221.2 | -6.5 | 246.5 | 197.7 |
| 1995 | 349.8 | 374.4 | 354.6 | -5.7 | 292.2 | 301.5 | 213.5 | -3.5 | 252.1 | 201.4 |
| 1996 | 319.9 | 349.6 | 325.0 | -8.3 | 281.9 | 284.3 | 209.2 | -2.0 | 220.6 | 191.1 |
| 1997 | 302.4 | 328.6 | 307.1 | -5.5 | 269.5 | 273.2 | 203.1 | -2.9 | 212.6 | 180.5 |
| 1998 | 289.9 | 320.1 | 294.8 | -4.0 | 265.5 | 271.2 | 198.7 | -2.2 | 210.3 | 170.8 |
| 1999 | 283.9 | 318.1 | 288.5 | -2.1 | 265.7 | 271.3 | 199.3 | 0.3 | 212.8 | 164.8 |
| 2000 | 285.6 | 318.0 | 289.4 | 0.3 | 270.9 | 273.9 | 205.4 | 3.0 | 216.6 | 174.9 |
| 2001 | 291.9 | 340.1 | 295.0 | 1.9 | 281.4 | 279.2 | 214.7 | 4.5 | 213.1 | 175.1 |
| 2002 | 299.9 | 392.0 | 303.2 | 2.8 | 300.3 | 290.0 | 214.1 | -0.3 | 214.7 | 178.1 |
| 2003 | 307.4 | 417.1 | 310.2 | 2.3 | 320.6 | 296.8 | 208.5 | -2.6 | 215.8 | 174.3 |

1. Quartal 1970 = 100 / 1er trimestre 1970 = 100

| | | | | | | | | | | |
|----------|-------|-------|-------|-----|-------|-------|-------|------|-------|---|
| 2001 IV | 308.7 | 375.5 | 311.1 | 1.9 | 280.9 | 291.6 | 234.8 | 2.1 | 225.3 | . |
| 2002 I | 309.7 | 386.4 | 312.4 | 1.8 | 288.8 | 295.6 | 234.6 | 0.3 | 214.8 | . |
| 2002 II | 311.8 | 401.2 | 315.0 | 2.3 | 291.1 | 297.3 | 233.9 | 0.0 | 216.5 | . |
| 2002 III | 317.3 | 425.2 | 320.7 | 3.8 | 301.9 | 300.9 | 233.2 | 0.1 | 209.6 | . |
| 2002 IV | 320.2 | 421.9 | 321.7 | 3.4 | 303.2 | 304.1 | 231.1 | -1.6 | 225.9 | . |
| 2003 I | 320.2 | 444.4 | 323.5 | 3.6 | 312.1 | 301.7 | 226.3 | -3.6 | 218.1 | . |
| 2003 II | 321.0 | 421.0 | 322.9 | 2.5 | 313.2 | 305.4 | 227.2 | -2.9 | 211.9 | . |
| 2003 III | 323.2 | 434.0 | 325.4 | 1.4 | 321.3 | 308.1 | 229.1 | -1.8 | 219.0 | . |
| 2003 IV | 325.7 | 430.3 | 327.3 | 1.7 | 318.4 | 311.0 | 226.0 | -2.2 | 222.1 | . |

¹ Veränderung gegenüber dem Vorjahr.
Variation par rapport à l'année précédente.

O5 Lohnindizes Indices des salaires

1993 = 100

Nach Geschlecht / Selon le sexe

| Jahr Année | Arbeitnehmer Travailleurs | | | | Frauen Femmes | | | | Männer Hommes | | | |
|---------------|------------------------------|----------------|-------|----------------|------------------|----------------|-------|----------------|------------------|----------------|-------|----------------|
| | Total | | | | | | | | | | | |
| | nominal | % ¹ | real | % ¹ | nominal | % ¹ | real | % ¹ | nominal | % ¹ | real | % ¹ |
| | nominal | | réel | | nominal | | réel | | nominal | | réel | |
| | 1 | 2 | 3 | 4 | 5 | 6 | 7 | 8 | 9 | 10 | 11 | 12 |
| 1995 | 102.8 | 1.3 | 100.1 | -0.5 | 103.1 | 1.8 | 100.4 | — | 102.6 | 1.1 | 99.9 | -0.6 |
| 1996 | 104.1 | 1.3 | 100.5 | 0.5 | 104.6 | 1.4 | 101.1 | 0.6 | 103.9 | 1.2 | 100.4 | 0.4 |
| 1997 | 104.6 | 0.5 | 100.5 | — | 105.3 | 0.6 | 101.2 | 0.1 | 104.3 | 0.4 | 100.3 | -0.1 |
| 1998 | 105.3 | 0.7 | 101.2 | 0.6 | 105.8 | 0.5 | 101.7 | 0.5 | 105.1 | 0.7 | 101.0 | 0.7 |
| 1999 | 105.6 | 0.3 | 100.6 | -0.5 | 106.5 | 0.7 | 101.6 | -0.1 | 105.2 | 0.1 | 100.3 | -0.7 |
| 2000 | 106.9 | 1.3 | 100.3 | -0.3 | 108.2 | 1.6 | 101.6 | — | 106.5 | 1.2 | 99.9 | -0.4 |
| 2001 | 109.6 | 2.5 | 101.8 | 1.5 | 110.9 | 2.5 | 103.1 | 1.5 | 109.1 | 2.5 | 101.4 | 1.5 |
| 2002 | 111.5 | 1.8 | 103.0 | 1.1 | 113.5 | 2.3 | 104.8 | 1.6 | 110.9 | 1.6 | 102.4 | 1.0 |

Nach Wirtschaftssectoren/Wirtschaftszweigen (NOGA) / Par secteurs/activités économiques (NOGA)

| Jahr Année | Alle Sektoren Tous les secteurs | | davon / dont | | davon / dont | | davon / dont | | | |
|---------------|------------------------------------|-------|-----------------------|-------|--------------|-------|---|-------|----------------------------|-------|
| | Total | | Sektor 2 Secteur 2 | | Total | | Verarbeitendes Gewerbe; Industrie Industries manufacturières | | Baugewerbe Construction | |
| | NOGA 01-93 | | NOGA 10-45 | | NOGA 15-37 | | NOGA 45 | | | |
| | nominal | real | nominal | real | nominal | real | nominal | real | nominal | real |
| | nominal | réel | nominal | réel | nominal | réel | nominal | réel | nominal | réel |
| | 1 | 2 | 3 | 4 | 5 | 6 | 7 | 8 | 9 | 10 |
| 1995 | 102.8 | 100.1 | 102.9 | 100.2 | 102.7 | 100.0 | 103.2 | 100.5 | 102.7 | 100.0 |
| 1996 | 104.1 | 100.5 | 104.1 | 100.6 | 103.9 | 100.4 | 104.5 | 100.9 | 104.1 | 100.5 |
| 1997 | 104.6 | 100.5 | 104.4 | 100.3 | 104.2 | 100.2 | 104.7 | 100.7 | 104.6 | 100.5 |
| 1998 | 105.3 | 101.2 | 105.0 | 100.9 | 105.0 | 100.9 | 105.1 | 101.0 | 105.3 | 101.2 |
| 1999 | 105.6 | 100.6 | 105.0 | 100.1 | 105.2 | 100.3 | 104.6 | 99.7 | 105.6 | 100.6 |
| 2000 | 106.9 | 100.3 | 106.6 | 100.0 | 106.6 | 100.0 | 106.5 | 100.0 | 106.9 | 100.3 |
| 2001 | 109.6 | 101.8 | 109.5 | 101.7 | 109.5 | 101.7 | 109.5 | 101.7 | 109.6 | 101.8 |
| 2002 | 111.5 | 103.0 | 111.3 | 102.8 | 111.4 | 102.9 | 111.2 | 102.7 | 111.5 | 103.0 |

| Jahr Année | Sektor 3 Secteur 3 | | davon / dont | | davon / dont | | davon / dont | |
|---------------|-----------------------|-------|---|-------|--|-------|--|-------|
| | Total | | Handel, Reparatur, Gastgewerbe Commerce, réparation, hôtellerie et restauration | | Verkehr, Nachrichtenübermittlung Transports et communications | | Kredit-, Versicherungsgewerbe; Immobilien, Informatik, F & E Intermediation financière, assurances; immobilier, informatique, R et D | |
| | NOGA 50-93 | | NOGA 50-55 | | NOGA 60-64 | | NOGA 65-74 | |
| | nominal | real | nominal | real | nominal | real | nominal | real |
| | nominal | réel | nominal | réel | nominal | réel | nominal | réel |
| | 9 | 10 | 11 | 12 | 13 | 14 | 15 | 16 |
| 1995 | 102.7 | 100.0 | 102.8 | 100.1 | 101.4 | 98.7 | 103.1 | 100.4 |
| 1996 | 104.1 | 100.5 | 103.9 | 100.3 | 103.9 | 100.4 | 105.0 | 101.5 |
| 1997 | 104.7 | 100.7 | 104.2 | 100.2 | 103.4 | 99.4 | 107.3 | 103.2 |
| 1998 | 105.5 | 101.3 | 105.0 | 100.9 | 104.7 | 100.6 | 107.8 | 103.6 |
| 1999 | 106.0 | 101.0 | 105.9 | 100.9 | 104.2 | 99.3 | 109.3 | 104.2 |
| 2000 | 107.2 | 100.6 | 106.9 | 100.4 | 104.5 | 98.1 | 111.6 | 104.7 |
| 2001 | 109.6 | 101.9 | 109.5 | 101.8 | 106.1 | 98.6 | 115.1 | 107.0 |
| 2002 | 111.7 | 103.1 | 111.6 | 103.1 | 108.3 | 100.0 | 117.0 | 108.1 |

¹ Veränderung gegenüber dem Vorjahr.
Variation par rapport à l'année précédente.

P1 Bruttoinlandprodukt nach Verwendungsart – nominal Produit intérieur brut selon son affectation – En termes nominaux

Zu laufenden Preisen / Aux prix courants

In Millionen Franken / En millions de francs

| Jahr ¹ Quartal ¹ | Verbrauch von gebietsansässigen privaten Haushalten und POoE ² | Verbrauch von öffentlichen Haushalten und Sozialversicherungen | Bruttoinvestitionen Formation brute de capital | | Inlandnachfrage | |
|--|--|---|---|---|-----------------------------------|---------|
| | | | davon / dont | | Demande intérieure | |
| Année ¹ Trimestre ¹ | Consommation finale des ménages et des ISBLSM ² | Consommation finale des administrations publiques et des assurances sociales | Anlageinvestitionen Formation de capital fixe | Ausrüstungs- investitionen Biens d'équipement | Bauinvestitionen Constructions | |
| | 1 | 2 | 3 | 4 | 5 | 6 |
| 1994 | 211 182 | 54 849 | 75 728 | 33 280 | 45 437 | 341 759 |
| 1995 | 216 053 | 55 025 | 78 208 | 33 830 | 43 814 | 349 286 |
| 1996 | 219 780 | 56 643 | 74 089 | 33 945 | 39 940 | 350 511 |
| 1997 | 224 249 | 55 842 | 73 382 | 34 747 | 38 141 | 353 472 |
| 1998 | 228 952 | 56 808 | 75 224 | 37 808 | 38 209 | 360 984 |
| 1999 | 234 716 | 57 299 | 75 743 | 40 219 | 37 837 | 367 758 |
| 2000 | 241 954 | 59 688 | 82 977 | 43 501 | 40 567 | 384 619 |
| 2001 | 248 925 | 61 728 | 80 764 | 42 159 | 40 518 | 391 417 |
| 2002 | 252 671 | 63 533 | 73 169 | 37 823 | 40 922 | 389 373 |
| 2003 | . | . | . | . | . | . |
| 2001 IV | 62 629 | 15 386 | 20 612 | 11 020 | 10 177 | 98 627 |
| 2002 I | 64 372 | 15 769 | 11 596 | 8 424 | 8 083 | 91 736 |
| 2002 II | 61 512 | 15 775 | 23 193 | 9 293 | 11 172 | 100 481 |
| 2002 III | 63 360 | 16 017 | 19 213 | 9 638 | 11 492 | 98 590 |
| 2002 IV | 63 427 | 15 972 | 19 167 | 10 468 | 10 175 | 98 566 |
| 2003 I | 65 238 | 16 103 | 11 151 | 8 164 | 7 987 | 92 492 |
| 2003 II | 62 468 | 16 172 | 19 117 | 8 617 | 10 953 | 97 757 |
| 2003 III | 64 481 | 16 383 | 18 199 | 9 354 | 11 446 | 99 063 |
| 2003 IV | .. | .. | .. | .. | .. | .. |

Veränderung gegenüber dem Vorjahr / Variation par rapport à l'année précédente

In Prozent / En pour-cent

| | | | | | | |
|----------|-----|------|-------|-------|------|------|
| 1994 | 2.1 | 2.6 | 3.9 | 1.0 | 7.0 | 2.6 |
| 1995 | 2.3 | 0.3 | 3.3 | 1.7 | -3.6 | 2.2 |
| 1996 | 1.7 | 2.9 | -5.3 | 0.3 | -8.8 | 0.4 |
| 1997 | 2.0 | -1.4 | -1.0 | 2.4 | -4.5 | 0.8 |
| 1998 | 2.1 | 1.7 | 2.5 | 8.8 | 0.2 | 2.1 |
| 1999 | 2.5 | 0.9 | 0.7 | 6.4 | -1.0 | 1.9 |
| 2000 | 3.1 | 4.2 | 9.6 | 8.2 | 7.2 | 4.6 |
| 2001 | 2.9 | 3.4 | -2.7 | -3.1 | -0.1 | 1.8 |
| 2002 | 1.5 | 2.9 | -9.4 | -10.3 | 1.0 | -0.5 |
| 2003 | .. | .. | .. | .. | .. | .. |
| 2001 IV | 2.0 | 2.0 | -11.1 | -13.7 | -2.0 | -1.0 |
| 2002 I | 2.0 | 0.5 | -18.9 | -14.4 | -0.4 | -1.4 |
| 2002 II | 1.3 | 3.4 | -2.5 | -14.3 | 3.0 | 0.7 |
| 2002 III | 1.4 | 4.0 | -12.9 | -7.7 | 1.0 | -1.4 |
| 2002 IV | 1.3 | 3.8 | -7.0 | -5.0 | -0.0 | -0.1 |
| 2003 I | 1.3 | 2.1 | -3.8 | -3.1 | -1.2 | 0.8 |
| 2003 II | 1.6 | 2.5 | -17.6 | -7.3 | -2.0 | -2.7 |
| 2003 III | 1.8 | 2.3 | -5.3 | -2.9 | -0.4 | 0.5 |
| 2003 IV | .. | .. | .. | .. | .. | .. |

| Jahr ¹ Quartal ¹ | Ausfuhr von Waren und Dienstleistungen (inkl. Fremdenverkehr) Exportations de biens et de services (tourisme inclus) | | Gesamtnachfrage | abzüglich: Einfuhr von Waren und Dienstleistungen (inkl. Fremdenverkehr) moins: importations de biens et de services (tourisme inclus) | | Bruttoinlandprodukt zu Marktpreisen |
|---|---|------------------------------------|-----------------|---|--|--|
| | Année ¹ Trimestre ¹ | davon / dont | Demande globale | davon / dont | Produit intérieur brut aux prix du marché | |
| Ausfuhr von Waren ³ | | Einfuhr von Waren ³ | | | | |
| | Exportations de biens ³ | Importations de biens ³ | | | | |
| | 7 | 8 | 9 | 10 | 11 | 12 |
| 1994 | 121 390 | 93 774 | 463 149 | 105 686 | 91 822 | 357 463 |
| 1995 | 123 277 | 95 622 | 472 563 | 109 234 | 95 099 | 363 329 |
| 1996 | 127 052 | 97 756 | 477 563 | 111 730 | 96 328 | 365 833 |
| 1997 | 141 842 | 108 930 | 495 315 | 123 943 | 107 670 | 371 372 |
| 1998 | 148 089 | 113 408 | 509 073 | 129 085 | 111 698 | 379 989 |
| 1999 | 157 687 | 118 887 | 525 445 | 136 928 | 118 800 | 388 518 |
| 2000 | 178 214 | 134 080 | 562 833 | 157 061 | 136 976 | 405 772 |
| 2001 | 180 625 | 139 131 | 572 042 | 158 177 | 138 714 | 413 866 |
| 2002 | 176 593 | 137 324 | 565 966 | 148 669 | 131 236 | 417 297 |
| 2003 | . | . | . | . | . | . |
| 2001 IV | 43 850 | 34 781 | 142 477 | 37 781 | 33 461 | 104 696 |
| 2002 I | 44 217 | 33 540 | 135 954 | 36 689 | 33 156 | 99 264 |
| 2002 II | 44 697 | 35 598 | 145 178 | 38 945 | 34 338 | 106 233 |
| 2002 III | 44 477 | 33 514 | 143 066 | 36 891 | 31 527 | 106 175 |
| 2002 IV | 43 202 | 34 672 | 141 768 | 36 144 | 32 215 | 105 625 |
| 2003 I | 43 741 | 33 290 | 136 232 | 36 728 | 33 263 | 99 504 |
| 2003 II | 43 239 | 33 816 | 140 996 | 36 131 | 31 471 | 104 865 |
| 2003 III | 44 247 | 33 381 | 143 310 | 37 178 | 31 738 | 106 132 |
| 2003 IV | .. | .. | .. | .. | .. | .. |

| | | | | | | |
|----------|------|------|------|------|------|------|
| 1994 | 2.3 | 4.0 | 2.5 | 3.6 | 4.0 | 2.2 |
| 1995 | 1.6 | 2.0 | 2.0 | 3.4 | 3.6 | 1.6 |
| 1996 | 3.1 | 2.2 | 1.1 | 2.3 | 1.3 | 0.7 |
| 1997 | 11.6 | 11.4 | 3.7 | 10.9 | 11.8 | 1.5 |
| 1998 | 4.4 | 4.1 | 2.8 | 4.1 | 3.7 | 2.3 |
| 1999 | 6.5 | 4.8 | 3.2 | 6.1 | 6.4 | 2.2 |
| 2000 | 13.0 | 12.8 | 7.1 | 14.7 | 15.3 | 4.4 |
| 2001 | 1.4 | 3.8 | 1.6 | 0.7 | 1.3 | 2.0 |
| 2002 | -2.2 | -1.3 | -1.1 | -6.0 | -5.4 | 0.8 |
| 2003 | .. | .. | .. | .. | .. | .. |
| 2001 IV | -4.7 | -2.3 | -2.2 | -8.7 | -8.7 | 0.4 |
| 2002 I | -4.6 | -5.8 | -2.5 | -9.0 | -8.6 | 0.1 |
| 2002 II | -3.2 | 0.2 | -0.5 | -4.9 | -3.8 | 1.2 |
| 2002 III | 0.5 | 1.0 | -0.8 | -5.8 | -5.2 | 1.1 |
| 2002 IV | -1.5 | -0.3 | -0.5 | -4.3 | -3.7 | 0.9 |
| 2003 I | -1.1 | -0.7 | 0.2 | 0.1 | 0.3 | 0.2 |
| 2003 II | -3.3 | -5.0 | -2.9 | -7.2 | -8.4 | -1.3 |
| 2003 III | -0.5 | -0.4 | 0.2 | 0.8 | 0.7 | -0.0 |
| 2003 IV | .. | .. | .. | .. | .. | .. |

¹ 2000, 2001 und 2002: provisorische Werte.
2000, 2001 et 2002: chiffres provisoires.

² POoE: Private Organisationen ohne Erwerbscharakter.
ISBLSM: Institutions sans but lucratif au service des ménages.

³ Ausfuhr und Einfuhr ohne Edelmetalle, Edel- und Schmucksteine sowie Kunstgegenstände und Antiquitäten. Bis zum Statistischen Monatsheft März 2002 wurde die Ausfuhr und Einfuhr einschliesslich der erwähnten Positionen publiziert. Die Änderung beeinflusst auch die in den Bruttoinvestitionen enthaltene Vorratsveränderung, die als Residualgrösse berechnet wird.
Les exportations et les importations, à l'exception des métaux précieux, des pierres gemmes, des objets d'art et des antiquités. Jusqu'en mars 2002, ces positions étaient incluses dans les exportations et les importations. Cette modification influe également sur la variation des stocks, qui est comprise dans la formation brut de capital et qui est un valeur résiduelle.

P2 Bruttoinlandprodukt nach Verwendungsart – real Produit intérieur brut selon son affectation – En termes réels

Veränderung gegenüber dem entsprechenden Vorjahresquartal / Variation par rapport au trimestre correspondant de l'année précédente

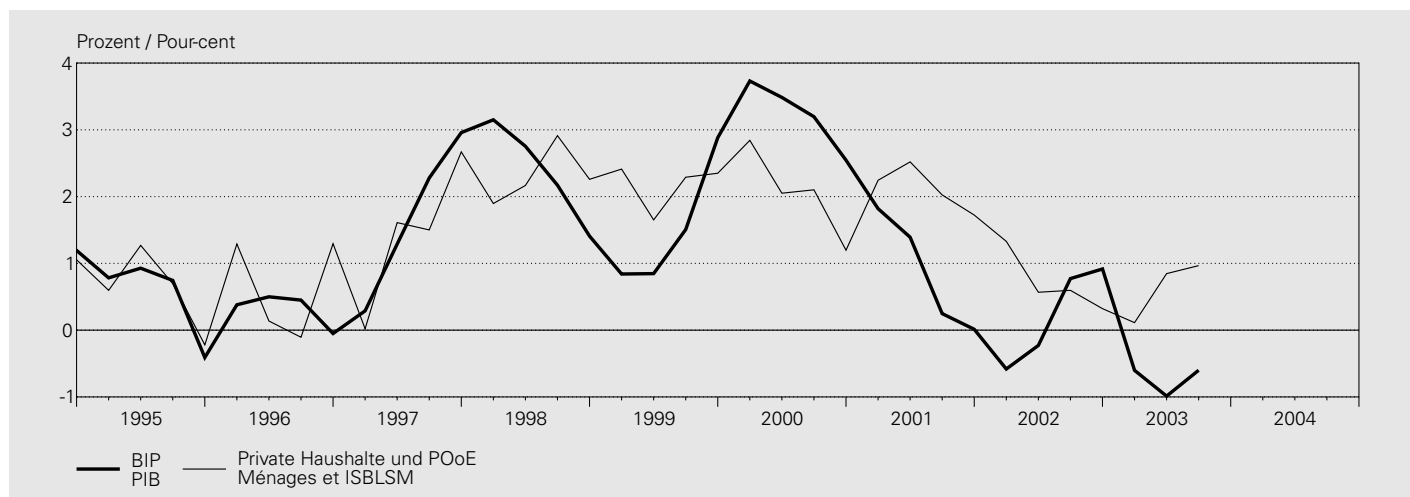

Zu Preisen von 1990 / Aux prix de 1990

In Millionen Franken / En millions de francs

| Jahr ¹ Quartal ¹ | Verbrauch von gebietsansässigen privaten Haushalten und POoE ² | Verbrauch von öffentlichen Haushalten und Sozialversicherungen | Bruttoinvestitionen Formation brute de capital | | | Inlandnachfrage |
|--|---|--|---|-----------------------------------|--------------------|-----------------|
| | | | davon / dont | | Demande intérieure | |
| Année ¹ Trimestre ¹ | Consommation finale des ménages et des ISBLSM ² | Consommation finale des administrations publiques et des assurances sociales | Anlageinvestitionen Formation de capital fixe | | | 6 |
| | | | Ausrüstungs- investitionen Biens d'équipement | Bauinvestitionen Constructions | | |
| | 1 | 2 | 3 | 4 | 5 | 6 |
| 1994 | 182 932 | 49 354 | 77 586 | 33 306 | 47 450 | 309 873 |
| 1995 | 183 990 | 49 320 | 82 498 | 36 532 | 45 655 | 315 807 |
| 1996 | 185 204 | 50 322 | 80 694 | 37 430 | 42 823 | 316 220 |
| 1997 | 187 880 | 50 321 | 80 653 | 39 266 | 42 184 | 318 855 |
| 1998 | 192 216 | 50 967 | 86 729 | 42 757 | 42 370 | 329 912 |
| 1999 | 196 406 | 51 600 | 90 069 | 46 457 | 40 987 | 338 075 |
| 2000 | 200 420 | 52 674 | 93 582 | 50 524 | 42 000 | 346 676 |
| 2001 | 204 677 | 53 917 | 90 672 | 48 783 | 40 669 | 349 266 |
| 2002 | 206 122 | 54 923 | 83 994 | 44 260 | 41 531 | 345 038 |
| 2003 | . | . | . | . | . | . |
| 2001 IV | 51 840 | 13 476 | 22 020 | 12 826 | 10 257 | 87 337 |
| 2002 I | 52 594 | 13 630 | 15 949 | 9 803 | 8 086 | 82 173 |
| 2002 II | 50 080 | 13 619 | 25 568 | 10 796 | 11 281 | 89 267 |
| 2002 III | 51 441 | 13 848 | 21 815 | 11 345 | 11 729 | 87 103 |
| 2002 IV | 52 007 | 13 826 | 20 662 | 12 316 | 10 435 | 86 495 |
| 2003 I | 52 654 | 13 857 | 15 546 | 9 652 | 8 140 | 82 057 |
| 2003 II | 50 504 | 13 905 | 21 565 | 10 008 | 11 282 | 85 974 |
| 2003 III | 51 937 | 14 129 | 20 813 | 11 109 | 11 902 | 86 880 |
| 2003 IV | .. | .. | .. | .. | .. | .. |

Veränderung gegenüber dem Vorjahr / Variation par rapport à l'année précédente

In Prozent / En pour-cent

| | | | | | | |
|----------|-----|------|-------|-------|------|------|
| 1994 | 1.0 | 2.0 | 6.6 | 5.8 | 7.0 | 2.5 |
| 1995 | 0.6 | -0.1 | 6.3 | 9.7 | -3.8 | 1.9 |
| 1996 | 0.7 | 2.0 | -2.2 | 2.5 | -6.2 | 0.1 |
| 1997 | 1.4 | -0.0 | -0.1 | 4.9 | -1.5 | 0.8 |
| 1998 | 2.3 | 1.3 | 7.5 | 8.9 | 0.4 | 3.5 |
| 1999 | 2.2 | 1.2 | 3.9 | 8.7 | -3.3 | 2.5 |
| 2000 | 2.0 | 2.1 | 3.9 | 8.8 | 2.5 | 2.5 |
| 2001 | 2.1 | 2.4 | -3.1 | -3.4 | -3.2 | 0.7 |
| 2002 | 0.7 | 1.9 | -7.4 | -9.3 | 2.1 | -1.2 |
| 2003 | .. | .. | .. | .. | .. | .. |
| 2001 IV | 1.7 | 1.8 | -10.5 | -13.1 | -3.7 | -1.7 |
| 2002 I | 1.3 | -0.7 | -13.1 | -13.8 | -0.6 | -2.1 |
| 2002 II | 0.6 | 2.5 | -2.0 | -13.5 | 4.1 | 0.1 |
| 2002 III | 0.6 | 3.1 | -9.9 | -6.2 | 2.5 | -1.9 |
| 2002 IV | 0.3 | 2.6 | -6.2 | -4.0 | 1.7 | -1.0 |
| 2003 I | 0.1 | 1.7 | -2.5 | -1.5 | 0.7 | -0.1 |
| 2003 II | 0.8 | 2.1 | -15.7 | -7.3 | 0.0 | -3.7 |
| 2003 III | 1.0 | 2.0 | -4.6 | -2.1 | 1.5 | -0.3 |
| 2003 IV | .. | .. | .. | .. | .. | .. |

¹ 2000, 2001 und 2002: provisorische Werte.
2000, 2001 et 2002: chiffres provisoires.

² POoE: Private Organisationen ohne Erwerbscharakter.
ISBLSM: Institutions sans but lucratif au service des ménages.

Veränderung gegenüber dem entsprechenden Vorjahresquartal / Variation par rapport au trimestre correspondant de l'année précédente

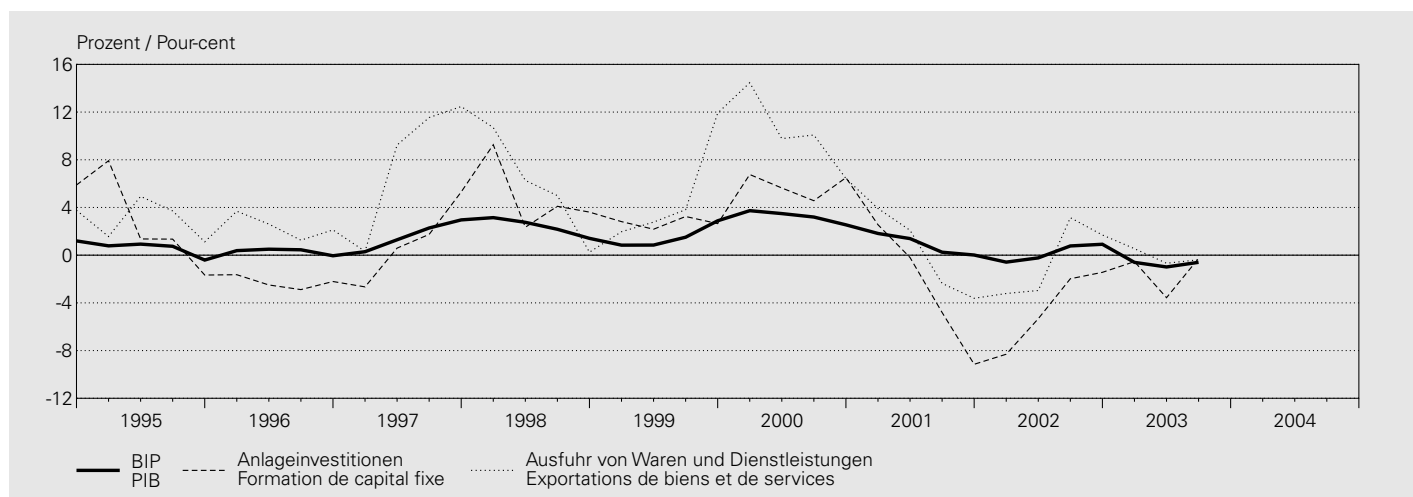

| Jahr ¹ Quartal ¹ | Ausfuhr von Waren und Dienstleistungen (inkl. Fremdenverkehr) Exportations de biens et de services (tourisme inclus) | | Gesamtnachfrage Demande globale | abzüglich: Einfuhr von Waren und Dienstleistungen (inkl. Fremdenverkehr) moins: importations de biens et de services (tourisme inclus) | | Bruttoinlandprodukt zu Marktpreisen Produit intérieur brut aux prix du marché |
|--|---|---------|--|---|---------|--|
| | davon / dont | | | davon / dont | | |
| Année ¹ Trimestre ¹ | 7 | 8 | 9 | 10 | 11 | 12 |
| 1994 | 114 398 | 91 013 | 424 270 | 109 752 | 96 384 | 314 518 |
| 1995 | 117 592 | 94 738 | 433 399 | 117 296 | 102 050 | 316 104 |
| 1996 | 120 430 | 96 535 | 436 650 | 119 539 | 103 651 | 317 111 |
| 1997 | 130 533 | 103 871 | 449 387 | 126 815 | 110 976 | 322 572 |
| 1998 | 137 557 | 109 394 | 467 469 | 137 301 | 120 248 | 330 167 |
| 1999 | 144 632 | 113 283 | 482 706 | 147 488 | 130 205 | 335 219 |
| 2000 | 159 182 | 123 847 | 505 859 | 159 818 | 141 738 | 346 040 |
| 2001 | 159 106 | 126 415 | 508 371 | 159 388 | 142 019 | 348 983 |
| 2002 | 158 500 | 127 761 | 503 538 | 153 754 | 138 203 | 349 784 |
| 2003 | . | . | . | . | . | . |
| 2001 IV | 39 834 | 32 567 | 127 171 | 38 710 | 35 018 | 88 461 |
| 2002 I | 39 405 | 31 031 | 121 578 | 38 245 | 35 184 | 83 332 |
| 2002 II | 38 798 | 31 725 | 128 065 | 39 658 | 35 426 | 88 408 |
| 2002 III | 39 789 | 31 235 | 126 892 | 38 120 | 33 195 | 88 772 |
| 2002 IV | 40 508 | 33 770 | 127 003 | 37 731 | 34 397 | 89 271 |
| 2003 I | 39 621 | 31 561 | 121 678 | 38 847 | 35 767 | 82 831 |
| 2003 II | 38 536 | 31 209 | 124 510 | 36 976 | 32 646 | 87 534 |
| 2003 III | 39 635 | 31 161 | 126 515 | 38 275 | 33 342 | 88 240 |
| 2003 IV | .. | .. | .. | .. | .. | .. |

| | | | | | | |
|----------|------|------|------|------|------|------|
| 1994 | 2.7 | 4.8 | 2.6 | 8.9 | 9.2 | 0.5 |
| 1995 | 2.8 | 4.1 | 2.2 | 6.9 | 5.9 | 0.5 |
| 1996 | 2.4 | 1.9 | 0.8 | 1.9 | 1.6 | 0.3 |
| 1997 | 8.4 | 7.6 | 2.9 | 6.1 | 7.1 | 1.7 |
| 1998 | 5.4 | 5.3 | 4.0 | 8.3 | 8.4 | 2.4 |
| 1999 | 5.1 | 3.6 | 3.3 | 7.4 | 8.3 | 1.5 |
| 2000 | 10.1 | 9.3 | 4.8 | 8.4 | 8.9 | 3.2 |
| 2001 | -0.0 | 2.1 | 0.5 | -0.3 | 0.2 | 0.9 |
| 2002 | -0.4 | 1.1 | -1.0 | -3.5 | -2.7 | 0.2 |
| 2003 | .. | .. | .. | .. | .. | .. |
| 2001 IV | -3.6 | -1.1 | -2.3 | -7.2 | -7.1 | 0.0 |
| 2002 I | -3.2 | -3.9 | -2.5 | -6.4 | -5.8 | -0.6 |
| 2002 II | -3.0 | 0.4 | -0.9 | -2.2 | -1.0 | -0.2 |
| 2002 III | 3.1 | 4.3 | -0.4 | -2.9 | -2.0 | 0.8 |
| 2002 IV | 1.7 | 3.7 | -0.1 | -2.5 | -1.8 | 0.9 |
| 2003 I | 0.5 | 1.7 | 0.1 | 1.6 | 1.7 | -0.6 |
| 2003 II | -0.7 | -1.6 | -2.8 | -6.8 | -7.8 | -1.0 |
| 2003 III | -0.4 | -0.2 | -0.3 | 0.4 | 0.4 | -0.6 |
| 2003 IV | .. | .. | .. | .. | .. | .. |

³ Ausfuhr und Einfuhr ohne Edelmetalle, Edel- und Schmucksteine sowie Kunstgegenstände und Antiquitäten. Bis zum Statistischen Monatsheft März 2002 wurde die Ausfuhr und Einfuhr einschliesslich der erwähnten Positionen publiziert. Die Änderung beeinflusst auch die in den Bruttoinvestitionen enthaltene Vorratsveränderung, die als Residualgrösse berechnet wird.
Les exportations et les importations, à l'exception des métaux précieux, des pierres gemmes, des objets d'art et des antiquités. Jusqu'en mars 2002, ces positions étaient incluses dans les exportations et les importations. Cette modification influe également sur la variation des stocks, qui est comprise dans la formation brut de capital et qui est un valeur résiduelle.

P3 Bruttosozialprodukt nach Einkommensart¹ Produit national brut, selon le genre de revenus¹

Zu laufenden Preisen / Aux prix courants

In Millionen Franken / En millions de francs

| Jahr ¹ | Arbeitnehmer- einkommen | Geschäfts- einkommen der Selbständigen | Vermögens- und Mietzins- einkommen der privaten Haushalte | Unverteilte Unternehmens- einkommen | Direkte Steuern der Kapital- gesellschaften (inkl. laufende Übertragungen) | Vermögens- und Erwerbs- einkommen des Staates | abzüglich: Zinsen der öffentlichen Schuld |
|--------------------|------------------------------|--|--|---|--|---|--|
| Année ¹ | Rémunération des salariés | Revenu d'exploitation des indépendants | Revenu de la propriété des ménages (y compris location d'immeubles) | Epargne des sociétés | Impôts directs frappant les sociétés (y compris transferts courants) | Revenu de la propriété et de l'entreprise échéant à l'Etat | moins: intérêts de la dette publique |
| | 1 | 2 | 3 | 4 | 5 | 6 | 7 |
| 1993 | 212 493 | 13 409 | 29 833 | 8 332 | 7 616 | 4 986 | 6 932 |
| 1994 | 214 748 | 16 163 | 27 987 | 10 054 | 8 113 | 5 518 | 7 615 |
| 1995 | 220 583 | 14 438 | 29 595 | 13 289 | 7 930 | 5 773 | 7 817 |
| 1996 | 222 123 | 15 624 | 30 246 | 15 201 | 7 836 | 5 298 | 7 634 |
| 1997 | 227 001 | 15 091 | 29 842 | 25 287 | 7 729 | 5 381 | 7 842 |
| 1998 | 231 465 | 13 705 | 31 590 | 27 753 | 8 658 | 5 860 | 8 021 |
| 1999 | 235 773 | 12 557 | 31 445 | 27 741 | 9 635 | 6 224 | 8 113 |
| 2000 | 245 653 | 21 448 | 24 066 | 29 642 | 10 596 | 7 500 | 7 945 |
| 2001 | 258 189 | 20 460 | 23 832 | 12 686 | 10 618 | 6 832 | 7 531 |
| 2002 | .. | .. | .. | .. | .. | .. | .. |

Veränderung gegenüber dem Vorjahr / Variation par rapport à l'année précédente

In Prozent / En pour-cent

| | | | | | | | |
|------|-----|-------|-------|-------|------|------|------|
| 1993 | 0.9 | 27.3 | 1.9 | 24.3 | -3.2 | 21.4 | 7.4 |
| 1994 | 1.1 | 20.5 | -6.2 | 20.7 | 6.5 | 10.7 | 9.9 |
| 1995 | 2.7 | -10.7 | 5.7 | 32.2 | -2.3 | 4.6 | 2.7 |
| 1996 | 0.7 | 8.2 | 2.2 | 14.4 | -1.2 | -8.2 | -2.3 |
| 1997 | 2.2 | -3.4 | -1.3 | 66.4 | -1.4 | 1.6 | 2.7 |
| 1998 | 2.0 | -9.2 | 5.9 | 9.8 | 12.0 | 8.9 | 2.3 |
| 1999 | 1.9 | -8.4 | -0.5 | -0.0 | 11.3 | 6.2 | 1.1 |
| 2000 | 4.2 | 70.8 | -23.5 | 6.9 | 10.0 | 20.5 | -2.1 |
| 2001 | 5.1 | -4.6 | -1.0 | -57.2 | 0.2 | -8.9 | -5.2 |
| 2002 | .. | .. | .. | .. | .. | .. | .. |

| Jahr ¹ | Vermögens- und Erwerbs- einkommen der Sozial- versicherungen | Volks- einkommen | Indirekte Steuern | abzüglich: Subventionen | Nettosozialprodukt zu Marktpreisen | Abschreibungen | Brutto- sozialprodukt zu Marktpreisen |
|--------------------|--|---------------------|-------------------|----------------------------|---|---------------------------------|--|
| Année ¹ | Revenu de la propriété et de l'entreprise échéant aux assurances sociales | Revenu national | Impôts indirects | moins: subventions | Produit national net aux prix du marché | Consommation de capital fixe | Produit national brut aux prix du marché |
| | 8 | 9 | 10 | 11 | 12 | 13 | 14 |
| 1993 | 17 205 | 286 941 | 22 040 | 7 283 | 301 698 | 63 497 | 365 195 |
| 1994 | 17 117 | 292 085 | 22 480 | 7 392 | 307 173 | 62 861 | 370 034 |
| 1995 | 17 028 | 300 819 | 25 272 | 7 444 | 318 647 | 60 411 | 379 058 |
| 1996 | 17 084 | 305 778 | 25 469 | 8 111 | 323 136 | 59 743 | 382 879 |
| 1997 | 17 677 | 320 166 | 26 208 | 8 032 | 338 342 | 58 753 | 397 096 |
| 1998 | 17 803 | 328 812 | 28 557 | 9 503 | 347 866 | 59 914 | 407 779 |
| 1999 | 18 342 | 333 603 | 30 472 | 7 063 | 357 012 | 62 183 | 419 195 |
| 2000 | 18 582 | 349 541 | 34 151 | 6 953 | 376 739 | 66 305 | 443 045 |
| 2001 | 15 934 | 341 020 | 33 971 | 7 372 | 367 619 | 69 797 | 437 416 |
| 2002 | .. | .. | .. | .. | .. | .. | .. |

Veränderung gegenüber dem Vorjahr / Variation par rapport à l'année précédente

In Prozent / En pour-cent

| | | | | | | | |
|------|-------|------|------|-------|------|------|------|
| 1993 | 3.3 | 2.8 | 4.8 | 2.9 | 2.9 | 1.4 | 2.6 |
| 1994 | -0.5 | 1.8 | 2.0 | 1.5 | 1.8 | -1.0 | 1.3 |
| 1995 | -0.5 | 3.0 | 12.4 | 0.7 | 3.7 | -3.9 | 2.4 |
| 1996 | 0.3 | 1.6 | 0.8 | 9.0 | 1.4 | -1.1 | 1.0 |
| 1997 | 3.5 | 4.7 | 2.9 | -1.0 | 4.7 | -1.7 | 3.7 |
| 1998 | 0.7 | 2.7 | 9.0 | 18.3 | 2.8 | 2.0 | 2.7 |
| 1999 | 3.0 | 1.5 | 6.7 | -25.7 | 2.6 | 3.8 | 2.8 |
| 2000 | 1.3 | 4.8 | 12.1 | -1.6 | 5.5 | 6.6 | 5.7 |
| 2001 | -14.3 | -2.4 | -0.5 | 6.0 | -2.4 | 5.3 | -1.3 |
| 2002 | .. | .. | .. | .. | .. | .. | .. |

¹ 2001: provisorische Werte.
2001: chiffres provisoires.

P4 Produktionskonto – Hauptaggregate, Gesamtwirtschaft Compte de production – Principaux agrégats, économie nationale

Zu laufenden Preisen / Aux prix courants

In Millionen Franken / En millions de francs

| Jahr ¹ | Produktion von Waren und Dienstleistungen | Vorleistungen | Bruttowert- schöpfung zu Marktpreisen (BIP) | Verfügbares Brutto- einkommen | Verbrauch von Gebiets- ansässigen | Bruttoanlage- investitionen | Bruttoersparnis | Finanzierungs- überschuss/ -defizit |
|--------------------|---|-------------------------------|--|-------------------------------------|---|------------------------------------|-----------------|---|
| Année ¹ | Production de biens et de services | Consommation intermédiaire | Valeur ajoutée brute aux prix du marché (PIB) | Revenu disponible brut | Consommation finale nationale | Formation brute de capital fixe | Epargne brute | Capacité (+) ou besoin (-) de financement |
| | 1 | 2 | 3 | 4 | 5 | 6 | 7 | 8 |
| 1993 | 635 507 | 300 552 | 349 799 | 361 421 | 260 250 | 75 420 | 101 172 | 28 873 |
| 1994 | 642 820 | 300 512 | 357 463 | 365 592 | 266 031 | 78 717 | 99 561 | 24 118 |
| 1995 | 654 817 | 309 614 | 363 329 | 374 597 | 271 078 | 77 644 | 103 519 | 25 823 |
| 1996 | 665 688 | 317 677 | 365 833 | 378 466 | 276 422 | 73 884 | 102 044 | 27 673 |
| 1997 | 683 426 | 330 069 | 371 372 | 392 615 | 280 091 | 72 888 | 112 525 | 37 422 |
| 1998 | 700 552 | 339 904 | 379 989 | 402 574 | 285 760 | 76 017 | 116 814 | 37 545 |
| 1999 | 711 863 | 344 665 | 388 518 | 413 842 | 292 015 | 78 055 | 121 827 | 45 716 |
| 2000 | 740 655 | 357 870 | 405 772 | 437 790 | 301 642 | 84 068 | 136 149 | 51 850 |
| 2001 | 758 434 | 367 904 | 413 866 | 432 862 | 310 653 | 82 677 | 122 209 | 36 382 |
| 2002 | . | . | . | . | . | . | . | . |

Veränderung gegenüber dem Vorjahr / Variation par rapport à l'année précédente

In Prozent / En pour-cent

| | | | | | | | | |
|------|-----|------|-----|------|-----|------|-------|-------|
| 1993 | 1.2 | 0.1 | 2.2 | 2.6 | 2.0 | -4.1 | 4.2 | 31.8 |
| 1994 | 1.2 | -0.0 | 2.2 | 1.2 | 2.2 | 4.4 | -1.6 | -16.5 |
| 1995 | 1.9 | 3.0 | 1.6 | 2.5 | 1.9 | -1.4 | 4.0 | 7.1 |
| 1996 | 1.7 | 2.6 | 0.7 | 1.0 | 2.0 | -4.8 | -1.4 | 7.2 |
| 1997 | 2.7 | 3.9 | 1.5 | 3.7 | 1.3 | -1.3 | 10.3 | 35.2 |
| 1998 | 2.5 | 3.0 | 2.3 | 2.5 | 2.0 | 4.3 | 3.8 | 0.3 |
| 1999 | 1.6 | 1.4 | 2.2 | 2.8 | 2.2 | 2.7 | 4.3 | 21.8 |
| 2000 | 4.0 | 3.8 | 4.4 | 5.8 | 3.3 | 7.7 | 11.8 | 13.4 |
| 2001 | 2.4 | 2.8 | 2.0 | -1.1 | 3.0 | -1.7 | -10.2 | -29.8 |
| 2002 | . | . | . | . | . | . | . | . |

Zu Preisen von 1990 / Aux prix de 1990

In Millionen Franken / En millions de francs

| Jahr ¹ | Produktion von Waren und Dienstleistungen | Vorleistungen | Bruttowertschöpfung zu Marktpreisen (BIP) | Verbrauch von Gebietsansässigen | Bruttoanlage- investitionen |
|--------------------|---|-------------------------------|--|------------------------------------|------------------------------------|
| Année ¹ | Production de biens et de services | Consommation intermédiaire | Valeur ajoutée brute aux prix du marché (PIB) | Consommation finale nationale | Formation brute de capital fixe |
| | 1 | 2 | 3 | 4 | 5 |
| 1993 | 574 443 | 274 809 | 312 852 | 229 484 | 75 797 |
| 1994 | 571 184 | 270 653 | 314 518 | 232 286 | 80 755 |
| 1995 | 580 694 | 279 103 | 316 104 | 233 310 | 82 187 |
| 1996 | 591 192 | 288 683 | 317 111 | 235 526 | 80 253 |
| 1997 | 610 356 | 302 914 | 322 572 | 238 202 | 81 450 |
| 1998 | 626 444 | 312 114 | 330 167 | 243 183 | 85 128 |
| 1999 | 639 842 | 320 999 | 335 219 | 248 006 | 87 444 |
| 2000 | 662 744 | 333 117 | 346 040 | 253 094 | 92 525 |
| 2001 | 671 461 | 339 141 | 348 983 | 258 593 | 89 451 |
| 2002 | . | . | . | . | . |

Veränderung gegenüber dem Vorjahr / Variation par rapport à l'année précédente

In Prozent / En pour-cent

| | | | | | |
|------|------|------|------|------|------|
| 1993 | -1.3 | -2.2 | -0.5 | -0.8 | -2.7 |
| 1994 | -0.6 | -1.5 | 0.5 | 1.2 | 6.5 |
| 1995 | 1.7 | 3.1 | 0.5 | 0.4 | 1.8 |
| 1996 | 1.8 | 3.4 | 0.3 | 0.9 | -2.4 |
| 1997 | 3.2 | 4.9 | 1.7 | 1.1 | 1.5 |
| 1998 | 2.6 | 3.0 | 2.4 | 2.1 | 4.5 |
| 1999 | 2.1 | 2.8 | 1.5 | 2.0 | 2.7 |
| 2000 | 3.6 | 3.8 | 3.2 | 2.1 | 5.8 |
| 2001 | 1.3 | 1.8 | 0.9 | 2.2 | -3.3 |
| 2002 | . | . | . | . | . |

¹ 2001: provisorische Werte.
2001: chiffres provisoires.

P5 Wichtige gesamtwirtschaftliche Pro-Kopf-Aggregate Principaux agrégats par personne

| Jahr ¹ Année ¹ | Pro Einwohner in Franken En francs par habitant | | | Pro beschäftigte Person in Franken En francs par personne occupée | | | | | Mittlere Wohnbe- völkerung | Vollzeit- äquivalente Beschäfti- gung | |
|---|--|--|--|--|--|--|--|--|--|--|-------|
| | Volksein- kommen | Verfü- gbares Ein- kommen der priva- ten Haus- halte und der POoE ² | Verbrauch der privaten Haushalte und der POoE ² | Brutto- inland- produkt | Produktivität Productivité | | | | Population résidante moyenne | Emplois en équi- valence plein temps | |
| | Revenu national | Revenu dis- ponible des ménages et ISBLSM ² | Consommation finale des ménages et ISBLSM ² | Produit intérieur brut | Gesamt- wirtschaft (= BIP) | Nichtfinan- zielle Unter- nehmungen | Finanz- institute | Versiche- rungs- institute | | | |
| | nominal | nominal | nominal | nominal ⁴ | real ^{3,4} réel ^{3,4} | real ^{3,4} réel ^{3,4} | real ^{3,4} réel ^{3,4} | real ^{3,4} réel ^{3,4} | in 1 000 ⁵ en 1 000 ⁵ | in 1 000 ⁴ en 1 000 ⁴ | |
| | 1 | 2 | 3 | 4 | 5 | 6 | 7 | 8 | 9 | 10 | 11 |
| 1993 | 41 056 | 33 185 | 29 586 | 25 914 | . | . | . | . | . | 6 989 | . |
| 1994 | 41 507 | 33 014 | 30 010 | 25 996 | . | . | . | . | . | 7 037 | . |
| 1995 | 42 483 | 33 678 | 30 512 | 25 984 | . | . | . | . | . | 7 081 | . |
| 1996 | 43 035 | 33 895 | 30 931 | 26 065 | . | . | . | . | . | 7 105 | . |
| 1997 | 45 009 | 35 082 | 31 525 | 26 412 | 118 126 | 102 604 | 91 262 | 254 693 | 127 723 | 7 113 | 3 144 |
| 1998 | 46 104 | 35 110 | 32 103 | 26 952 | 120 576 | 104 767 | 93 107 | 273 088 | 130 595 | 7 132 | 3 151 |
| 1999 | 46 547 | 35 945 | 32 751 | 27 405 | 122 293 | 105 516 | 93 487 | 273 054 | 132 077 | 7 167 | 3 177 |
| 2000 | 48 481 | 36 538 | 33 563 | 27 801 | 125 917 | 107 381 | 94 372 | 316 594 | 123 000 | 7 209 | 3 223 |
| 2001 | 46 970 | 38 470 | 34 282 | 28 188 | 127 600 | 107 596 | 96 494 | 269 951 | 104 292 | 7 261 | 3 243 |
| 2002 | . | . | . | . | . | . | . | . | . | . | . |

Veränderung gegenüber dem Vorjahr / Variation par rapport à l'année précédente

In Prozent / En pour-cent

| | | | | | | | | | | | |
|------|------|------|-----|------|-----|-----|-----|-------|-------|-----|-----|
| 1993 | 2.1 | 2.6 | 1.8 | -1.6 | . | . | . | . | . | 0.7 | . |
| 1994 | 1.1 | -0.5 | 1.4 | 0.3 | . | . | . | . | . | 0.7 | . |
| 1995 | 2.4 | 2.0 | 1.7 | -0.0 | . | . | . | . | . | 0.6 | . |
| 1996 | 1.3 | 0.6 | 1.4 | 0.3 | . | . | . | . | . | 0.3 | . |
| 1997 | 4.6 | 3.5 | 1.9 | 1.3 | . | . | . | . | . | 0.1 | . |
| 1998 | 2.4 | 0.1 | 1.8 | 2.0 | 2.1 | 2.1 | 2.0 | 7.2 | 2.2 | 0.3 | 0.2 |
| 1999 | 1.0 | 2.4 | 2.0 | 1.7 | 1.4 | 0.7 | 0.4 | -0.0 | 1.1 | 0.5 | 0.8 |
| 2000 | 4.2 | 1.6 | 2.5 | 1.4 | 3.0 | 1.8 | 0.9 | 15.9 | -6.9 | 0.6 | 1.4 |
| 2001 | -3.1 | 5.3 | 2.1 | 1.4 | 1.3 | 0.2 | 2.2 | -14.7 | -15.2 | 0.7 | 0.6 |
| 2002 | . | . | . | . | . | . | . | . | . | . | . |

¹ 2001: provisorische Werte.
2001: chiffres provisoires.

² POoE: Private Organisationen ohne Erwerbscharakter.
ISBLSM: Institutions sans but lucratif au service des ménages.

³ Zu Preisen von 1990.
Aux prix de 1990.

⁴ Im Zusammenhang mit dem Nomenklaturwechsel (NOGA) wurde die Berechnung der vollzeitäquivalenten Beschäftigung revidiert.
Dans le cadre du passage à la nouvelle nomenclature NOGA, la série a été révisée.

⁵ Ohne Grenzgänger.
Sans les frontaliers.

Q1 Zahlungsbilanz – Ertragsbilanz

Balance des paiements – Balance des transactions courantes

In Millionen Franken / En millions de francs

| Jahr Quartal | Waren Biens | | Dienste Services | | Arbeits- und Kapitaleinkommen Revenus de facteurs | | | Aussen- beitrag zum Bruttosozial- produkt | Laufende Über- tragungen | Total der Ertrags- bilanz |
|--------------------|----------------|---|---------------------|---|--|--|---|--|--------------------------------|------------------------------------|
| | Total | davon / dont Spezial- handel ¹ Commerce spécial ¹ | Total | davon / dont Fremden- verkehr Tourisme | Total (6 + 7) | Arbeits- einkommen Revenus du travail | Kapital- einkommen Revenus de capitaux | Contribution extérieure au produit national brut | Transferts courants | Total de la balance courante |
| Année Trimestre | 1 | 2 | 3 | 4 | 5 | 6 | 7 | 8 | 9 | 10 |

Einnahmen / Recettes

| | | | | | | | | | | |
|----------|---------|---------|--------|--------|---------|-------|---------|---------|--------|---------|
| 1993 | 96 809 | 86 659 | 31 733 | 11 264 | 37 166 | 1 351 | 35 814 | 165 708 | 3 671 | 169 379 |
| 1994 | 99 387 | 90 213 | 30 936 | 11 433 | 36 582 | 1 450 | 35 132 | 166 905 | 3 455 | 170 360 |
| 1995 | 99 847 | 92 012 | 30 776 | 11 185 | 37 336 | 1 532 | 35 804 | 167 959 | 3 542 | 171 500 |
| 1996 | 102 171 | 94 174 | 32 445 | 10 989 | 40 785 | 1 508 | 39 276 | 175 400 | 3 660 | 179 060 |
| 1997 | 114 215 | 105 133 | 36 719 | 11 531 | 50 891 | 1 544 | 49 348 | 201 826 | 3 810 | 205 636 |
| 1998 | 118 350 | 109 113 | 38 755 | 11 586 | 66 584 | 1 569 | 65 016 | 223 689 | 4 039 | 227 728 |
| 1999 | 125 166 | 114 446 | 42 750 | 11 767 | 75 273 | 1 623 | 73 651 | 243 189 | 11 473 | 254 662 |
| 2000 | 143 546 | 126 549 | 48 775 | 13 134 | 104 054 | 1 679 | 102 375 | 296 375 | 11 576 | 307 951 |
| 2001 | 145 905 | 131 717 | 46 741 | 12 676 | 89 307 | 1 984 | 87 323 | 281 953 | 16 423 | 298 376 |
| 2002 | 143 466 | 130 381 | 45 790 | 12 231 | 63 191 | 2 035 | 61 156 | 252 447 | 16 670 | 269 117 |
| 2001 III | 34 716 | 31 352 | 12 349 | 3 993 | 19 018 | 496 | 18 522 | 66 082 | 4 398 | 70 480 |
| 2001 IV | 36 011 | 32 810 | 10 380 | 2 265 | 23 193 | 496 | 22 697 | 69 585 | 4 357 | 73 942 |
| 2002 I | 34 761 | 31 859 | 12 305 | 3 185 | 15 339 | 509 | 14 830 | 62 405 | 3 200 | 65 606 |
| 2002 II | 37 388 | 33 740 | 10 731 | 2 885 | 17 882 | 509 | 17 373 | 66 001 | 5 010 | 71 010 |
| 2002 III | 35 127 | 31 706 | 12 592 | 3 763 | 15 331 | 509 | 14 822 | 63 050 | 3 528 | 66 579 |
| 2002 IV | 36 190 | 33 076 | 10 162 | 2 399 | 14 639 | 509 | 14 130 | 60 991 | 4 932 | 65 923 |
| 2003 I | 34 306 | 31 908 | 12 230 | 3 282 | 16 925 | 522 | 16 404 | 63 462 | 2 872 | 66 334 |
| 2003 II | 35 121 | 32 169 | 11 173 | 2 915 | 19 640 | 522 | 19 119 | 65 934 | 4 596 | 70 530 |
| 2003 III | 34 629 | 31 867 | 12 686 | 3 812 | 17 668 | 522 | 17 147 | 64 983 | 4 359 | 69 343 |

Ausgaben / Dépenses

| | | | | | | | | | | |
|----------|---------|---------|--------|--------|--------|--------|--------|---------|--------|---------|
| 1993 | 94 361 | 83 767 | 14 889 | 8 824 | 23 651 | 8 535 | 15 116 | 132 901 | 7 720 | 140 621 |
| 1994 | 97 151 | 87 279 | 15 300 | 8 777 | 25 893 | 8 313 | 17 580 | 138 345 | 8 137 | 146 482 |
| 1995 | 98 807 | 90 776 | 15 565 | 8 774 | 23 387 | 8 341 | 15 046 | 137 759 | 8 558 | 146 316 |
| 1996 | 101 024 | 91 967 | 17 084 | 9 425 | 25 194 | 8 360 | 16 834 | 143 302 | 8 589 | 151 891 |
| 1997 | 114 669 | 103 088 | 17 786 | 10 141 | 27 464 | 8 076 | 19 388 | 159 919 | 8 748 | 168 666 |
| 1998 | 120 678 | 106 866 | 19 181 | 9 879 | 40 667 | 8 012 | 32 655 | 180 526 | 9 376 | 189 902 |
| 1999 | 125 441 | 113 416 | 21 136 | 10 175 | 44 763 | 8 097 | 36 666 | 191 340 | 17 653 | 208 993 |
| 2000 | 147 763 | 128 616 | 23 171 | 10 718 | 67 016 | 9 460 | 57 556 | 237 950 | 16 518 | 254 468 |
| 2001 | 150 555 | 130 052 | 24 629 | 10 557 | 64 207 | 10 538 | 53 670 | 239 391 | 23 145 | 262 536 |
| 2002 | 138 304 | 123 125 | 23 732 | 10 306 | 47 591 | 11 229 | 36 362 | 209 627 | 23 184 | 232 811 |
| 2001 III | 35 450 | 31 255 | 7 182 | 3 529 | 14 948 | 2 677 | 12 272 | 57 580 | 6 514 | 64 094 |
| 2001 IV | 35 068 | 31 205 | 5 585 | 2 149 | 15 306 | 2 703 | 12 603 | 55 959 | 6 477 | 62 435 |
| 2002 I | 34 472 | 30 966 | 5 132 | 1 769 | 12 310 | 2 767 | 9 543 | 51 914 | 5 378 | 57 292 |
| 2002 II | 36 656 | 32 376 | 6 190 | 2 946 | 14 324 | 2 804 | 11 520 | 57 170 | 6 453 | 63 623 |
| 2002 III | 33 080 | 29 768 | 6 933 | 3 479 | 10 570 | 2 817 | 7 753 | 50 583 | 4 982 | 55 565 |
| 2002 IV | 34 097 | 30 015 | 5 477 | 2 111 | 10 387 | 2 840 | 7 546 | 49 960 | 6 371 | 56 331 |
| 2003 I | 34 628 | 31 466 | 5 079 | 1 753 | 12 425 | 3 081 | 9 344 | 52 132 | 4 476 | 56 608 |
| 2003 II | 33 113 | 29 804 | 6 295 | 2 935 | 14 290 | 3 090 | 11 200 | 53 698 | 6 239 | 59 937 |
| 2003 III | 33 006 | 29 936 | 7 025 | 3 490 | 12 157 | 3 161 | 8 996 | 52 188 | 6 498 | 58 686 |

Ertragsbilanz / Balance des transactions courantes
Saldo / Solde

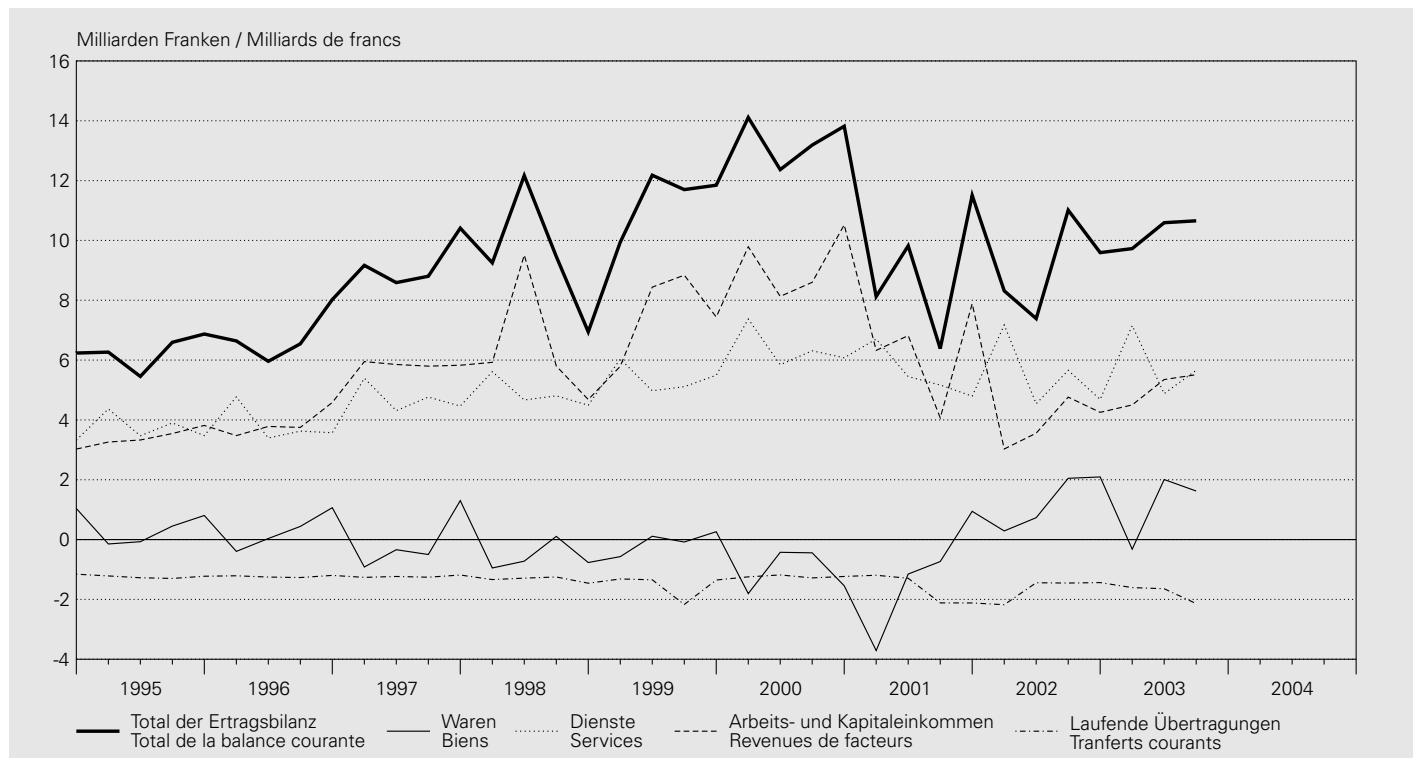

In Millionen Franken / En millions de francs

| Jahr Quartal | Waren Biens | | Dienste Services | | Arbeits- und Kapitaleinkommen Revenus de facteurs | | | Aussen- beitrag zum Bruttosozial- produkt Contribution extérieure au produit national brut | Laufende Über- tragungen Transferts courants | Total der Ertrags- bilanz Total de la balance courante |
|--------------------|----------------|---|---------------------|---|--|--|---|--|--|---|
| | Total | davon / dont Spezial- handel ¹ Commerce spécial ¹ | Total | davon / dont Fremden- verkehr Tourisme | Total (6 + 7) | Arbeits- einkommen Revenus du travail | Kapital- einkommen Revenus de capitaux | | | |
| Année Trimestre | 1 | 2 | 3 | 4 | 5 | 6 | 7 | 8 | 9 | 10 |
| 1993 | 2 449 | 2 892 | 16 844 | 2 440 | 13 514 | - 7 184 | 20 698 | 32 807 | - 4 049 | 28 758 |
| 1994 | 2 236 | 2 934 | 15 635 | 2 657 | 10 689 | - 6 864 | 17 552 | 28 560 | - 4 682 | 23 878 |
| 1995 | 1 040 | 1 237 | 15 211 | 2 412 | 13 949 | - 6 809 | 20 758 | 30 200 | - 5 016 | 25 184 |
| 1996 | 1 147 | 2 206 | 15 361 | 1 564 | 15 591 | - 6 851 | 22 442 | 32 098 | - 4 930 | 27 168 |
| 1997 | - 454 | 2 045 | 18 933 | 1 390 | 23 428 | - 6 532 | 29 960 | 41 907 | - 4 937 | 36 969 |
| 1998 | - 2 329 | 2 247 | 19 574 | 1 707 | 25 917 | - 6 443 | 32 360 | 43 163 | - 5 336 | 37 826 |
| 1999 | - 276 | 1 030 | 21 615 | 1 592 | 30 510 | - 6 475 | 36 985 | 51 849 | - 6 180 | 45 669 |
| 2000 | - 4 217 | - 2 066 | 25 604 | 2 416 | 37 037 | - 7 781 | 44 819 | 58 425 | - 4 942 | 53 483 |
| 2001 | - 4 650 | 1 665 | 22 113 | 2 119 | 25 099 | - 8 554 | 33 653 | 42 562 | - 6 722 | 35 840 |
| 2002 | 5 162 | 7 256 | 22 057 | 1 925 | 15 601 | - 9 193 | 24 794 | 42 820 | - 6 513 | 36 307 |
| 2001 III | - 734 | 97 | 5 167 | 464 | 4 070 | - 2 181 | 6 250 | 8 502 | - 2 116 | 6 386 |
| 2001 IV | 944 | 1 605 | 4 796 | 117 | 7 887 | - 2 207 | 10 094 | 13 626 | - 2 120 | 11 506 |
| 2002 I | 289 | 893 | 7 174 | 1 416 | 3 029 | - 2 259 | 5 288 | 10 492 | - 2 178 | 8 314 |
| 2002 II | 732 | 1 363 | 4 540 | - 61 | 3 558 | - 2 295 | 5 853 | 8 830 | - 1 443 | 7 387 |
| 2002 III | 2 047 | 1 938 | 5 659 | 283 | 4 761 | - 2 308 | 7 069 | 12 467 | - 1 454 | 11 013 |
| 2002 IV | 2 094 | 3 062 | 4 685 | 288 | 4 253 | - 2 332 | 6 584 | 11 031 | - 1 439 | 9 592 |
| 2003 I | - 322 | 442 | 7 151 | 1 529 | 4 500 | - 2 559 | 7 060 | 11 330 | - 1 604 | 9 726 |
| 2003 II | 2 008 | 2 365 | 4 877 | - 20 | 5 350 | - 2 568 | 7 919 | 12 236 | - 1 643 | 10 592 |
| 2003 III | 1 623 | 1 931 | 5 661 | 322 | 5 511 | - 2 640 | 8 151 | 12 795 | - 2 139 | 10 657 |

¹ Total 1: Ohne Edelmetalle, Edel- und Schmucksteine, Kunstgegenstände und Antiquitäten.
 Total 1: sans métaux précieux, pierres gemmes, objets d'art et antiquités.

Q2 Zahlungsbilanz – Vermögensübertragungen¹ Balance des paiements – Transferts en capital¹

In Millionen Franken / En millions de francs

| Jahr Quartal | An das Ausland | Aus dem Ausland | Saldo |
|--------------------|----------------|-----------------|---------|
| Année Trimestre | A l'étranger | De l'étranger | Solde |
| | 1 | 2 | 3 |
| 1994 | - 520 | 42 | - 478 |
| 1995 | - 559 | 12 | - 547 |
| 1996 | - 288 | 23 | - 265 |
| 1997 | - 294 | 52 | - 242 |
| 1998 | - 893 | 1 094 | 201 |
| 1999 | - 852 | 79 | - 773 |
| 2000 | - 6 803 | 826 | - 5 976 |
| 2001 | - 1 334 | 3 903 | 2 569 |
| 2002 | - 2 190 | 424 | - 1 766 |
| 2003 | .. | .. | .. |
| 2001 III | - 356 | 976 | 620 |
| 2001 IV | - 326 | 976 | 650 |
| 2002 I | - 508 | 106 | - 402 |
| 2002 II | - 508 | 106 | - 402 |
| 2002 III | - 666 | 106 | - 560 |
| 2002 IV | - 508 | 106 | - 402 |
| 2003 I | - 731 | 846 | 115 |
| 2003 II | - 731 | 846 | 115 |
| 2003 III | - 731 | 846 | 115 |

¹ Käufe und Verkäufe immaterieller Vermögensgüter werden zusammen mit den Vermögensübertragungen ausgewiesen.
Les acquisitions et cessions d'actifs non financiers non produits sont recensées dans les transferts en capital.

Q3 Zahlungsbilanz – Kapitalverkehr^{1,2} Balance des paiements – Mouvements de capitaux^{1,2}

In Millionen Franken / En millions de francs

Direktinvestitionen / Investissements directs

| Jahr Quartal | Direktinvestitionen Investissements directs | | | | In der Schweiz En Suisse | | | | Saldo Solde |
|--------------------|--|--------------------------|--------------------------|---------|-----------------------------|--------------------------|--------------------------|---------|----------------|
| | Im Ausland A l'étranger | | | | In der Schweiz En Suisse | | | | |
| Année Trimestre | Total (2 + 3 + 4) | Beteiligungs- kapital | Reinvestierte Erträge | Kredite | Total (6 + 7 + 8) | Beteiligungs- kapital | Reinvestierte Erträge | Kredite | |
| | | Capital social | Bénéfices réinvestis | Crédits | | Capital social | Bénéfices réinvestis | Crédits | |
| | 1 | 2 | 3 | 4 | 5 | 6 | 7 | 8 | 9 |
| 1993 | - 12 950 | - 7 109 | - 4 931 | - 910 | - 123 | - 93 | 1 164 | - 1 194 | - 13 073 |
| 1994 | - 14 762 | - 11 244 | - 3 457 | - 61 | 4 605 | 249 | 3 780 | 576 | - 10 157 |
| 1995 | - 14 438 | - 9 638 | - 3 711 | - 1 089 | 2 628 | 2 464 | 825 | - 661 | - 11 810 |
| 1996 | - 19 964 | - 13 106 | - 6 465 | - 393 | 3 805 | 1 502 | 2 930 | - 627 | - 16 159 |
| 1997 | - 25 735 | - 13 515 | - 9 889 | - 2 331 | 9 631 | 5 966 | 1 245 | 2 420 | - 16 104 |
| 1998 | - 27 209 | - 16 949 | - 7 203 | - 3 058 | 12 962 | 5 093 | 6 501 | 1 368 | - 14 247 |
| 1999 | - 49 986 | - 23 835 | - 18 280 | - 7 872 | 17 603 | 7 577 | 9 708 | 318 | - 32 384 |
| 2000 | - 75 445 | - 56 013 | - 16 836 | - 2 596 | 32 519 | 19 883 | 10 985 | 1 651 | - 42 926 |
| 2001 | - 30 782 | - 21 995 | - 3 998 | - 4 789 | 14 945 | 15 799 | 966 | - 1 820 | - 15 837 |
| 2002 | - 11 811 | - 24 643 | 8 686 | 4 146 | 8 805 | 3 497 | 1 653 | 3 655 | - 3 006 |
| 2001 III | - 5 217 | - 5 237 | - 1 000 | 1 020 | 4 563 | 4 140 | 1 487 | - 1 064 | - 654 |
| 2001 IV | - 7 565 | - 7 571 | - 1 000 | 1 005 | 3 741 | 4 945 | 1 680 | - 2 885 | - 3 824 |
| 2002 I | - 1 798 | - 4 638 | 2 171 | 669 | 2 849 | 1 156 | 213 | 1 480 | 1 051 |
| 2002 II | 976 | - 2 292 | 2 171 | 1 097 | 2 791 | 467 | 1 213 | 1 110 | 3 767 |
| 2002 III | - 5 675 | - 5 787 | 2 171 | - 2 060 | 2 747 | 507 | 1 250 | 990 | - 2 929 |
| 2002 IV | - 5 314 | - 11 926 | 2 171 | 4 441 | 418 | 1 367 | - 1 024 | 75 | - 4 896 |
| 2003 I | - 5 239 | - 6 008 | - 1 072 | 1 841 | - 986 | 716 | - 11 | - 1 691 | - 6 226 |
| 2003 II | - 5 295 | - 1 309 | - 1 072 | - 2 913 | 2 163 | - 377 | 1 323 | 1 216 | - 3 132 |
| 2003 III | 2 051 | 175 | - 1 072 | 2 949 | 4 470 | 865 | 2 606 | 1 000 | 6 521 |

Portfolioinvestitionen / Investissements de portefeuille

| Jahr Quartal | Portfolioinvestitionen Investissements de portefeuille | | | In schweizerische Wertpapiere En papiers-valeurs suisses | | | Saldo Solde |
|--------------------|---|-------------------|-------------------------|---|-------------------|-------------------------|----------------|
| | In ausländische Wertpapiere En papiers-valeurs étrangers | | | In schweizerische Wertpapiere En papiers-valeurs suisses | | | |
| Année Trimestre | Total (2 + 3) | Schuldtitel | Dividendenpapiere | Total (5 + 6) | Schuldtitel | Dividendenpapiere | |
| | | Titres de créance | Titres de participation | | Titres de créance | Titres de participation | |
| | 1 | 2 | 3 | 4 | 5 | 6 | 7 |
| 1993 | - 44 507 | - 19 904 | - 24 603 | 18 472 | 6 765 | 11 707 | - 26 035 |
| 1994 | - 26 140 | - 15 099 | - 11 041 | 1 246 | 3 397 | - 2 151 | - 24 894 |
| 1995 | - 10 505 | - 5 700 | - 4 805 | 5 865 | - 1 054 | 6 919 | - 4 640 |
| 1996 | - 28 096 | - 9 944 | - 18 152 | 15 938 | 1 505 | 14 433 | - 12 158 |
| 1997 | - 28 647 | - 15 355 | - 13 292 | 13 110 | 3 030 | 10 080 | - 15 537 |
| 1998 | - 21 576 | - 17 909 | - 3 667 | 14 856 | 2 341 | 12 515 | - 6 720 |
| 1999 | - 70 360 | - 44 072 | - 26 288 | 8 853 | 607 | 8 246 | - 61 507 |
| 2000 | - 37 676 | - 3 354 | - 34 322 | 17 813 | 2 478 | 15 335 | - 19 863 |
| 2001 | - 72 299 | - 47 055 | - 25 244 | 3 199 | 82 | 3 117 | - 69 100 |
| 2002 | - 46 624 | - 34 750 | - 11 874 | 11 414 | 2 623 | 8 791 | - 35 210 |
| 2001 III | - 9 036 | - 6 637 | - 2 399 | - 1 275 | 43 | - 1 318 | - 10 311 |
| 2001 IV | - 7 482 | - 2 508 | - 4 974 | 2 208 | 70 | 2 138 | - 5 274 |
| 2002 I | - 24 020 | - 18 700 | - 5 320 | 277 | - 718 | 995 | - 23 743 |
| 2002 II | - 9 179 | - 6 175 | - 3 004 | 3 959 | 615 | 3 344 | - 5 220 |
| 2002 III | - 2 181 | - 1 030 | - 1 151 | 5 631 | 927 | 4 704 | 3 450 |
| 2002 IV | - 11 244 | - 8 845 | - 2 399 | 1 547 | 1 799 | - 252 | - 9 697 |
| 2003 I | - 12 312 | - 10 716 | - 1 596 | - 5 822 | - 451 | - 5 371 | - 18 134 |
| 2003 II | - 10 129 | - 8 638 | - 1 491 | 3 557 | 1 019 | 2 538 | - 6 572 |
| 2003 III | - 14 552 | - 13 723 | - 829 | - 3 675 | 1 163 | - 4 838 | - 18 227 |

¹ Die aktuellsten Quartalsdaten des Kapitalverkehrs sind vorab auf dem Internet unter www.snb.ch bzw. www.dsbb.imf.org (Datenseite «Switzerland» des Internationalen Währungsfonds) verfügbar.
Les données trimestrielles les plus récentes se rapportant aux mouvements de capitaux sont disponibles sur Internet sous www.snb.ch ou www.dsbb.imf.org, page «Switzerland» du Fonds monétaire international.

² Ein Minus bedeutet beim Kapitalverkehr einen Kapitalexport.
Dans les mouvements de capitaux, le signe moins (-) signifie une exportation de capitaux.

Übriger Kapitalverkehr / Autres mouvements de capitaux

| Jahr Quartal | Übriger Kapitalverkehr Autres mouvements de capitaux | | | | | Übrige Sektoren Autres secteurs | | | Saldo des übrigen Kapital- verkehrs |
|--------------------|---|------------------------------|--------------------------------|------------------------------|----------|------------------------------------|-------------------------------------|---------|--|
| | Banken Banques | | Verpflichtungen Engagements | | Saldo | Forderungen Créances | Verpflich- tungen Engagements | Saldo | Saldo des autres mouvements de capitaux |
| Année Trimestre | Total | davon / dont | Total | davon / dont | Solde | Créances | Engagements | Solde | Solde des autres mouvements de capitaux |
| | 1 | 2 | 3 | 4 | 5 | | | | |
| | | Interbank- geschäfte | | Interbank- geschäfte | | | | | |
| | | Opérations interbancaires | | Opérations interbancaires | | | | | |
| 1993 | - 3 939 | - 2 660 | 6 020 | 36 | 2 081 | - 4 665 | 11 344 | 6 680 | 8 761 |
| 1994 | - 26 213 | - 26 376 | 41 388 | 41 868 | 15 175 | - 31 728 | 29 332 | - 2 397 | 12 778 |
| 1995 | - 11 142 | - 12 976 | 1 902 | - 1 508 | - 9 240 | - 6 113 | 17 355 | 11 242 | 2 002 |
| 1996 | - 74 055 | - 71 506 | 60 714 | 51 724 | - 13 341 | - 32 434 | 39 163 | 6 730 | - 6 612 |
| 1997 | - 76 025 | - 68 326 | 74 834 | 64 493 | - 1 191 | - 28 921 | 27 621 | - 1 301 | - 2 492 |
| 1998 | - 65 951 | - 61 132 | 49 293 | 39 182 | - 16 658 | - 40 994 | 34 412 | - 6 582 | - 23 240 |
| 1999 | - 116 096 | - 106 364 | 143 597 | 134 615 | 27 501 | - 22 661 | 36 663 | 14 002 | 41 503 |
| 2000 | - 140 407 | - 123 611 | 151 438 | 159 265 | 11 031 | - 34 923 | 40 257 | 5 334 | 16 365 |
| 2001 | 46 454 | 42 479 | - 27 929 | - 29 107 | 18 524 | - 25 100 | 33 102 | 8 002 | 26 527 |
| 2002 | - 91 131 | - 93 927 | 58 671 | 48 768 | - 32 460 | 6 164 | 22 068 | 28 232 | - 4 228 |
| 2001 III | 71 012 | 67 371 | - 70 947 | - 70 881 | 65 | - 3 084 | 7 866 | 4 781 | 4 847 |
| 2001 IV | - 37 889 | - 40 866 | 26 816 | 23 881 | - 11 073 | - 4 849 | 6 582 | 1 733 | - 9 340 |
| 2002 I | - 42 726 | - 32 580 | 49 077 | 45 997 | 6 351 | 11 851 | - 1 526 | 10 326 | 16 677 |
| 2002 II | - 15 204 | - 25 009 | - 400 | 1 802 | - 15 604 | - 4 411 | - 805 | - 5 215 | - 20 819 |
| 2002 III | 18 751 | 17 685 | - 28 903 | - 30 498 | - 10 151 | 2 648 | 3 344 | 5 992 | - 4 159 |
| 2002 IV | - 51 952 | - 54 023 | 38 897 | 31 466 | - 13 056 | - 3 926 | 21 054 | 17 129 | 4 073 |
| 2003 I | 187 | 85 | - 6 896 | - 14 731 | - 6 709 | - 1 345 | 16 538 | 15 194 | 8 485 |
| 2003 II | - 17 049 | - 15 270 | 15 230 | 8 595 | - 1 820 | - 491 | 2 773 | 2 282 | 463 |
| 2003 III | 23 024 | 32 437 | - 16 169 | - 23 088 | 6 854 | - 4 453 | 4 180 | - 273 | 6 581 |

Währungsreserven, Saldo Kapitalverkehr, Restposten / Réserves monétaires, solde des mouvements de capitaux, erreurs et omissions

| Jahr Quartal | Währungsreserven Réserves monétaires | | | | | Wertverände- rungen auf den Auslandguthaben Ajustements de valeur sur les avoirs à l'étranger | Saldo des gesamten Kapitalverkehrs | Restposten |
|--------------------|--|--------------------------------------|--|--|-------------------------------------|---|---|-----------------------------------|
| | Veränderung der Auslandguthaben ³ Variation des avoirs à l'étranger ³ | | Devisen- guthaben Avoirs en devises | Reserveposition beim IWF Position de réserve au FMI | Übrige Guthaben Autres avoirs | | Saldo de l'ensemble des mouvements de capitaux | Erreurs et omissions nettes |
| Année Trimestre | Total (2 bis 5) (2 à 5) | Gold ⁴ Or ⁴ | | | | 3 | 4 | 5 |
| | | 1 | 2 | | | | | |
| 1993 | - 1 510 | — | - 1 173 | - 77 | - 260 | 764 | - 31 093 | 2 533 |
| 1994 | 1 038 | — | 1 117 | - 20 | - 59 | - 2 339 | - 23 574 | 174 |
| 1995 | 3 682 | — | 4 097 | - 446 | 31 | - 3 531 | - 14 298 | - 10 340 |
| 1996 | - 7 807 | — | - 7 515 | - 380 | 88 | 4 412 | - 38 324 | 11 420 |
| 1997 | - 4 912 | — | - 3 942 | - 697 | - 273 | 1 765 | - 37 280 | 552 |
| 1998 | - 236 | — | 462 | - 306 | - 392 | - 871 | - 45 314 | 7 287 |
| 1999 | - 1 312 | — | - 1 802 | 394 | 96 | 4 136 | - 49 564 | 4 669 |
| 2000 | 6 659 | — | 5 646 | 568 | 445 | . | - 39 765 | - 7 743 |
| 2001 | - 1 091 | — | - 235 | - 626 | - 230 | . | - 59 500 | 21 091 |
| 2002 | - 3 744 | — | - 3 780 | - 297 | 333 | . | - 46 188 | 11 647 |
| 2001 III | - 223 | — | - 247 | - 485 | 509 | . | - 6 341 | - 665 |
| 2001 IV | - 2 702 | — | - 2 522 | - 21 | - 159 | . | - 21 141 | 8 984 |
| 2002 I | 633 | — | 351 | 80 | 202 | . | - 5 383 | - 2 530 |
| 2002 II | - 621 | — | - 363 | - 334 | 76 | . | - 22 893 | 15 908 |
| 2002 III | - 1 225 | — | - 1 018 | 94 | - 301 | . | - 4 863 | - 5 591 |
| 2002 IV | - 2 531 | — | - 2 750 | - 137 | 356 | . | - 13 050 | 3 860 |
| 2003 I | 1 122 | — | 1 020 | 38 | 64 | . | - 14 754 | 4 914 |
| 2003 II | - 2 658 | — | - 2 208 | - 293 | - 157 | . | - 11 900 | 1 192 |
| 2003 III | - 626 | — | - 868 | 174 | 68 | . | - 5 750 | - 5 022 |

³ Seit dem Jahr 2000 werden gemäss den aktuellen Richtlinien des IWF Stromgrössen verbucht. Bis 1999 wurden dem alten Standard entsprechend Bestandesveränderungen ausgewiesen. Dies erforderte eine Gegenbuchung für die nicht transaktionsbedingten Änderungen der Auslandposition. Depuis l'an 2000, ces données sont calculées à partir des flux, conformément aux recommandations du FMI. Jusqu'en 1999, elles étaient tirées, selon les recommandations alors applicables, des variations des stocks, ce qui nécessitait une compensation pour la part qui n'était pas due à des transactions.

⁴ Seit dem 1. Mai 2000 verkauft die SNB das für geld- und währungspolitische Zwecke nicht mehr benötigte Gold (Demonetarisierung von Gold). Die Demonetarisierung von Gold wird gemäss den aktuellen Richtlinien des IWF in der Zahlungsbilanz nicht ausgewiesen. Depuis le 1er mai 2000, la Banque nationale vend sur le marché l'or qui n'est plus nécessaire à des fins monétaires (démonétisation de l'or). La démonétisation de l'or n'entre pas dans la balance des paiements, conformément aux recommandations actuelles du FMI.

R1 Auslandvermögen – Übersicht Position extérieure nette de la Suisse – Vue d'ensemble

In Millionen Franken / En millions de francs

| Bestand am Jahres- und Quartalsende | Total (2 bis 5) (2 à 5) | Direktinvestitionen | Portfolioinvestitionen | Übrige Aktiven bzw. Passiven (ohne Währungsreserven) | Währungsreserven ¹ |
|-------------------------------------|-------------------------|-------------------------|---------------------------------|--|----------------------------------|
| Etat en fin d'année et de trimestre | | Investissements directs | Investissements de portefeuille | Autres actifs/passifs (sans réserves monétaires) | Réserves monétaires ¹ |
| | 1 | 2 | 3 | 4 | 5 |

Aktiven / Actifs à l'étranger

| | | | | | |
|----------|------------------|----------------|----------------|----------------|---------------|
| 1994 | 978 253 | 147 656 | 385 379 | 385 549 | 59 669 |
| 1995 | 989 785 | 163 922 | 399 270 | 370 605 | 55 987 |
| 1996 | 1 244 569 | 190 638 | 484 462 | 505 674 | 63 795 |
| 1997 | 1 469 225 | 240 655 | 557 063 | 602 797 | 68 710 |
| 1998 | 1 646 967 | 253 596 | 646 297 | 678 108 | 68 966 |
| 1999 | 1 982 475 | 311 258 | 807 409 | 793 521 | 70 287 |
| 2000 | 2 231 913 | 381 911 | 820 866 | 941 260 | 87 877 |
| 2001 | 2 214 039 | 425 280 | 820 315 | 881 392 | 87 052 |
| 2002 | 2 099 226 | 409 655 | 722 224 | 881 976 | 85 370 |
| 2003 | 2 177 062 | 425 622 | 807 062 | 858 003 | 86 375 |
| 2001 IV | 2 214 039 | 425 280 | 820 315 | 881 392 | 87 052 |
| 2002 I | 2 279 219 | 417 980 | 840 444 | 931 581 | 89 213 |
| 2002 II | 2 160 183 | 416 215 | 769 618 | 890 301 | 84 050 |
| 2002 III | 2 065 346 | 398 909 | 715 441 | 863 973 | 87 023 |
| 2002 IV | 2 099 226 | 409 655 | 722 224 | 881 976 | 85 370 |
| 2003 I | 2 102 035 | 413 017 | 720 720 | 884 676 | 83 623 |
| 2003 II | 2 201 162 | 426 252 | 775 552 | 912 892 | 86 466 |
| 2003 III | 2 171 131 | 421 953 | 783 070 | 878 853 | 87 256 |
| 2003 IV | 2 177 062 | 425 622 | 807 062 | 858 003 | 86 375 |

Passiven / Passifs envers l'étranger

| | | | | | |
|----------|------------------|----------------|----------------|----------------|---|
| 1994 | 620 174 | 63 827 | 212 987 | 343 359 | . |
| 1995 | 640 238 | 65 651 | 239 975 | 334 612 | . |
| 1996 | 791 089 | 72 596 | 273 831 | 444 663 | . |
| 1997 | 1 020 096 | 86 618 | 397 013 | 536 466 | . |
| 1998 | 1 154 692 | 99 101 | 486 691 | 568 900 | . |
| 1999 | 1 410 000 | 121 561 | 543 049 | 745 389 | . |
| 2000 | 1 710 411 | 142 055 | 673 331 | 895 025 | . |
| 2001 | 1 617 522 | 148 887 | 586 605 | 882 030 | . |
| 2002 | 1 515 514 | 173 456 | 486 154 | 855 904 | . |
| 2003 | 1 603 659 | 190 137 | 557 903 | 855 619 | . |
| 2001 IV | 1 617 522 | 148 887 | 586 605 | 882 030 | . |
| 2002 I | 1 685 578 | 155 670 | 602 351 | 927 556 | . |
| 2002 II | 1 606 299 | 162 398 | 574 941 | 868 960 | . |
| 2002 III | 1 495 971 | 169 097 | 488 266 | 838 608 | . |
| 2002 IV | 1 515 514 | 173 456 | 486 154 | 855 904 | . |
| 2003 I | 1 454 366 | 172 462 | 427 177 | 854 727 | . |
| 2003 II | 1 543 142 | 174 327 | 486 498 | 882 317 | . |
| 2003 III | 1 560 215 | 179 938 | 518 518 | 861 759 | . |
| 2003 IV | 1 603 659 | 190 137 | 557 903 | 855 619 | . |

Nettovermögen / Position extérieure nette

| | | | | | |
|----------|----------------|----------------|----------------|---------------|---------------|
| 1994 | 358 080 | 83 829 | 172 392 | 42 190 | 59 669 |
| 1995 | 349 546 | 98 272 | 159 295 | 35 993 | 55 987 |
| 1996 | 453 479 | 118 042 | 210 632 | 61 011 | 63 795 |
| 1997 | 449 129 | 154 037 | 160 050 | 66 332 | 68 710 |
| 1998 | 492 275 | 154 494 | 159 606 | 109 209 | 68 966 |
| 1999 | 572 475 | 189 696 | 264 360 | 48 131 | 70 287 |
| 2000 | 521 502 | 239 855 | 147 534 | 46 235 | 87 877 |
| 2001 | 596 517 | 276 393 | 233 710 | - 638 | 87 052 |
| 2002 | 583 712 | 236 200 | 236 070 | 26 072 | 85 370 |
| 2003 | 573 403 | 235 485 | 249 159 | 2 384 | 86 375 |
| 2001 IV | 596 517 | 276 393 | 233 710 | - 638 | 87 052 |
| 2002 I | 593 641 | 262 310 | 238 093 | 4 025 | 89 213 |
| 2002 II | 553 884 | 253 817 | 194 677 | 21 341 | 84 050 |
| 2002 III | 569 375 | 229 812 | 227 175 | 25 365 | 87 023 |
| 2002 IV | 583 712 | 236 200 | 236 070 | 26 072 | 85 370 |
| 2003 I | 647 669 | 240 555 | 293 542 | 29 949 | 83 623 |
| 2003 II | 658 020 | 251 925 | 289 054 | 30 575 | 86 466 |
| 2003 III | 610 916 | 242 015 | 264 552 | 17 094 | 87 256 |
| 2003 IV | 573 403 | 235 485 | 249 159 | 2 384 | 86 375 |

¹ Seit 2000 wird der Goldbestand zum Marktwert bewertet. Bis 1999 wurde der Goldbestand zum offiziellen Paritätswert von 4 596 Franken pro Kilogramm ausgewiesen. Depuis 2000, l'or est évalué à sa valeur de marché. Jusqu'en 1999, l'or était évalué au prix officiel de 4 596 francs le kilogramme.

R2 Auslandvermögen – Aktiven Position extérieure nette de la Suisse – Actifs

In Millionen Franken / En millions de francs

Schweizerische Direktinvestitionen im Ausland¹ / Investissements directs suisses à l'étranger¹

| Bestand am Jahres- und Quartalsende | Total (2 + 5) | Beteiligungskapital | | Forderungen und Verpflichtungen der nichtfinanziellen Unternehmen in der Schweiz gegenüber Tochtergesellschaften, Beteiligungen und Filialen im Ausland | | |
|---|------------------|---------------------|----------------|--|-----------------|---------------------------------------|
| | | Fonds propres | | Créances et engagements des entreprises non financières sises en Suisse vis-à-vis des filiales, succursales et participations à l'étranger | | |
| Etat en fin d'année et de trimestre | | | | Forderungen | Verpflichtungen | Nettoforderungen |
| | | | | Créances | Engagements | (3 + 4) Créances nettes (3 + 4) |
| | | 1 | 2 | 3 | 4 | 5 |
| 1994 | | 147 656 | 125 431 | 29 104 | - 6 879 | 22 225 |
| 1995 | | 163 922 | 141 518 | 31 892 | - 9 488 | 22 404 |
| 1996 | | 190 638 | 171 975 | 27 718 | - 9 055 | 18 663 |
| 1997 | | 240 655 | 212 551 | 38 421 | - 10 317 | 28 104 |
| 1998 | | 253 596 | 225 261 | 40 200 | - 11 866 | 28 335 |
| 1999 | | 311 258 | 266 943 | 58 925 | - 14 610 | 44 315 |
| 2000 | | 381 911 | 339 474 | 67 979 | - 25 543 | 42 436 |
| 2001 | | 425 280 | 381 210 | 67 003 | - 22 932 | 44 070 |
| 2002 | | 409 655 | 370 625 | 67 919 | - 28 888 | 39 031 |
| 2003 | | 425 622 | 388 761 | 67 870 | - 31 008 | 36 861 |
| 2001 IV | | 425 280 | 381 210 | 67 003 | - 22 932 | 44 070 |
| 2002 I | | 417 980 | 374 984 | 66 945 | - 23 949 | 42 996 |
| 2002 II | | 416 215 | 374 721 | 69 765 | - 28 271 | 41 494 |
| 2002 III | | 398 909 | 355 760 | 69 861 | - 26 711 | 43 149 |
| 2002 IV | | 409 655 | 370 625 | 67 919 | - 28 888 | 39 031 |
| 2003 I | | 413 017 | 375 827 | 67 868 | - 30 678 | 37 190 |
| 2003 II | | 426 252 | 386 685 | 69 668 | - 30 101 | 39 567 |
| 2003 III | | 421 953 | 384 602 | 70 021 | - 32 670 | 37 351 |
| 2003 IV | | 425 622 | 388 761 | 67 870 | - 31 008 | 36 861 |

Schweizerische Portfolioinvestitionen im Ausland / Investissements de portefeuille suisses à l'étranger

| Bestand am Jahres- und Quartalsende | Total (2 + 5) | Schuldtitel Titres de créance | | | Dividendenpapiere Titres de participation | | | |
|---|------------------|----------------------------------|----------------------|--|--|-------------------|-----------------------------------|----------------|
| | | Total (3 + 4) | Anleihen Emprunts | Geldmarktpapiere ² Papiers monétaires ² | Total (6 + 7) | Aktien Actions | Anlagefonds Fonds de placement | |
| Etat en fin d'année et de trimestre | | | | | | | | |
| | | | | | | | | 1 |
| 1994 | | 385 379 | 253 184 | 251 848 | 1 336 | 132 195 | . | . |
| 1995 | | 399 270 | 260 585 | 257 649 | 2 936 | 138 685 | . | . |
| 1996 | | 484 462 | 297 417 | 293 310 | 4 107 | 187 045 | . | . |
| 1997 | | 557 063 | 316 301 | 313 744 | 2 557 | 240 762 | . | . |
| 1998 | | 646 297 | 357 759 | 349 659 | 8 100 | 288 538 | 200 664 | 87 875 |
| 1999 | | 807 409 | 392 027 | 380 705 | 11 322 | 415 382 | 301 996 | 113 386 |
| 2000 | | 820 866 | 385 725 | 376 691 | 9 034 | 435 141 | 306 703 | 128 437 |
| 2001 | | 820 315 | 405 336 | 381 757 | 23 579 | 414 979 | 279 760 | 135 218 |
| 2002 | | 722 224 | 419 562 | 392 774 | 26 789 | 302 662 | 184 430 | 118 231 |
| 2003 | | 807 062 | 445 732 | 414 376 | 31 356 | 361 330 | 222 903 | 138 426 |
| 2001 IV | | 820 315 | 405 336 | 381 757 | 23 579 | 414 979 | 279 760 | 135 218 |
| 2002 I | | 840 444 | 424 997 | 397 514 | 27 483 | 415 447 | 279 297 | 136 150 |
| 2002 II | | 769 618 | 412 255 | 387 048 | 25 207 | 357 363 | 232 087 | 125 276 |
| 2002 III | | 715 441 | 414 885 | 390 274 | 24 611 | 300 556 | 179 014 | 121 543 |
| 2002 IV | | 722 224 | 419 562 | 392 774 | 26 789 | 302 662 | 184 430 | 118 231 |
| 2003 I | | 720 720 | 429 175 | 398 128 | 31 047 | 291 545 | 174 813 | 116 732 |
| 2003 II | | 775 552 | 446 809 | 414 793 | 32 016 | 328 743 | 202 631 | 126 112 |
| 2003 III | | 783 070 | 445 499 | 413 779 | 31 720 | 337 570 | 205 903 | 131 668 |
| 2003 IV | | 807 062 | 445 732 | 414 376 | 31 356 | 361 330 | 222 903 | 138 426 |

Übrige Aktiven (ohne Währungsreserven) / Autres actifs (sans les réserves monétaires)

| Bestand am Jahres- und Quartalsende Etat en fin d'année et de trimestre | Total (2 + 8) | Kredite an das Ausland (Forderungen) Crédits accordés à l'étranger (créances) | | | | | Übrige Autres | 8 |
|--|------------------|--|---|----------------------------------|---|---|------------------|----------------|
| | | Total (3 + 6 + 7) | von inländischen Banken ³ de banques sises en Suisse ³ | | von inländischen Unternehmen d'entreprises sises en Suisse | von der öffentlichen Hand de collectivités publiques | | |
| | | | Total (4 + 5) | an Banken au secteur bancaire | | | | |
| 1 | 2 | 3 | 4 | 5 | 6 | 7 | | |
| 1994 | 385 549 | 270 364 | 214 543 | 133 488 | 81 055 | 54 775 | 1 046 | 115 185 |
| 1995 | 370 605 | 275 894 | 210 548 | 145 026 | 65 522 | 64 283 | 1 063 | 94 711 |
| 1996 | 505 674 | 394 551 | 311 706 | 235 815 | 75 891 | 81 862 | 983 | 111 123 |
| 1997 | 602 797 | 483 839 | 402 734 | 318 048 | 84 686 | 80 169 | 936 | 118 958 |
| 1998 | 678 108 | 553 431 | 457 888 | 369 861 | 88 027 | 94 690 | 853 | 124 677 |
| 1999 | 793 521 | 649 735 | 547 195 | 447 364 | 99 831 | 101 776 | 765 | 143 786 |
| 2000 | 941 260 | 786 851 | 676 418 | 561 894 | 114 524 | 109 652 | 781 | 154 408 |
| 2001 | 881 392 | 746 893 | 629 408 | 518 309 | 111 099 | 116 969 | 517 | 134 499 |
| 2002 | 881 976 | 774 508 | 646 090 | 549 577 | 96 513 | 127 923 | 495 | 107 467 |
| 2003 | 858 003 | 753 921 | 628 732 | 526 887 | 101 845 | 124 694 | 495 | 104 082 |
| 2001 IV | 881 392 | 746 893 | 629 408 | 518 309 | 111 099 | 116 969 | 517 | 134 499 |
| 2002 I | 931 581 | 799 986 | 670 032 | 549 031 | 121 001 | 129 437 | 517 | 131 596 |
| 2002 II | 890 301 | 769 771 | 643 388 | 539 384 | 104 004 | 125 876 | 507 | 120 530 |
| 2002 III | 863 973 | 745 554 | 622 703 | 519 890 | 102 813 | 122 346 | 506 | 118 418 |
| 2002 IV | 881 976 | 774 508 | 646 090 | 549 577 | 96 513 | 127 923 | 495 | 107 467 |
| 2003 I | 884 676 | 767 376 | 641 519 | 546 053 | 95 466 | 125 360 | 497 | 117 300 |
| 2003 II | 912 892 | 797 650 | 669 048 | 570 885 | 98 163 | 128 106 | 496 | 115 242 |
| 2003 III | 878 853 | 769 381 | 640 600 | 534 260 | 106 340 | 128 286 | 495 | 109 472 |
| 2003 IV | 858 003 | 753 921 | 628 732 | 526 887 | 101 845 | 124 694 | 495 | 104 082 |

Währungsreserven der Nationalbank / Réserves monétaires de la Banque nationale

| Bestand am Jahres- und Quartalsende Etat en fin d'année et de trimestre | Total ⁴ (2 bis 6) (2 à 6) | Gold ⁴ | | Devisenreserven | | Reserveposition beim IWF | | SZR ⁵ | | Übrige ⁶ | |
|--|--|-------------------|---|-----------------|---|----------------------------|---|------------------|----|---------------------|-----------|
| | | Or ⁴ | | Devises | | Position de réserve au FMI | | DTS ⁵ | | Autres ⁶ | |
| 1 | 2 | 3 | 4 | 5 | 6 | 7 | 8 | 9 | 10 | 11 | 12 |
| 1994 | 59 669 | 11 904 | | 45 910 | | 1 242 | | 415 | | | 198 |
| 1995 | 55 987 | 11 904 | | 41 813 | | 1 688 | | 408 | | | 174 |
| 1996 | 63 795 | 11 904 | | 49 328 | | 2 068 | | 290 | | | 204 |
| 1997 | 68 710 | 11 904 | | 53 271 | | 2 765 | | 452 | | | 318 |
| 1998 | 68 966 | 11 904 | | 52 806 | | 3 071 | | 391 | | | 794 |
| 1999 | 70 287 | 11 904 | | 54 608 | | 2 678 | | 756 | | | 341 |
| 2000 | 87 877 | 34 725 | | 50 453 | | 2 079 | | 599 | | | 22 |
| 2001 | 87 052 | 32 982 | | 50 581 | | 2 666 | | 802 | | | 21 |
| 2002 | 85 370 | 29 340 | | 52 941 | | 2 670 | | 399 | | | 21 |
| 2003 | 86 375 | 27 128 | | 56 312 | | 2 562 | | 351 | | | 22 |
| 2001 IV | 87 052 | 32 982 | | 50 581 | | 2 666 | | 802 | | | 21 |
| 2002 I | 89 213 | 34 906 | | 51 131 | | 2 562 | | 593 | | | 21 |
| 2002 II | 84 050 | 31 397 | | 49 409 | | 2 746 | | 476 | | | 21 |
| 2002 III | 87 023 | 30 704 | | 52 867 | | 2 654 | | 777 | | | 21 |
| 2002 IV | 85 370 | 29 340 | | 52 941 | | 2 670 | | 399 | | | 21 |
| 2003 I | 83 623 | 27 076 | | 53 578 | | 2 616 | | 332 | | | 21 |
| 2003 II | 86 466 | 26 806 | | 56 198 | | 2 941 | | 499 | | | 22 |
| 2003 III | 87 256 | 27 848 | | 56 167 | | 2 785 | | 434 | | | 22 |
| 2003 IV | 86 375 | 27 128 | | 56 312 | | 2 562 | | 351 | | | 22 |

¹ Schweizerische Beteiligungen von 10% und mehr am Kapital von Unternehmen im Ausland und das Nettovermögen von Filialen im Ausland.
Participations suisses d'au moins 10% au capital d'une entreprise sise à l'étranger et actifs nets des succursales à l'étranger.

² Bis 1997 nur Geldmarktpapiere, die von Banken gehalten werden.
Jusqu'en 1997, uniquement les papiers monétaires en mains de banques.

³ Inländische Geschäftsstellen, ab 1999 ohne Wertpapierleihe.
Comptoirs en Suisse, depuis 1999 sans les prêts de titres.

⁴ Ab dem Jahre 2000 wird der Goldbestand zum Marktwert bewertet. Bis 1999 wurde der Goldbestand zum offiziellen Paritätswert von 4 596 Franken pro Kilogramm ausgewiesen.
A partir de 2000, l'or est évalué à sa valeur de marché. Jusqu'en 1999, l'or était évalué au prix officiel de 4 596 francs le kilogramme.

⁵ Ab dem Jahre 2000 einschliesslich multilaterale Kredite in SZR.
A partir de 2000, y compris les crédits multilatéraux en DTS.

⁶ Ab dem Jahre 2000 ohne multilaterale Kredite in SZR.
A partir de 2000, sans les crédits multilatéraux en DTS.

R3 Auslandvermögen – Passiven Position extérieure nette de la Suisse – Passifs

In Millionen Franken / En millions de francs

Ausländische Direktinvestitionen in der Schweiz¹ / Investissements directs étrangers en Suisse¹

| Bestand am Jahres- und Quartalsende Etat en fin d'année et de trimestre | Total (2 + 5) | Beteiligungskapital Fonds propres | | Forderungen und Verpflichtungen ausländischer Investoren gegenüber nichtfinanziellen Tochtergesellschaften, Beteiligungen und Filialen in der Schweiz Créances et engagements des investisseurs étrangers vis-à-vis de leurs filiales, participations et succursales non financières en Suisse | | |
|--|------------------|--|---------------|---|-------------------------|--|
| | | 1 | 2 | Verpflichtungen Engagements | Forderungen Créances | Nettoverpflichtungen (3, 4) Engagements nets (3, 4) |
| 3 | 4 | | | 5 | | |
| 1994 | 63 827 | 62 518 | 5 084 | - 3 775 | 1 309 | |
| 1995 | 65 651 | 64 917 | 4 957 | - 4 223 | 734 | |
| 1996 | 72 596 | 71 727 | 4 758 | - 3 889 | 869 | |
| 1997 | 86 618 | 81 977 | 8 914 | - 4 273 | 4 641 | |
| 1998 | 99 101 | 98 109 | 6 146 | - 5 155 | 992 | |
| 1999 | 121 561 | 119 802 | 10 148 | - 8 388 | 1 760 | |
| 2000 | 142 055 | 139 550 | 12 732 | - 10 227 | 2 505 | |
| 2001 | 148 887 | 148 721 | 14 030 | - 13 864 | 166 | |
| 2002 | 173 456 | 169 446 | 16 558 | - 12 548 | 4 010 | |
| 2003 | 190 137 | 185 717 | 22 398 | - 17 978 | 4 420 | |
| 2001 IV | 148 887 | 148 721 | 14 030 | - 13 864 | 166 | |
| 2002 I | 155 670 | 153 977 | 15 190 | - 13 497 | 1 693 | |
| 2002 II | 162 398 | 159 548 | 15 031 | - 12 180 | 2 850 | |
| 2002 III | 169 097 | 165 209 | 16 031 | - 12 144 | 3 888 | |
| 2002 IV | 173 456 | 169 446 | 16 558 | - 12 548 | 4 010 | |
| 2003 I | 172 462 | 170 143 | 15 615 | - 13 297 | 2 319 | |
| 2003 II | 174 327 | 170 762 | 16 977 | - 13 412 | 3 565 | |
| 2003 III | 179 938 | 175 298 | 20 970 | - 16 330 | 4 639 | |
| 2003 IV | 190 137 | 185 717 | 22 398 | - 17 978 | 4 420 | |

Ausländische Portfolioinvestitionen in der Schweiz / Investissements de portefeuille étrangers en Suisse

| Bestand am Jahres- und Quartalsende Etat en fin d'année et de trimestre | Total (2 + 5) | Schuldtitel Titres de créance | | | Dividendenpapiere Titres de participation | | |
|--|------------------|----------------------------------|----------------------|--|--|-------------------|-----------------------------------|
| | | Total (3 + 4) | Anleihen Emprunts | Geldmarktpapiere Papiers monétaires | Total (6 + 7) | Aktien Actions | Anlagefonds Fonds de placement |
| 1 | 2 | 3 | 4 | 5 | 6 | 7 | |
| 1994 | 212 987 | 36 301 | 36 301 | . | 176 686 | 137 092 | 39 594 |
| 1995 | 239 975 | 33 702 | 33 702 | . | 206 273 | 171 170 | 35 103 |
| 1996 | 273 831 | 36 102 | 36 102 | . | 237 729 | 200 513 | 37 216 |
| 1997 | 397 013 | 38 259 | 38 259 | . | 358 754 | 317 331 | 41 423 |
| 1998 | 486 691 | 40 969 | 40 372 | 597 | 445 723 | 389 793 | 55 930 |
| 1999 | 543 049 | 47 818 | 47 223 | 596 | 495 231 | 423 248 | 71 983 |
| 2000 | 673 331 | 48 127 | 47 184 | 942 | 625 205 | 547 540 | 77 665 |
| 2001 | 586 605 | 47 055 | 46 473 | 582 | 539 550 | 463 426 | 76 124 |
| 2002 | 486 154 | 49 127 | 47 822 | 1 305 | 437 027 | 374 860 | 62 167 |
| 2003 | 557 903 | 59 667 | 58 558 | 1 109 | 498 236 | 432 095 | 66 141 |
| 2001 IV | 586 605 | 47 055 | 46 473 | 582 | 539 550 | 463 426 | 76 124 |
| 2002 I | 602 351 | 51 873 | 50 822 | 1 052 | 550 478 | 475 584 | 74 894 |
| 2002 II | 574 941 | 49 349 | 48 485 | 864 | 525 592 | 459 824 | 65 767 |
| 2002 III | 488 266 | 50 920 | 49 835 | 1 085 | 437 346 | 376 456 | 60 889 |
| 2002 IV | 486 154 | 49 127 | 47 822 | 1 305 | 437 027 | 374 860 | 62 167 |
| 2003 I | 427 177 | 48 217 | 47 002 | 1 216 | 378 960 | 318 228 | 60 732 |
| 2003 II | 486 498 | 51 981 | 50 346 | 1 635 | 434 517 | 366 231 | 68 286 |
| 2003 III | 518 518 | 62 971 | 61 850 | 1 122 | 455 547 | 389 378 | 66 169 |
| 2003 IV | 557 903 | 59 667 | 58 558 | 1 109 | 498 236 | 432 095 | 66 141 |

Übrige Passiven / Autres passifs

| Bestand am Jahres- und Quartalsende | Total (2 + 9) | Kredite aus dem Ausland (Verpflichtungen) Crédits reçus de l'étranger (engagements) | | | | | | Übrige Autres | |
|---|------------------|--|--|--------------------------------------|---|--|--|------------------|--|
| | | Total (3 + 6 + 7 + 8) | an inländische Banken ² par des banques sises en Suisse ² | | an inländische Unternehmen par des entreprises sises en Suisse | an die öffentliche Hand par des collectivités publiques | an die Nationalbank par la Banque nationale | | |
| | | | Total (4 + 5) | von Banken du secteur bancaire | | | | | von Kunden du secteur non bancaire |
| Etat en fin d'année et de trimestre | 1 | 2 | 3 | 4 | 5 | 6 | 7 | 8 | 9 |
| 1994 | 343 359 | 262 004 | 220 683 | 170 836 | 49 847 | 40 936 | 338 | 47 | 81 355 |
| 1995 | 334 612 | 260 718 | 207 485 | 158 599 | 48 886 | 52 537 | 653 | 43 | 73 894 |
| 1996 | 444 663 | 364 613 | 292 399 | 230 500 | 61 899 | 71 489 | 692 | 33 | 80 050 |
| 1997 | 536 466 | 445 926 | 374 888 | 301 224 | 73 664 | 70 123 | 868 | 47 | 90 539 |
| 1998 | 568 900 | 474 646 | 398 861 | 315 887 | 82 974 | 74 760 | 861 | 164 | 94 254 |
| 1999 | 745 389 | 629 835 | 548 197 | 463 202 | 84 995 | 80 295 | 774 | 569 | 115 554 |
| 2000 | 895 025 | 782 030 | 690 939 | 614 415 | 76 524 | 89 773 | 675 | 643 | 112 995 |
| 2001 | 882 030 | 770 266 | 666 969 | 588 922 | 78 047 | 100 561 | 637 | 2 099 | 111 765 |
| 2002 | 855 904 | 744 988 | 647 877 | 564 670 | 83 207 | 95 554 | 855 | 703 | 110 916 |
| 2003 | 855 619 | 742 287 | 639 272 | 537 096 | 102 176 | 101 812 | 562 | 641 | 113 332 |
| 2001 IV | 882 030 | 770 266 | 666 969 | 588 922 | 78 047 | 100 561 | 637 | 2 099 | 111 765 |
| 2002 I | 927 556 | 814 727 | 714 650 | 633 457 | 81 193 | 97 449 | 558 | 2 069 | 112 830 |
| 2002 II | 868 960 | 757 065 | 667 308 | 591 204 | 76 104 | 88 478 | 580 | 699 | 111 895 |
| 2002 III | 838 608 | 726 990 | 637 315 | 559 651 | 77 664 | 88 584 | 565 | 527 | 111 618 |
| 2002 IV | 855 904 | 744 988 | 647 877 | 564 670 | 83 207 | 95 554 | 855 | 703 | 110 916 |
| 2003 I | 854 727 | 741 493 | 637 150 | 546 473 | 90 677 | 102 797 | 838 | 708 | 113 234 |
| 2003 II | 882 317 | 769 252 | 664 971 | 566 313 | 98 658 | 102 759 | 569 | 953 | 113 064 |
| 2003 III | 861 759 | 749 014 | 640 236 | 535 447 | 104 789 | 107 344 | 562 | 871 | 112 745 |
| 2003 IV | 855 619 | 742 287 | 639 272 | 537 096 | 102 176 | 101 812 | 562 | 641 | 113 332 |

¹ Ausländische Beteiligungen von 10% und mehr am Kapital von Unternehmen in der Schweiz und das Nettovermögen ausländischer Filialen in der Schweiz.
Participations étrangères d'au moins 10% au capital d'une entreprise sise en Suisse et actifs nets des succursales en Suisse.

² Inländische Geschäftsstellen, ab 1999 ohne Wertpapierleihe.
Comptoirs en Suisse, depuis 1999 sans les prêts de titres.

S11 Schweizerische Direktinvestitionen im Ausland Investissements directs suisses à l'étranger

Kapitalexporte¹ / Exportations de capitaux¹

In Millionen Franken / En millions de francs

| | 1998 | 1999 | 2000 | 2001 | 2002 | |
|---|---|---------------|---------------|---------------|---------------|---------------|
| | 1 | 2 | 3 | 4 | 5 | |
| Industrieunternehmen / Entreprises industrielles | | | | | | |
| Alle Länder | Ensemble des pays | 9 640 | 9 477 | 23 726 | 11 393 | 12 182 |
| Europa und aussereuropäische Industrieländer | Europe et pays industrialisés non européens | 4 699 | 7 475 | 20 869 | 11 439 | 11 322 |
| EU 15 | UE 15 | 3 186 | 2 457 | 12 510 | 3 436 | 2 569 |
| EFTA | AELE | 136 | 281 | 128 | 134 | 988 |
| Mittel- und Osteuropa | Europe centrale et orientale | 422 | 537 | 264 | 325 | 1 882 |
| Übriges Europa | Reste de l'Europe | 117 | 6 | - 846 | 1 012 | 1 712 |
| Nordamerika | Amérique du Nord | 749 | 4 638 | 8 452 | 6 337 | 4 454 |
| Übrige aussereuropäische Industrieländer ² | Autres pays industrialisés non européens ² | 91 | - 444 | 360 | 195 | - 283 |
| Schwellenländer | Pays nouvellement industrialisés | 2 597 | 1 145 | 1 128 | 398 | 150 |
| Asien ³ | Asie ³ | 3 365 | 174 | 227 | 151 | 467 |
| Mittel- und Südamerika ⁴ | Amérique centrale et du Sud ⁴ | - 768 | 971 | 901 | 247 | - 317 |
| Entwicklungsländer | Pays en développement | 2 344 | 857 | 1 729 | - 444 | 710 |
| Asien | Asie | 169 | - 153 | 18 | 280 | - 72 |
| Mittel- und Südamerika | Amérique centrale et du Sud | 2 101 | 940 | 1 742 | - 770 | 829 |
| Afrika | Afrique | 74 | 70 | - 31 | 47 | - 47 |
| Dienstleistungsunternehmen / Entreprises du secteur des services | | | | | | |
| Alle Länder | Ensemble des pays | 17 569 | 40 509 | 51 720 | 19 389 | - 371 |
| Europa und aussereuropäische Industrieländer | Europe et pays industrialisés non européens | 11 391 | 30 654 | 42 823 | 12 192 | 1 296 |
| EU 15 | UE 15 | 6 969 | 18 902 | 11 026 | 8 196 | 4 703 |
| EFTA | AELE | - 229 | 81 | - 1 336 | 113 | - 197 |
| Mittel- und Osteuropa | Europe centrale et orientale | 754 | 637 | 831 | 1 264 | - 171 |
| Übriges Europa | Reste de l'Europe | - 565 | 738 | 6 800 | - 1 073 | - 1 650 |
| Nordamerika | Amérique du Nord | 3 710 | 9 003 | 25 780 | 3 391 | - 1 216 |
| Übrige aussereuropäische Industrieländer ² | Autres pays industrialisés non européens ² | 754 | 1 294 | - 277 | 302 | - 172 |
| Schwellenländer | Pays nouvellement industrialisés | 4 335 | 5 099 | 887 | 332 | - 416 |
| Asien ³ | Asie ³ | 2 324 | 4 774 | 611 | 76 | 249 |
| Mittel- und Südamerika ⁴ | Amérique centrale et du Sud ⁴ | 2 011 | 324 | 276 | 256 | - 665 |
| Entwicklungsländer | Pays en développement | 1 843 | 4 757 | 8 009 | 6 865 | - 1 251 |
| Asien | Asie | 271 | 132 | 233 | 351 | 37 |
| Mittel- und Südamerika | Amérique centrale et du Sud | 1 544 | 4 403 | 7 491 | 6 472 | - 1 083 |
| Afrika | Afrique | 28 | 223 | 286 | 42 | - 206 |
| Total (alle Unternehmen) / Total (ensemble des entreprises) | | | | | | |
| Alle Länder | Ensemble des pays | 27 209 | 49 986 | 75 446 | 30 782 | 11 811 |
| Europa und aussereuropäische Industrieländer | Europe et pays industrialisés non européens | 16 090 | 38 128 | 63 693 | 23 631 | 12 618 |
| EU 15 | UE 15 | 10 154 | 21 359 | 23 537 | 11 632 | 7 271 |
| EFTA | AELE | - 93 | 362 | - 1 208 | 247 | 791 |
| Mittel- und Osteuropa | Europe centrale et orientale | 1 175 | 1 174 | 1 095 | 1 589 | 1 710 |
| Übriges Europa | Reste de l'Europe | - 449 | 744 | 5 954 | - 61 | 63 |
| Nordamerika | Amérique du Nord | 4 458 | 13 640 | 34 232 | 9 728 | 3 238 |
| Übrige aussereuropäische Industrieländer ² | Autres pays industrialisés non européens ² | 845 | 850 | 83 | 496 | - 455 |
| Schwellenländer | Pays nouvellement industrialisés | 6 932 | 6 244 | 2 014 | 730 | - 266 |
| Asien ³ | Asie ³ | 5 689 | 4 949 | 838 | 227 | 716 |
| Mittel- und Südamerika ⁴ | Amérique centrale et du Sud ⁴ | 1 243 | 1 295 | 1 177 | 503 | - 982 |
| Entwicklungsländer | Pays en développement | 4 187 | 5 614 | 9 739 | 6 421 | - 541 |
| Asien | Asie | 441 | - 21 | 251 | 631 | - 35 |
| Mittel- und Südamerika | Amérique centrale et du Sud | 3 645 | 5 343 | 9 233 | 5 702 | - 254 |
| Afrika | Afrique | 102 | 293 | 255 | 89 | - 253 |

¹ Minus (-) bedeutet einen Kapitalrückfluss in die Schweiz (Desinvestition).
Le signe moins (-) indique un rapatriement de capitaux vers la Suisse (désinvestissement).

² Australien, Japan, Neuseeland, Südafrika.
Australie, Japon, Nouvelle-Zélande, Afrique du Sud.

³ Hongkong, Korea (Süd-), Malaysia, Philippinen, Singapur, Taiwan, Thailand.
Hong Kong, Corée (Sud), Malaisie, Philippines, Singapour, Taiwan, Thaïlande.

⁴ Argentinien, Brasilien, Chile, Mexiko.
Argentine, Brésil, Chili, Mexique.

S12 Schweizerische Direktinvestitionen im Ausland Investissements directs suisses à l'étranger

Kapitalbestand am Jahresende (Buchwert) / Etat en fin d'année (valeur comptable)

In Millionen Franken / En millions de francs

| | 1998 | 1999 | 2000 | 2001 | 2002 | |
|---|---|----------------|----------------|----------------|----------------|----------------|
| | 1 | 2 | 3 | 4 | 5 | |
| Industrieunternehmen / Entreprises industrielles | | | | | | |
| Alle Länder | Ensemble des pays | 106 858 | 106 978 | 125 393 | 129 068 | 135 914 |
| Europa und aussereuropäische Industrieländer | Europe et pays industrialisés non européens | 83 985 | 84 183 | 102 282 | 98 737 | 106 975 |
| EU 15 | UE 15 | 48 471 | 52 693 | 62 590 | 59 166 | 61 282 |
| EFTA | AELE | 1 298 | 1 430 | 1 553 | 1 847 | 1 526 |
| Mittel- und Osteuropa | Europe centrale et orientale | 1 567 | 2 451 | 2 837 | 3 143 | 4 792 |
| Übriges Europa | Reste de l'Europe | 410 | 480 | 2 025 | 1 890 | 3 358 |
| Nordamerika | Amérique du Nord | 28 482 | 23 176 | 29 341 | 29 852 | 30 295 |
| Übrige aussereuropäische Industrieländer ¹ | Autres pays industrialisés non européens ¹ | 3 757 | 3 954 | 3 936 | 2 839 | 5 722 |
| Schwellenländer | Pays nouvellement industrialisés | 10 043 | 11 886 | 11 425 | 12 078 | 10 838 |
| Asien ² | Asie ² | 4 794 | 5 379 | 4 258 | 4 343 | 5 771 |
| Mittel- und Südamerika ³ | Amérique centrale et du Sud ³ | 5 249 | 6 507 | 7 168 | 7 735 | 5 068 |
| Entwicklungsländer | Pays en développement | 12 830 | 10 909 | 11 685 | 18 253 | 18 100 |
| Asien | Asie | 2 570 | 2 858 | 3 023 | 3 725 | 3 610 |
| Mittel- und Südamerika | Amérique centrale et du Sud | 9 636 | 7 360 | 7 926 | 13 788 | 14 091 |
| Afrika | Afrique | 624 | 691 | 737 | 739 | 399 |
| Dienstleistungsunternehmen / Entreprises du secteur des services | | | | | | |
| Alle Länder | Ensemble des pays | 146 738 | 204 280 | 256 518 | 296 212 | 273 741 |
| Europa und aussereuropäische Industrieländer | Europe et pays industrialisés non européens | 113 876 | 157 690 | 201 878 | 230 567 | 204 654 |
| EU 15 | UE 15 | 70 554 | 97 291 | 103 695 | 121 364 | 118 557 |
| EFTA | AELE | 186 | 1 699 | 1 721 | 1 832 | 1 654 |
| Mittel- und Osteuropa | Europe centrale et orientale | 2 895 | 3 705 | 3 712 | 5 217 | 4 173 |
| Übriges Europa | Reste de l'Europe | 672 | 2 247 | 20 785 | 20 441 | 17 729 |
| Nordamerika | Amérique du Nord | 35 452 | 45 810 | 66 634 | 74 890 | 53 687 |
| Übrige aussereuropäische Industrieländer ¹ | Autres pays industrialisés non européens ¹ | 4 117 | 6 938 | 5 332 | 6 823 | 8 854 |
| Schwellenländer | Pays nouvellement industrialisés | 15 668 | 20 042 | 22 055 | 23 456 | 21 463 |
| Asien ² | Asie ² | 12 010 | 15 426 | 16 567 | 17 990 | 17 526 |
| Mittel- und Südamerika ³ | Amérique centrale et du Sud ³ | 3 658 | 4 617 | 5 488 | 5 466 | 3 937 |
| Entwicklungsländer | Pays en développement | 17 194 | 26 548 | 32 585 | 42 189 | 47 625 |
| Asien | Asie | 871 | 1 257 | 1 784 | 1 857 | 1 828 |
| Mittel- und Südamerika | Amérique centrale et du Sud | 15 328 | 23 361 | 28 296 | 37 913 | 43 951 |
| Afrika | Afrique | 995 | 1 929 | 2 505 | 2 418 | 1 845 |
| Total (alle Unternehmen) / Total (ensemble des entreprises) | | | | | | |
| Alle Länder | Ensemble des pays | 253 596 | 311 258 | 381 910 | 425 280 | 409 655 |
| Europa und aussereuropäische Industrieländer | Europe et pays industrialisés non européens | 197 861 | 241 873 | 304 160 | 329 305 | 311 629 |
| EU 15 | UE 15 | 119 025 | 149 983 | 166 285 | 180 530 | 179 839 |
| EFTA | AELE | 1 485 | 3 129 | 3 274 | 3 679 | 3 180 |
| Mittel- und Osteuropa | Europe centrale et orientale | 4 462 | 6 156 | 6 549 | 8 361 | 8 965 |
| Übriges Europa | Reste de l'Europe | 1 082 | 2 727 | 22 809 | 22 331 | 21 087 |
| Nordamerika | Amérique du Nord | 63 934 | 68 986 | 95 975 | 104 742 | 83 982 |
| Übrige aussereuropäische Industrieländer ¹ | Autres pays industrialisés non européens ¹ | 7 874 | 10 892 | 9 268 | 9 662 | 14 576 |
| Schwellenländer | Pays nouvellement industrialisés | 25 711 | 31 929 | 33 480 | 35 534 | 32 301 |
| Asien ² | Asie ² | 16 804 | 20 805 | 20 825 | 22 333 | 23 296 |
| Mittel- und Südamerika ³ | Amérique centrale et du Sud ³ | 8 908 | 11 124 | 12 655 | 13 201 | 9 005 |
| Entwicklungsländer | Pays en développement | 30 024 | 37 457 | 44 271 | 60 441 | 65 725 |
| Asien | Asie | 3 441 | 4 116 | 4 808 | 5 583 | 5 439 |
| Mittel- und Südamerika | Amérique centrale et du Sud | 24 964 | 30 721 | 36 221 | 51 702 | 58 042 |
| Afrika | Afrique | 1 619 | 2 621 | 3 242 | 3 157 | 2 244 |

¹ Australien, Japan, Neuseeland, Südafrika.

Australie, Japon, Nouvelle-Zélande, Afrique du Sud.

² Hongkong, Korea (Süd-), Malaysia, Philippinen, Singapur, Taiwan, Thailand.
Hong Kong, Corée (Sud), Malaisie, Philippines, Singapour, Taiwan, Thaïlande.

³ Argentinien, Brasilien, Chile, Mexiko.
Argentine, Brésil, Chili, Mexique.

S13 Schweizerische Direktinvestitionen im Ausland Investissements directs suisses à l'étranger

Personalbestand im Ausland / Effectif du personnel à l'étranger

| | 1998 | 1999 | 2000 | 2001 | 2002 | |
|---|---|------------------|------------------|------------------|------------------|------------------|
| | 1 | 2 | 3 | 4 | 5 | |
| Industrieunternehmen / Entreprises industrielles | | | | | | |
| Alle Länder | Ensemble des pays | 954 353 | 942 126 | 993 244 | 1 001 153 | 1 039 836 |
| Europa und aussereuropäische Industrieländer | Europe et pays industrialisés non européens | 702 396 | 691 072 | 731 686 | 740 217 | 767 660 |
| EU 15 | UE 15 | 425 668 | 425 588 | 448 730 | 450 588 | 455 335 |
| EFTA | AELE | 10 982 | 10 886 | 10 971 | 11 629 | 11 185 |
| Mittel- und Osteuropa | Europe centrale et orientale | 52 398 | 47 319 | 53 430 | 57 207 | 66 929 |
| Übriges Europa | Reste de l'Europe | 4 856 | 4 678 | 5 482 | 4 825 | 5 275 |
| Nordamerika | Amérique du Nord | 161 519 | 158 286 | 168 478 | 172 035 | 180 757 |
| Übrige aussereuropäische Industrieländer ¹ | Autres pays industrialisés non européens ¹ | 46 974 | 44 316 | 44 596 | 43 933 | 48 180 |
| Schwellenländer | Pays nouvellement industrialisés | 133 493 | 131 883 | 139 083 | 137 307 | 137 404 |
| Asien ² | Asie ² | 59 991 | 56 177 | 62 009 | 60 922 | 58 908 |
| Mittel- und Südamerika ³ | Amérique centrale et du Sud ³ | 73 502 | 75 706 | 77 075 | 76 385 | 78 497 |
| Entwicklungsländer | Pays en développement | 118 464 | 119 171 | 122 475 | 123 629 | 134 772 |
| Asien | Asie | 75 391 | 76 982 | 80 417 | 77 616 | 95 405 |
| Mittel- und Südamerika | Amérique centrale et du Sud | 24 660 | 23 983 | 22 813 | 22 071 | 21 788 |
| Afrika | Afrique | 18 413 | 18 206 | 19 245 | 23 942 | 17 579 |
| Dienstleistungsunternehmen / Entreprises du secteur des services | | | | | | |
| Alle Länder | Ensemble des pays | 657 591 | 698 831 | 769 778 | 723 624 | 786 902 |
| Europa und aussereuropäische Industrieländer | Europe et pays industrialisés non européens | 517 343 | 550 401 | 607 900 | 558 744 | 609 167 |
| EU 15 | UE 15 | 352 831 | 355 257 | 362 350 | 317 095 | 345 358 |
| EFTA | AELE | 1 649 | 1 735 | 1 555 | 1 609 | 1 547 |
| Mittel- und Osteuropa | Europe centrale et orientale | 24 816 | 25 740 | 31 218 | 30 367 | 57 354 |
| Übriges Europa | Reste de l'Europe | 4 894 | 6 180 | 6 087 | 5 888 | 6 253 |
| Nordamerika | Amérique du Nord | 106 657 | 132 957 | 173 416 | 167 792 | 155 015 |
| Übrige aussereuropäische Industrieländer ¹ | Autres pays industrialisés non européens ¹ | 26 497 | 28 531 | 33 275 | 35 993 | 43 640 |
| Schwellenländer | Pays nouvellement industrialisés | 89 521 | 93 032 | 101 148 | 99 159 | 103 994 |
| Asien ² | Asie ² | 47 698 | 45 896 | 54 800 | 57 300 | 63 811 |
| Mittel- und Südamerika ³ | Amérique centrale et du Sud ³ | 41 823 | 47 136 | 46 348 | 41 859 | 40 183 |
| Entwicklungsländer | Pays en développement | 50 727 | 55 398 | 60 730 | 65 721 | 73 741 |
| Asien | Asie | 14 603 | 17 808 | 20 380 | 25 777 | 26 392 |
| Mittel- und Südamerika | Amérique centrale et du Sud | 11 716 | 17 363 | 15 957 | 21 461 | 19 638 |
| Afrika | Afrique | 24 408 | 20 227 | 24 393 | 18 483 | 27 711 |
| Total (alle Unternehmen) / Total (ensemble des entreprises) | | | | | | |
| Alle Länder | Ensemble des pays | 1 611 945 | 1 640 957 | 1 763 022 | 1 724 777 | 1 826 738 |
| Europa und aussereuropäische Industrieländer | Europe et pays industrialisés non européens | 1 219 740 | 1 241 472 | 1 339 586 | 1 298 961 | 1 376 827 |
| EU 15 | UE 15 | 778 499 | 780 845 | 811 080 | 767 683 | 800 693 |
| EFTA | AELE | 12 631 | 12 621 | 12 526 | 13 238 | 12 732 |
| Mittel- und Osteuropa | Europe centrale et orientale | 77 213 | 73 059 | 84 648 | 87 574 | 124 284 |
| Übriges Europa | Reste de l'Europe | 9 750 | 10 858 | 11 569 | 10 713 | 11 528 |
| Nordamerika | Amérique du Nord | 268 176 | 291 243 | 341 894 | 339 827 | 335 772 |
| Übrige aussereuropäische Industrieländer ¹ | Autres pays industrialisés non européens ¹ | 73 471 | 72 847 | 77 871 | 79 925 | 91 819 |
| Schwellenländer | Pays nouvellement industrialisés | 223 014 | 224 915 | 240 231 | 236 466 | 241 399 |
| Asien ² | Asie ² | 107 689 | 102 073 | 116 809 | 118 222 | 122 719 |
| Mittel- und Südamerika ³ | Amérique centrale et du Sud ³ | 115 325 | 122 842 | 123 422 | 118 244 | 118 680 |
| Entwicklungsländer | Pays en développement | 169 191 | 174 569 | 183 205 | 189 350 | 208 513 |
| Asien | Asie | 89 994 | 94 790 | 100 797 | 103 394 | 121 797 |
| Mittel- und Südamerika | Amérique centrale et du Sud | 36 376 | 41 346 | 38 770 | 43 532 | 41 426 |
| Afrika | Afrique | 42 821 | 38 433 | 43 638 | 42 425 | 45 290 |

¹ Australien, Japan, Neuseeland, Südafrika.

Australie, Japon, Nouvelle-Zélande, Afrique du Sud.

² Hongkong, Korea (Süd-), Malaysia, Philippinen, Singapur, Taiwan, Thailand.
Hong Kong, Corée (Sud), Malaisie, Philippines, Singapour, Taiwan, Thaïlande.

³ Argentinien, Brasilien, Chile, Mexiko.
Argentine, Brésil, Chili, Mexique.

S21 Ausländische Direktinvestitionen in der Schweiz Investissements directs étrangers en Suisse

Kapitalimporte¹ / Importations de capitaux¹

In Millionen Franken / En millions de francs

| | | 1998 | 1999 | 2000 | 2001 | 2002 |
|---|---|---------------|---------------|---------------|---------------|--------------|
| | | 1 | 2 | 3 | 4 | 5 |
| Alle Unternehmen / Ensemble des entreprises | | | | | | |
| Alle Länder | Ensemble des pays | 12 963 | 17 603 | 32 519 | 14 945 | 8 804 |
| Europa und aussereuropäische Industrieländer | Europe et pays industrialisés non européens | 11 763 | 17 459 | 31 355 | 14 602 | 8 919 |
| EU 15 | UE 15 | 5 625 | 9 224 | 12 939 | 11 385 | 6 622 |
| EFTA | AELE | 0 | 3 | 30 | - 26 | 133 |
| Übriges Europa | Reste de l'Europe | 12 | 27 | 24 | 60 | - 963 |
| Nordamerika | Amérique du Nord | 6 509 | 9 669 | 18 443 | 2 869 | 3 334 |
| Übrige aussereuropäische Industrieländer ² | Autres pays industrialisés non européens ² | - 383 | - 1 464 | - 80 | 313 | - 207 |
| Schwellenländer | Pays nouvellement industrialisés | - 10 | - 11 | 814 | 181 | 12 |
| Entwicklungsländer | Pays en développement | 1 211 | 155 | 351 | 162 | - 127 |
| Asien | Asie | - 47 | 44 | 20 | 22 | - 221 |
| Mittel- und Südamerika | Amérique centrale et du Sud | 1 255 | 109 | 322 | 136 | 90 |
| Afrika | Afrique | 3 | 3 | 9 | 5 | 5 |

S22 Ausländische Direktinvestitionen in der Schweiz Investissements directs étrangers en Suisse

Kapitalbestand am Jahresende (Buchwert) / Etat en fin d'année (valeur comptable)

In Millionen Franken / En millions de francs

| | | 1998 | 1999 | 2000 | 2001 | 2002 |
|---|---|---------------|----------------|----------------|----------------|----------------|
| | | 1 | 2 | 3 | 4 | 5 |
| Alle Unternehmen / Ensemble des entreprises | | | | | | |
| Alle Länder | Ensemble des pays | 99 101 | 121 561 | 142 055 | 148 887 | 173 456 |
| Europa und aussereuropäische Industrieländer | Europe et pays industrialisés non européens | 97 028 | 119 674 | 139 338 | 145 746 | 169 143 |
| EU 15 | UE 15 | 65 650 | 75 294 | 84 274 | 89 704 | 99 559 |
| EFTA | AELE | 17 | 16 | 53 | 40 | 175 |
| Übriges Europa | Reste de l'Europe | 333 | 298 | 382 | 1 120 | 687 |
| Nordamerika | Amérique du Nord | 28 031 | 41 213 | 52 171 | 53 193 | 67 510 |
| Übrige aussereuropäische Industrieländer ² | Autres pays industrialisés non européens ² | 2 997 | 2 853 | 2 457 | 1 689 | 1 213 |
| Schwellenländer | Pays nouvellement industrialisés | 53 | 46 | 533 | 715 | 1 231 |
| Entwicklungsländer | Pays en développement | 2 020 | 1 842 | 2 184 | 2 426 | 3 081 |
| Asien | Asie | 574 | 996 | 984 | 1 058 | 1 089 |
| Mittel- und Südamerika | Amérique centrale et du Sud | 1 376 | 776 | 1 126 | 1 287 | 1 906 |
| Afrika | Afrique | 70 | 70 | 75 | 82 | 86 |

¹ Minus (-) bedeutet einen Kapitalabfluss aus der Schweiz (Desinvestition).
Le signe moins (-) indique des sorties de capitaux de la Suisse (désinvestissement).

² Australien, Japan, Neuseeland, Südafrika.
Australie, Japon, Nouvelle-Zélande, Afrique du Sud.

T1 Konsumentenpreise im Ausland Prix à la consommation, à l'étranger

Veränderung gegenüber dem entsprechenden Vorjahresmonat / Variation par rapport au mois correspondant de l'année précédente

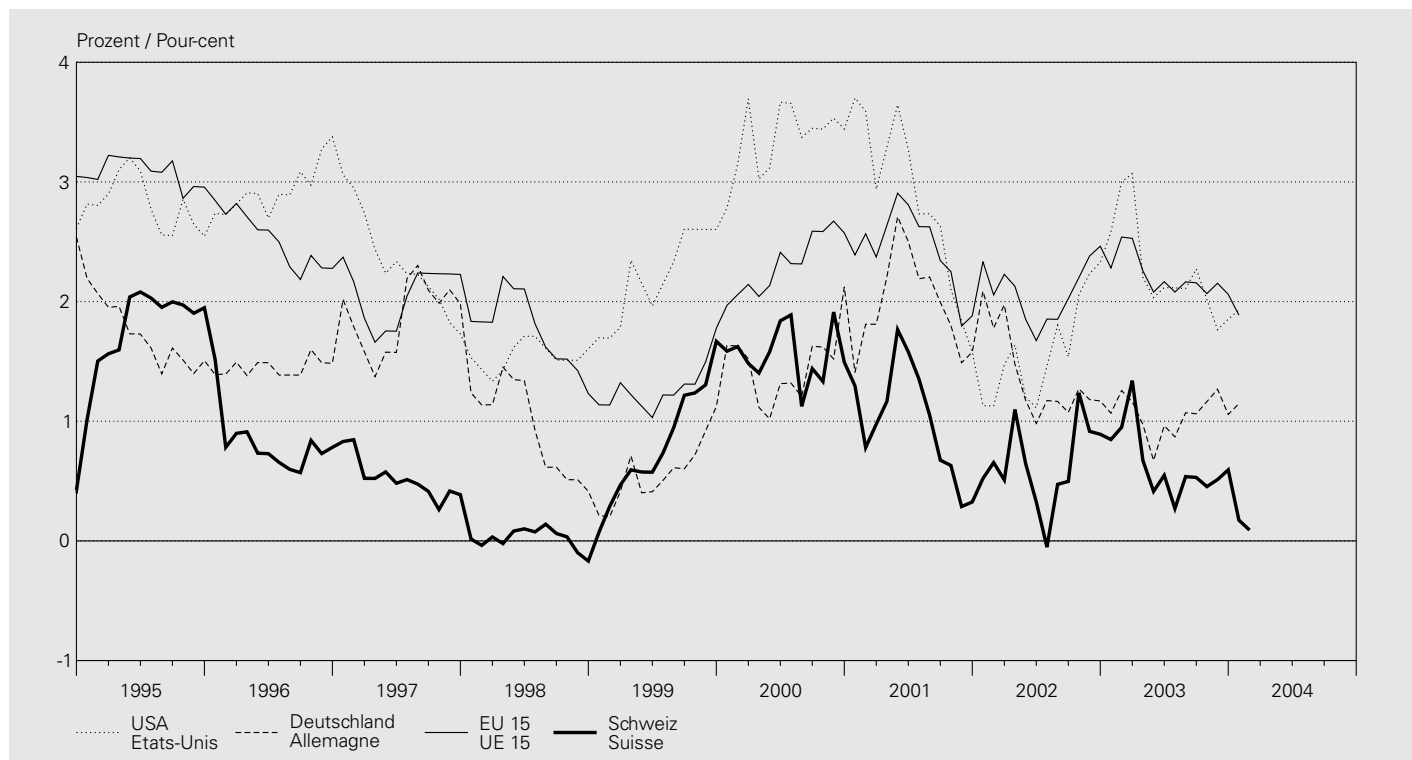

In Prozent / En pour-cent

| Jahresmittel Monat | USA Etats-Unis | Japan Japon | Deutschland Allemagne | Frankreich France | Italien Italie | Vereinigtes Königreich Royaume-Uni | EU 15 ¹ UE 15 ¹ | OECD OCDE | Schweiz Suisse |
|-----------------------------|-------------------|----------------|--------------------------|----------------------|-------------------|--|--|--------------|-------------------|
| Moyenne annuelle Mois | 1 | 2 | 3 | 4 | 5 | 6 | 7 | 8 | 9 |
| 1994 | 2.6 | 0.7 | 2.7 | 1.7 | 4.1 | 2.5 | 3.1 | . | 0.9 |
| 1995 | 2.8 | -0.1 | 1.7 | 1.8 | 5.2 | 3.4 | 3.1 | . | 1.8 |
| 1996 | 2.9 | 0.1 | 1.4 | 2.0 | 4.0 | 2.5 | 2.5 | 5.3 | 0.8 |
| 1997 | 2.3 | 1.7 | 1.9 | 1.2 | 2.0 | 3.1 | 2.1 | 4.6 | 0.5 |
| 1998 | 1.5 | 0.7 | 0.9 | 0.6 | 2.0 | 3.4 | 1.8 | 4.0 | 0.0 |
| 1999 | 2.2 | -0.3 | 0.6 | 0.5 | 1.7 | 1.6 | 1.3 | 3.4 | 0.8 |
| 2000 | 3.4 | -0.7 | 1.5 | 1.7 | 2.5 | 2.9 | 2.3 | 3.9 | 1.6 |
| 2001 | 2.8 | -0.7 | 2.0 | 1.6 | 2.8 | 1.8 | 2.4 | 3.5 | 1.0 |
| 2002 | 1.6 | -0.9 | 1.4 | 1.9 | 2.5 | 1.6 | 2.1 | 2.5 | 0.6 |
| 2003 | 2.3 | -0.3 | 1.0 | 2.1 | 2.7 | 2.9 | 2.2 | 2.5 | 0.6 |
| 2003 02 | 3.0 | -0.2 | 1.3 | 2.6 | 2.6 | 3.2 | 2.5 | 3.0 | 0.9 |
| 2003 03 | 3.1 | -0.1 | 1.2 | 2.6 | 2.7 | 3.1 | 2.5 | 3.2 | 1.3 |
| 2003 04 | 2.2 | -0.1 | 1.0 | 2.0 | 2.7 | 3.1 | 2.3 | 2.6 | 0.7 |
| 2003 05 | 2.0 | -0.2 | 0.7 | 1.8 | 2.7 | 3.0 | 2.1 | 2.4 | 0.4 |
| 2003 06 | 2.1 | -0.4 | 1.0 | 2.0 | 2.7 | 2.9 | 2.2 | 2.5 | 0.5 |
| 2003 07 | 2.1 | -0.2 | 0.9 | 1.9 | 2.7 | 3.1 | 2.1 | 2.4 | 0.3 |
| 2003 08 | 2.1 | -0.3 | 1.1 | 1.9 | 2.8 | 2.9 | 2.2 | 2.4 | 0.5 |
| 2003 09 | 2.3 | -0.2 | 1.1 | 2.1 | 2.8 | 2.8 | 2.2 | 2.4 | 0.5 |
| 2003 10 | 2.0 | — | 1.2 | 2.2 | 2.6 | 2.6 | 2.1 | 2.2 | 0.5 |
| 2003 11 | 1.8 | -0.5 | 1.3 | 2.3 | 2.5 | 2.5 | 2.2 | 2.0 | 0.5 |
| 2003 12 | 1.9 | -0.4 | 1.1 | 2.2 | 2.5 | 2.8 | 2.1 | 2.1 | 0.6 |
| 2004 01 | 1.9 | -0.3 | 1.1 | 2.0 | 2.2 | 2.6 | 1.9 | 2.0 | 0.2 |
| 2004 02 | .. | .. | .. | .. | 2.4 | .. | .. | .. | 0.1 |

¹ Nach Eintritt von Finnland, Österreich und Schweden wurde die Reihe rückwirkend angepasst.
Après l'adhésion de la Finlande, de l'Autriche et de la Suède, la série a été adaptée rétroactivement.

T2 Arbeitslosigkeit im Ausland Chômage, à l'étranger

Arbeitslose in Prozent der Erwerbsbevölkerung / En pour-cent de la population active
Saisonbereinigte, standardisierte Werte der OECD¹ / Données cvs et standardisées de l'OCDE¹

| Jahresmittel Quartals- mittel Monat | USA | Japan | Deutschland | Frankreich | Italien | Vereinigtes Königreich | EU 15 ² | OECD |
|---|------------|------------|-------------|------------|---------|---------------------------|--------------------|------------|
| Moyenne annuelle Moyenne trimestrielle Mois | Etats-Unis | Japon | Allemagne | France | Italie | Royaume-Uni | UE 15 ² | OCDE |
| | 1 | 2 | 3 | 4 | 5 | 6 | 7 | 8 |
| 1994 | 6.1 | 2.9 | 8.2 | 11.8 | 11.0 | 9.2 | 10.5 | 7.7 |
| 1995 | 5.6 | 3.2 | 8.0 | 11.4 | 11.5 | 8.5 | 10.2 | 7.3 |
| 1996 | 5.4 | 3.4 | 8.7 | 11.9 | 11.5 | 8.0 | 10.2 | 7.2 |
| 1997 | 4.9 | 3.4 | 9.7 | 11.8 | 11.6 | 6.9 | 10.0 | 7.0 |
| 1998 | 4.5 | 4.1 | 9.1 | 11.4 | 11.7 | 6.2 | 9.4 | 6.9 |
| 1999 | 4.2 | 4.7 | 8.4 | 10.7 | 11.3 | 5.9 | 8.7 | 6.7 |
| 2000 | 4.0 | 4.7 | 7.8 | 9.3 | 10.4 | 5.4 | 7.8 | 6.3 |
| 2001 | 4.8 | 5.0 | 7.8 | 8.5 | 9.4 | 5.0 | 7.4 | 6.5 |
| 2002 | 5.8 | 5.4 | 8.6 | 8.8 | 9.0 | 5.1 | 7.7 | 7.0 |
| 2003 | 6.0 | 5.3 | 9.3 | 9.4 | .. | .. | 8.0 | 7.1 |
| 2001 IV | 5.6 | 5.4 | 8.1 | 8.5 | 9.2 | 5.1 | 7.4 | 6.8 |
| 2002 I | 5.7 | 5.3 | 8.3 | 8.6 | 9.1 | 5.1 | 7.5 | 6.9 |
| 2002 II | 5.8 | 5.4 | 8.5 | 8.7 | 9.0 | 5.1 | 7.6 | 6.9 |
| 2002 III | 5.7 | 5.4 | 8.7 | 8.9 | 9.0 | 5.2 | 7.7 | 7.0 |
| 2002 IV | 5.9 | 5.4 | 8.9 | 9.0 | 8.9 | 5.0 | 7.8 | 7.0 |
| 2003 I | 5.8 | 5.4 | 9.2 | 9.2 | 8.9 | 5.1 | 8.0 | 7.0 |
| 2003 II | 6.1 | 5.4 | 9.3 | 9.3 | 8.7 | 5.0 | 8.0 | 7.2 |
| 2003 III | 6.1 | 5.2 | 9.3 | 9.4 | 8.5 | 4.9 | 8.0 | 7.1 |
| 2003 IV | 5.9 | 5.1 | 9.2 | 9.5 | .. | .. | 8.0 | 7.0 |
| 2003 02 | 5.9 | 5.2 | 9.2 | 9.2 | 8.9 | 5.1 | 8.0 | 7.0 |
| 2003 03 | 5.8 | 5.4 | 9.3 | 9.3 | 8.8 | 5.0 | 8.0 | 7.0 |
| 2003 04 | 6.0 | 5.4 | 9.4 | 9.3 | 8.7 | 5.0 | 8.0 | 7.1 |
| 2003 05 | 6.1 | 5.4 | 9.4 | 9.3 | 8.7 | 4.9 | 8.0 | 7.2 |
| 2003 06 | 6.3 | 5.3 | 9.3 | 9.4 | 8.6 | 5.0 | 8.0 | 7.2 |
| 2003 07 | 6.2 | 5.3 | 9.3 | 9.4 | 8.6 | 5.0 | 8.0 | 7.2 |
| 2003 08 | 6.1 | 5.1 | 9.3 | 9.4 | 8.5 | 5.0 | 8.0 | 7.1 |
| 2003 09 | 6.1 | 5.2 | 9.3 | 9.5 | 8.5 | 4.9 | 8.0 | 7.1 |
| 2003 10 | 6.0 | 5.2 | 9.3 | 9.5 | 8.4 | 4.9 | 8.0 | 7.1 |
| 2003 11 | 5.9 | 5.2 | 9.2 | 9.5 | .. | 4.9 | 8.0 | 7.0 |
| 2003 12 | 5.7 | 4.9 | 9.2 | 9.5 | .. | .. | 8.0 | 6.9 |
| 2004 01 | 5.7 | 5.0 | 9.2 | 9.5 | .. | .. | 8.0 | 6.9 |
| 2004 02 | .. | .. | .. | .. | .. | .. | .. | .. |

¹ Arbeitslosenquote Schweiz, saisonbereinigt, aber nicht standardisiert, siehe Tabelle N3.
Taux de chômage en Suisse (données cvs, mais non standardisées), voir tableau N3.

² Nach Eintritt von Finnland, Österreich und Schweden wurde die Reihe rückwirkend angepasst.
Après l'adhésion de la Finlande, de l'Autriche et de la Suède, la série a été adaptée rétroactivement.

T3 Bruttoinlandprodukt wichtiger Handelspartner Produit intérieur brut d'importants partenaires commerciaux

Saisonbereinigte, reale Werte / Données cvs et réelles

Veränderung gegenüber der Vorperiode¹ / Variation par rapport à la période précédente¹

In Prozent / En pour-cent

| Jahr Quartal | USA | Japan | Deutschland | Frankreich | Italien | Vereinigtes Königreich | Schweiz |
|--------------------|------------|-------------|-------------|-------------|------------|---------------------------|---------|
| Année Trimestre | Etats-Unis | Japon | Allemagne | France | Italie | Royaume-Uni | Suisse |
| | 1 | 2 | 3 | 4 | 5 | 6 | 7 |
| 1994 | 4.1 | 1.1 | 2.4 | 2.0 | 2.2 | 4.4 | 0.5 |
| 1995 | 2.5 | 1.9 | 1.7 | 1.6 | 2.9 | 2.9 | 0.5 |
| 1996 | 3.7 | 3.4 | 0.8 | 1.1 | 1.1 | 2.7 | 0.3 |
| 1997 | 4.5 | 1.8 | 1.4 | 1.9 | 2.0 | 3.3 | 1.7 |
| 1998 | 4.2 | -1.1 | 2.0 | 3.6 | 1.8 | 3.1 | 2.4 |
| 1999 | 4.4 | 0.1 | 2.0 | 3.3 | 1.6 | 2.7 | 1.5 |
| 2000 | 3.6 | 2.9 | 2.8 | 4.1 | 3.2 | 3.8 | 3.3 |
| 2001 | 0.5 | 0.4 | 0.9 | 2.2 | 1.8 | 2.1 | 0.8 |
| 2002 | 2.2 | -0.3 | 0.2 | 1.1 | 0.4 | 1.7 | 0.3 |
| 2003 | 3.2 | 2.7 | -0.2 | 0.2 | . | 2.3 | . |
| 2001 IV | 2.3 | -3.4 | -0.4 | -1.4 | -0.4 | 2.0 | -0.7 |
| 2002 I | 4.5 | -1.5 | 0.7 | 2.7 | — | 1.0 | 0.7 |
| 2002 II | 1.9 | 4.9 | 0.7 | 2.7 | 1.1 | 1.7 | 1.5 |
| 2002 III | 3.2 | 4.1 | 0.7 | 1.3 | 1.1 | 3.0 | 0.7 |
| 2002 IV | 1.3 | -0.7 | -0.4 | -1.3 | 1.4 | 2.3 | -1.1 |
| 2003 I | 1.9 | 2.6 | -0.7 | — | -0.7 | 1.0 | -2.2 |
| 2003 II | 3.1 | 3.3 | -0.7 | -1.3 | -0.7 | 2.6 | -0.7 |
| 2003 III | 7.8 | 2.6 | 0.7 | 1.7 | 1.8 | 3.2 | 1.1 |
| 2003 IV | 4.3 | 6.9 | 0.7 | 2.0 | — | 3.9 | .. |

¹ Quartalsdaten: Veränderungsraten auf das Jahr hochgerechnet.
Données trimestrielles: taux de variation annualisés.

T4 Ertragsbilanz wichtiger Handelspartner Balance des transactions courantes d'importants partenaires commerciaux

Saldo in Milliarden US-Dollar / Solde en milliards de dollars

| Jahr Quartal | USA | Japan | Deutschland | Frankreich | Italien | Vereinigtes Königreich | Schweiz |
|--------------------|------------|-------|-------------|------------|---------|---------------------------|---------|
| Année Trimestre | Etats-Unis | Japon | Allemagne | France | Italie | Royaume-Uni | Suisse |
| | 1 | 2 | 3 | 4 | 5 | 6 | 7 |
| 1994 | -117.8 | 130.3 | -29.5 | 7.5 | 13.3 | -10.3 | 17.5 |
| 1995 | -105.2 | 111.1 | -27.0 | 10.9 | 25.1 | -14.3 | 21.3 |
| 1996 | -117.2 | 65.8 | -13.8 | 20.6 | 40.0 | -13.5 | 22.0 |
| 1997 | -127.7 | 96.9 | -9.2 | 37.9 | 32.5 | -2.9 | 25.5 |
| 1998 | -204.7 | 118.8 | -12.3 | 37.7 | 20.0 | -8.0 | 26.0 |
| 1999 | -290.9 | 114.7 | -23.8 | 31.9 | 8.2 | -31.9 | 30.4 |
| 2000 | -411.5 | 119.7 | -25.9 | 18.6 | -5.8 | -28.7 | 31.7 |
| 2001 | -393.8 | 87.8 | 1.1 | 23.2 | -0.7 | -17.9 | 21.3 |
| 2002 | -480.9 | 112.5 | 46.6 | 25.8 | -6.8 | -14.5 | 23.5 |
| 2003 | .. | .. | .. | .. | .. | .. | .. |
| 2001 IV | -88.9 | 22.2 | 7.4 | 5.9 | 1.9 | -6.4 | 7.0 |
| 2002 I | -95.0 | 32.4 | 9.1 | 8.1 | -2.2 | -1.0 | 4.9 |
| 2002 II | -121.4 | 28.2 | 9.0 | 4.5 | -3.6 | -8.1 | 4.6 |
| 2002 III | -133.0 | 28.4 | 9.9 | 6.0 | 2.9 | -0.4 | 7.4 |
| 2002 IV | -131.6 | 23.5 | 18.8 | 7.3 | -3.9 | -5.2 | 6.5 |
| 2003 I | -126.6 | .. | 10.4 | 8.0 | -7.6 | 7.8 | 7.1 |
| 2003 II | -138.3 | .. | 9.8 | -0.9 | -10.5 | .. | 7.9 |
| 2003 III | -145.5 | .. | .. | 3.1 | .. | .. | 7.8 |
| 2003 IV | .. | .. | .. | .. | .. | .. | .. |

Stichwortverzeichnis

A

AHV, Anlagen des Ausgleichsfonds D7
Aktien F1, F3, F5–F8
Aktienindizes
 Ausländische F8
 Schweizerische F7
Aktiven der Banken D11–D3
Anlagefonds D6
Anleihssemissionen
 für Schuldner im Ausland (in CHF) F1, F41–F42
 für Schuldner im Inland F1–F2
Anleihen von Schuldner im Ausland, Renditen E3
Anleihen von Schuldner in der Schweiz, Renditen E3
Arbeitslose N3, T2
Arbeitslosenquote N3, T2
Arbeitslosigkeit N3, T2
Arbeitsmarkt N3
Arbeitszeit N2
Auftragsbestand in der Industrie M2
Auftragseingang in der Industrie M1–M2
Ausfuhren (siehe *Exporte*)
Ausgaben der öffentlichen Hand
 Bund H1–H2, K1
 Bund, Kantone und Gemeinden H1, H3, K1
 Gemeinden H1, K1
 Kantone H1, K1
Ausgleichsfonds der AHV, Anlagen D7
Auslandvermögen
 Aktiven R2
 Passiven R3
 Übersicht R1
Ausländische Aktienindizes F8
Ausländische Direktinvestitionen in der Schweiz Q3, R3, S21–S22
Aussenhandel
 nach Ländern I3
 nach Verwendungszweck I1
 nach Warenarten I2
Ausweis der SNB A1

B

Bancomat C2
Bankbilanzen
 Kredite D2
 nach Bilanzpositionen D11
 nach Währungen D12
Bargeldumlauf A2, B2
Bauausgaben K1
Baupreisindizes O41
Bautätigkeit, Wohnbau K2
Bauvorhaben K1
Beschäftigung N11
Bilanz der SNB A1
Bilanzpositionen der Banken D11–D12
Börse
 Aktienindizes
 Ausländische F8
 Schweizerische F7
 Kapitalisierung F5
 Wertschriftenumsätze F6
Bruttoinlandprodukt – nominal P1
Bruttoinlandprodukt – real P2, T3
Bruttosozialprodukt P3
Bund
 Anleihen, Emissionen F2
 Auftraggeber, Bau K1
 Ausgaben H1, H2
 Bauausgaben K1
 Bauvorhaben K1
 Geldmarktbuchforderungen, Rendite E1
 Einnahmen H1, H2
 Obligationen, Rendite E3
 Rechnungsabschluss H1
 Schulden H1

C

Checks C2

D

Debitkarten C2
Depots bei Grossbanken E2
Detailhandelsumsätze L1
Devisenanlagen der SNB A1, A32, R2
Devisenkurse G1
Devisenreserven (siehe *Währungsreserven*)
Direktinvestitionen
 Ausländische in der Schweiz Q3, R3, S21–S22
 Schweizerische im Ausland Q3, R2, S11–S13

E

Edelmetallpreise O3
Eidgenössische Geldmarktbuchforderungen, Rendite E1
Eidgenössische Obligationen E3
Einfuhren (siehe *Importe*)
Einnahmen der öffentlichen Hand
 Bund H1–H2
 Bund, Kantone und Gemeinden H1, H3
 Gemeinden H1
 Kantone H1
Erdölpreis O3
Ertragsbilanz Q1, T4
Erwerbstätige N12
Exporte
 Kapital F1, F41–F42, Q3, S11
 Waren I1–I3

F

Finanzen, öffentliche
 Bund H1–H2
 Bund, Kantone und Gemeinden H1, H3
 Gemeinden H1
 Kantone H1
 Schulden der öffentlichen Hand H1
Fonds
 Anlagefonds D6
 Anlagen des Ausgleichsfonds der AHV D7
Fremdenverkehr L2, Q1
Fremdwährungskurse G1

G

Geldausgabegeräte C2
Geldmarktsätze E1
Geldmengen
 Geldmengen M₁, M₂ und M₃ B2
 Notenbankgeldmenge B1
 Saisonbereinigte Notenbankgeldmenge B1
Gemeinden
 Anleihen, Emissionen F2
 Auftraggeber, Bau K1
 Ausgaben H1
 Bauausgaben K1
 Bauvorhaben K1
 Einnahmen H1
 Rechnungsabschlüsse H1
 Schulden H1
Gesamtliquidität – Liquidität II B4
Gesamtwirtschaftliche Pro-Kopf-Aggregate P5
Girokonten inländischer Banken A1, B1
Gold der SNB A1, R2
Goldpreis O3

H

Handelsbilanz I1–I3, Q1
Hauptaggregate Gesamtwirtschaft P4
Hypothekensätze E2

I

Immobilienpreisindizes O43
Importe
 Kapital Q3, S21
 Waren I1–I3, Q1
Importpreisindex O2
Index
 Aktien F7–F8
 Auftragsbestand in der Industrie M2
 Auftragseingang, Swissmem M1
 Auftragseingang in der Industrie, BFS M2
 Baukosten, Wohnbau O42
 Baupreise O41
 Immobilienpreise O43
 Importpreise O2
 Industrielle Produktion M3
 Inflationsraten O11, O15, T1
 Konsumentenpreise O11–O15, T1
 Konsumentenstimmung L3
 Löhne O5
 Preis des Gesamtangebots O2
 Produktion in der Industrie M2, M3
 Produzentenpreise O2
 Rohwarenpreise O3
 Swissmem M1
 Teuerungsraten O11, O15, T1
 Umsatz in der Industrie M2
 Umsatz in der Maschinen-, Elektro- und Metallindustrie M1
 Wechselkurse G2
 Wohnbaukosten O42
Indizes (siehe *Index*)

Industrie
Auftragsbestand M2
Auftragseingang M1, M2
Produktion M2, M3
Umsatz M1, M2
Inflationsraten O11, O15, T1
Inländisch (siehe *Schweizer/Schweizerische*)
IWF, Reservepositon der SNB A1, Q3, R2

K

Kantone
Anleihen, Emissionen F2
Auftraggeber, Bau K1
Ausgaben H1
Bauausgaben K1
Bauvorhaben K1
Einnahmen H1
Obligationen, Rendite E3
Rechnungsabschlüsse H1
Schulden H1
Kapitalexport F1, F41–F42, Q3, S11
Kapitalimport Q3, S21
Kapitalisierung der Schweizer Börse F5
Kapitalmarktbeanspruchung F1
Kapitalverkehr Q3
Kassazinssätze von Obligationen E3
Kassenliquidität – Liquidität I B3
Kassenobligationensätze E2
Kerninflation
BFS O14–O15
SNB O15
Konsumentenpreise, Index O11–O15, T1
Konsumentenstimmung L3
Kredite D2–D3
Kreditkarten C2
Kurse
Devisenkurse G1
Terminkurse des USD in CHF G3
Wechselkursindizes G2
Kurzarbeiter N3

L

Landesindex der Konsumentenpreise O11–O15
Lebenshaltungskosten O11–O15
Libor-Sätze A41, E1
Liquidität
Gesamtliquidität (Liquidität II) B4
Kassenliquidität (Liquidität I) B3
Lohnindizes O5
Lombard
Vorschüsse A1
Satz bzw. Zins A43

M

M₁, M₂ und M₃ B2
Monatsbilanzen der Banken D11–D12
Münzumschlag A2

N

Notenbankgeldmenge B1
Notenumlauf A1–A2, B1

O

Obligationen (siehe *Anleihen*)
Obligationen der Eidgenossenschaft
Emissionswert, Rückzahlungen F2
Renditen E3
Offene Stellen N3
Öffentliche Finanzen
Bund H1–H2
Bund, Kantone und Gemeinden H1, H3
Gemeinden H1
Kantone H1
Offizielle Zinssätze A43

P

Passiven der Banken D11–D12
Portfolioinvestitionen im Ausland, schweizerische Q3, R2
Portfolioinvestitionen in der Schweiz, ausländische Q3, R3
Postomat C2
Preise (siehe *Index*)
Produktion in der Industrie M2–M3
Produktionskonto P4
Produzentenpreisindex O2

R

Rechnungsabschlüsse
Bund H1–H2

Bund, Kantone und Gemeinden H1, H3
Gemeinden H1
Kantone H1
Renditen (siehe *Zinssätze*)
Repo, Forderungen bzw. Verbindlichkeiten der SNB A1
Repo-Sätze der SNB A42
Reserveposition der SNB beim IWF A1, Q3, R2
Rohwarenpreise O3

S

Saisonbereinigte Notenbankgeldmenge B1
SIC Swiss Interbank Clearing C1
Sichteinlagen B2
Schulden, öffentliche Hand
Bund H1
Bund, Kantone und Gemeinden H1
Gemeinden H1
Kantone H1
Schweizerische Aktienindizes F7
Schweizerische Direktinvestitionen im Ausland S11–S13
Schweizer Börse (SWX)
Aktienindizes F7
Kapitalisierung F5
Wertpapierumsätze F6
Silberpreis O3
Sonderziehungsrechte R2
Sparzinsen E2
Stellensuchende N3
Stimmung, Konsumentenstimmung L3
Swiss Interbank Clearing (SIC) C1
Swissmem-Indizes M1
SZR R2

T

Tagesgeldsatz E1
Teilzeitbeschäftigte N11
Termineinlagen B2
Terminkurse des USD in CHF G3
Teuerungsraten O11, O15, T1
Tourismus L2, Q1
Treuhandgeschäfte D4

U

Umsatz in der Industrie M1–M2
Umsätze an der Schweizer Börse F6
Umsätze im Detailhandel L1

V

Vermögensübertragungen Q2
Volkswirtschaftliche Gesamtrechnung P1–P5
Vollzeitbeschäftigte N11

W

Währungen, Bankbilanzen D12
Währungsreserven A1, A32, B1, R2
Wechselkurse G1
Wechselkursindizes G2
Wertschriftenbestände in Kundendepots der Banken D5
Wertschriftenumsätze der Schweizer Börse F6
Wohnbaukostenindizes O42
Wohnbautätigkeit K2

Z

Zahlungsbilanz
Ertragsbilanz Q1, T4
Kapitalverkehr Q3
Vermögensübertragungen Q2
Zahlungsverkehr
Karten und Checks C2
Swiss Interbank Clearing (SIC) C1
Zielband der SNB A41
Zinssätze A41–A42, E1–E3
Anleihen von Schuldern im Ausland E3
Anleihen von Schuldern in der Schweiz E3
Bankeinlagen E2
Eidgenössische Geldmarktbuchforderungen E1
Geldmarktsätze E1
Hypotheken E2
Kassazinssätze von Obligationen E3
Libor-Sätze A41, E1
Lombardsatz A43
Obligationen E3
Offizielle Zinssätze A43
Renditen von Obligationen E3
Repo-Sätze der SNB A42
Tagesgeld E1
Treasury Bills E1
Zielband der SNB A41

Index alphabétique

- A**
Actifs des bilans bancaires D11–D3
Actions F1, F3, F5–F8
Agréats par personne P5
Argent au jour le jour E1
Avances sur nantissement A1, A43
Avoirs et engagements extérieurs
actifs R2
passifs R3
vue d'ensemble R1
AVS, placements du fonds de compensation D7
- B**
Balance commerciale
par pays I3
selon la nature des marchandises I2
selon l'utilisation des marchandises I1
Balance des paiements
des transactions courantes Q1
des transactions courantes d'importants partenaires
commerciaux T4
mouvements de capitaux Q3
transferts en capital Q2
Bancomat C2
Bilan de la BNS A1
Bilans bancaires
ventilation selon la monnaie D12
ventilation selon le poste D11
crédits D2
crédits en Suisse D3
Billets en circulation A1–A2, B1
Billets et pièces de monnaie en circulation A2, B2
BNS, situation A1
Bons de caisse, taux d'intérêt E2
Bourse Suisse (SWX)
capitalisation F5
chiffres d'affaires F6
indices des actions F7
- C**
Cantons
clôture des comptes H1
dépenses H1
dettes H1
emprunts, émissions F2
emprunts, rendements E3
projets et dépenses dans la construction K1
recettes H1
Capitalisation à la Bourse suisse F5
Carnets de commandes dans l'industrie M2
Cartes de
crédit C2
débit C2
Chèques C2
Chiffres d'affaires
de la Bourse suisse F6
dans l'industrie M2
dans l'industrie des machines, des équipements électriques
et des métaux M1
du commerce de détail L1
Chômage N3, T2
Climat de consommation L3
Commerce de détail, chiffres d'affaires du L1
Commerce extérieur
par pays I3
selon la nature des marchandises I2
selon l'utilisation des marchandises I1
Communes
clôture des comptes H1
dépenses H1
dettes H1
emprunts, émissions F2
emprunts, rendements E3
projets et dépenses dans la construction K1
recettes H1
Compte de production P4
Comptes de virements des banques en Suisse A1, B1
Comptes nationaux P1–P5
Confédération
clôture des comptes H1
créances comptables sur la Confédération, rendements E1
dépenses H1, H2
dettes H1
emprunts, émissions F2
emprunts, rendements E3
projets et dépenses dans la construction K1
recettes H1, H2
- Consommation
climat de L3
prix à la O11–O15, T1
Construction
de logements K2
indices des prix de la construction O41
indices des prix de la construction de logements O42
projets et dépenses K1
Cours de change
à terme du dollar G3
des devises G1
du franc, indices G2
Crédits bancaires D2–D3
- D**
Demandeurs d'emploi N3
Dépenses
dans la construction K1
de la Confédération H1–H2, K1
de la Confédération, des cantons et des communes H1, H3, K1
des cantons H1, K1
des communes H1, K1
Dépôts
à terme B2
à vue B2
d'épargne B2
Dettes
de la Confédération H1
de la Confédération, des cantons et des communes H1
des cantons H1
des communes H1
Devises
cours des G1
placements de la BNS A1, A32, R2
Distributeurs automatiques de billets C2
Droits de tirage spéciaux (DTS) R2
Durée hebdomadaire du travail N2
- E**
Emissions d'emprunts
débiteurs domiciliés à l'étranger (en CHF) F1, F41–F42
débiteurs domiciliés en Suisse F1–F2
Emploi N11
Emprunts de débiteurs étrangers E3, F1, F41–F42
Emprunts de débiteurs suisses E3, F1–F2
Engagements (et avoirs) extérieurs
actifs R2
passifs R3
vue d'ensemble R1
Entrées de commandes dans
l'industrie M2
l'industrie des machines, des équipements électriques
et des métaux M1
Exportations
de capitaux F1, F41–F42, Q3, S11
de marchandises I1–I3
- F**
Finances
de la Confédération H1–H2
de la Confédération, des cantons et des communes H1, H3
des cantons H1
des communes H1
FMI, position de réserve A1, Q3, R2
Fonds de compensation de l'AVS, placements D7
Fonds de placement D6
- H**
Hypothèques, taux d'intérêt E2
- I**
Immobilier, indices des prix de O43
Importations
de capitaux Q3, S21
de marchandises I1–I3, Q1
Indices
actions F7–F8
carnets de commandes dans l'industrie M2
chiffres d'affaires dans l'industrie M2
chiffres d'affaires dans l'industrie des machines,
des équipements électriques et des métaux M1
climat de consommation L3
cours du franc G2
entrées de commandes dans l'industrie M2
entrées de commandes dans l'industrie des machines,
des équipements électriques et des métaux M1
prix à la consommation O11–O15

prix à la consommation à l'étranger T1
prix à la production O2
prix à l'importation O2
prix de la construction O4₁
prix de la construction de logements O4₂
prix de l'immobilier O4₃
prix de l'offre totale O2
prix des matières premières O3
production dans l'industrie M2
production industrielle M3
salaires O5
suisses des actions F7
Swissmem M1

Industrie
carnets de commande M2
chiffres d'affaires M1, M2
entrées de commandes M1, M2
production M2, M3

Inflation O1₁, O1₅, T1

Inflation sous-jacente

de la BNS O1₅

de l'OFS O1₄–O1₅

Investissements de portefeuille

suisses à l'étranger Q3, R2

étrangers en Suisse Q3, R3

Investissements directs

étrangers en Suisse Q3, R3, S2₁–S2₂

suisses à l'étranger Q3, R2, S1₁–S1₃

L

Libor A4₁, E1

Liquidité de caisse – Liquidité I B3

Liquidité globale – Liquidité II B4

M

Marché du travail N3

Marge de fluctuation adoptée par la BNS A4₁

Masses monétaires M₁, M₂ et M₃ B2

Métaux précieux, prix des O3

Monnaie(s)

centrale B1

en circulation, billets et pièces A2

étrangères, cours des devises G1

Mouvements de capitaux Q3

Mouvement touristique en Suisse L2

N

Numéraire en circulation B2

O

Obligations (voir *Emprunts*)

Obligations de la Confédération

rendements E3

valeur d'émission, remboursements F2

Offres d'emploi N3

Opérations fiduciaires D4

Or de la BNS A1, R2

P

Paiements, trafic des C1–C2

Passifs des bilans bancaires D1₁–D1₂

Pensions de titres

créances et engagements de la BNS résultant de A1

taux d'intérêt appliqués par la BNS aux A4₂

Personnes actives occupées N1₂

Pièces de monnaie en circulation A2

Placements de devises de la BNS A1, A3₂, R2

(voir également *Réserves monétaires*)

Position

extérieure nette de la Suisse R1–R3

de réserve au FMI A1, Q3, R2

Postomat C2

Prélèvement sur le marché des capitaux F1

Principaux agrégats par personne P5

Prix

à l'importation O2

à la consommation O1₁–O1₅

à la consommation, à l'étranger T1

à la production O2

de l'argent O3

de l'offre totale, indice des O2

de l'or O3

des matières premières O3

des métaux précieux O3

du pétrole brut O3

Production industrielle M2, M3

Produit intérieur brut P1–P2

Produit intérieur brut de pays étrangers T3

Produit national brut P3

Projets et dépenses dans la construction K1

R

Recettes

de la Confédération H1–H2

de la Confédération, des cantons et des communes H1, H3

des cantons H1

des communes H1

Renchérissement O1₁–O1₅, T1

Réserves monétaires A3₂, B1

(voir également *Placements de devises de la BNS*)

Rendements (voir *Taux d'intérêt*)

Repo (voir *Pensions de titres*)

S

SIC (Swiss Interbank Clearing) C1

Situation de la BNS A1

Swissmem, indices établis par M1

T

Taux de change (voir *Cours de change*)

Taux de chômage N3, T2

Taux d'inflation O1₁, O1₅, T1

Taux d'intérêt

à court terme E1

appliqués par la BNS aux pensions de titres A4₂

argent au jour le jour E1

au comptant pour obligations E3

avances sur nantissement A4₃

bons de caisse E2

créances comptables sur la Confédération E1

dépôts dans les grandes banques E2

dépôts d'épargne E2

emprunts de débiteurs étrangers E3

emprunts de débiteurs suisses E3

hypothèques E2

Libor A4₁, E1

marge de fluctuation adoptée par la BNS A4₁

obligations de la Confédération E3

officiels A4₃

pensions de titres (repo) A4₂

Treasury-Bills E1

Taux de renchérissement O1₁, O1₅, T1

Titres (stocks dans les dépôts de la clientèle auprès de banques) D5

Tourisme L2, Q1

Trafic des paiements

dans le Swiss Interbank Clearing (SIC) C1

par cartes et chèques C2

Transferts en capital Q2

Travailleurs subissant une réduction d'horaire N3

Travail, marché du N3

Verzeichnis der Quellen bzw. Erhebungen Indication des sources

Tabellen / Tableaux

| | Erhebungsstellen | Offices, administrations, etc. |
|---|---|---|
| A43 | Bank für Internationalen Zahlungsausgleich (BIZ) http://www.biz.org | Banque de Règlements Internationaux (BRI) http://www.bri.org |
| K1, K2, L1, L2, M2, M3, N11, N12, N2, O11, O12, O13, O14, O15, O2, O41, O5, P1, P2, P3 P4, P5, T1 | Bundesamt für Statistik (BFS) http://www.statistik.admin.ch | Office fédéral de la statistique (OFS) http://www.statistique.admin.ch |
| H1, H2, H3 | Eidgenössische Finanzverwaltung (EFV) http://www.efv.admin.ch | Administration fédérale des finances (AFF) http://www.aff.ch |
| I1, I2, I3 | Eidgenössische Zollverwaltung (EZV) http://www.zoll.admin.ch | Administration fédérale des douanes (AFD) http://www.douane.admin.ch |
| O42 | Finanzverwaltung/Statistikdienste der Stadt Bern http://www.bern.ch | Finanzverwaltung/Statistikdienste der Stadt Bern http://www.bern.ch |
| O42 | Gebäudeversicherung des Kantons Luzern http://www.gvl.ch | Gebäudeversicherung des Kantons Luzern http://www.gvl.ch |
| T4 | Internationaler Währungsfonds (IWF) http://www.imf.org | Fonds Monétaire International (FMI) http://www.imf.org |
| T1, T2, T3 | OECD, Paris http://www.oecd.org | OCDE, Paris http://www.oecd.org |
| O42 | Office cantonal de la statistique, Genève (OCSTAT) http://www.geneve.ch/statistique | Office cantonal de la statistique, Genève (OCSTAT) http://www.geneve.ch/statistique |
| F5, F6, F7 | Schweizer Börse (SWX Swiss Exchange) http://www.swx.com | Bourse Suisse (SWX Swiss Exchange) http://www.swx.ch ou http://www.bourse.ch |
| A1, A2, A31, A32, A41, A42, A43, B1, B2, B3, B4, C1, C2, D11, D12, D2, D3, D4, D5, D6, E1, E2, E3, F1, F2, F3, F41, F42, G1, G2, G3, , O15, O3, Q1, Q2, Q3, R1, R2, R3, S11, S12, S13, S21, S22, | Schweizerische Nationalbank (SNB) http://www.snb.ch | Banque nationale suisse (BNS) http://www.snb.ch/f |
| L3, N3, P1, P2 | Staatssekretariat für Wirtschaft (seco) http://www.seco-admin.ch | Secrétariat d'Etat à l'économie (seco) http://www.seco-admin.ch |
| O42 | Statistisches Amt der Stadt Zürich http://www.statistik-stadt-zuerich.info | Statistisches Amt der Stadt Zürich http://www.statistik-stadt-zuerich.info |
| M1 | Swissmem, Verbände ASM und VSM der schweizerischen Maschinen-, Elektro- und Metallindustrie http://www.swissmem.ch | Swissmem, association ASM et VSM de l'industrie suisse des machines, des équipements électriques et des métaux http://www.swissmem.ch |
| F8 | World Federation of Exchanges, Paris http://www.world-exchanges.org | World Federation of Exchanges, Paris http://www.world-exchanges.org |
| O43 | Wüest & Partner AG, Zürich http://www.wuestundpartner.ch | Wüest & Partner AG, Zurich http://www.wuestundpartner.ch |
| D7 | Zentrale Ausgleichsstelle, Ausgleichsfonds der Alters- und Hinterlassenenversicherung (AHV), Genf http://www.ahv.admin.ch oder http://www.ahv.ch | Centrale de compensation, Fonds de compensation de l'assurance-vieillesse et survivants (AVS), Genève http://www.avs.admin.ch |

Herausgeber

Schweizerische Nationalbank
Statistik
Börsenstrasse 15
Postfach
8022 Zürich

Auskunft

publications@snb.ch

Abonnemente

Das *Statistische Monatsheft* inklusive das *Bankenstatistische Monatsheft* können beim Zürichsee Zeitschriftenverlag, Seestrasse 86, Postfach, CH-8712 Stäfa, abonniert werden. Telefon 01 928 55 25, Telefax 0848 80 55 20.

Preis

Der Abonnementspreis für beide Publikationen zusammen beträgt pro Jahr Fr. 40.– (inkl. 2,4% MwSt.) für das Inland und Fr. 80.– für das Ausland (Luftpostzuschlag auf Anfrage).

Versand

Die Hefte werden jeweils Ende Monat (Statistisches Monatsheft) bzw. Ende Quartal (Bankenstatistisches Monatsheft) ausgeliefert. Genaues Datum siehe Internet unter www.snb.ch, Rubrik *Aktuelles* und dort unter *Terminkalender Publikationen*.

Internet

Die Publikationen der Schweizerischen Nationalbank sind auf Internet verfügbar unter www.snb.ch, Rubrik *Publikationen*.

Druck

Zürichsee Druckereien AG, CH-8712 Stäfa.

Editeur

Banque nationale suisse
Statistique
Börsenstrasse 15
Case postale
8022 Zurich

Renseignements

publications@snb.ch

Abonnements

On peut s'abonner au *Bulletin mensuel de statistiques économiques* et, partant, au *Bulletin mensuel de statistiques bancaires* auprès de Zürichsee Zeitschriftenverlag, Seestrasse 86, case postale, CH-8712 Stäfa, téléphone 01 928 55 25, téléfax 0848 80 55 20.

Prix

Le prix de l'abonnement annuel aux deux publications est de fr. 40.– (y compris 2,4% de TVA) pour la Suisse et de fr. 80.– pour l'étranger (envoi par voie aérienne, avec majoration de prix, sur demande).

Envoi

Les bulletins sont envoyés aux abonnés à la fin de chaque mois (*Bulletin mensuel de statistiques économiques*) et de chaque trimestre (*Bulletin mensuel de statistiques bancaires*). La date de l'expédition est précisée sur Internet sous www.snb.ch, *Actualités* et *Calendrier des publications*.

Internet

Les publications de la Banque nationale suisse peuvent être consultées sur Internet sous www.snb.ch, *Publications*.

Impression

Zürichsee Druckereien AG, CH-8712 Stäfa.