

Schweizerische Nationalbank
Statistisches Monatsheft

Swiss National Bank
Monthly Statistical Bulletin

Mai
May

05/2010

85. Jahrgang
85th year

Herausgeberin

Schweizerische Nationalbank
Statistik
Postfach
CH-8022 Zürich

Auskunft

publications@snb.ch

Abonnemente, Einzel Exemplare und Adressänderungen

Statistisches Monatsheft inklusive *Bankenstatistisches Monatsheft*
Schweizerische Nationalbank, Bibliothek, Postfach, CH-8022 Zürich
Telefon +41 44 631 32 84, Telefax +41 44 631 81 14
E-Mail: library@snb.ch

Preis

Der Abonnementspreis für das *Statistische Monatsheft* inklusive das *Bankenstatistische Monatsheft* beträgt pro Jahr Fr. 40.– (inkl. 2,4% MwSt.) für das Inland und Fr. 80.– für das Ausland.

Sprachen

Deutsch/Französisch: Gedruckte Ausgabe und Online-Ausgabe.
Deutsch/Englisch: Nur Online-Ausgabe.

Publikationstermine

Die Hefte werden jeweils Ende Monat (*Statistisches Monatsheft*) bzw. Ende Quartal (*Bankenstatistisches Monatsheft*) versandt. Die Publikationstermine auf dem Internet sind ersichtlich unter www.snb.ch, *Medien*, *Terminkalender*.

Internet

Die Publikationen der Schweizerischen Nationalbank sind im Internet verfügbar unter www.snb.ch, *Publikationen*.

Urheberrecht / Copyright ©

Die Schweizerische Nationalbank (SNB) respektiert sämtliche Rechte Dritter namentlich an urheberrechtlich schützbaeren Werken (Informationen bzw. Daten, Formulierungen und Darstellungen, soweit sie einen individuellen Charakter aufweisen).

Soweit einzelne SNB-Publikationen mit einem Copyright-Vermerk versehen sind (© Schweizerische Nationalbank/SNB, Zürich/Jahr o. ä.), bedarf deren urheberrechtliche Nutzung (Vervielfältigung, Nutzung via Internet etc.) zu nicht kommerziellen Zwecken einer Quellenangabe. Die urheberrechtliche Nutzung zu kommerziellen Zwecken ist nur mit der ausdrücklichen Zustimmung der SNB gestattet.

Allgemeine Informationen und Daten, die von der SNB ohne Copyright-Vermerk veröffentlicht werden, können auch ohne Quellenangabe genutzt werden.

Soweit Informationen und Daten ersichtlich aus fremden Quellen stammen, sind Nutzer solcher Informationen und Daten verpflichtet, allfällige Urheberrechte daran zu respektieren und selbst entsprechende Nutzungsbefugnisse bei diesen fremden Quellen einzuholen.

Haftungsbeschränkung

Die SNB bietet keine Gewähr für die von ihr zur Verfügung gestellten Informationen. Sie haftet in keinem Fall für Verluste oder Schäden, die wegen Benutzung der von ihr zur Verfügung gestellten Informationen entstehen könnten. Die Haftungsbeschränkung gilt insbesondere für die Aktualität, Richtigkeit, Gültigkeit und Verfügbarkeit der Informationen.

© Schweizerische Nationalbank, Zürich/Bern 2010

Druck

FO-Fotorotar, CH-8132 Egg/ZH.

ISSN 1422-5298 (Gedruckte Ausgabe deutsch/französisch)
ISSN 1662-5285 (Online-Ausgabe deutsch/französisch)
ISSN 1661-0296 (Online-Ausgabe deutsch/englisch)

Published by

Swiss National Bank
Statistics
P.O. Box
CH-8022 Zurich

Further information

publications@snb.ch

Subscriptions, individual issues and change of address

The *Monthly Statistical Bulletin* including the *Monthly Bulletin of Banking Statistics*
Swiss National Bank, Library, P.O. Box, CH-8022 Zurich
Phone +41 44 631 32 84, fax +41 44 631 81 14
E-mail: library@snb.ch

Subscription rate

The subscription rate for the *Monthly Statistical Bulletin* including the *Monthly Bulletin of Banking Statistics* is CHF 40 per year (incl. 2.4% VAT) for domestic subscriptions and CHF 80 for international subscriptions.

Languages

German/French: Printed version and online version.
German/English: Online version only.

Publication schedule

The publications are sent out at the end of each month (*Monthly Statistical Bulletin*) and at the end of each quarter (*Monthly Bulletin of Banking Statistics*). The publication schedule is available on the internet at www.snb.ch, *Media*, *Time schedule*.

Internet

The publications of the Swiss National Bank are available on the internet at www.snb.ch, *Publications*.

Copyright ©

The Swiss National Bank (SNB) respects all third-party rights, in particular rights relating to works protected by copyright (information or data, wordings and depictions, to the extent that these are of an individual character).

SNB publications containing a reference to a copyright (© Swiss National Bank/SNB, Zurich/year, or similar) may, under copyright law, only be used (reproduced, used via the internet, etc.) for non-commercial purposes and provided that the source is mentioned. Their use for commercial purposes is only permitted with the prior express consent of the SNB.

General information and data published without reference to a copyright may be used without mentioning the source.

To the extent that the information and data clearly derive from outside sources, the users of such information and data are obliged to respect any existing copyrights and to obtain the right of use from the relevant outside source themselves.

Limitation of liability

The SNB accepts no responsibility for any information it provides. Under no circumstances will it accept any liability for losses or damage which may result from the use of such information. This limitation of liability applies, in particular, to the topicality, accuracy, validity and availability of the information.

© Swiss National Bank, Zurich/Berne 2010

Printed by

FO-Fotorotar, CH-8132 Egg/ZH.

ISSN 1422-5298 (printed version German/French)
ISSN 1662-5285 (online version German/French)
ISSN 1661-0296 (online version German/English)

Umteilung in Tabelle D51 «Wertschriftenbestände in Kundendepots der Banken»

Die Umteilung von strukturierten Produkten zu Obligationen hat zu einer Verschiebung zwischen diesen beiden Wertschriftenkategorien geführt. Die Daten wurden rückwirkend bis Juli 2009 korrigiert. Die Obligationen nahmen dadurch von Juli 2009 bis Februar 2010 um rund 13 Mrd. CHF zu und die strukturierten Produkte (Partizipations-Produkte) um den entsprechenden Betrag ab. Betroffen waren Wertpapiere von Emittenten im Ausland: Die Umteilung wirkte sich insbesondere auf die Bestände von institutionellen Anlegern im Ausland aus.

Information on SNB statistics

May 2010

Reclassification in table D51, Holdings of securities in bank custody accounts

The reclassification of structured products as bonds has led to shifts between these two categories of securities. Data have been amended retroactively back to July 2009. Consequently, bonds increased by roughly CHF 13 billion from July 2009 to February 2010, while structured products (participation products) decreased by the equivalent amount. This had an impact on securities issued by borrowers abroad – the redistribution affected the holdings of institutional investors abroad, in particular.

Inhaltsverzeichnis

Seite	
5	Zeichenerklärungen und Erläuterungen
	A Nationalbank
6	A1 Bilanzpositionen der SNB
10	A2 Noten- und Münzumsatz
12	A3 ₁ Währungsreserven der Schweiz
18	A3 ₂ Devisenanlagen der SNB nach Währungen
19	A4 Zielband der SNB
20	A5 ₁ Ergebnisse der geldpolitischen Operationen
21	A5 ₂ Repo-Sätze der SNB
22	A6 Mindestreserven: Erfüllung in der Unterlegungsperiode
23	A7 Offizielle Zinssätze
	B Geldmengen und Liquidität
24	B1 Notenbankgeldmenge
26	B2 Geldmengen M ₁ , M ₂ und M ₃
28	B3 Kassenliquidität – Liquidität I
30	B3 ₁ Mindestreserven
31	B4 Liquiditätsausweis (bis Ende 2004: Gesamtliquidität – Liquidität II)
	C Zahlungsverkehr
33	C1 Zahlungsverkehr Swiss Interbank Clearing (SIC)
34	C2 Zahlungsverkehr mit Karten und Checks
	D Banken und andere Finanzintermediäre
38	D1 ₁ Bankbilanzen – Erhebungsstufe: Unternehmung
Internet	D1 _{1a} Ausgewählte Bilanzpositionen – Erhebungsstufe: Unternehmung – Hochgerechnete Werte
42	D1 ₂ Bankbilanzen nach Währungen – Erhebungsstufe: Unternehmung
43	D1 ₃ Bankbilanzen nach Währungen – Erhebungsstufe: Bankstelle
Internet	D1 _{4a} Bankbilanzen – Auslandguthaben und -verpflichtungen – Erhebungsstufe: Bankstelle
44	D2 Bankbilanzen – Kredite – Erhebungsstufe: Unternehmung
45	D3 Bewilligte und beanspruchte inländische Kredite – Erhebungsstufe: Bankstelle
Internet	D3 _{1a} Bewilligte und beanspruchte inländische Kredite – Erhebungsstufe: Bankstelle – Hochgerechnete Werte
46	D4 Treuhandgeschäfte – Erhebungsstufe: Unternehmung
Internet	D4 _{1a} Treuhandgeschäfte – Auslandguthaben und -verpflichtungen – Erhebungsstufe: Bankstelle
Internet	D4 _{2a} Auslandguthaben und -verpflichtungen inkl. Treuhandgeschäfte – Erhebungsstufe: Bankstelle
50	D5 ₁ Wertschriftenbestände in Kundendepots der Banken – Nach Domizil des Depotinhabers und Wertschriftenkategorie
Internet	D5 _{1a} Wertschriftenbestände in Kundendepots der Banken – Nach Domizil des Depotinhabers, Wertschriftenkategorie, Anlagengewährung und Domizil des Emittenten
Internet	D5 _{1b} Wertschriftenbestände in Kundendepots der Banken – Nach Domizil des Depotinhabers, Wertschriftenkategorie und Wirtschaftssektor
54	D5 ₂ Wertschriftenbestände in Kundendepots der Banken – Nach Domizil des Depotinhabers und Wirtschaftssektor
Internet	D5 _{2a} Wertschriftenbestände in Kundendepots der Banken – Nach Domizil des Depotinhabers, Wirtschaftssektor, Anlagengewährung und Domizil des Emittenten
56	D6 ₁ Schweizerische kollektive Kapitalanlagen
58	D6 ₂ Schweizerische kollektive Kapitalanlagen – Anlagekategorien
60	D6 ₃ Schweizerische kollektive Kapitalanlagen – Forderungen und Verbindlichkeiten
62	D7 Anlagen des Ausgleichsfonds der AHV
	E Zinssätze und Renditen
64	E1 Geldmarktsätze
66	E1 ₁ Repo-Referenzzinssätze
68	E2 Publierte Zinssätze für Neugeschäfte – ausgewählte Produkte
Internet	E2 _a Publierte Zinssätze für Neugeschäfte – alle Produkte
70	E3 Zinssätze von neuen Kreditabschlüssen – nach Produkten
Internet	E3 _a Zinssätze von neuen Kreditabschlüssen – nach Produkten und Kreditrisikoklassen
Internet	E3 _b Zinssätze von neuen Kreditabschlüssen – nach Produkten und Laufzeiten
Internet	E3 _c Zinssätze von neuen Kreditabschlüssen – nach Produkten und Kreditbetrag
71	E4 Renditen von Obligationen
	F Kapitalmarkt
74	F1 Kapitalmarktbeanspruchung
75	F2 Kapitalmarktbeanspruchung durch CHF-Anleihen inländischer Schuldner – Emittenten
76	F3 Kapitalmarktbeanspruchung durch CHF-Anleihen ausländischer Schuldner – Ländergruppen
77	F4 Kapitalbewegungen in Aktien inländischer Unternehmen – Art der Transaktion
78	F5 Kapitalisierung an der Schweizer Börse
79	F6 Wertschriftenumsätze an der Schweizer Börse
80	F7 Schweizerische Aktienindizes
82	F8 Ausländische Aktienindizes
	G Devisenmarkt
83	G1 Devisenkurse
84	G2 Wechselkursindizes – Ländergruppen
Internet	G2 _a Wechselkursindizes – Länder
86	G3 Terminkurse des USD in CHF
	H Öffentliche Finanzen
87	H1 Rechnungsabschlüsse und Schulden von Bund, Kantonen und Gemeinden
88	H2 Einnahmen und Ausgaben des Bundes
90	H3 Einnahmen und Ausgaben von Bund, Kantonen und Gemeinden
	I Aussenhandel
92	I1 Aussenhandel nach Verwendungszweck
94	I2 Aussenhandel nach Warenarten
96	I3 Aussenhandel nach Ländern

Seite	
	K Bauinvestitionen
98	K1 Bauvorhaben und Bauausgaben
99	K2 Wohnbautätigkeit
	L Konsum
100	L1 Detailhandelsumsätze
101	L2 Fremdenverkehr in der Schweiz
102	L3 Konsumentenstimmung
	M Auftragslage und Produktion
103	M1 Auftragseingang und Umsatz in der Maschinen-, Elektro- und Metallindustrie
103	M2 Auftragseingang, Auftragsbestand, Produktion und Umsatz in der Industrie
104	M3 Industrielle Produktion
	N Arbeitsmarkt
106	N11 Beschäftigung nach Wirtschaftsklassen
108	N12 Erwerbstätige nach Geschlecht
108	N2 Betriebsübliche wöchentliche Arbeitszeit
110	N3 Arbeitsmarkt
	O Preise und Löhne
112	O11 Konsumentenpreise – Total
113	O12 Konsumentenpreise – Art und Herkunft der Güter
114	O13 Konsumentenpreise – Hauptgruppen
114	O14 Konsumentenpreise – Sondergliederungen
116	O15 Konsumentenpreise – Kerninflation der SNB und des BFS
118	O2 Produzenten- und Importpreise
120	O3 Edelmetall- und Rohwarenpreise
121	O41 Baupreisindizes
121	O42 Wohnbaukostenindizes
122	O43 Immobilienpreisindizes – Gesamte Schweiz
Internet	O43a Immobilienpreisindizes – Marktregionen
123	O5 Lohnindizes
	P Volkswirtschaftliche Gesamtrechnung
124	P1 Bruttoinlandprodukt nach Verwendungsart – nominal
126	P2 Bruttoinlandprodukt nach Verwendungsart – real
128	P3 Bruttoinlandprodukt nach Verwendungsart – real (Indizes)
130	P4 Bruttoinlandprodukt nach Einkommensart und Bruttonationaleinkommen
131	P5 Nationaleinkommen – real
	Q Zahlungsbilanz
132	Q1 Ertragsbilanz – Hauptgruppen
Internet	Q1a Ertragsbilanz – Komponenten
134	Q2 Vermögensübertragungen
135	Q3 Kapitalverkehr – Hauptgruppen
Internet	Q3a Kapitalverkehr – Hauptgruppen und Ergänzungen
	R Auslandsvermögen
137	R1 Übersicht
138	R2 Aktiven
Internet	R21a Aktiven – Schweizerische Portfolioinvestitionen im Ausland – Länder
140	R3 Passiven
Internet	R4a Verschuldung der Schweiz gegenüber dem Ausland
	S Direktinvestitionen
142	S11 Schweizerische Direktinvestitionen im Ausland – Kapitalexporte – Ländergruppen
Internet	S11a Schweizerische Direktinvestitionen im Ausland – Kapitalexporte – Länder
Internet	S11b Schweizerische Direktinvestitionen im Ausland – Kapitalexporte – Branchen und Sektoren
143	S12 Schweizerische Direktinvestitionen im Ausland – Kapitalbestand – Ländergruppen
Internet	S12a Schweizerische Direktinvestitionen im Ausland – Kapitalbestand – Länder
Internet	S12b Schweizerische Direktinvestitionen im Ausland – Kapitalbestand – Branchen und Sektoren
144	S13 Schweizerische Direktinvestitionen im Ausland – Personalbestand – Ländergruppen
Internet	S13a Schweizerische Direktinvestitionen im Ausland – Personalbestand – Länder
Internet	S13b Schweizerische Direktinvestitionen im Ausland – Personalbestand – Branchen und Sektoren
146	S21 Ausländische Direktinvestitionen in der Schweiz – Kapitalimporte – Ländergruppen
Internet	S21a Ausländische Direktinvestitionen in der Schweiz – Kapitalimporte – Länder
Internet	S21b Ausländische Direktinvestitionen in der Schweiz – Kapitalimporte – Branchen und Sektoren
146	S22 Ausländische Direktinvestitionen in der Schweiz – Kapitalbestand – Ländergruppen
Internet	S22a Ausländische Direktinvestitionen in der Schweiz – Kapitalbestand – Länder
Internet	S22b Ausländische Direktinvestitionen in der Schweiz – Kapitalbestand – Branchen und Sektoren
147	S23 Ausländische Direktinvestitionen in der Schweiz – Personalbestand – Ländergruppen
Internet	S23a Ausländische Direktinvestitionen in der Schweiz – Personalbestand – Länder
Internet	S23b Ausländische Direktinvestitionen in der Schweiz – Personalbestand – Branchen und Sektoren
	T Internationaler Überblick
148	T1 Konsumentenpreise im Ausland
149	T2 Arbeitslosigkeit im Ausland
150	T3 Bruttoinlandprodukt wichtiger Handelspartner
150	T4 Ertragsbilanz wichtiger Handelspartner
151	Stichwortverzeichnis
159	Verzeichnis der Quellen bzw. Erhebungen

Contents

Page	
5	Conventions and notes
	A Swiss National Bank
6	A1 Balance sheet items of the SNB
10	A2 Banknotes and coins in circulation
12	A3 ₁ Switzerland's reserve assets
18	A3 ₂ Foreign currency investments of the SNB by currency
19	A4 Target range of the SNB
20	A5 ₁ Results of monetary policy operations
21	A5 ₂ Repo rates of the SNB
22	A6 Minimum reserves: compliance in reporting period
23	A7 Official interest rates
	B Monetary base and liquidity
24	B1 Monetary base
26	B2 Monetary aggregates M ₁ , M ₂ and M ₃
28	B3 Cash liquidity – liquidity I
30	B3 ₁ Minimum reserves
31	B4 Liquidity Statement (until the end of 2004, Total liquidity – liquidity II)
	C Payment transactions
33	C1 Payment transactions via Swiss Interbank Clearing (SIC)
34	C2 Payment transactions with cards and cheques
	D Banks and other financial intermediaries
38	D1 ₁ Bank balance sheets – reporting entity: parent company
Internet	D1 _{1a} Selected balance sheet positions – reporting entity: parent company – extrapolated figures
42	D1 ₂ Bank balance sheets by currency – reporting entity: parent company
43	D1 ₃ Bank balance sheets by currency – reporting entity: bank office
Internet	D1 _{4a} Bank balance sheets – foreign assets and liabilities – reporting entity: bank office
44	D2 Bank balance sheets – loans – reporting entity: parent company
45	D3 Approved and utilised domestic loans – reporting entity: bank office
Internet	D3 _{1a} Approved and utilised domestic loans – reporting entity: bank office – extrapolated figures
46	D4 Fiduciary business – reporting entity: parent company
Internet	D4 _{1a} Fiduciary business – foreign assets and liabilities – reporting entity: bank office
Internet	D4 _{2a} Foreign assets and liabilities, incl. fiduciary business – reporting entity: bank office
50	D5 ₁ Holdings of securities in bank custody accounts – by domicile of custody account holder and category of security
Internet	D5 _{1a} Holdings of securities in bank custody accounts – by domicile of custody account holder, category of security, investment currency and domicile of issuer
Internet	D5 _{1b} Holdings of securities in bank custody accounts – by domicile of custody account holder, category of security and business sector
54	D5 ₂ Holdings of securities in bank custody accounts – by domicile of custody account holder and business sector
Internet	D5 _{2a} Holdings of securities in bank custody accounts – by domicile of custody account holder, business sector, investment currency and domicile of issuer
56	D6 ₁ Swiss collective capital investments
58	D6 ₂ Swiss collective capital investments – investment category
60	D6 ₃ Swiss collective capital investments – claims and liabilities
62	D7 Investments of the compensation fund of the Old Age and Survivors' Insurance (OASI)
	E Interest rates and yields
64	E1 Money market rates
66	E1 ₁ Repo reference rates
68	E2 Published interest rates for new business, selected products
Internet	E2 _a Published interest rates for new business, all products
70	E3 Interest rates on new loan agreements, by product
Internet	E3 _a Interest rates on new loan agreements, by product and credit risk category
Internet	E3 _b Interest rates on new loan agreements, by product and maturity
Internet	E3 _c Interest rates on new loan agreements, by product and loan amount
71	E4 Yields on bonds
	F Capital market
74	F1 Capital market borrowing
75	F2 Capital market borrowing by domestic issuers of CHF bonds – by issuer
76	F3 Capital market borrowing by foreign issuers of CHF bonds – by country group
77	F4 Capital movements in the shares of domestic companies – by type of transaction
78	F5 Capitalisation on the Swiss stock exchange
79	F6 Securities turnover on the Swiss stock exchange
80	F7 Swiss stock indices
82	F8 Foreign stock indices
	G Foreign exchange market
83	G1 Foreign exchange rates
84	G2 Exchange rate indices – by country group
Internet	G2 _a Exchange rate indices – by country
86	G3 Forward exchange rates of the USD in CHF
	H Public finances
87	H1 Revenue, expenditure and debt of the Confederation, the cantons and the municipalities
88	H2 Revenue and expenditure by the Swiss Confederation
90	H3 Revenue and expenditure by the Swiss Confederation, cantons and municipalities
	I Foreign trade
92	I1 Foreign trade by intended use of goods
94	I2 Foreign trade by goods category
96	I3 Foreign trade by country

Page	
	K Construction investment
98	K1 Construction projects and expenditure
99	K2 Housing construction
	L Consumption
100	L1 Retail turnover
101	L2 Tourism in Switzerland
102	L3 Consumer confidence
	M Order situation and production
103	M1 New orders and turnover in the mechanical and electrical engineering industries
103	M2 New orders, orders on hand, output and turnover in manufacturing
104	M3 Industrial production
	N Labour market
106	N11 Employment by economic activity
108	N12 Persons in employment by gender
108	N2 Regular weekly working hours in companies
110	N3 Labour market
	O Prices and salaries/wages
112	O11 Consumer prices – total
113	O12 Consumer prices – type and origin of goods
114	O13 Consumer prices – main categories
114	O14 Consumer prices – supplementary classifications
116	O15 Consumer prices – core inflation rates of the SNB and the SFSO
118	O2 Producer and import prices
120	O3 Prices of precious metals and raw materials
121	O41 Construction price indices
121	O42 Construction cost indices for residential buildings
122	O43 Real estate price indices – total Switzerland
Internet	O43a Real estate price indices – by market area
123	O5 Salary/wage indices
	P National accounts
124	P1 Gross domestic product by type of expenditure – nominal
126	P2 Gross domestic product by type of expenditure – real
128	P3 Gross domestic product by type of expenditure – real (indices)
130	P4 Gross domestic product by type of income and gross national income
131	P5 Real national income
	Q Balance of payments
132	Q1 Current account – main categories
Internet	Q1a Current account – components
134	Q2 Capital transfers
135	Q3 Financial account – main categories
Internet	Q3a Financial account – main categories and supplementary classifications
	R Switzerland's international investment position
137	R1 Overview
138	R2 Assets
Internet	R21a Assets – Swiss portfolio investment abroad – by country
140	R3 Liabilities
Internet	R4a Switzerland's external debt
	S Direct investment
142	S11 Swiss direct investment abroad – capital outflows – by geographical/economic zone
Internet	S11a Swiss direct investment abroad – capital outflows – by country
Internet	S11b Swiss direct investment abroad – capital outflows – by economic activity
143	S12 Swiss direct investment abroad – capital stock – by geographical/economic zone
Internet	S12a Swiss direct investment abroad – capital stock – by country
Internet	S12b Swiss direct investment abroad – capital stock – by economic activity
144	S13 Swiss direct investment abroad – number of staff – by geographical/economic zone
Internet	S13a Swiss direct investment abroad – number of staff – by country
Internet	S13b Swiss direct investment abroad – number of staff – by economic activity
146	S21 Foreign direct investment in Switzerland – capital inflows – by geographical/economic zone
Internet	S21a Foreign direct investment in Switzerland – capital inflows – by country
Internet	S21b Foreign direct investment in Switzerland – capital inflows – by economic activity
146	S22 Foreign direct investment in Switzerland – capital stock – by geographical/economic zone
Internet	S22a Foreign direct investment in Switzerland – capital stock – by country
Internet	S22b Foreign direct investment in Switzerland – capital stock – by economic activity
147	S23 Foreign direct investment in Switzerland – number of staff – by geographical/economic zone
Internet	S23a Foreign direct investment in Switzerland – number of staff – by country
Internet	S23b Foreign direct investment in Switzerland – number of staff – by economic activity
	T International survey
148	T1 Consumer prices abroad
149	T2 Unemployment abroad
150	T3 Gross domestic product of major trading partners
150	T4 Current accounts of major trading partners
155	Keyword index
159	Source index

Zeichenerklärungen Conventions used in this bulletin

0	Gerundete Null oder Wert vernachlässigbar.	Rounded zero or value negligible.
—	Echte Null.	Absolute zero.
.	Daten vertraulich, nicht vorhanden oder nicht anwendbar.	Data confidential, not available or not applicable.
..	Daten noch nicht verfügbar.	Data not yet available.
195	Fettgedruckte Zahlen zeigen neue oder revidierte Werte.	Figures in bold type show new or revised values.
———	Reihenbruch.	Break in the series.

Erläuterungen Notes

2000
2000 III
2000 07
2000 07 04

Darstellung des Datums

Jahr
Jahr, Quartal
Jahr, Monat
Jahr, Monat, Tag

Rundungsdifferenzen

Die in den Tabellen aufgeführten Beträge sind gerundet. Wo solche gerundeten Werte in Berechnungen einfließen (Totale, Saldi, Veränderungsrate, Anteile), können daher Abweichungen von den exakten Werten auftreten.

Auskunft

publications@snb.ch

Redaktionsschluss

Die Tabellen werden Mitte Monat abgeschlossen. Später verfügbare Daten werden soweit möglich berücksichtigt.

Dates

Year
Year, quarter
Year, month
Year, month, day

Rounding differences

The figures in the tables are rounded. Where rounded figures are used in calculations (totals, balances, rates of change, shares), deviations from the exact values can result.

Further information

publications@snb.ch

Editorial deadline

The table updates are completed at mid-month. Data that become available subsequently are included wherever possible.

Internet

Das Statistische Monatsheft im Internet

Die Tabellen des *Statistischen Monatshefts* finden Sie auch im Internet unter www.snb.ch, *Publications, Statistisches Monatsheft*. Die Daten werden dort monatlich fortgeschrieben.

Zudem werden im Internet auch Tabellen publiziert, auf die im gedruckten Monatsheft aus Platzgründen verzichtet werden muss. Die betreffenden Tabellen sind an der alpha-numerischen Ergänzung der Tabellennummer erkennbar (Beispiel: F2a, F2b, F2c als Erweiterung von Tabelle F2). Diese zusätzlichen Tabellen sind im Inhaltsverzeichnis mit dem Begriff *Internet* anstelle einer Seitenzahl gekennzeichnet.

The Monthly Statistical Bulletin on the internet

The tables published in the *Monthly Statistical Bulletin* are also available on the internet at www.snb.ch, *Publications, Monthly Statistical Bulletin*, and are updated on a monthly basis.

Moreover, some tables that are not included in the printed version of the *Monthly Statistical Bulletin* due to lack of space are published on the internet. The tables in question can be identified by the letters appended to the table numbers (e.g. F2a, F2b and F2c as an extension of table F2). In the table of contents, *Internet* is added next to these supplementary tables instead of the page number.

A1 Bilanzpositionen der SNB^{1,2}

Balance sheet items of the SNB^{1,2}

In Millionen Franken / In CHF millions

Jahresende Monatsende	Aktiven Assets						
	Gold und Forderungen aus Goldgeschäften	Devisenanlagen	Reserveposition beim IWF	Internationale Zahlungsmittel	Währungshilfe- kredite	Forderungen aus Repo-Geschäften in Schweizer Franken	Forderungen aus Repo-Geschäften in US-Dollar
End of year End of month	Gold holdings and claims from gold transactions	Foreign currency investments	Reserve position in the IMF	International payment instruments	Monetary assistance loans	Claims from CHF repo transactions	Claims from USD repo transactions
	1	2	3	4	5	6	7
2000	34 724.8	50 452.8	2 078.8	268.5	352.4	24 182.0	.
2001	32 982.4	50 580.8	2 665.7	476.3	347.2	25 912.1	.
2002	29 339.6	52 941.2	2 669.8	103.0	316.5	27 977.2	.
2003	27 128.0	56 311.7	2 561.9	45.8	327.2	27 097.7	.
2004	21 639.2	60 708.0	2 035.1	80.1	291.3	24 502.7	.
2005	28 050.2	46 585.5	1 079.8	78.9	270.2	26 198.6	.
2006	32 220.5	45 591.9	557.3	330.8	236.6	27 126.9	.
2007	34 775.5	50 586.3	406.0	281.7	273.1	31 025.4	4 517.4
2008	30 861.6	47 428.8	724.7	244.5	326.3	50 320.6	11 670.9
2009	38 185.6	94 680.2	1 230.8	5 555.9	348.9	36 207.9	—
2009 04	34 863.6	55 764.5	793.8	139.8	325.9	64 931.0	1 151.3
2009 05	34 863.5	57 284.7	1 110.3	122.6	336.6	47 347.0	1 151.3
2009 06	33 882.1	81 706.3	1 092.9	261.2	343.4	43 788.8	20.6
2009 07	33 849.9	81 485.2	1 092.4	261.1	332.4	35 501.0	20.5
2009 08	33 816.3	81 705.7	1 092.4	4 538.7	340.9	38 058.0	10.9
2009 09	34 669.8	82 105.2	1 241.9	5 623.2	339.0	39 480.6	—
2009 10	34 640.0	90 061.3	1 241.6	5 616.3	338.3	33 800.0	—
2009 11	34 554.4	95 202.8	1 241.6	5 616.3	337.2	35 816.0	—
2009 12	38 185.6	94 680.2	1 230.8	5 555.9	348.9	36 207.9	—
2010 01	38 118.6	93 894.8	1 230.4	5 541.2	345.1	27 816.0	—
2010 02	38 058.5	108 929.8	1 230.4	5 541.8	361.4	15 308.0	—
2010 03	39 450.1	125 088.6	1 210.6	5 520.1	360.3	11 194.6	—
2010 04	39 339.0	153 583.2	1 175.8	5 513.3	363.5	2 362.0	—

Jahresende Monatsende	Guthaben aus Swap-Geschäften gegen Schweizer Franken	Inländische Geldmarkt- forderungen	Gedekte Darlehen	Forderungen gegenüber Inlandkorres- pondenten	Wertschriften in Schweizer Franken	Darlehen an Stabilisierungs- fonds	Übrige Aktiven	Total
End of year End of month	Balances from swap trans- actions against CHF	Domestic money market claims	Secured loans	Claims against domestic correspondents	CHF securities	Loan to stabilisation fund	Other assets	
	8	9	10	11	12	13	14	15
2000	.	.	.	276.3	5 409.8	.	1 353.0	119 098.4
2001	.	.	.	73.7	6 000.0	.	1 115.0	120 153.1
2002	.	.	.	29.8	7 018.4	.	1 587.9	121 983.3
2003	.	.	.	36.8	7 657.9	.	1 630.6	122 797.7
2004	.	.	—	11.8	7 393.6	.	1 246.9	117 908.8
2005	.	.	—	5.3	5 729.1	.	990.6	108 988.2
2006	.	.	—	5.1	4 907.6	.	836.8	111 813.5
2007	.	.	—	11.0	4 130.7	.	919.8	126 926.9
2008	50 421.4	.	—	11.1	3 596.7	15 248.0	3 467.9	214 322.6
2009	2 671.6	.	—	9.8	6 542.7	20 994.1	836.3	207 263.8
2009 04	53 689.1	.	—	6.0	5 364.8	27 526.3	807.0	245 363.1
2009 05	60 872.1	.	—	3.0	5 839.7	26 502.9	801.5	236 235.0
2009 06	48 492.1	.	—	1.1	6 239.3	25 542.4	806.1	242 176.5
2009 07	32 014.9	.	—	1.1	6 287.4	24 838.6	816.4	216 501.0
2009 08	29 424.6	.	—	-0.9	6 289.3	23 907.7	821.2	220 004.8
2009 09	12 332.9	.	—	0.5	6 677.8	22 368.6	888.4	205 728.0
2009 10	13 646.5	.	—	-3.8	6 516.7	21 914.0	790.3	208 561.2
2009 11	10 873.6	.	—	-3.5	6 464.1	21 540.8	790.1	212 433.5
2009 12	2 671.6	.	—	9.8	6 542.7	20 994.1	836.3	207 263.8
2010 01	848.2	.	—	-1.7	6 440.3	20 291.0	788.7	195 312.6
2010 02	—	.	—	-1.1	6 438.1	18 925.2	773.0	195 565.2
2010 03	—	.	—	0.6	6 594.0	18 696.8	788.4	208 904.1
2010 04	—	.	—	3.6	6 455.2	17 740.3	766.4	227 302.3

¹ Bewertung zu Quartalsendkursen.
Valued at end of quarter prices.

² Die Werte am aktuellen Quartalsende sind bis zur Publikation der Werte des Folgemonats provisorisch.
The current end of quarter figures are provisional until the figures for the following month have been published.

Jahresende Monatsende	Passiven Liabilities						
	Notenumlauf	Girokonten inländischer Banken	Verbindlichkeiten gegenüber dem Bund	Girokonten ausländischer Banken und Institutionen	Übrige Sichtver- bindlichkeiten	Verbindlichkeiten aus Repo- Geschäften in Schweizer Franken	Eigene Schuld- verschreibungen
End of year End of month	Banknotes in circulation	Sight deposits of domestic banks	Liabilities towards the Confederation	Sight deposits of foreign banks and institutions	Other sight liabilities	Liabilities from CHF repo transactions	SNB debt certificates
	16	17	18	19	20	21	22
2000	35 485.7	6 193.6	10 052.7	203.4	161.5	—	.
2001	39 844.7	6 316.9	2 406.0	629.8	182.7	—	.
2002	39 600.2	4 516.9	7 092.4	556.8	159.9	—	.
2003	40 544.0	7 186.6	2 853.1	486.0	153.4	—	.
2004	39 719.3	6 541.7	2 154.8	329.4	165.0	—	.
2005	41 366.5	5 852.7	3 126.3	483.9	189.9	—	.
2006	43 182.2	6 716.0	1 056.2	421.7	163.2	—	.
2007	44 258.6	8 672.9	1 077.0	644.1	169.1	615.0	.
2008	49 160.8	37 186.2	8 803.7	3 799.8	1 383.8	—	24 424.9
2009	49 966.2	44 992.9	6 182.7	2 640.6	3 286.0	—	27 473.1
2009 04	46 141.1	71 315.3	6 267.9	6 474.2	2 352.6	—	37 173.6
2009 05	45 467.9	65 019.9	11 140.4	5 865.2	1 507.7	—	34 312.6
2009 06	45 460.8	77 837.0	9 854.0	7 025.0	5 328.6	—	29 007.2
2009 07	45 192.7	64 252.5	9 303.4	4 170.0	3 414.2	—	24 423.0
2009 08	44 664.7	58 456.6	16 339.8	3 476.1	2 390.1	—	25 279.1
2009 09	45 141.5	42 062.5	15 590.1	3 532.5	2 720.9	—	26 128.6
2009 10	45 324.2	41 726.8	10 579.0	2 874.7	2 072.1	—	36 481.3
2009 11	45 919.9	48 136.7	7 171.3	3 526.9	3 102.3	—	34 787.7
2009 12	49 966.2	44 992.9	6 182.7	2 640.6	3 286.0	—	27 473.1
2010 01	46 968.6	38 609.4	3 210.1	1 563.0	3 499.2	—	29 863.6
2010 02	46 564.3	43 267.8	1 886.5	1 995.3	2 078.9	—	28 323.3
2010 03	47 909.1	48 632.4	7 087.5	2 125.0	3 346.4	—	26 465.1
2010 04	47 033.8	57 865.5	6 876.7	5 987.1	2 803.7	—	35 106.6

Jahresende Monatsende	Übrige Terminverbindlichkeiten	Verbindlichkeiten in Fremdwährungen	Ausgleichsposten für vom IWF zugeteilte Sonderziehungsrechte	Sonstige Passiven	Rückstellungen und Eigenkapital	Total
End of year End of month	Other time liabilities	Foreign currency liabilities	Counterpart of special drawing rights allocated by the IMF	Other liabilities	Provisions and equity capital	
	23	24	25	26	27	28
2000	—	440.2	.	1 635.6	64 925.7	119 098.4
2001	—	1 469.7	.	323.4	68 980.0	120 153.1
2002	—	146.6	.	190.2	69 720.4	121 983.3
2003	—	130.5	.	174.8	71 269.3	122 797.7
2004	—	0.5	.	160.9	68 837.2	117 908.8
2005	—	230.8	.	90.7	57 647.3	108 988.2
2006	—	1.8	.	81.9	60 190.6	111 813.5
2007	4 608.0	1 127.6	.	72.5	65 682.1	126 926.9
2008	29 414.5	420.1	.	1 279.8	58 449.1	214 322.6
2009	—	1 450.1	5 311.8	58.5	65 901.9	207 263.8
2009 04	13 354.6	1 152.2	.	60.3	61 071.3	245 363.1
2009 05	9 683.1	1 441.4	.	53.4	61 743.5	236 235.0
2009 06	401.3	4 234.7	.	1 448.4	61 579.5	242 176.5
2009 07	20.5	3 270.7	.	9.1	62 444.9	216 501.0
2009 08	10.9	2 335.5	4 268.8	7.4	62 775.9	220 004.8
2009 09	0.0	1 567.0	5 360.6	223.8	63 400.5	205 728.0
2009 10	0.0	1 457.8	5 360.6	14.1	62 670.7	208 561.2
2009 11	0.0	1 457.0	5 360.6	20.9	62 950.1	212 433.5
2009 12	—	1 450.1	5 311.8	58.5	65 901.9	207 263.8
2010 01	—	1 450.7	5 311.8	16.4	64 819.9	195 312.6
2010 02	—	1 465.1	5 311.8	14.6	64 657.7	195 565.2
2010 03	—	1 481.1	5 292.6	80.3	66 484.6	208 904.1
2010 04	—	1 483.4	5 292.6	2 511.2	62 341.7	227 302.3

A2 Noten- und Münzumsatz Banknotes and coins in circulation

In Millionen Franken / In CHF millions

Jahresende Monatsende End of year End of month	Abschnitte in Franken Banknote denominations in CHF								Noten- umsatz Total	Münzumsatz
	5	10	20	50	100	200	500	1 000	Total banknotes in circulation	Coins in circulation
	1	2	3	4	5	6	7	8	9	10
2000	.	579.4	1 142.4	1 738.3	7 558.7	5 120.0	404.8	18 942.1	35 485.7	2 295.2
2001	.	594.4	1 211.7	1 874.7	8 280.9	6 105.6	306.5	21 471.1	39 844.7	2 324.6
2002	.	592.4	1 221.9	1 770.3	8 063.9	6 167.8	236.4	21 547.5	39 600.2	2 339.7
2003	.	600.7	1 254.5	1 787.7	8 107.4	6 250.1	206.2	22 337.3	40 544.0	2 383.1
2004	.	602.2	1 244.7	1 760.4	7 842.5	5 867.4	184.9	22 217.2	39 719.3	2 419.9
2005	.	611.3	1 293.1	1 798.5	7 977.2	6 280.3	167.4	23 238.8	41 366.5	2 468.4
2006	.	626.1	1 366.7	1 881.7	8 349.8	6 706.6	154.7	24 096.8	43 182.2	2 524.3
2007	.	645.5	1 420.6	1 948.1	8 619.8	7 072.7	145.4	24 406.5	44 258.6	2 592.8
2008	.	661.7	1 470.6	2 019.4	9 072.1	7 511.9	136.8	28 288.5	49 160.8	2 664.1
2009	.	669.8	1 474.5	2 062.4	8 949.4	7 443.6	130.2	29 236.4	49 966.2	2 713.0
2009 04	.	647.9	1 410.6	1 920.4	8 291.7	6 728.7	134.8	27 007.1	46 141.1	2 657.7
2009 05	.	650.0	1 412.5	1 936.4	8 212.9	6 612.9	133.8	26 509.5	45 467.9	2 665.4
2009 06	.	649.3	1 415.8	1 939.5	8 130.8	6 613.1	133.4	26 579.0	45 460.8	2 665.6
2009 07	.	647.8	1 401.3	1 919.6	8 108.5	6 525.1	133.0	26 457.7	45 192.7	2 657.2
2009 08	.	647.9	1 410.6	1 929.6	8 076.9	6 500.2	132.5	25 967.0	44 664.7	2 662.5
2009 09	.	650.7	1 415.8	1 951.9	8 159.8	6 572.5	132.1	26 258.9	45 141.5	2 669.2
2009 10	.	648.4	1 416.8	1 948.8	8 174.0	6 579.0	131.2	26 426.1	45 324.2	2 677.9
2009 11	.	651.2	1 420.9	1 944.1	8 199.9	6 662.4	130.8	26 911.0	45 919.9	2 688.0
2009 12	.	669.8	1 474.5	2 062.4	8 949.4	7 443.6	130.2	29 236.4	49 966.2	2 713.0
2010 01	.	656.7	1 416.7	1 963.0	8 337.4	6 828.0	129.9	27 637.1	46 968.6	2 695.4
2010 02	.	657.1	1 424.8	1 959.7	8 246.6	6 678.1	129.4	27 468.7	46 564.3	2 700.5
2010 03	.	660.0	1 459.7	2 021.3	8 509.1	7 017.8	128.9	28 112.4	47 909.1	2 712.1
2010 04	.	655.2	1 432.5	1 991.5	8 307.0	6 761.7	128.3	27 757.7	47 033.8	2 706.5

A31 Währungsreserven der Schweiz Switzerland's reserve assets

In Millionen Franken beziehungsweise Dollar / In CHF millions or US dollars

Bestände Ende April 2010
Level at the end of April 2010

CHF	in USD	in CHF			
		Restlaufzeit Residual maturity			
		Bis 1 Monat Up to 1 month	Über 1 Monat bis 3 Monate Over 1 month and below 3 months	Über 3 Monate bis 1 Jahr Over 3 months and below 1 year	
1	2	3	4	5	

Offizielle Währungsreserven und übrige Aktiven in Fremdwährungen Official reserve assets and other foreign currency assets

	CHF	USD	CHF	CHF	CHF
I. Offizielle Währungsreserven und übrige Aktiven in Fremdwährungen (zu approximativen Marktwerten) Official reserve assets and other foreign currency assets (approximate market value)	217 758	206 544	.	.	.
A Offizielle Währungsreserven Official reserve assets	199 580	189 302	.	.	.
1 Fremdwährungsreserven (in konvertierbaren Fremdwährungen) Foreign currency reserves (in convertible foreign currencies)	153 552	145 644	.	.	.
a Wertschriften Securities	145 900	138 386	.	.	.
davon von im Ausland niedergelassenen Emittenten mit Hauptsitz in der Schweiz of which, borrower headquartered in Switzerland but located abroad	17	16	.	.	.
b Total Guthaben bei: Total currency and deposits with:	7 652	7 258	.	.	.
i anderen nationalen Zentralbanken, EZB, BIZ und IWF Other national central banks, ECB, BIS and IMF	7 292	6 917	.	.	.
ii Banken mit Hauptsitz in der Schweiz banks headquartered in Switzerland	8	8	.	.	.
davon bei Niederlassungen im Ausland of which, located abroad	—	—	.	.	.
iii Banken mit Hauptsitz im Ausland banks headquartered outside Switzerland	352	334	.	.	.
davon bei Niederlassungen in der Schweiz of which, located in Switzerland	44	42	.	.	.
2 Reserveposition beim IWF IMF reserve position	1 176	1 115	.	.	.
3 Sonderziehungsrechte (SZR) Special drawing rights (SDRs)	5 513	5 229	.	.	.
4 Gold (inklusive Goldeinlagen und Goldswaps) ¹ Gold (including gold deposits and gold swaps) ¹	39 339	37 313	.	.	.
5 Übrige Reservepositionen Other reserve assets	0	0	.	.	.
Derivative Finanzinstrumente Financial derivatives	0	0	.	.	.
Darlehen an Nichtbanken und Nichtschweizer Loans to nonbanks and nonresidents	—	—	.	.	.
Übrige Other	—	—	.	.	.
B Übrige Aktiven in Fremdwährungen (kein Bestandteil der offiziellen Währungsreserven) Other foreign currency assets (not included in official reserve assets)	18 178	17 242	.	.	.
Wertschriften Securities	—	—	.	.	.
Guthaben Deposits	180	171	.	.	.
Darlehen Loans	18 102	17 170	.	.	.
Derivative Finanzinstrumente Financial derivatives	- 105	- 99	.	.	.
Gold Gold	—	—	.	.	.
Übrige Other	—	—	.	.	.

CHF	in USD	in CHF			
		Restlaufzeit Residual maturity			
		Bis 1 Monat Up to 1 month	Über 1 Monat bis 3 Monate Over 1 month and below 3 months	Über 3 Monate bis 1 Jahr Over 3 months and below 1 year	
	1	2	3	4	5

Vorbestimmte kurzfristige Nettoabflüsse von Fremdwährungsbeständen Predetermined short-term net drains on foreign currency assets

II. Vorbestimmte kurzfristige Nettoabflüsse von Fremdwährungsbeständen (Nominalwert) Predetermined short-term net drains on foreign currency assets (nominal value)	CHF	USD	CHF	CHF	CHF
	- 14 038	- 13 315	- 2 265	- 7 749	- 4 024
1 Darlehen, Wertschriften und Guthaben in fremder Wahrung (inklusive Zinsen) Foreign currency loans, securities and deposits (including interest)	- 17 222	- 16 335	- 3 824	- 8 150	- 5 248
Abflüsse (-) Outflows (-)	- 17 222	- 16 335	- 3 824	- 8 150	- 5 248
Kapitalbetrag ² Principal ²	- 17 222	- 16 335	- 3 824	- 8 150	- 5 248
Zinsbetrag Interest	—	—	—	—	—
Zuflüsse (+) Inflows (+)	—	—	—	—	—
Kapitalbetrag ² Principal ²	—	—	—	—	—
Zinsbetrag Interest	—	—	—	—	—
2 Total kurz- und langfristige Positionen in Forwards und Futures in fremder Wahrung gegenüber Schweizer Franken (inkl. Terminseite von Devisenswaps) Aggregate short and long positions in forwards and futures in foreign currencies vis-à-vis the domestic currency (including the forward leg of currency swaps)	3 153	2 991	1 528	401	1 224
a Short-Positionen Short positions	- 65	- 62	- 65	—	—
b Long-Positionen Long positions	3 218	3 053	1 593	401	1 224
3 Übrige Other	31	30	31	—	—
Abflüsse aus Repogeschäften (-) Outflows related to repos (-)	—	—	—	—	—
Zuflüsse aus Reverse Repogeschäften (+) Inflows related to reverse repos (+)	31	30	31	—	—
Handelskredit (-) Trade credit (-)	—	—	—	—	—
Handelskredit (+) Trade credit (+)	—	—	—	—	—
Übrige Verpflichtungen (-) Other accounts payable (-)	—	—	—	—	—
Übrige Guthaben (+) Other accounts receivable (+)	—	—	—	—	—

Bedingte kurzfristige Nettoabflüsse von Fremdwährungsbeständen Contingent short-term net drains on foreign currency assets

III. Bedingte kurzfristige Nettoabflüsse von Fremdwährungsbeständen (Nominalwert) Contingent short-term net drains on foreign currency assets (nominal value)	CHF	USD	CHF	CHF	CHF
	- 104	- 99	- 104	—	—
1 Eventualverpflichtungen in fremder Wahrung Contingent liabilities in foreign currency	- 104	- 99	- 104	—	—
a Gesicherte Verpflichtungen fallig innerhalb eines Jahres Collateral guarantees on debt falling due within 1 year	—	—	—	—	—
b Übrige Eventualverpflichtungen ³ Other contingent liabilities ³	- 104	- 99	- 104	—	—
2 Wertschriften in Fremdwahrung mit Optionscharakter (Puttable Bonds) Foreign currency securities issued with embedded options (puttable bonds)	—	—	—	—	—

¹ Gewicht in tausend Feinunzen: 33 440.
Weight of gold in thousand fine ounces: 33 440.

² Inklusive Zinsbetrag.
Including interest.

³ Nachschusspflicht auf Namensaktien der BIZ.
Additional funding obligation for registered shares in BIS.

	CHF	in USD		in CHF				
	1	2	Restlaufzeit Residual maturity					
			Bis 1 Monat Up to 1 month	Über 1 Monat bis 3 Monate Over 1 month and below 3 months	Über 3 Monate bis 1 Jahr Over 3 months and below 1 year	4	5	
3 Nicht beanspruchte, unbedingte Kreditlimiten gewährt von: Undrawn, unconditional credit lines provided by:								
a anderen nationalen Währungsbehörden, EZB, BIZ, IWF und anderen internationalen Organisationen ⁴ Other national monetary authorities, ECB, BIS, IMF and other international organisations ⁴								
– anderen nationalen Währungsbehörden (+) Other national monetary authorities (+)								
– BIZ (+) BIS (+)								
– IWF (+) IMF (+)								
– Andere internationale Organisationen (+) Other international organizations (+)								
b Banken und anderen Finanzinstituten mit Hauptsitz in der Schweiz (+) Banks and other financial institutions headquartered in Switzerland (+)								
c Banken und anderen Finanzinstituten mit Hauptsitz im Ausland (+) Banks and other financial institutions headquartered outside Switzerland (+)								
4 Nicht beanspruchte, unbedingte Kreditlimiten gewährt an: Undrawn, unconditional credit lines provided to:								
a andere nationale Währungsbehörden, BIZ, IWF und andere internationale Organisationen ⁴ Other national monetary authorities, BIS, IMF and other international organisations ⁴								
– andere nationale Währungsbehörden (–) Other national monetary authorities (–)								
– BIZ (–) BIS (–)								
– IWF (–) IMF (–)								
– Andere internationale Organisationen (–) Other international organizations (–)								
b Banken und anderen Finanzinstituten mit Hauptsitz in der Schweiz (–) Banks and other financial institutions headquartered in Switzerland (–)								
c Banken und anderen Finanzinstituten mit Hauptsitz im Ausland (–) Banks and other financial institutions headquartered outside Switzerland (–)								
5 Total Short- und Long-Positionen von Optionen in fremder Währung gegenüber Schweizer Franken Aggregate short and long positions of options in foreign currencies vis-à-vis CHF	–	–	–	–	–	–	–	–
a Short-Positionen Short positions	–	–	–	–	–	–	–	–
i Gekaufte Puts Bought puts	–	–	–	–	–	–	–	–
ii Geschriebene Calls Written calls	–	–	–	–	–	–	–	–
b Long-Positionen Long positions	–	–	–	–	–	–	–	–
i Gekaufte Calls Bought calls	–	–	–	–	–	–	–	–
ii Geschriebene Puts Written puts	–	–	–	–	–	–	–	–
Pro Memoria: In-the-money-Optionen In-the-money options (memo items)								
1 Zu aktuellen Wechselkursen At current exchange rates								
a Short-Position Short position	–	–	–	–	–	–	–	–
b Long-Position Long position	–	–	–	–	–	–	–	–
2 + 5% (Wertabnahme von 5%) + 5% (depreciation of 5%)								
a Short-Position Short position	–	–	–	–	–	–	–	–
b Long-Position Long position	–	–	–	–	–	–	–	–

	CHF		in CHF		
	1	2	Restlaufzeit Residual maturity		
			Bis 1 Monat Up to 1 month	Über 1 Monat bis 3 Monate Over 1 month and below 3 months	Über 3 Monate bis 1 Jahr Over 3 months and below 1 year
3 – 5% (Wertzunahme von 5%) – 5% (appreciation of 5%)					
a Short-Position Short position	–	–	–	–	–
b Long-Position Long position	–	–	–	–	–
4 + 10% (Wertabnahme von 10%) + 10% (depreciation of 10%)					
a Short-Position Short position	–	–	–	–	–
b Long-Position Long position	–	–	–	–	–
5 – 10% (Wertzunahme von 10%) – 10% (appreciation of 10%)					
a Short-Position Short position	–	–	–	–	–
b Long-Position Long position	–	–	–	–	–
6 Übrige Other					
a Short-Position Short position	–	–	–	–	–
b Long-Position Long position	–	–	–	–	–

Pro Memoria / Memo items

IV. Pro Memoria Memo items					
1 a Kurzfristige, wechsellkursindexierte Verpflichtungen in Schweizer Franken Short-term debt in CHF indexed to the exchange rate	–	–	.	.	.
b Auf Fremdwährung lautende Finanzinstrumente mit anderer Rückzahlung (z. B. in Schweizer Franken) Financial instruments denominated in foreign currency and settled by other means (e.g. in CHF)	–	–	.	.	.
– Derivative Instrumente (Futures und Optionskontrakte) Derivatives (futures or options contracts)	–	–	.	.	.
– Short-Position Short position	–	–	.	.	.
– Long-Position Long position	–	–	.	.	.
– Übrige Instrumente Other instruments	–	–	.	.	.
c Verpfändete Wertschriften Pledged securities	– 175	– 166	.	.	.
– Bestandteil der Offiziellen Währungsreserven Included in official reserve assets	– 175	– 166	.	.	.
– Bestandteil der Übrigen Aktiven in Fremdwährung Included in other foreign currency assets	–	–	.	.	.
d Ausgeliehene und für Repogeschäfte eingesetzte Wertschriften: Securities lent and on repo:	– 355	– 337	.	.	.
– ausgeliehene oder für Repogeschäfte eingesetzte Wertschriften, enthalten in Teil I Lent or repoed and included in Section I	– 398	– 377	.	.	.
– ausgeliehene oder für Repogeschäfte eingesetzte Wertschriften nicht enthalten in Teil I Lent or repoed and not included in Section I	–	–	.	.	.
– geliehene oder erworbene Wertschriften, enthalten in Teil I Borrowed or acquired and included in Section I	–	–	.	.	.
– geliehene oder erworbenen Wertschriften, nicht enthalten in Teil I Borrowed or acquired but not included in Section I	43	41	.	.	.

⁴ Bilaterale Abkommen zum Zweck der gegenseitigen Währungshilfe in ausserordentlichen Lagen.
Bilateral agreements for the purpose of reciprocal balance of payments aid in extraordinary circumstances.

	CHF		in CHF		
	1	2	Restlaufzeit Residual maturity		
			Bis 1 Monat Up to 1 month	Über 1 Monat bis 3 Monate Over 1 month and below 3 months	Über 3 Monate bis 1 Jahr Over 3 months and below 1 year
e Derivative Finanzinstrumente (netto, markt bewertet) Financial derivative assets (net, marked to market)	- 105	- 99	.	.	.
- Forwards					
Forwards	- 104	- 99	.	.	.
- Futures					
Futures	1	1	.	.	.
- Swaps					
Swaps	—	—	.	.	.
- Optionen					
Options	- 1	- 1	.	.	.
- Übrige					
Other	—	—	.	.	.
f Derivate (Forwards, Futures oder Optionskontrakte), die Margin calls unterliegen und eine Restlaufzeit von mehr als einem Jahr aufweisen Derivatives (forwards, futures or options contracts) that are subject to margin calls and have a residual maturity greater than one year	2020	1916	.	.	.
- Total kurz- und langfristige Positionen in Forwards und Futures in fremder Währung gegenüber Schweizer Franken (inkl. Terminseite von Devisenswaps) Aggregate short and long positions in forwards and futures in foreign currencies vis-à-vis the domestic currency (including the forward leg of currency swaps)	2020	1916	.	.	.
a Short-Position (-) Short position (-)	—	—	.	.	.
b Long-Position (+) Long position (+)	2020	1916	.	.	.
- Total Short- und Long-Positionen auf Optionen in fremder Währung gegenüber Schweizer Franken Aggregate short and long positions of options in foreign currencies vis-à-vis the domestic currency	—	—	.	.	.
a Short-Position Short position	—	—	.	.	.
i Gekaufte Puts Bought puts	—	—	.	.	.
ii Geschriebene Calls Written calls	—	—	.	.	.
b Long-Position Long position	—	—	.	.	.
i Gekaufte Calls Bought calls	—	—	.	.	.
ii Geschriebene Puts Written puts	—	—	.	.	.
2 Zusammensetzung der Fremdwährungsreserven (nach Währungsgruppen) Currency composition of reserves (by groups of currencies)	199 580	189 302	.	.	.
- Währungen aus dem SZR-Währungskorb ⁵ Currencies in SDR basket ⁵	195 732	185 653	.	.	.
- Übrige Währungen Other currencies	3 848	3 650	.	.	.

⁵ Der SZR-Währungskorb setzt sich aus den Währungen USD, EUR, JPY und GBP zusammen.
The SDR currency basket is composed of the following currencies: USD, EUR, JPY and GBP.

A32 Devisenanlagen der SNB nach Währungen Foreign currency investments of the SNB by currency

Ohne Devisenderivate, Sonderziehungsrechte, Reserveposition beim IWF und Währungshilfekredite

Excluding foreign exchange derivatives, special drawing rights, the reserve position in the IMF and monetary assistance loans

In Millionen / In millions

Jahresende Quartalsende End of year End of quarter	USD		EUR		JPY		GBP		Übrige Other in CHF	Total in CHF
	in CHF		in CHF		in CHF		in CHF			
	1	2	3	4	5	6	7	8		
2005	12 380	16 282	13 862	21 570	77 492	868	2 123	4 817	3 049	46 585
2006	12 260	14 959	13 326	21 436	224 428	2 301	1 919	4 588	2 308	45 592
2007	13 841	15 609	13 920	23 048	345 928	3 497	2 652	5 990	2 443	50 586
2008	12 999	13 854	15 725	23 422	388 471	4 558	2 901	4 525	1 070	47 429
2009	27 596	28 524	37 044	55 022	453 256	5 050	2 917	4 878	1 207	94 680
2008 I	13 406	13 333	13 943	21 921	458 441	4 580	2 580	5 100	2 362	47 296
2008 II	13 541	13 789	13 846	22 250	469 863	4 522	2 442	4 959	2 258	47 779
2008 III	12 421	13 783	14 729	23 173	454 705	4 794	2 772	5 540	2 376	49 665
2008 IV	12 999	13 854	15 725	23 422	388 471	4 558	2 901	4 525	1 070	47 429
2009 I	13 174	14 987	20 263	30 687	373 874	4 329	2 929	4 763	1 080	55 846
2009 II	19 992	21 656	31 956	48 736	431 922	4 857	2 961	5 303	1 154	81 706
2009 III	20 555	21 383	32 672	49 623	436 691	5 067	2 913	4 840	1 192	82 105
2009 IV	27 596	28 524	37 044	55 022	453 256	5 050	2 917	4 878	1 207	94 680
2010 I	26 112	27 598	56 446	80 622	716 317	8 147	3 118	4 990	3 731	125 089

Währungsverteilung der Devisenanlagen, exklusive Devisenderivate

Currency breakdown of foreign currency investments, excluding foreign exchange derivatives

In Prozent / In percent

Jahresende Quartalsende End of year End of quarter	USD		EUR		JPY		GBP		Übrige Other in CHF	Total in CHF
	in CHF		in CHF		in CHF		in CHF			
	1	2	3	4	5	6				
2005		35.0	46.3	1.9	10.3	6.5	100			
2006		32.8	47.0	5.0	10.1	5.1	100			
2007		30.9	45.6	6.9	11.8	4.8	100			
2008		29.2	49.4	9.6	9.5	2.3	100			
2009		30.1	58.1	5.3	5.2	1.3	100			
2008 I		28.2	46.3	9.7	10.8	5.0	100			
2008 II		28.9	46.6	9.5	10.4	4.7	100			
2008 III		27.8	46.7	9.7	11.2	4.8	100			
2008 IV		29.2	49.4	9.6	9.5	2.3	100			
2009 I		26.8	54.9	7.8	8.5	1.9	100			
2009 II		26.5	59.6	5.9	6.5	1.4	100			
2009 III		26.0	60.4	6.2	5.9	1.5	100			
2009 IV		30.1	58.1	5.3	5.2	1.3	100			
2010 I		22.1	64.5	6.5	4.0	3.0	100			

Währungsverteilung der Devisenanlagen, inklusive Devisenderivate

Currency breakdown of foreign currency investments, including foreign exchange derivatives

In Prozent / In percent

Jahresende Quartalsende End of year End of quarter	USD		EUR		JPY		GBP		Übrige Other in CHF	Total in CHF
	in CHF		in CHF		in CHF		in CHF			
	1	2	3	4	5	6				
2005		28.3	47.4	7.9	9.9	6.5	100			
2006		26.8	48.0	10.0	10.1	5.1	100			
2007		28.2	46.7	10.2	10.1	4.9	100			
2008		28.8	49.8	9.6	9.6	2.2	100			
2009		30.1	58.4	4.7	5.1	1.7	100			
2008 I		27.9	47.4	9.9	9.9	4.9	100			
2008 II		28.3	47.4	9.5	10.0	4.8	100			
2008 III		28.0	47.4	9.8	10.0	4.8	100			
2008 IV		28.8	49.8	9.6	9.6	2.2	100			
2009 I		27.0	54.2	8.4	8.5	1.9	100			
2009 II		26.6	59.6	5.9	6.5	1.4	100			
2009 III		28.2	59.6	5.6	5.3	1.3	100			
2009 IV		30.1	58.4	4.7	5.1	1.7	100			
2010 I		21.7	64.1	6.8	4.3	3.1	100			

A4 Zielband der SNB Target range of the SNB

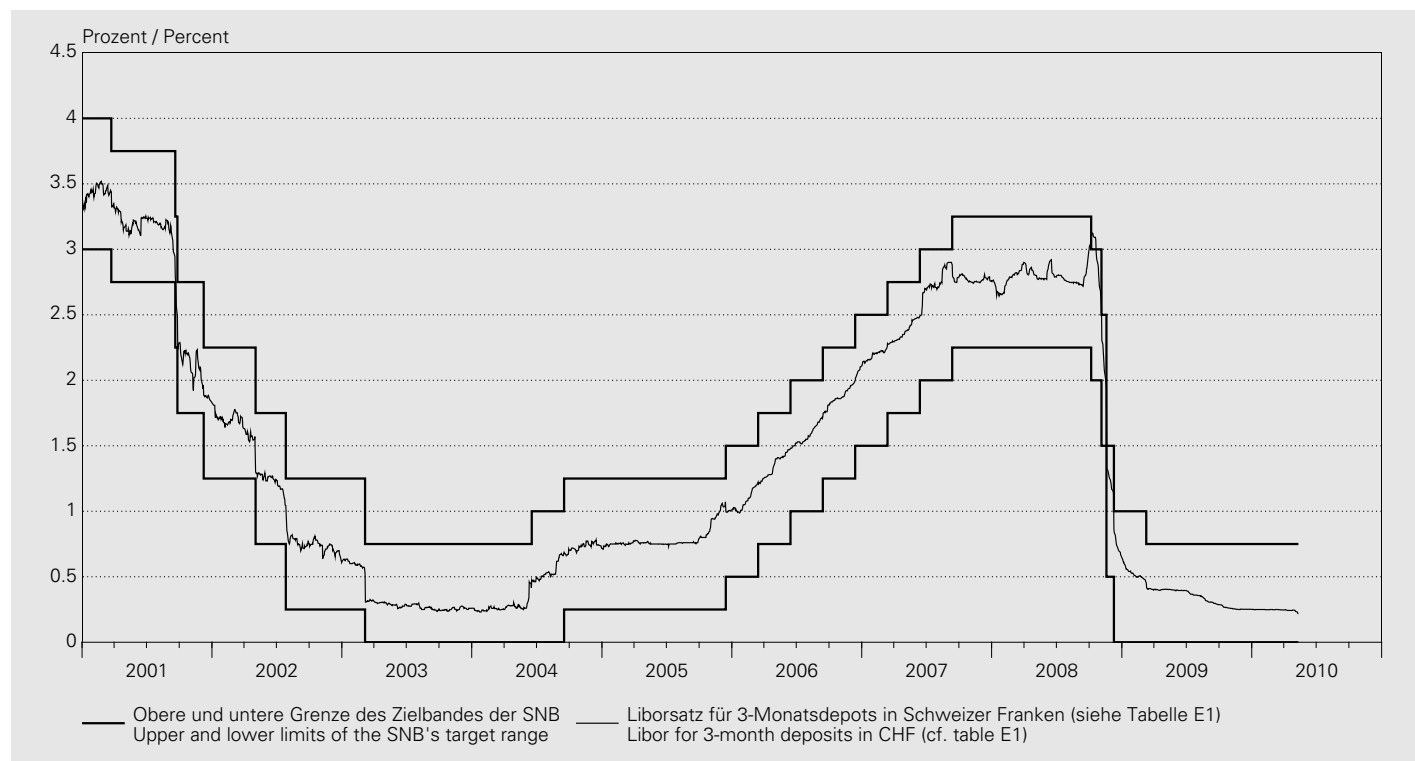

Festgelegt am Fixed on	Liborsatz für 3-Monatsdepots in Schweizer Franken Libor rate for 3-month deposits in CHF	Untere Grenze des Zielbandes Lower limit of the target range	Obere Grenze des Zielbandes Upper limit of the target range
		1	2
2000 01 03		1.25	2.25
2000 02 03		1.75	2.75
2000 03 23		2.50	3.50
2000 06 15		3.00	4.00
2001 03 22		2.75	3.75
2001 09 18		2.25	3.25
2001 09 24		1.75	2.75
2001 12 07		1.25	2.25
2002 05 02		0.75	1.75
2002 07 26		0.25	1.25
2003 03 06		0.00	0.75
2004 06 17		0.00	1.00
2004 09 16		0.25	1.25
2005 12 15		0.50	1.50
2006 03 16		0.75	1.75
2006 06 15		1.00	2.00
2006 09 14		1.25	2.25
2006 12 14		1.50	2.50
2007 03 15		1.75	2.75
2007 06 14		2.00	3.00
2007 09 13		2.25	3.25
2008 10 08		2.00	3.00
2008 11 06		1.50	2.50
2008 11 20		0.50	1.50
2008 12 11		0.00	1.00
2009 03 12		0.00	0.75

A51 Ergebnisse der geldpolitischen Operationen Results of monetary policy operations

In Millionen Franken / In CHF millions

Abschluss	SNB ¹	Laufzeit	von	bis	Art	Verfahren	Rendite / Zins in % ²	Gebote	Zuteilung	
Transaction	SNB ¹	Maturity	from	to	Type	Procedure	Yield / interest in % ²	Bids	Allocation	
		1	2	3	4	5	6	7	8	9
2010 02 16	CP	1W	2010.02.18	2010.02.25	Repo	Fixed rate tender	0.050	1 510.0	1 510.0	
2010 02 17	CP	1W	2010.02.19	2010.02.26	Repo	Fixed rate tender	0.050	1 297.0	1 297.0	
2010 02 18	CP	1W	2010.02.22	2010.03.01	Repo	Fixed rate tender	0.050	612.0	612.0	
2010 02 19	CP	1W	2010.02.23	2010.03.02	Repo	Fixed rate tender	0.050	3 617.0	3 617.0	
2010 02 22	CP	1W	2010.02.24	2010.03.03	Repo	Fixed rate tender	0.050	2 163.0	2 163.0	
2010 02 23	CT	1W	2010.02.24	2010.03.03	SNB Bills	Variable rate tender	0.026	10 369.0	10 269.0	
2010 02 23	CP	1W	2010.02.25	2010.03.04	Repo	Fixed rate tender	0.050	1 400.0	1 400.0	
2010 02 24	CP	1W	2010.02.26	2010.03.05	Repo	Fixed rate tender	0.050	1 214.0	1 214.0	
2010 02 25	CP	1W	2010.03.01	2010.03.08	Repo	Fixed rate tender	0.050	512.0	512.0	
2010 02 26	CP	1W	2010.03.02	2010.03.09	Repo	Fixed rate tender	0.050	2 732.0	2 732.0	
2010 03 01	CP	1W	2010.03.03	2010.03.10	Repo	Fixed rate tender	0.050	1 900.0	1 900.0	
2010 03 02	CT	1W	2010.03.03	2010.03.10	SNB Bills	Variable rate tender	0.026	12 933.0	12 468.0	
2010 03 02	CP	1W	2010.03.04	2010.03.11	Repo	Fixed rate tender	0.050	1 750.0	1 750.0	
2010 03 03	CP	1W	2010.03.05	2010.03.12	Repo	Fixed rate tender	0.050	1 482.0	1 482.0	
2010 03 04	CP	1W	2010.03.08	2010.03.15	Repo	Fixed rate tender	0.050	1 586.0	1 586.0	
2010 03 05	CP	1W	2010.03.09	2010.03.16	Repo	Fixed rate tender	0.050	2 812.0	2 812.0	
2010 03 08	CP	1W	2010.03.10	2010.03.17	Repo	Fixed rate tender	0.050	1 600.0	1 600.0	
2010 03 09	CT	1W	2010.03.10	2010.03.17	SNB Bills	Variable rate tender	0.026	13 631.0	13 316.0	
2010 03 09	CP	1W	2010.03.11	2010.03.18	Repo	Fixed rate tender	0.050	2 150.0	2 150.0	
2010 03 10	CP	1W	2010.03.12	2010.03.19	Repo	Fixed rate tender	0.050	1 432.0	1 432.0	
2010 03 11	CP	1W	2010.03.15	2010.03.22	Repo	Fixed rate tender	0.050	1 185.0	1 185.0	
2010 03 12	CP	1W	2010.03.16	2010.03.23	Repo	Fixed rate tender	0.050	2 360.0	2 360.0	
2010 03 15	CP	1W	2010.03.17	2010.03.24	Repo	Fixed rate tender	0.050	1 915.0	1 915.0	
2010 03 16	CT	1W	2010.03.17	2010.03.24	SNB Bills	Variable rate tender	0.026	13 772.0	13 452.0	
2010 03 16	CP	1W	2010.03.18	2010.03.25	Repo	Fixed rate tender	0.050	930.0	930.0	
2010 03 17	CP	1W	2010.03.19	2010.03.26	Repo	Fixed rate tender	0.050	513.0	513.0	
2010 03 18	CP	1W	2010.03.22	2010.03.29	Repo	Fixed rate tender	0.050	1 550.0	1 550.0	
2010 03 19	CP	1W	2010.03.23	2010.03.30	Repo	Fixed rate tender	0.050	2 900.0	2 900.0	
2010 03 22	CP	1W	2010.03.24	2010.03.31	Repo	Fixed rate tender	0.050	2 208.0	2 208.0	
2010 03 23	CT	1W	2010.03.24	2010.03.31	SNB Bills	Variable rate tender	0.026	14 184.0	13 919.0	
2010 03 23	CP	1W	2010.03.25	2010.04.01	Repo	Fixed rate tender	0.050	785.0	785.0	
2010 03 24	CP	2W	2010.03.26	2010.04.09	Repo	Fixed rate tender	0.050	1 305.0	1 305.0	
2010 03 25	CP	2W	2010.03.29	2010.04.12	Repo	Fixed rate tender	0.050	1 500.0	1 500.0	
2010 03 26	CP	1W	2010.03.30	2010.04.06	Repo	Fixed rate tender	0.050	4 100.0	4 100.0	
2010 03 29	CP	1W	2010.03.31	2010.04.07	Repo	Fixed rate tender	0.050	2 217.0	2 217.0	
2010 03 30	CT	1W	2010.03.31	2010.04.07	SNB Bills	Variable rate tender	0.026	9 500.0	8 935.0	
2010 03 30	CP	1W	2010.04.01	2010.04.08	Repo	Fixed rate tender	0.050	1 950.0	1 950.0	
2010 03 31	CP	1W	2010.04.06	2010.04.13	Repo	Fixed rate tender	0.050	3 068.0	3 068.0	
2010 04 01	CP	1W	2010.04.07	2010.04.14	Repo	Fixed rate tender	0.050	2 285.0	2 285.0	
2010 04 06	CT	1W	2010.04.07	2010.04.14	SNB Bills	Variable rate tender	0.031	13 424.0	13 399.0	
2010 04 06	CP	1W	2010.04.08	2010.04.15	Repo	Fixed rate tender	0.050	1 135.0	1 135.0	
2010 04 07	CP	1W	2010.04.09	2010.04.16	Repo	Fixed rate tender	0.050	1 103.0	1 103.0	
2010 04 08	CP	1W	2010.04.12	2010.04.19	Repo	Fixed rate tender	0.050	1 733.0	1 733.0	
2010 04 09	CP	1W	2010.04.13	2010.04.20	Repo	Fixed rate tender	0.050	3 420.0	3 420.0	
2010 04 12	CP	1W	2010.04.14	2010.04.21	Repo	Fixed rate tender	0.050	775.0	775.0	
2010 04 13	CT	1W	2010.04.14	2010.04.21	SNB Bills	Variable rate tender	0.031	30 939.0	25 084.0	
2010 04 13	CP	1W	2010.04.15	2010.04.22	Repo	Fixed rate tender	0.050	361.0	361.0	
2010 04 14	CP	1W	2010.04.16	2010.04.23	Repo	Fixed rate tender	0.050	370.0	370.0	
2010 04 15	CP	1W	2010.04.19	2010.04.26	Repo	Fixed rate tender	0.050	432.0	432.0	
2010 04 16	CP	1W	2010.04.20	2010.04.27	Repo	Fixed rate tender	0.050	670.0	670.0	
2010 04 19	CP	1W	2010.04.21	2010.04.28	Repo	Fixed rate tender	0.050	630.0	630.0	
2010 04 20	CT	1W	2010.04.21	2010.04.28	SNB Bills	Variable rate tender	0.031	27 386.0	26 516.0	
2010 04 20	CP	1W	2010.04.22	2010.04.29	Repo	Fixed rate tender	0.050	800.0	800.0	
2010 04 21	CP	1W	2010.04.23	2010.04.30	Repo	Fixed rate tender	0.050	210.0	210.0	
2010 04 22	CP	1W	2010.04.26	2010.05.03	Repo	Fixed rate tender	0.050	360.0	360.0	
2010 04 23	CP	1W	2010.04.27	2010.05.04	Repo	Fixed rate tender	0.050	570.0	570.0	
2010 04 26	CP	1W	2010.04.28	2010.05.05	Repo	Fixed rate tender	0.050	604.0	604.0	
2010 04 27	CT	1W	2010.04.28	2010.05.05	SNB Bills	Variable rate tender	0.036	19 364.0	19 364.0	
2010 04 27	CP	1W	2010.04.29	2010.05.06	Repo	Fixed rate tender	0.050	502.0	502.0	
2010 04 28	CP	1W	2010.04.30	2010.05.07	Repo	Fixed rate tender	0.050	326.0	326.0	
2010 04 29	CP	1W	2010.05.03	2010.05.10	Repo	Fixed rate tender	0.050	200.0	200.0	
2010 04 30	CP	1W	2010.05.04	2010.05.11	Repo	Fixed rate tender	0.050	568.0	568.0	

¹ CP = Cash Provider/Geldgeber; CT = Cash Taker/Geldnehmer.
CP = cash provider (SNB); CT = cash taker (SNB).

² Repo Quotation: Durchschnittssatz; Repo tender, SNB Bills: Rendite basierend auf tiefstem akzeptierten Preis; Swaps: Terminauf- bzw. abschlag.
Repo quotation; average rate; repo tender, SNB Bills: yield based on lowest accepted price; swaps: forward premium or discount.

A52 Repo-Sätze der SNB Repo rates of the SNB

Liquiditätszuführende Transaktionen / Transactions creating liquidity

In Prozent / In percent

Jahresende ¹ Monatsende ¹ End of year ¹ End of month ¹	Sätze für Kontrakte mit Laufzeiten von Rates for contracts with a maturity of				Tag ¹ Date ¹	Sätze für Kontrakte mit Laufzeiten von Rates for contracts with a maturity of			
	1 Tag (overnight) 1 day (overnight)	1 Woche 1 week	2 Wochen 2 weeks	3 Wochen 3 weeks		1 Tag (overnight) 1 day (overnight)	1 Woche 1 week	2 Wochen 2 weeks	3 Wochen 3 weeks
	1	2	3	4		1	2	3	4
2000	3.500	3.200	3.200	3.200	2010 03 31	.	0.050	.	.
2001	1.600	1.590	1.650	.	2010 04 01	.	0.050	.	.
2002	0.500	0.500	0.500	0.510	2010 04 02
2003	0.110	0.110	0.110	0.110	2010 04 03
2004	0.550	0.540	.	.	2010 04 04
2005	0.700	0.730	0.700	.	2010 04 05
2006	.	1.900	1.890	.	2010 04 06	.	0.050	.	.
2007	.	2.050	.	2.100	2010 04 07	.	0.050	.	.
2008	.	0.050	.	0.050	2010 04 08	.	0.050	.	.
2009	.	0.050	.	0.050	2010 04 09	.	0.050	.	.
2009 04	.	0.050	0.050	.	2010 04 10
2009 05	.	0.050	0.050	.	2010 04 11
2009 06	.	0.050	.	.	2010 04 12	.	0.050	.	.
2009 07	.	0.050	.	.	2010 04 13	.	0.050	.	.
2009 08	.	0.050	.	.	2010 04 14	.	0.050	.	.
2009 09	.	0.050	.	.	2010 04 15	.	0.050	.	.
2009 10	.	0.050	.	.	2010 04 16	.	0.050	.	.
2009 11	.	0.050	.	.	2010 04 17
2009 12	.	0.050	.	0.050	2010 04 18
2010 01	.	0.050	.	.	2010 04 19	.	0.050	.	.
2010 02	.	0.050	.	.	2010 04 20	.	0.050	.	.
2010 03	.	0.050	0.050	.	2010 04 21	.	0.050	.	.
2010 04	.	0.050	.	.	2010 04 22	.	0.050	.	.
					2010 04 23	.	0.050	.	.
					2010 04 24
					2010 04 25
					2010 04 26	.	0.050	.	.
					2010 04 27	.	0.050	.	.
					2010 04 28	.	0.050	.	.
					2010 04 29	.	0.050	.	.
					2010 04 30	.	0.050	.	.
					2010 05 01
					2010 05 02
					2010 05 03	.	0.050	.	.
					2010 05 04	.	.	0.050	.
					2010 05 05	.	0.050	.	.
					2010 05 06	.	0.050	.	.
					2010 05 07	.	0.050	.	.
					2010 05 08
					2010 05 09
					2010 05 10	.	0.050	.	.
					2010 05 11	.	0.050	.	.
					2010 05 12	.	.	0.050	.
					2010 05 13
					2010 05 14
					2010 05 15

¹ Zuordnung auf Basis Abschlusstag.
By date of conclusion.

A6 Mindestreserven: Erfüllung in der Unterlegungsperiode Minimum reserves: compliance in reporting period

In Millionen Franken / In CHF millions

Periode ¹	Erfordernis Requirement	Anrechenbare Aktiven Eligible assets			Übererfüllung Compliance in excess of requirement	Erfüllungsgrad in % Compliance in percent of requirement	Zinssatz ² Interest rate ²
		Giroguthaben Sight deposits	Noten und Münzen Banknotes and coins	Total (2 + 3)			
	1	2	3	4	5	6	7
2005	7 960	4 959	5 036	9 995	2 035	126	3.90
2006	8 404	5 191	5 359	10 550	2 146	126	5.06
2007	9 009	5 076	6 006	11 082	2 074	123	5.90
2008	9 239	38 319	7 431	45 750	36 512	495	4.02
2009	8 963	40 525	6 421	46 945	37 983	524	4.03
2009 03	8 937	67 957	6 515	74 472	65 535	833	4.02
2009 04	8 910	66 641	6 342	72 983	64 073	819	4.03
2009 05	8 917	60 580	5 841	66 421	57 504	745	4.02
2009 06	8 783	66 911	5 739	72 650	63 867	827	4.02
2009 07	8 855	62 458	5 886	68 344	59 490	772	4.02
2009 08	8 889	54 674	5 571	60 246	51 357	678	4.02
2009 09	8 970	47 640	5 635	53 275	44 304	594	4.02
2009 10	8 884	43 706	5 655	49 361	40 477	556	4.03
2009 11	8 894	43 380	5 711	49 091	40 197	552	4.03
2009 12	8 963	40 525	6 421	46 945	37 983	524	4.03
2010 01	9 010	37 878	5 775	43 653	34 643	484	4.02
2010 02	9 067	43 634	5 849	49 483	40 417	546	4.03
2010 03	4.02

¹ Periode vom 20. Januar eines Jahres bis zum 19. Januar des Folgejahres resp. vom 20. eines Monats bis zum 19. des Folgemonats.
Period from the 20th January of one year to the 19th January of the following year or from the 20th of one month to the 19th of the following month.

² Zinspflicht bei Nichterfüllen des Mindestreserve-Erfordernisses.
Interest obligation in the event of non-compliance with the minimum reserve requirement.

A7 Offizielle Zinssätze Official interest rates

In Prozent / In percent

Jahresende Monatsende	Schweiz	USA	Japan	Vereinigtes Königreich	Euro- währungs- gebiet/EZB	Tagesende	Schweiz	USA	Japan	Vereinigtes Königreich	Euro- währungs- gebiet/EZB
End of year End of month	Switzer- land	United States	Japan	United Kingdom	Euro area/ ECB	End of day	Switzer- land	United States	Japan	United Kingdom	Euro area/ ECB
	Sondersatz Engpass- finanzie- rungs- fazilität ¹	Diskont- satz ²	Diskont- satz	Basiszins- satz ³	Mindest- bietungs- satz ⁴		Sondersatz Engpass- finanzie- rungs- fazilität ¹	Diskont- satz ²	Diskont- satz	Basiszins- satz ³	Mindest- bietungs- satz ⁴
	Special rate bottleneck financing facility ¹	Discount rate ²	Discount rate	Base rate ³	Minimum bid rate ⁴		Special rate bottleneck financing facility ¹	Discount rate ²	Discount rate	Base rate ³	Minimum bid rate ⁴
	1	2	3	4	5		1	2	3	4	5
2000	5.875	6.00	0.50	6.00	4.750	2010 03 31	0.550	0.75	0.30	0.50	1.000
2001	3.750	1.25	0.10	4.00	3.250	2010 04 01	0.530	0.75	0.30	0.50	.
2002	2.750	0.75	0.10	4.00	2.750	2010 04 02	.	0.75	0.30	.	.
2003	2.250	2.00	0.10	3.75	2.000	2010 04 03
2004	2.510	3.25	0.10	4.75	2.000	2010 04 04
2005	2.520	5.25	0.10	4.50	2.250	2010 04 05	.	0.75	0.30	0.50	.
2006	3.680	6.25	0.40	5.00	3.500	2010 04 06	0.530	0.75	0.30	0.50	.
2007	3.840	4.75	0.75	5.50	4.000	2010 04 07	0.520	0.75	0.30	0.50	1.000
2008	2.020	0.50	0.30	2.00	2.500	2010 04 08	0.530	0.75	0.30	0.50	.
2009	0.540	0.50	0.30	0.50	1.000	2010 04 09	0.520	0.75	0.30	0.50	.
2009 04	0.530	0.50	0.30	0.50	1.250	2010 04 10
2009 05	0.520	0.50	0.30	0.50	1.000	2010 04 11
2009 06	0.520	0.50	0.30	0.50	1.000	2010 04 12	0.520	0.75	0.30	0.50	.
2009 07	0.510	0.50	0.30	0.50	1.000	2010 04 13	0.520	0.75	0.30	0.50	.
2009 08	0.520	0.50	0.30	0.50	1.000	2010 04 14	0.520	0.75	0.30	0.50	1.000
2009 09	0.530	0.50	0.30	0.50	1.000	2010 04 15	0.520	0.75	0.30	0.50	.
2009 10	0.540	0.50	0.30	0.50	1.000	2010 04 16	0.520	0.75	0.30	0.50	.
2009 11	0.550	0.50	0.30	0.50	1.000	2010 04 17
2009 12	0.540	0.50	0.30	0.50	1.000	2010 04 18
2010 01	0.530	0.50	0.30	0.50	1.000	2010 04 19	0.520	0.75	0.30	0.50	.
2010 02	0.540	0.75	0.30	0.50	1.000	2010 04 20	0.520	0.75	0.30	0.50	.
2010 03	0.550	0.75	0.30	0.50	1.000	2010 04 21	0.530	0.75	0.30	0.50	1.000
2010 04	0.530	0.75	0.30	0.50	1.000	2010 04 22	0.520	0.75	0.30	0.50	.
						2010 04 23	0.530	0.75	0.30	0.50	.
						2010 04 24
						2010 04 25
						2010 04 26	0.520	0.75	0.30	0.50	.
						2010 04 27	0.520	0.75	0.30	0.50	.
						2010 04 28	0.520	0.75	0.30	0.50	1.000
						2010 04 29	0.520	0.75	.	0.50	.
						2010 04 30	0.530	0.75	0.30	0.50	.
						2010 05 01
						2010 05 02
						2010 05 03	0.520	0.75	.	0.50	.
						2010 05 04	0.520	0.75	.	0.50	.
						2010 05 05	0.520	0.75	.	0.50	1.000
						2010 05 06	0.520	0.75	0.30	0.50	.
						2010 05 07	0.510	0.75	0.30	0.50	.
						2010 05 08
						2010 05 09
						2010 05 10	0.510	0.75	0.30	0.50	.
						2010 05 11	0.510	0.75	0.30	0.50	.
						2010 05 12	0.510	0.75	0.30	0.50	1.000
						2010 05 13	.	0.75	0.30	0.50	.
						2010 05 14	0.510	.	0.30	.	.
						2010 05 15

¹ Bis 30. April 2004 Lombardsatz. Ab 1. Mai 2004 Repo-Overnight-Index (SNB) vom Vortag + 200 Basispunkte. Ab 1. Januar 2009 Repo-Overnight-Index (SNB) vom Vortag + 50 Basispunkte. Ab 25. August 2009 SARON (Swiss Average Rate Overnight), 12.00 Uhr Fixing + 50 Basispunkte.

Until 30 April 2004, Lombard rate. As of 1 May 2004, Repo Overnight Index (SNB) of the previous day, + 200 basis points. As of 1 January 2009, Repo Overnight Index (SNB) of the previous day, + 50 basis points. As of 25 August 2009, SARON (Swiss Average Rate Overnight) 12.00 noon fixing, + 50 basis points.

² Bis 8. Januar 2003 Adjustment Credit Rate. Ab 9. Januar 2003 Primary Credit Rate.
Until 8 January 2003, Adjustment Credit Rate. As of 9 January 2003, Primary Credit Rate.

³ Basiszinssatz der Geschäftsbanken für erstklassige Schuldner.
Base rate of commercial banks for prime borrowers.

⁴ Für Hauptrefinanzierungsgeschäfte (Zinstender).
For main refinancing operations (rate tender).

B1 Notenbankgeldmenge Monetary base

Bestand / Level

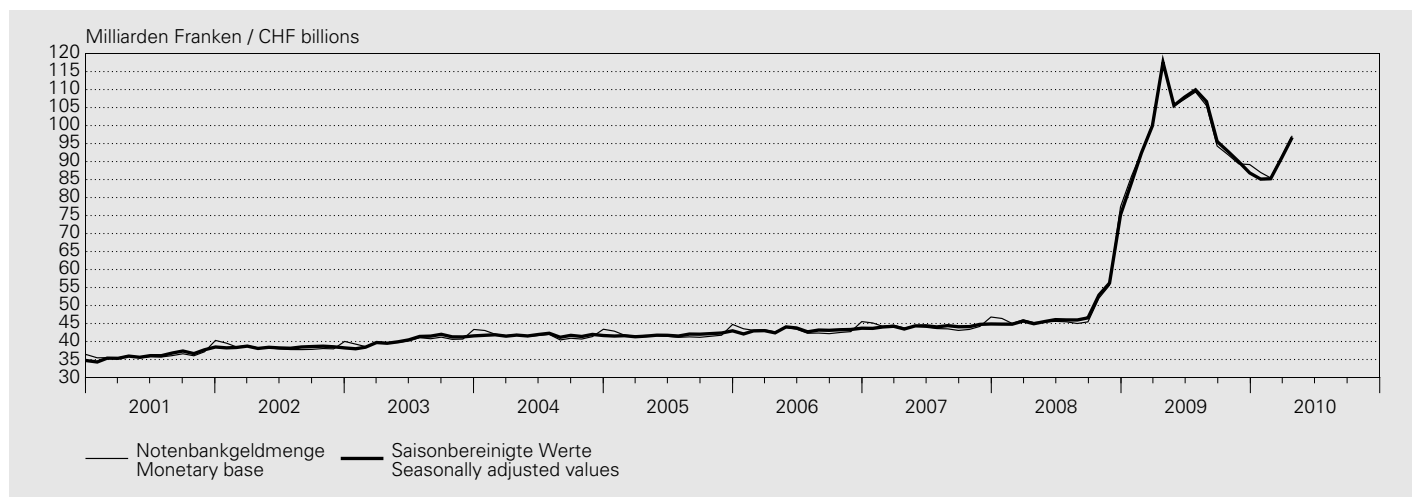

In Millionen Franken / In CHF millions

Jahr ¹ Monat ²	Entstehung Origination					Notenbankgeldmenge (1 + 2 + 3 + 4 - 5)
	Währungsreserven ³	Wertschriften- portefeuille	Devisenswaps	Geldmarktgeschäfte ⁴	Sonstiges ⁵	
Year ¹ Month ²	Reserve assets ³	Securities portfolio	Foreign currency swaps	Money market transactions ⁴	Other ⁵	Monetary base (1 + 2 + 3 + 4 - 5)
	1	2	3	4	5	6
2000	80 377	4 970	339	19 313	70 202	34 797
2001	87 556	5 747	.	17 487	74 492	36 299
2002	86 459	6 396	.	21 582	76 053	38 384
2003	85 814	7 420	.	23 204	76 026	40 412
2004	86 849	7 580	.	22 119	74 840	41 708
2005	77 276	5 946	.	21 014	62 365	41 871
2006	76 349	5 259	.	20 786	59 270	43 124
2007	80 327	4 467	.	21 749	62 345	44 198
2008	82 597	3 773	.	33 197	70 005	49 562
2009	106 656	5 506	.	40 050	53 124	99 087
2009 04	91 319	5 011	.	52 881	31 258	117 953
2009 05	92 656	5 624	.	51 658	44 517	105 421
2009 06	97 783	6 053	.	41 903	38 427	107 312
2009 07	116 608	6 283	.	34 794	48 379	109 306
2009 08	117 444	6 263	.	37 275	55 460	105 522
2009 09	122 800	6 421	.	37 429	72 345	94 305
2009 10	131 196	6 544	.	35 739	81 598	91 881
2009 11	132 729	6 508	.	35 025	84 911	89 351
2009 12	137 124	6 458	.	35 372	89 798	89 156
2010 01	139 099	6 444	.	32 522	91 105	86 960
2010 02	148 207	6 434	.	21 569	90 750	85 460
2010 03	165 823	6 452	.	13 175	94 061	91 389
2010 04	185 811	6 502	.	6 940	102 103	97 150

¹ Durchschnitt aus Monatswerten.
Average of monthly data.

² Durchschnitt aus Tageswerten.
Average of daily data.

³ Gold und Forderungen aus Goldgeschäften + Devisenanlagen (ohne Devisen-Swaps zwischen den Banken und der SNB) + Reserveposition beim IWF + Internationale Zahlungsmittel + Währungshilfekredite (bis März 1998 abzüglich Girokonten ausländischer Banken und Institutionen).
Gold holdings and claims from gold transactions + foreign currency investments (excluding foreign currency swaps between the banks and the SNB) + reserve position in the IMF + international payment instruments + monetary assistance loans (until March 1998, less sight deposits of foreign banks and institutions).

⁴ Forderungen aus Repo-Geschäften in Schweizer Franken + Inländische Geldmarktforderungen + Lombardvorschüsse.
Claims from repo transactions in CHF + domestic money market claims + Lombard advances.

⁵ Saldo der verbleibenden Bilanzpositionen (ab April 1998 inklusive Girokonten ausländischer Banken und Institutionen).
Balance of the remaining balance sheet positions (as of April 1998, including sight deposits of foreign banks and institutions).

Bestand / Level

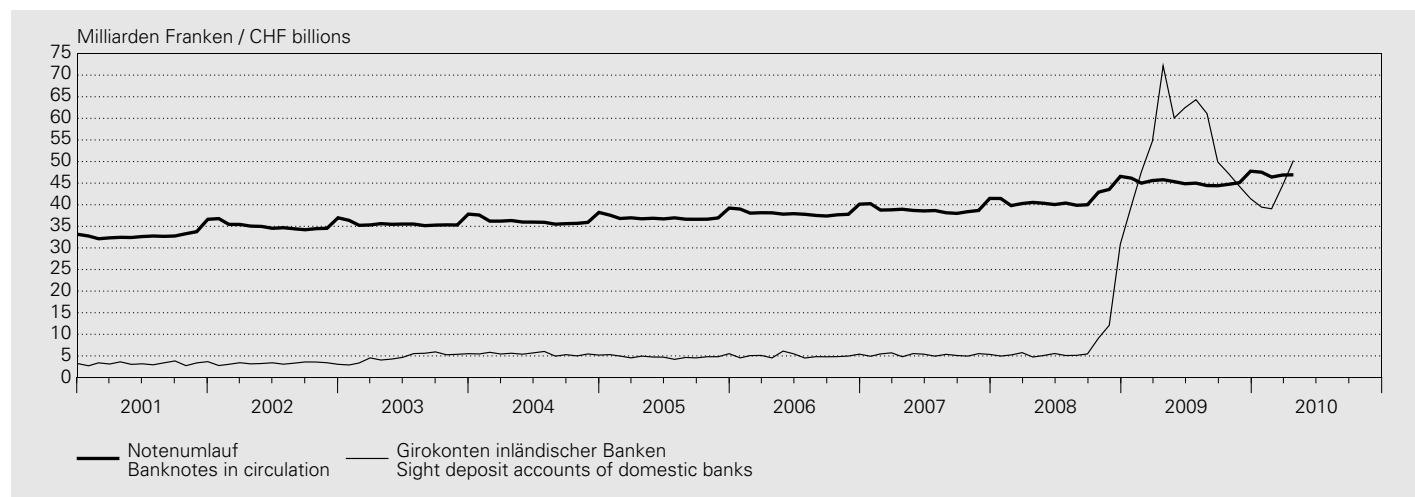

In Millionen Franken / In CHF millions

Jahr ¹ Monat ²	Verwendung Utilisation		Girokonten inländischer Banken ³		Notenbankgeldmenge (1 + 3) Monetary base (1 + 3)		Saisonbereinigte Notenbankgeldmenge ⁴ Seasonally adjusted monetary base ⁴		Saison- faktor (5 / 7) Seasonal factor (5 / 7)
	Notenumlauf Banknotes in circulation	% ⁵	Sicht deposit accounts of domestic banks ³	% ⁵		% ⁵		% ⁵	
Year ¹ Month ²	1	2	3	4	5	6	7	8	9
2000	31 550	2.4	3 246	- 12.0	34 797	0.9	34 800	1.0	.
2001	33 047	4.7	3 252	0.2	36 299	4.3	36 304	4.3	.
2002	35 126	6.3	3 258	0.2	38 384	5.7	38 385	5.7	.
2003	35 663	1.5	4 750	45.8	40 412	5.3	40 418	5.3	.
2004	36 264	1.7	5 444	14.6	41 708	3.2	41 712	3.2	.
2005	37 062	2.2	4 810	- 11.7	41 871	0.4	41 879	0.4	.
2006	38 110	2.8	5 014	4.2	43 124	3.0	43 130	3.0	.
2007	38 943	2.2	5 255	4.8	44 198	2.5	44 200	2.5	.
2008	41 306	6.1	8 256	57.1	49 562	12.1	49 562	12.1	.
2009	45 346	9.8	53 741	550.9	99 087	99.9	99 091	99.9	.
2009 04	45 788	13.0	72 165	1 422.5	117 953	160.5	117 548	161.6	1.003
2009 05	45 342	12.4	60 079	1 077.6	105 421	132.0	105 552	131.7	0.999
2009 06	44 859	12.0	62 453	1 024.3	107 312	135.4	107 882	134.1	0.995
2009 07	44 995	11.4	64 311	1 165.2	109 306	140.4	109 917	139.0	0.994
2009 08	44 433	11.5	61 089	1 090.4	105 522	134.5	106 652	131.9	0.989
2009 09	44 397	11.0	49 908	814.1	94 305	107.5	95 565	105.2	0.987
2009 10	44 727	4.2	47 154	416.9	91 881	76.6	92 773	75.4	0.990
2009 11	45 113	3.6	44 238	266.1	89 351	60.6	89 956	60.0	0.993
2009 12	47 762	2.6	41 394	34.1	89 156	15.2	86 833	15.5	1.027
2010 01	47 523	3.0	39 437	- 0.8	86 960	1.2	85 114	1.2	1.022
2010 02	46 403	3.1	39 057	- 17.9	85 460	- 7.7	85 222	- 7.7	1.003
2010 03	46 877	2.8	44 512	- 18.7	91 389	- 8.9	90 956	- 9.0	1.005
2010 04	46 926	2.5	50 224	- 30.4	97 150	- 17.6	96 725	- 17.7	1.004

¹ Durchschnitt aus Monatswerten.
Average of monthly data.

² Durchschnitt aus Tageswerten.
Average of daily data.

³ Girokonten: Ab 1995 bereinigt um Bestände von Nicht-Banken (vgl. Textteil der Monatsberichte Januar und Februar 1995). Die Veränderungsdaten der Girokonten inländischer Banken und der Notenbankgeldmengen beziehen sich im Jahre 1995 auf Werte, die um Bestände von Nicht-Banken bereinigt worden sind.
Sight deposit accounts: as of 1995, adjusted for holdings of non-banks (cf. commentaries in the Monthly Statistical Bulletins of January and February 1995). The rates of change of the sight deposit accounts of domestic banks and those of the monetary base, in 1995, refer to data that have been adjusted for holdings of non-banks.

⁴ Das Saisonbereinigungsverfahren ist im Textteil des *Statistischen Monatshefts* Nr. 2/2004 der SNB beschrieben.
The procedure for the seasonal adjustment of the monetary base is described in the commentary of the SNB's *Monthly Statistical Bulletin* 2/2004.

⁵ Veränderung gegenüber dem entsprechenden Vorjahresmonat.
Change from the corresponding month of the previous year.

B2 Geldmengen¹ M₁, M₂ und M₃ Monetary aggregates¹ M₁, M₂ and M₃

Bestand / Level

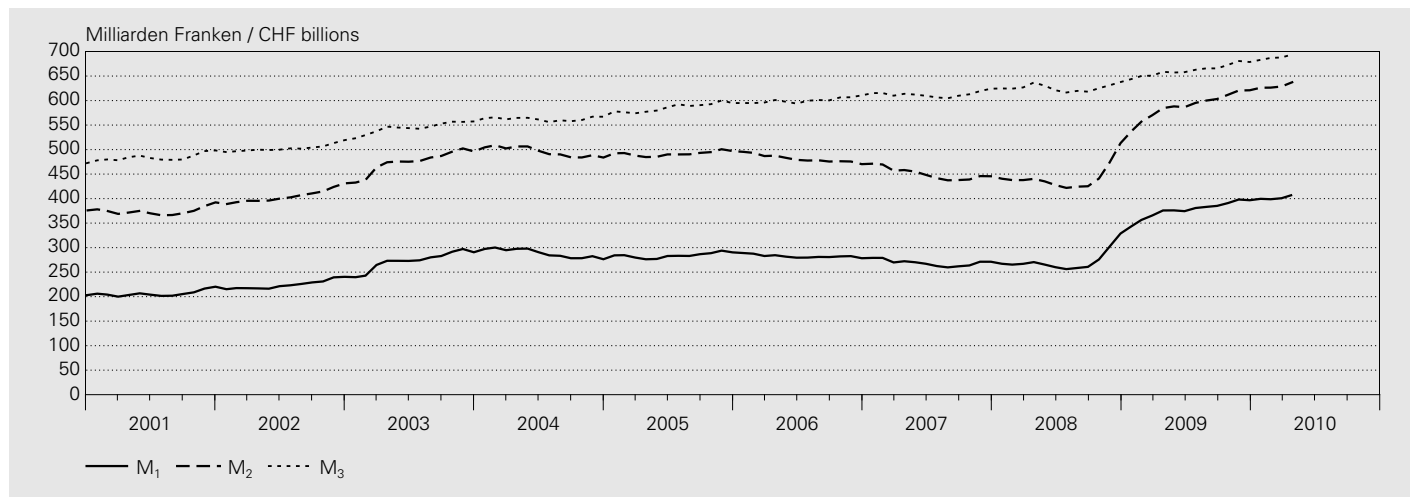

In Millionen Franken / In CHF millions

Jahr ^{2,4} Monat ^{3,4}	Inkl. Fürstentum Liechtenstein Incl. the Principality of Liechtenstein							
	Bargeldumlauf	Sichteinlagen	Einlagen auf Transaktions- konti ⁵	Geldmenge M ₁ (1 + 2 + 3)	Spareinlagen ⁶	Geldmenge M ₂ (4 + 5)	Termineinlagen	Geldmenge M ₃ (6 + 7)
Year ^{2,4} Month ^{3,4}	Currency in circulation	Sight deposits	Deposits in transaction accounts ⁵	Monetary aggregate M ₁ (1 + 2 + 3)	Savings deposits ⁶	Monetary aggregate M ₂ (4 + 5)	Time deposits	Monetary aggregate M ₃ (6 + 7)
	1	2	3	4	5	6	7	8
2000	29 599	101 029	73 901	204 530	178 855	383 385	86 642	470 027
2001	31 119	100 342	75 067	206 528	167 866	374 394	109 979	484 374
2002	32 790	110 665	80 952	224 407	180 440	404 847	98 142	502 989
2003	33 207	150 151	90 187	273 545	201 555	475 100	69 806	544 906
2004	33 687	161 739	93 047	288 473	207 141	495 614	66 923	562 537
2005	34 409	153 218	96 551	284 178	207 425	491 603	94 297	585 900
2006	35 235	149 325	97 889	282 449	199 101	481 550	118 723	600 273
2007	35 956	140 804	92 164	268 923	181 621	450 545	162 239	612 783
2008	37 503	144 557	91 019	273 078	170 070	443 148	182 862	626 010
2009	41 693	225 520	110 006	377 219	212 442	589 661	72 426	662 088
2009 04	41 567	224 838	109 380	375 785	208 813	584 598	74 024	658 622
2009 05	41 365	223 954	110 636	375 955	212 148	588 103	69 107	657 210
2009 06	41 637	222 489	110 216	374 342	212 238	586 580	71 373	657 953
2009 07	41 074	228 885	110 830	380 789	214 478	595 267	67 593	662 860
2009 08	41 127	229 233	112 769	383 129	216 942	600 071	65 672	665 743
2009 09	41 345	230 811	112 991	385 147	218 011	603 158	62 393	665 551
2009 10	41 617	238 070	111 289	390 976	220 933	611 909	60 956	672 865
2009 11	42 426	240 942	114 749	398 117	222 372	620 489	60 241	680 730
2009 12	43 959	241 896	110 812	396 667	224 308	620 975	57 672	678 647
2010 01	42 926	244 857	111 735	399 518	226 707	626 225	56 864	683 089
2010 02	42 693	241 409	114 582	398 684	227 688	626 372	60 541	686 913
2010 03	43 210	245 375	112 170	400 755	227 919	628 674	59 277	687 951
2010 04	43 261	250 072	114 130	407 463	229 883	637 346	56 594	693 940

Veränderung gegenüber dem entsprechenden Vorjahresmonat / Change from the corresponding month of the previous year

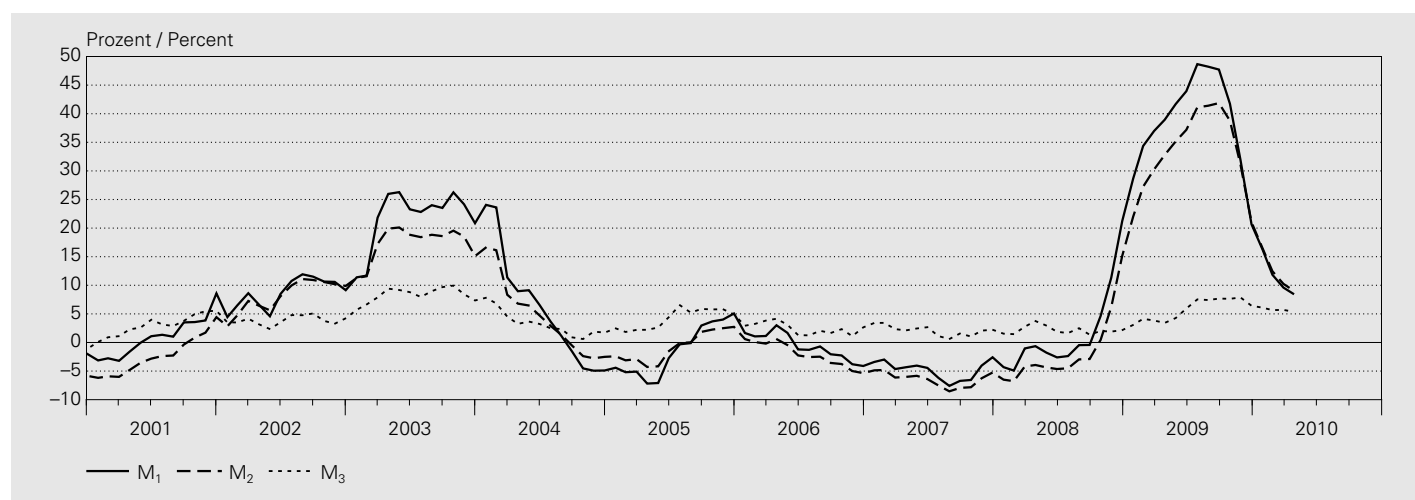

In Prozent / In percent

Jahr ⁴ Monat ⁴	Inkl. Fürstentum Liechtenstein Incl. the Principality of Liechtenstein							
	Bargeldumlauf	Sichteinlagen	Einlagen auf Transaktions- konti ⁵	Geldmenge M ₁	Spareinlagen ⁶	Geldmenge M ₂	Termineinlagen	Geldmenge M ₃
Year ⁴ Month ⁴	Currency in circulation	Sight deposits	Deposits in transaction accounts ⁵	Monetary aggregate M ₁	Savings deposits ⁶	Monetary aggregate M ₂	Time deposits	Monetary aggregate M ₃
	1	2	3	4	5	6	7	8
2000	2.4	-4.6	0.4	-1.9	-9.0	-5.3	17.9	-1.8
2001	5.1	-0.7	1.6	1.0	-6.1	-2.3	26.9	3.1
2002	5.4	10.3	7.8	8.7	7.5	8.1	-10.8	3.8
2003	1.3	35.7	11.4	21.9	11.7	17.4	-28.9	8.3
2004	1.4	7.7	3.2	5.5	2.8	4.3	-4.1	3.2
2005	2.1	-5.3	3.8	-1.5	0.1	-0.8	40.9	4.2
2006	2.4	-2.5	1.4	-0.6	-4.0	-2.0	25.9	2.5
2007	2.0	-5.7	-5.8	-4.8	-8.8	-6.4	36.7	2.1
2008	4.3	2.7	-1.2	1.5	-6.4	-1.6	12.7	2.2
2009	11.2	56.0	20.9	38.1	24.9	33.1	-60.4	5.8
2009 04	13.6	56.5	21.3	39.0	23.0	32.8	-62.3	3.4
2009 05	13.7	61.8	22.2	41.7	25.0	35.2	-64.6	4.3
2009 06	13.8	66.3	22.8	43.9	26.7	37.2	-63.1	5.9
2009 07	12.9	74.1	25.5	48.7	29.4	41.1	-65.3	7.5
2009 08	13.3	72.6	26.1	48.2	30.8	41.4	-66.4	7.4
2009 09	12.6	71.1	26.8	47.7	32.6	41.9	-67.7	7.7
2009 10	6.7	61.5	24.5	41.8	33.8	38.8	-66.9	7.6
2009 11	6.4	45.7	18.7	31.9	29.6	31.1	-61.8	7.9
2009 12	2.7	28.9	12.7	20.7	21.7	21.0	-53.7	6.4
2010 01	5.3	22.2	9.0	16.3	16.9	16.5	-46.5	6.1
2010 02	3.6	16.1	6.7	11.8	13.5	12.5	-35.0	5.7
2010 03	2.3	13.1	5.3	9.6	11.4	10.3	-26.5	5.7
2010 04	4.1	11.2	4.3	8.4	10.1	9.0	-23.5	5.4

¹ Definition 1995. Abgrenzung und Berechnung vgl. *Quartalsheft* 1/1995.
Definition of 1995. For the delimitation and calculation, cf. *Quarterly Bulletin* 1/1995.

² Durchschnitt aus Monatsendwerten.
Average of end-of-month data.

³ Monatsendwerte.
End-of-month data.

⁴ 2009/2010: provisorische Werte.
2009/2010: provisional data.

⁵ Einlagen auf den Spar- und Depositenkonti, die vor allem Zahlungszwecken dienen.
Deposits in savings and deposit accounts serving mainly payment purposes.

⁶ Einlagen auf Spar- und Depositenkonti abzüglich die unter diesen Positionen enthaltenen Einlagen zu Zahlungszwecken abzüglich Vorsorgegelder.
Deposits in savings and deposit accounts less deposits serving mainly payment purposes included in these positions less funds in mandatory occupational pension schemes and voluntary individual savings.

B3 Kassenliquidität – Liquidität I¹ / Cash liquidity – liquidity I¹

In Millionen Franken / In CHF millions

Unterlegungsperiode ² Reporting period ²	Greifbare Mittel ³ Available funds ³	Geforderte Mittel ⁴ Required funds ⁴	Liquiditätsgrad I in % (1 / 2) Liquidity ratio I in % (1 / 2)	1	2	3
Kantonalbanken / Cantonal banks						
2000	2 103	1 608	131			
2001	2 336	1 722	136			
2002	2 330	1 684	138			
2003	2 443	1 668	146			
2004	2 200	1 757	125			
2005	.	.	.			
2006	.	.	.			
2007	.	.	.			
2008	.	.	.			
2009	.	.	.			
2009 02	.	.	.			
2009 03	.	.	.			
2009 04	.	.	.			
2009 05	.	.	.			
2009 06	.	.	.			
2009 07	.	.	.			
2009 08	.	.	.			
2009 09	.	.	.			
2009 10	.	.	.			
2009 11	.	.	.			
2009 12	.	.	.			
2010 01	.	.	.			
2010 02	.	.	.			
Grossbanken / Big banks						
2000	3 207	3 102	103			
2001	3 863	3 619	107			
2002	3 724	3 656	102			
2003	4 178	3 917	107			
2004	4 420	4 306	103			
2005	.	.	.			
2006	.	.	.			
2007	.	.	.			
2008	.	.	.			
2009	.	.	.			
2009 02	.	.	.			
2009 03	.	.	.			
2009 04	.	.	.			
2009 05	.	.	.			
2009 06	.	.	.			
2009 07	.	.	.			
2009 08	.	.	.			
2009 09	.	.	.			
2009 10	.	.	.			
2009 11	.	.	.			
2009 12	.	.	.			
2010 01	.	.	.			
2010 02	.	.	.			
Regionalbanken und Sparkassen Regional banks and savings banks						
2000	1 150	391	294			
2001	1 156	415	279			
2002	1 295	422	307			
2003	1 332	475	281			
2004	1 212	472	257			
2005	.	.	.			
2006	.	.	.			
2007	.	.	.			
2008	.	.	.			
2009	.	.	.			
2009 02	.	.	.			
2009 03	.	.	.			
2009 04	.	.	.			
2009 05	.	.	.			
2009 06	.	.	.			
2009 07	.	.	.			
2009 08	.	.	.			
2009 09	.	.	.			
2009 10	.	.	.			
2009 11	.	.	.			
2009 12	.	.	.			
2010 01	.	.	.			
2010 02	.	.	.			
Raiffeisenbanken⁵ / Raiffeisen banks⁵						
2000	796	377	211			
2001	819	448	183			
2002	806	434	186			
2003	1 216	606	201			
2004	1 346	673	200			
2005	.	.	.			
2006	.	.	.			
2007	.	.	.			
2008	.	.	.			
2009	.	.	.			
2009 02	.	.	.			
2009 03	.	.	.			
2009 04	.	.	.			
2009 05	.	.	.			
2009 06	.	.	.			
2009 07	.	.	.			
2009 08	.	.	.			
2009 09	.	.	.			
2009 10	.	.	.			
2009 11	.	.	.			
2009 12	.	.	.			
2010 01	.	.	.			
2010 02	.	.	.			
Übrige Banken / Other banks						
2000	1 932	1 103	175			
2001	1 782	1 038	172			
2002	1 791	1 038	173			
2003	2 628	1 132	232			
2004	1 905	1 082	176			
2005	.	.	.			
2006	.	.	.			
2007	.	.	.			
2008	.	.	.			
2009	.	.	.			
2009 02	.	.	.			
2009 03	.	.	.			
2009 04	.	.	.			
2009 05	.	.	.			
2009 06	.	.	.			
2009 07	.	.	.			
2009 08	.	.	.			
2009 09	.	.	.			
2009 10	.	.	.			
2009 11	.	.	.			
2009 12	.	.	.			
2010 01	.	.	.			
2010 02	.	.	.			
Übrige Banken: davon ausländisch beherrschte Banken⁶ Other banks: foreign-controlled banks only⁶						
2000	751	367	205			
2001	683	382	179			
2002	687	377	182			
2003	1 027	451	228			
2004	794	414	192			
2005	.	.	.			
2006	.	.	.			
2007	.	.	.			
2008	.	.	.			
2009	.	.	.			
2009 02	.	.	.			
2009 03	.	.	.			
2009 04	.	.	.			
2009 05	.	.	.			
2009 06	.	.	.			
2009 07	.	.	.			
2009 08	.	.	.			
2009 09	.	.	.			
2009 10	.	.	.			
2009 11	.	.	.			
2009 12	.	.	.			
2010 01	.	.	.			
2010 02	.	.	.			

Unterlegungsperiode ² Reporting period ²	Greifbare Mittel ³	Geforderte Mittel ⁴	Liquiditätsgrad I in % (1 / 2) Liquidity ratio I in % (1 / 2)	Unterlegungsperiode ² Reporting period ²	Greifbare Mittel ³	Geforderte Mittel ⁴	Liquiditätsgrad I in % (1 / 2) Liquidity ratio I in % (1 / 2)
	Available funds ³	Required funds ⁴			Available funds ³	Required funds ⁴	
	1	2	3		1	2	3

Filialen ausländischer Banken / Branches of foreign banks

2000	268	153	175
2001	193	140	138
2002	196	147	133
2003	285	129	221
2004	237	128	185
2005	.	.	.
2006	.	.	.
2007	.	.	.
2008	.	.	.
2009	.	.	.
2009 02	.	.	.
2009 03	.	.	.
2009 04	.	.	.
2009 05	.	.	.
2009 06	.	.	.
2009 07	.	.	.
2009 08	.	.	.
2009 09	.	.	.
2009 10	.	.	.
2009 11	.	.	.
2009 12	.	.	.
2010 01	.	.	.
2010 02	.	.	.

Privatbankiers / Private bankers

2000	231	169	137
2001	218	153	143
2002	193	135	143
2003	446	169	264
2004	229	152	151
2005	.	.	.
2006	.	.	.
2007	.	.	.
2008	.	.	.
2009	.	.	.
2009 02	.	.	.
2009 03	.	.	.
2009 04	.	.	.
2009 05	.	.	.
2009 06	.	.	.
2009 07	.	.	.
2009 08	.	.	.
2009 09	.	.	.
2009 10	.	.	.
2009 11	.	.	.
2009 12	.	.	.
2010 01	.	.	.
2010 02	.	.	.

Total⁷

2000	9 686	6 904	140
2001	10 368	7 535	138
2002	10 335	7 516	138
2003	12 528	8 096	155
2004	11 548	8 570	135
2005	.	.	.
2006	.	.	.
2007	.	.	.
2008	.	.	.
2009	.	.	.
2009 02	.	.	.
2009 03	.	.	.
2009 04	.	.	.
2009 05	.	.	.
2009 06	.	.	.
2009 07	.	.	.
2009 08	.	.	.
2009 09	.	.	.
2009 10	.	.	.
2009 11	.	.	.
2009 12	.	.	.
2010 01	.	.	.
2010 02	.	.	.

- ¹ Bis Dezember 2004 gemäss Art. 19 BankV vom 25. November 1987. Ab Januar 2005 wird die bisherige Kassenliquidität – Liquidität I abgelöst durch die neuen Mindestreserven gemäss Art. 12–17 NBV vom 18. März 2004 (siehe neue Tabelle B3₁ Mindestreserven).
Until December 2004, pursuant to art. 19 of the Banking Ordinance of 25 November 1987. As of January 2005, the new minimum reserves pursuant to arts.12–17 of the National Bank Ordinance of 18 March 2004 (cf. new table B3₁ "Minimum reserves") replaced the former "Cash liquidity – liquidity I".
- ² Unterlegungsperiode: je vom 20. Tag eines Monats bis zum 19. Tag des Folgemonats (Jahr: 20. Dezember bis 19. Januar des folgenden Jahres).
Reporting period: from the 20th of a month to the 19th of the following month (year: from 20 December to 19 January of the following year).
- ³ Durchschnitt aus Tageswerten der Unterlegungsperiode.
Average of the daily data of the reporting period.
- ⁴ 2,5% des Durchschnitts aus den drei der Unterlegungsperiode vorausgehenden Monatsendwerten der kurzfristigen Verbindlichkeiten.
2.5% of the average of short-term liabilities at the end of each of the three months preceding the reporting period.
- ⁵ Die Angaben des Schweizer Verbandes der Raiffeisenbanken sind mit denen der Zentralbank konsolidiert.
The data of the Swiss Union of Raiffeisen Banks have been consolidated with those of the central bank.
- ⁶ Teil der Gruppe *Übrige Banken*.
Component of the *Other banks* category.
- ⁷ 339 Institute. Banken im Fürstentum Liechtenstein nicht enthalten.
339 institutes. Banks in the Principality of Liechtenstein are not included.

B31 Mindestreserven¹ Minimum reserves¹

In Millionen Franken / In CHF millions

Unterlegungsperiode ² Reporting period ²	Geforderte Aktiven ³ Required assets ³	Anrechenbare Aktiven ⁴ Eligible assets ⁴	Erfüllungsgrad in % (2 / 1) Compliance in % (2 / 1)	Noten und Münzen Banknotes and coins	Giroguthaben bei der Nationalbank Sight deposits with the National Bank	Erfüllungsgrad Giroguthaben in % (5 / 1) Compliance of sight deposits in % (5 / 1)
	1	2	3	4	5	6
Kantonalbanken / Cantonal banks						
2009 02	2 334	11 082	475	1 343	9 739	417
2009 03	2 335	16 419	703	1 393	15 027	644
2009 04	2 354	13 758	585	1 348	12 410	527
2009 05	2 404	10 921	454	1 357	9 565	398
2009 06	2 416	13 161	545	1 341	11 820	489
2009 07	2 412	15 382	638	1 350	14 032	582
2009 08	2 397	13 351	557	1 343	12 008	501
2009 09	2 393	11 317	473	1 358	9 958	416
2009 10	2 408	6 297	262	1 344	4 953	206
2009 11	2 404	5 940	247	1 393	4 547	189
2009 12	2 416	6 007	249	1 523	4 483	186
2010 01	2 404	5 191	216	1 372	3 819	159
2010 02	2 389	5 573	233	1 357	4 216	176
Grossbanken / Big banks						
2009 02	3 475	10 950	315	3 180	7 770	224
2009 03	3 400	23 777	699	3 099	20 678	608
2009 04	3 322	22 969	691	3 013	19 956	601
2009 05	3 274	20 779	635	2 475	18 305	559
2009 06	3 159	24 761	784	2 436	22 325	707
2009 07	3 224	19 029	590	2 569	16 460	511
2009 08	3 193	13 218	414	2 241	10 977	344
2009 09	3 269	10 455	320	2 284	8 171	250
2009 10	3 209	9 983	311	2 333	7 650	238
2009 11	3 211	11 858	369	2 319	9 539	297
2009 12	3 226	9 541	296	2 703	6 838	212
2010 01	3 263	8 942	274	2 354	6 589	202
2010 02	3 338	13 083	392	2 428	10 656	319
Total⁵						
2009 02	8 990	52 526	584	6 503	46 023	512
2009 03	8 937	74 472	833	6 515	67 957	760
2009 04	8 910	72 983	819	6 342	66 641	748
2009 05	8 917	66 421	745	5 841	60 580	679
2009 06	8 783	72 650	827	5 739	66 911	762
2009 07	8 855	68 344	772	5 886	62 458	705
2009 08	8 889	60 246	678	5 571	54 674	615
2009 09	8 970	53 275	594	5 635	47 640	531
2009 10	8 884	49 361	556	5 655	43 706	492
2009 11	8 894	49 091	552	5 711	43 380	488
2009 12	8 963	46 945	524	6 421	40 525	452
2010 01	9 010	43 653	484	5 775	37 878	420
2010 02	9 067	49 483	546	5 849	43 634	481

¹ Gemäss Art. 12–17 NBV vom 18. März 2004. Bis Ende Dezember 2004 siehe Tabelle B3 Kassenliquidität – Liquidität I.
Pursuant to Arts. 12–17 of the National Bank Ordinance of 18 March 2004. Until the end of December 2004, cf. table B3 "Cash liquidity – liquidity I".

² Unterlegungsperiode: je vom 20. Tag des Berichtsmonats bis zum 19. Tag des Folgemonats (z.B. Berichtsmonat 01: 20. Januar bis 19. Februar).
From the 20th of one reporting month to the 19th of the following month (e.g. reporting month 1: 20 January to 19 February).

³ 2,5% des Durchschnitts aus den drei der Unterlegungsperiode vorausgehenden Monatsendwerten der massgeblichen Verbindlichkeiten.
2.5% of the average of the relevant liabilities at the end of the three months preceding the reporting period.

⁴ Durchschnitt aus Tageswerten der Unterlegungsperiode.
Average of the daily data of the reporting period.

⁵ 297 Institute.
297 institutes.

B4 Liquiditätsausweis (bis Ende 2004: Gesamtliquidität – Liquidität II) ¹ Liquidity Statement (until the end of 2004: Total liquidity – liquidity II) ¹

In Millionen Franken / In CHF millions

Quartalsende End of quarter	Liquide Aktiven ² Liquid funds ²		Geforderte Mittel ⁴ Required funds ⁴	Überschussliquidität (1 – 3) Surplus liquidity (1 – 3)	Liquiditätsgrad in % (1 / 3) Liquidity ratio in % (1 / 3)
	1	davon / of which Zusatzliquidität ³ Additional liquidity ³ 2			
Total ⁵					
2005 IV	324 151	.	213 381	110 771	152
2006 IV	360 524	1 999	248 086	112 439	145
2007 IV	461 305	1 999	269 866	191 439	171
2008 IV	510 999	2 983	252 291	258 707	203
2009 IV	463 113	2 980	199 408	263 706	232
2008 IV	510 999	2 983	252 291	258 707	203
2009 I	557 382	2 983	266 192	291 190	209
2009 II	541 089	2 983	224 917	316 172	241
2009 III	494 325	2 980	207 104	287 221	239
2009 IV	463 113	2 980	199 408	263 706	232
Kantonalbanken / Cantonal banks					
2005 IV	24 364	.	14 042	10 322	174
2006 IV	28 198	525	15 339	12 859	184
2007 IV	31 461	561	16 045	15 416	196
2008 IV	52 446	840	19 927	32 519	263
2009 IV	53 964	866	21 940	32 024	246
2008 IV	52 446	840	19 927	32 519	263
2009 I	61 392	841	25 562	35 830	240
2009 II	61 014	841	23 357	37 657	261
2009 III	60 045	866	22 997	37 048	261
2009 IV	53 964	866	21 940	32 024	246
Grossbanken / Big banks					
2005 IV	218 200	.	154 934	63 265	141
2006 IV	246 213	771	184 275	61 938	134
2007 IV	321 132	639	190 725	130 407	168
2008 IV	315 570	910	173 644	141 926	182
2009 IV	225 349	820	109 538	115 810	206
2008 IV	315 570	910	173 644	141 926	182
2009 I	333 939	910	177 765	156 174	188
2009 II	304 872	910	136 223	168 649	224
2009 III	251 127	820	117 045	134 082	215
2009 IV	225 349	820	109 538	115 810	206
Regionalbanken und Sparkassen ⁶ / Regional banks and savings banks ⁶					
2005 IV	6 108	.	3 808	2 300	160
2006 IV	6 521	159	4 100	2 421	159
2007 IV	5 967	189	4 046	1 921	147
2008 IV	7 650	290	4 180	3 469	183
2009 IV	7 601	271	4 330	3 271	176
2008 IV	7 650	290	4 180	3 469	183
2009 I	7 933	289	4 259	3 674	186
2009 II	8 343	289	4 518	3 824	185
2009 III	8 580	274	4 656	3 924	184
2009 IV	7 601	271	4 330	3 271	176
Raiffeisenbanken ⁷ / Raiffeisen banks ⁷					
2005 IV	6 184	.	4 461	1 723	139
2006 IV	7 155	225	4 810	2 345	149
2007 IV	8 318	347	5 833	2 485	143
2008 IV	6 801	536	5 843	958	116
2009 IV	7 173	553	6 123	1 050	117
2008 IV	6 801	536	5 843	958	116
2009 I	6 436	536	5 431	1 005	119
2009 II	8 832	536	6 211	2 620	142
2009 III	8 993	553	6 120	2 873	147
2009 IV	7 173	553	6 123	1 050	117

¹ Gemäss Art. 15 bis 20 BankV.

Pursuant to arts. 15–20 of the Banking Ordinance.

² Abzüglich der verpfändeten, liquiden Aktiven, soweit sie für bestehende Verpflichtungen haften, einschliesslich Deckungsmarge.
Minus the pledged, liquid funds insofar as they cover existing liabilities, including the margin.

³ Ab 2006 zusätzliche, gesetzlich erforderliche Mittel zur Einlagensicherung gemäss Art. 19 BankV.
As of 2006, additional legally required funds for deposit guarantees pursuant to art. 19 Banking Ordinance.

⁴ 33% der kurzfristigen Verbindlichkeiten sowie ab 2006 auch Zusatzliquidität gemäss Art. 19 BankV.
33% of short-term liabilities plus, as of 2006, additional liquidity pursuant to art. 19 Banking Ordinance.

⁵ 303 Institute. Banken im Fürstentum Liechtenstein nicht enthalten.
303 institutes. Banks in the Principality of Liechtenstein are not included.

⁶ Inklusive Clientis AG (konsolidiert mit allen Clientis-Mitgliedbanken).
Including Clientis AG (consolidated with the data of all the Clientis member banks).

⁷ Die Angaben der Raiffeisen Schweiz Genossenschaft sind mit denen der gruppeneigenen Zentralbank konsolidiert.
The data of the Raiffeisen Switzerland Cooperative have been consolidated with those of the group's own central bank.

B4 Liquiditätsausweis (bis Ende 2004: Gesamtliquidität – Liquidität II)¹ Liquidity Statement (until the end of 2004: Total liquidity – liquidity II)¹

In Millionen Franken / In CHF millions

Quartalsende	Liquide Aktiven ²		Geforderte Mittel ⁴	Überschussliquidität (1 – 3)	Liquiditätsgrad in % (1 / 3)
End of quarter	Liquid funds ²		Required funds ⁴	Surplus liquidity (1 – 3)	Liquidity ratio in % (1 / 3)
		davon / of which			
		Zusatzliquidität ³			
		Additional liquidity ³			
	1	2	3	4	5

Übrige Banken / Other banks

2005 IV	61 164	.	33 100	28 064	185
2006 IV	65 022	279	36 588	28 434	178
2007 IV	78 658	246	48 214	30 443	163
2008 IV	108 819	379	44 152	64 667	246
2009 IV	145 685	433	52 712	92 973	276
2008 IV	108 819	379	44 152	64 667	246
2009 I	125 032	379	47 706	77 327	262
2009 II	137 844	379	50 062	87 782	275
2009 III	142 966	431	51 338	91 628	278
2009 IV	145 685	433	52 712	92 973	276

Übrige Banken: davon ausländisch beherrschte Banken⁸ / Other banks: foreign-controlled banks only⁸

2005 IV	38 536	.	22 915	15 622	168
2006 IV	41 940	109	24 575	17 366	171
2007 IV	52 258	73	33 347	18 911	157
2008 IV	69 223	121	31 109	38 113	223
2009 IV	90 462	156	35 856	54 606	252
2008 IV	69 223	121	31 109	38 113	223
2009 I	73 100	121	33 265	39 835	220
2009 II	82 767	121	34 463	48 305	240
2009 III	90 458	157	34 648	55 811	261
2009 IV	90 462	156	35 856	54 606	252

Filialen ausländischer Banken / Branches of foreign banks

2005 IV	3 592	.	1 585	2 007	227
2006 IV	3 420	9	1 611	1 810	212
2007 IV	9 299	2	3 054	6 245	304
2008 IV	3 672	2	1 258	2 414	292
2009 IV	6 021	3	1 235	4 787	488
2008 IV	3 672	2	1 258	2 414	292
2009 I	5 145	2	1 561	3 584	330
2009 II	5 264	2	1 474	3 790	357
2009 III	6 667	3	1 703	4 964	391
2009 IV	6 021	3	1 235	4 787	488

Privatbankiers / Private bankers

2005 IV	4 540	.	1 451	3 090	313
2006 IV	3 996	30	1 364	2 632	293
2007 IV	6 470	15	1 948	4 522	332
2008 IV	16 042	25	3 287	12 755	488
2009 IV	17 321	33	3 529	13 792	491
2008 IV	16 042	25	3 287	12 755	488
2009 I	17 505	25	3 908	13 596	448
2009 II	14 921	25	3 072	11 849	486
2009 III	15 947	33	3 245	12 702	491
2009 IV	17 321	33	3 529	13 792	491

¹ Gemäss Art. 15 bis 20 BankV.
Pursuant to arts. 15–20 of the Banking Ordinance.

² Abzüglich der verpfändeten, liquiden Aktiven, soweit sie für bestehende Verpflichtungen haften, einschliesslich Deckungsmarge.
Minus the pledged, liquid funds insofar as they cover existing liabilities, including the margin.

³ Ab 2006 zusätzliche, gesetzlich erforderliche Mittel zur Einlagensicherung gemäss Art. 19 BankV.
As of 2006, additional legally required funds for deposit guarantees pursuant to art. 19 Banking Ordinance.

⁴ 33% der kurzfristigen Verbindlichkeiten sowie ab 2006 auch Zusatzliquidität gemäss Art. 19 BankV.
33% of short-term liabilities plus, as of 2006, additional liquidity pursuant to art. 19 Banking Ordinance.

⁸ Teil der Gruppe *Übrige Banken*.
Component of the *Other banks* category.

C1 Zahlungsverkehr Swiss Interbank Clearing (SIC) Payment transactions via Swiss Interbank Clearing (SIC)

Transaktionen, Umsatz, Umschlagshäufigkeit / Transactions, turnover, turnover ratio

Jahr Monat Year Month	Anzahl Transaktionen Number of transactions			Umsatz in Millionen Franken Turnover in CHF millions			Umschlagshäufigkeit ¹ Turnover ratio ¹	
	Total	Maximaler Tageswert Daily maximum	Durchschnitt pro Arbeitstag Average per working day	Total	Maximaler Tageswert Daily maximum	Durchschnitt pro Arbeitstag Average per working day	Maximaler Tageswert Daily maximum	Durchschnitt pro Arbeitstag Average per working day
	1	2	3	4	5	6	7	8
2000	149 503 459	1 821 047	595 631	44 621 425	291 220	177 775	109	56
2001	161 071 528	2 077 926	644 286	45 378 118	273 852	181 512	102	56
2002	176 999 237	1 873 822	705 176	44 750 240	269 524	178 288	135	56
2003	192 668 744	2 145 360	767 605	44 666 757	283 809	177 955	88	40
2004	209 075 779	2 215 077	816 702	41 929 121	272 946	163 786	52	32
2005	256 401 719	2 690 924	1 009 456	41 056 500	247 137	161 640	53	34
2006	317 140 466	3 843 954	1 263 508	44 833 200	317 611	178 618	71	35
2007	356 768 244	4 167 734	1 421 387	52 284 237	336 930	208 304	73	39
2008	371 593 701	4 350 595	1 468 750	58 043 616	343 160	229 421	80	38
2009	381 650 144	4 787 602	1 508 499	56 825 899	411 460	224 608	8	4
2009 04	30 878 010	3 772 827	1 543 901	5 580 103	405 986	279 005	6	4
2009 05	29 740 887	3 928 167	1 565 310	4 798 079	381 944	252 530	6	4
2009 06	32 273 185	3 805 815	1 536 818	5 185 813	360 026	246 943	6	4
2009 07	33 167 624	2 900 158	1 442 071	5 107 583	315 241	222 069	5	3
2009 08	28 929 161	3 760 788	1 377 579	4 135 773	245 693	196 942	4	3
2009 09	30 650 558	3 563 999	1 393 207	4 096 674	254 092	186 212	6	4
2009 10	31 778 394	3 843 939	1 444 472	4 097 059	260 707	186 230	5	4
2009 11	31 859 884	4 787 602	1 517 137	4 027 328	260 667	191 778	5	4
2009 12	40 234 112	3 241 785	1 828 823	4 392 540	272 743	199 661	6	4
2010 01	29 793 013	4 116 386	1 489 651	3 854 658	263 519	192 733	6	4
2010 02	29 672 258	5 055 841	1 483 613	3 828 255	264 144	191 413	6	4
2010 03	36 976 186	4 358 462	1 607 660	4 649 050	278 948	202 133	5	4
2010 04	31 814 681	3 627 918	1 590 734	4 248 157	277 492	212 408	6	4

Nach Grössenklassen / By size of payments

Jahr Monat Year Month	Anzahl Transaktionen Number of transactions			Umsatz in Millionen Franken Turnover in CHF millions		
	Grössenklassen (in Franken) Size of payments (in CHF)			Grössenklassen (in Franken) Size of payments (in CHF)		
	1 – 4 999	5 000 – 999 999	1 Million und mehr	1 – 4 999	5 000 – 999 999	1 Million und mehr
	1 – 4,999	5,000 – 999,999	1 million and larger	1 – 4,999	5,000 – 999,999	1 million and larger
	1	2	3	4	5	6
2000	121 039 618	25 834 821	2 629 020	109 721	1 784 312	42 727 392
2001	132 824 574	25 478 034	2 518 531	119 713	1 686 414	43 476 058
2002	147 196 317	27 440 329	2 376 429	130 586	1 691 455	43 240 299
2003	161 817 634	28 835 092	2 016 018	138 782	1 576 494	42 951 479
2004	178 693 045	28 653 790	1 724 662	148 333	1 487 999	40 217 949
2005	221 229 675	33 450 953	1 721 091	180 150	1 616 111	39 260 236
2006	276 107 766	39 252 007	1 780 693	222 233	1 712 018	42 898 943
2007	310 815 475	43 965 449	1 987 320	245 658	1 958 525	50 080 049
2008	324 482 847	45 080 234	2 030 620	255 874	1 967 049	55 820 687
2009	336 688 790	43 526 989	1 434 365	262 182	1 695 943	54 867 768
2009 04	27 212 040	3 542 228	123 742	21 379	139 708	5 419 015
2009 05	26 169 490	3 459 854	111 543	20 696	134 573	4 642 811
2009 06	28 495 678	3 650 709	126 798	21 988	143 168	5 020 656
2009 07	29 427 316	3 624 826	115 482	23 074	140 385	4 944 124
2009 08	25 452 452	3 372 553	104 156	20 417	131 501	3 983 855
2009 09	27 025 390	3 510 135	115 033	21 492	141 349	3 933 832
2009 10	28 066 081	3 597 944	114 369	22 232	143 866	3 930 960
2009 11	27 964 761	3 783 415	111 708	21 081	145 910	3 860 336
2009 12	35 523 246	4 586 467	124 399	26 387	165 263	4 200 889
2010 01	26 252 874	3 433 740	106 399	20 854	133 265	3 700 538
2010 02	26 212 894	3 343 805	115 559	20 335	133 720	3 674 200
2010 03	32 910 706	3 930 614	134 866	24 801	159 513	4 464 735
2010 04	28 035 471	3 655 800	123 410	22 021	145 995	4 080 141

¹ Die Umschlagshäufigkeit ist das Verhältnis zwischen dem SIC-Umsatz und den Giro Guthaben der Banken bei der SNB.
The turnover ratio is the ratio between the SIC turnover and the banks' sight deposits with the SNB.

C2 Zahlungsverkehr mit Karten und Checks Payment transactions with cards and cheques

Infrastruktur / Infrastructure

Jahresende ¹ Monatsende	Kreditkarten Credit cards		Debitkarten Debit cards				Geldausgabegeräte (ATM) ⁴ Automated teller machines (ATMs)
	AMEX, MC, Diners, Visa		Maestro, Postcard				Bancomat, Postomat
End of year ¹ End of month	Anzahl Karten Number of cards	Anzahl Akzeptanz- stellen ^{2, 5, 6, 7} Number of terminals ^{2, 5, 6, 7}	Anzahl Karten Number of cards	Anzahl Vertrags- verhältnisse ⁵ Number of contractual relationships ⁵	Anzahl Akzeptanzstellen ^{5, 6} Number of terminals ^{5, 6}	Anzahl ³ EFTPOS inkl. Tankstellen ⁶ Number ³ of EFTPOS incl. petrol stations ⁶	Anzahl Geräte Number of terminals
	1	2	3	4	5	6	7
2000	3 131 000	275 404	5 226 500	101 935	.	141 032	4 864
2001	3 281 200	293 518	5 532 700	112 958	.	154 876	5 051
2002	3 333 300	313 452	5 717 300	123 650	.	169 545	5 185
2003	3 358 600	332 663	5 940 100	126 166	.	170 130	5 303
2004	3 391 428	364 437	5 986 400	137 855	.	181 912	5 388
2005	3 452 600	330 542	6 283 200	.	147 908	207 319	5 552
2006	3 872 400	339 172	6 589 100	.	156 644	209 653	5 736
2007	4 310 400	350 620	6 969 600	.	166 292	236 899	5 930
2008	4 500 700	363 802	7 606 700	.	175 962	258 974	6 085
2009	4 700 800	321 899	7 901 000	.	177 862	261 532	6 228
2009 03	4 524 500	367 800	7 582 600	.	176 929	260 591	6 085
2009 04	4 539 700	371 032	7 610 800	.	176 623	259 513	6 107
2009 05	4 539 500	373 296	7 641 800	.	176 270	260 299	6 103
2009 06	4 552 600	374 963	7 677 200	.	177 340	266 017	6 080
2009 07	4 567 000	376 551	7 717 200	.	177 762	259 121	6 040
2009 08	4 594 200	377 582	7 755 500	.	176 941	258 034	5 999
2009 09	4 650 000	379 242	7 819 100	.	177 829	259 575	6 152
2009 10	4 677 400	380 770	7 876 500	.	178 437	261 593	6 165
2009 11	4 691 000	319 565	7 887 800	.	177 161	260 686	6 189
2009 12	4 700 800	321 899	7 901 000	.	177 862	261 532	6 228
2010 01	4 705 000	322 925	7 851 000	.	178 208	261 553	6 212
2010 02	4 717 000	324 238	7 872 100	.	178 599	264 421	6 199
2010 03	4 729 000	325 360	8 084 600	.	178 847	265 221	6 215

¹ Daten für 1999 und frühere Jahre teilweise geschätzt.

Some of the figures for 1999 and previous years are estimates.

² Bis zum 2. Quartal 2004 wurden die Vertragsverhältnisse gezählt. Die Daten ab dem 3. Quartal 2004 beziehen sich auf die Anzahl Akzeptanzstellen (Verkaufsstellen), welche die Zahl der Vertragsverhältnisse übersteigt.
The contractual relationships were counted up until the second quarter of 2004. The data as of the third quarter refer to the number of terminals (points of sale) that exceed the number of contractual relationships.

³ Ein Erfassungsgerät am Verkaufsort (EFTPOS) kann Debitkarten verschiedener Debitkartenorganisationen verarbeiten. Gezählt werden deshalb nicht die Geräte, sondern die Verarbeitungsmöglichkeiten.
An EFTPOS (electronic funds transfer at point of sale) terminal may process debit cards from different debit card companies. Therefore, the number of card-processing possibilities is counted rather than the number of terminals.

⁴ ATM: Automated Teller Machines.

⁵ Da eine Verkaufsstelle Kredit- bzw. Debitkarten verschiedener Kartenorganisationen akzeptieren kann, enthalten die Daten Mehrfachzählungen.
Since a point of sale may accept credit or debit cards from different card companies, the data include multiple counts.

⁶ Erweiterung des Erhebungskreises im Januar 2008.
In January 2008, the number of companies included in the survey was increased.

⁷ Ab November 2009 beinhaltet die Anzahl Akzeptanzstellen nicht mehr alle Kreditkartenorganisationen.
As of November 2009, the number of terminals (points of sale) no longer comprises all credit card companies.

Transaktionen und Umsätze mit Kredit- und Debitkarten im Inland
Transactions and turnover with credit and debit cards in Switzerland

Jahr ¹ Monat	Kreditkarten ^{2,3,4} Credit cards ^{2,3,4}			Debitkarten ^{2,3} Debit cards ^{2,3}		
	AMEX, MC, Diners, Visa			Maestro, Postcard		
Year ¹ Month	Transaktionen in Tausend	Betrag in Millionen Franken	Betrag pro Transaktion in Franken (2 / 1)	Transaktionen in Tausend	Betrag in Millionen Franken	Betrag pro Transaktion in Franken (5 / 4)
	Transactions in thousands	Amount in CHF millions	Amount per transaction in CHF (2 / 1)	Transactions in thousands	Amount in CHF millions	Amount per transaction in CHF (5 / 4)
	1	2	3	4	5	6
2000	74 704	14 623	196	163 560	13 998	86
2001	80 439	15 509	193	187 495	16 188	86
2002	81 652	15 341	188	209 655	17 802	85
2003	81 687	14 762	181	228 118	19 039	83
2004	81 956	14 958	183	243 504	20 294	83
2005	84 280	15 841	188	259 806	21 695	84
2006	90 002	17 213	191	274 498	23 447	85
2007	106 598	19 870	186	290 460	24 976	86
2008	120 521	22 023	183	325 971	27 478	84
2009	124 005	21 227	171	353 412	28 382	80
2009 03	10 597	1 887	178	28 937	2 297	79
2009 04	10 015	1 725	172	29 041	2 362	81
2009 05	9 890	1 637	165	29 811	2 366	79
2009 06	10 512	1 716	163	29 951	2 344	78
2009 07	10 936	1 778	163	29 967	2 340	78
2009 08	10 517	1 729	164	28 546	2 214	78
2009 09	10 476	1 770	169	28 686	2 242	78
2009 10	10 357	1 771	171	30 603	2 471	81
2009 11	10 080	1 691	168	29 958	2 408	80
2009 12	11 683	2 068	177	36 136	3 176	88
2010 01	9 968	1 803	181	27 693	2 238	81
2010 02	10 171	1 842	181	26 715	2 139	80
2010 03	11 882	2 094	176	32 171	2 581	80

¹ Daten für 1999 und frühere Jahre teilweise geschätzt.

Some of the figures for 1999 and previous years are estimates.

² Transaktionen von In- und Ausländern, ohne Bargeldbezüge mit Kredit- resp. Debitkarten.

Transactions by residents and non-residents, not including cash withdrawals with credit or debit cards.

³ Die Jahresdaten zwischen 1996 und 2003 basieren teilweise auf Erhebungen des Forschungsinstitutes für empirische Ökonomie und Wirtschaftspolitik der Universität St. Gallen.

The annual data from 1996 to 2003 are partly based on surveys conducted by the Research Institute for Empirical Economics and Economic Policy at the University of St. Gallen.

⁴ Ab November 2009 beinhalten die Transaktionen und Beträge von Ausländern nicht mehr alle Kreditkartenorganisationen.

As of November 2009, transactions by and amounts held by non-residents no longer include all credit card companies.

Transaktionen und Umsätze mit Geldausgabegeräten und Checks im Inland
Transactions and turnover with Automated teller machines and cheques in Switzerland

Jahr ¹ Monat	Geldausgabegeräte (ATM) ^{2,3} Automated teller machines (ATMs) ^{2,3}			Checks ⁴ Cheques ⁴		
	Bancomat, Postomat			Postcheques, Einheitschecks, SBTC ^{5,6} Postcheques, standard cheques, SBTC ^{5,6}		
Year ¹ Month	Transaktionen in Tausend	Betrag in Millionen Franken	Betrag pro Transaktion in Franken (2 / 1)	Anzahl in Tausend	Betrag in Millionen Franken	Betrag pro Check in Franken (5 / 4)
	Transactions in thousands	Amount in CHF millions	Amount per transaction in CHF (2 / 1)	Number in thousands	Amount in CHF millions	Amount per cheque in CHF (5 / 4)
	1	2	3	4	5	6
2000	97 048	25 882		267	11 167	2 476
2001	107 962	27 585		256	7 230	2 557
2002	113 978	27 856		244	4 509	2 902
2003	116 813	28 152		241	3 478	2 863
2004	114 695	27 566		240	2 698	2 932
2005	109 179	24 941		228	1 792	2 162
2006	111 404	25 204		226	1 494	2 165
2007	114 006	25 236		221	1 258	2 144
2008	118 708	26 042		219	1 042	2 361
2009	120 332	26 312		219	713	2 834
2009 03	10 264	2 240		218	71	2 351
2009 04	9 900	2 175		220	61	2 608
2009 05	10 265	2 204		215	66	2 431
2009 06	10 102	2 161		214	55	3 139
2009 07	10 299	2 301		223	66	2 667
2009 08	10 284	2 227		217	52	2 733
2009 09	10 104	2 164		214	55	2 826
2009 10	10 499	2 258		215	54	2 957
2009 11	9 950	2 108		212	47	3 608
2009 12	10 415	2 466		237	51	4 750
2010 01	8 880	1 925		217	40	3 500
2010 02	9 189	2 002		218	33	3 958
2010 03	10 664	2 325		218	39	3 974

¹ Daten für 1999 und frühere Jahre teilweise geschätzt.

Some of the figures for 1999 and previous years are estimates.

² Bargeldbezüge von In- und Ausländern (AMEX, MC, Diners, Visa, Maestro, Postcard).

Cash withdrawals by residents and non-residents (AMEX, MC, Diners, Visa, Maestro, Postcard).

³ Ab November 2009 beinhalten die Transaktionen und Beträge von Ausländern nicht mehr alle Kreditkartenorganisationen.

As of November 2009, transactions by and amounts held by non-residents no longer include all credit card companies.

⁴ Checks von In- und Ausländern.

Cheques of residents and non-residents.

⁵ SBTC: Swiss Bankers Travelers Cheques.

⁶ Ab 2005 ohne Einheitschecks.

As of 2005, excluding standard cheques.

D11 Bankbilanzen¹ / Bank balance sheets¹

Erhebungsstufe: Unternehmung^{2,3,4} / Reporting entity: parent company^{2,3,4}

Aktiven / Assets

In Millionen Franken / In CHF millions

Jahresende Monatsende	Flüssige Mittel	Forderungen aus Geld- markt- papieren	Forderungen gegenüber Banken Claims against banks		Forderungen gegenüber Kunden ⁵ Claims against customers ⁵				Hypothekar- forderungen
			auf Sicht Sight	auf Zeit Time	Total	davon / of which		Total	
1	2	3				4	5		6

Aktiven gegenüber dem In- und Ausland / Domestic and foreign assets

2000	15 532	106 664	53 185	502 554	416 127	218 728	26 440	197 400	20 990	481 479
2001	33 433	108 611	49 067	508 670	425 725	235 236	20 143	190 489	16 569	494 076
2002	18 749	84 489	41 695	499 427	401 511	229 348	22 343	172 163	10 423	521 234
2003	17 450	67 435	68 913	564 923	351 028	167 867	19 224	183 161	7 225	559 011
2004	16 999	72 450	74 425	644 517	393 561	167 754	20 312	225 807	10 730	584 047
2005	17 010	96 635	80 121	745 943	465 547	192 199	18 058	273 348	4 871	630 121
2006	18 356	119 272	89 607	806 865	637 940	322 611	18 539	315 329	4 986	669 102
2007	29 031	119 284	148 226	881 397	732 470	363 490	18 490	368 980	7 613	684 341
2008	130 893	141 811	150 954	695 359	591 394	290 842	17 518	300 552	5 853	703 928
2009	93 973	157 998	109 706	514 059	556 047	288 744	18 584	267 304	2 447	735 905
2009 03	148 751	146 198	100 515	628 949	622 263	314 925	17 600	307 338	2 171	711 700
2009 04	128 322	135 388	116 990	631 926	617 963	312 045	16 397	305 918	2 049	714 090
2009 05	125 900	136 378	105 443	621 837	590 668	296 382	16 847	294 286	2 218	715 941
2009 06	115 103	137 751	110 990	607 054	585 073	291 093	16 179	293 980	2 021	719 905
2009 07	109 875	171 122	101 691	568 536	583 366	291 739	16 023	291 626	1 938	723 085
2009 08	103 367	176 274	90 621	547 070	583 751	291 161	16 431	292 590	2 227	724 911
2009 09	89 940	166 083	117 233	517 337	573 167	290 911	17 034	282 256	2 568	727 222
2009 10	92 439	182 197	116 533	497 543	564 438	289 573	16 898	274 865	2 484	730 059
2009 11	87 359	175 212	121 107	509 034	571 217	287 171	17 296	284 046	2 679	732 334
2009 12	93 973	157 998	109 706	514 059	556 047	288 744	18 584	267 304	2 447	735 905
2010 01	99 643	164 886	119 050	527 283	577 113	298 437	18 467	278 677	2 171	739 633
2010 02	102 774	159 947	123 786	539 876	578 055	298 342	18 413	279 713	2 045	741 685
2010 03	92 413	152 575	129 443	526 505	568 180	289 624	17 387	278 555	1 962	744 748

Aktiven gegenüber dem Inland / Domestic assets

2000	14 495	13 995	18 424	56 142	167 848	105 142	24 446	62 706	2 898	474 229
2001	15 446	11 963	19 269	67 438	165 775	101 333	18 724	64 442	7 506	487 982
2002	16 793	11 741	12 953	57 589	147 365	92 442	21 007	54 923	4 612	515 358
2003	16 333	9 526	20 980	59 527	136 367	82 428	18 405	53 938	6 126	542 860
2004	14 807	9 327	19 126	61 567	132 735	74 983	19 111	57 752	5 366	569 811
2005	14 648	10 909	19 501	53 753	130 973	74 121	17 109	56 852	4 253	601 970
2006	16 596	8 315	21 684	54 783	144 680	85 345	17 037	59 336	4 195	644 929
2007	20 560	6 314	26 423	64 534	184 290	115 392	16 721	68 898	3 208	666 962
2008	52 347	24 655	29 951	62 005	184 877	120 408	16 096	64 469	2 087	691 114
2009	56 024	25 664	31 383	55 382	181 187	116 373	16 517	64 814	1 811	726 751
2009 03	86 179	47 264	35 607	55 368	185 305	121 744	15 527	63 561	1 719	699 195
2009 04	82 184	35 302	38 320	50 208	186 318	119 828	15 025	66 490	1 691	701 982
2009 05	76 235	33 681	36 227	53 775	184 068	118 038	15 571	66 030	1 730	704 361
2009 06	87 138	33 251	34 140	56 395	186 266	121 108	15 760	65 158	1 670	708 629
2009 07	75 171	22 845	34 866	55 303	184 720	119 626	15 609	65 095	1 610	711 963
2009 08	66 536	25 665	33 530	53 720	184 957	118 236	16 010	66 721	1 709	714 508
2009 09	50 002	23 270	35 483	50 792	182 751	117 522	16 579	65 229	1 825	718 127
2009 10	47 515	31 586	36 855	52 985	183 219	118 275	16 482	64 944	2 000	721 026
2009 11	55 582	29 630	37 294	54 538	184 501	117 070	16 731	67 431	2 207	723 552
2009 12	56 024	25 664	31 383	55 382	181 187	116 373	16 517	64 814	1 811	726 751
2010 01	46 442	27 621	37 682	57 947	185 123	120 913	16 432	64 211	1 772	730 313
2010 02	51 466	26 343	37 438	59 290	185 439	120 927	16 327	64 512	1 630	731 726
2010 03	58 247	27 060	36 991	56 091	184 363	119 333	15 789	65 030	1 558	734 878

¹ Ab Dezember 1996 Bilanzierung nach neuen Rechnungslegungsvorschriften der Eidgenössischen Finanzmarktaufsicht (FINMA-RS 08/2). Daten vor Dezember 1996, wo Verknüpfung sinnvoll und möglich, nach alten FINMA-RS 08/2.

As of December 1996, balance sheets have been compiled according to the new bank accounting guidelines issued by the Swiss Financial Market Supervisory Authority (FINMA-RS 08/2). Prior to December 1996, data established according to the old bank accounting guidelines (FINMA-RS 08/2) are shown where linking is possible and reasonable.

² Geschäftsstellen in der Schweiz und im Fürstentum Liechtenstein sowie die Filialen im Ausland. Nur Banken deren Bilanz- und Treuhandgeschäft 150 Millionen Franken übersteigt und deren Bilanzsumme mindestens 100 Millionen Franken beträgt.
Offices in Switzerland and in the Principality of Liechtenstein, plus branches abroad. Only banks with balance sheets and fiduciary business combined exceeding CHF 150 million and balance sheet totals amounting to at least CHF 100 million.

³ 264 Banken im zuletzt ausgewiesenen Monat.
264 banks in the last month shown.

⁴ Ab September 2006 umfassen die publizierten Zahlen die Werte sämtlicher Raiffeisenbanken. Zuvor flossen nur die Werte der grösseren Raiffeisenbanken ein. Für Details vgl. *Statistisches Monatsheft* vom März 2007 (Informationen zu SNB-Statistiken) sowie die Zusatztabellen mit hochgerechneten Werten D1_{1a} und D3_{1a}.
From September 2006, the published figures include data for all Raiffeisen banks. Previously, only the larger Raiffeisen banks were covered. For more details, cf. March 2007 issue of the *Monthly Statistical Bulletin* (Information on SNB Statistics), as well as the additional tables with extrapolated figures, D1_{1a} and D3_{1a}.

Jahresende Monatsende	Handelsbestände in Wertschriften und Edelmetallen ⁷	Finanzanlagen	Beteiligungen	Sachanlagen ⁸ Tangible assets ⁸		Rechnungsabgrenzungen	Sonstige Aktiven	Nicht einbezahltes Gesellschaftskapital	Bilanzsumme	Nachrangige Forderungen
End of year End of month	Securities and precious metals trading portfolios ⁷	Financial investments	Participating interests	Total	davon / of which	Accrued income and prepaid expenses	Other assets	Non-paid-up capital	Balance sheet total	Subordinated claims
					Liegenschaften ⁹					
					Real estate ⁹					
	11	12	13	14	15	16	17	18	19	20

2000	211 830	72 089	31 476	20 441	14 815	11 094	185 407	61	2 107 939	2 443
2001	218 688	87 135	34 401	20 991	14 820	10 858	210 370	61	2 202 087	3 195
2002	228 687	78 968	34 459	19 881	14 972	8 943	295 547	51	2 233 641	6 086
2003	270 308	91 061	39 068	18 873	14 819	10 033	163 388	51	2 221 541	5 176
2004	334 381	86 497	45 836	18 290	14 755	9 321	204 345	51	2 484 720	6 165
2005	421 885	98 248	49 799	17 593	13 747	13 041	206 921	34	2 842 898	7 242
2006	488 035	94 537	52 364	20 183	14 110	14 937	210 004	27	3 221 228	7 458
2007	513 232	76 042	46 172	21 507	15 008	18 177	218 559	27	3 488 464	8 682
2008	213 727	101 218	52 903	21 608	15 000	12 794	307 801	27	3 124 419	6 498
2009	196 583	135 596	46 218	22 766	15 119	9 771	134 410	—	2 713 031	4 500
2009 03	211 369	121 498	46 962	22 589	15 059	12 837	223 357	27	2 997 017	5 754
2009 04	204 872	126 305	47 425	22 639	15 087	14 853	194 424	27	2 955 223	5 291
2009 05	200 705	126 630	46 796	22 566	15 050	17 222	204 817	27	2 914 930	5 184
2009 06	200 861	128 643	45 753	22 539	15 045	11 099	170 748	27	2 855 548	4 316
2009 07	197 569	133 027	46 440	22 527	15 024	13 356	164 188	—	2 834 781	4 458
2009 08	200 661	135 259	45 918	22 482	15 015	15 121	155 550	—	2 800 985	4 359
2009 09	196 851	133 465	44 024	22 413	14 981	11 450	147 864	—	2 747 049	4 451
2009 10	205 034	133 531	43 940	22 396	14 955	13 695	138 192	—	2 739 997	4 581
2009 11	207 638	134 070	45 146	22 618	15 159	15 965	144 985	—	2 766 685	4 563
2009 12	196 583	135 596	46 218	22 766	15 119	9 771	134 410	—	2 713 031	4 500
2010 01	212 366	140 168	48 437	22 654	15 070	11 938	140 699	—	2 803 871	4 583
2010 02	221 329	145 819	48 429	22 574	15 045	14 851	145 540	—	2 844 666	4 530
2010 03	208 631	144 118	50 563	22 632	14 985	10 601	141 687	50	2 792 147	4 778

2000	50 643	29 383	7 669	18 832	14 552	6 393	40 546	61	898 659	980
2001	26 157	29 707	8 811	19 302	14 642	5 899	29 368	61	887 176	1 025
2002	18 841	31 057	10 344	19 027	14 827	5 187	30 787	51	877 092	1 592
2003	26 335	31 040	10 363	18 228	14 468	5 116	25 569	51	902 295	1 210
2004	33 939	26 046	10 667	17 578	14 340	4 752	47 641	51	948 046	1 068
2005	44 683	25 134	12 629	16 596	13 175	5 742	46 391	34	982 962	1 119
2006	58 157	22 004	10 722	18 886	13 412	5 657	43 736	27	1 050 177	1 322
2007	71 581	24 785	9 486	20 058	14 263	6 949	36 535	27	1 138 502	1 529
2008	29 809	26 375	13 313	20 305	14 339	5 513	47 543	27	1 187 835	1 481
2009	38 175	37 058	11 752	21 559	14 524	5 052	27 379	—	1 217 365	514
2009 03	36 106	31 537	11 335	21 362	14 369	7 209	40 767	27	1 257 262	1 114
2009 04	34 754	33 893	11 349	21 416	14 400	9 008	33 965	27	1 238 726	973
2009 05	32 374	35 291	10 506	21 422	14 411	10 912	37 094	27	1 235 973	1 076
2009 06	29 896	35 278	10 533	21 380	14 398	5 413	32 429	27	1 240 776	410
2009 07	29 713	36 427	10 542	21 382	14 381	8 051	26 153	—	1 217 135	484
2009 08	32 276	37 437	10 457	21 360	14 385	9 721	27 777	—	1 217 945	507
2009 09	33 809	37 005	10 605	21 308	14 355	6 662	29 272	—	1 199 085	512
2009 10	36 156	36 830	10 645	21 314	14 345	8 772	27 289	—	1 214 191	498
2009 11	37 203	36 649	11 771	21 564	14 565	10 651	30 436	—	1 233 370	482
2009 12	38 175	37 058	11 752	21 559	14 524	5 052	27 379	—	1 217 365	514
2010 01	41 994	37 140	13 893	21 497	14 497	7 394	31 311	—	1 238 358	521
2010 02	55 557	37 739	13 825	21 418	14 474	9 763	30 218	—	1 260 223	492
2010 03	45 214	36 814	13 323	21 542	14 455	6 401	33 508	50	1 254 484	500

⁵ Die aktuellsten Werte der Inländischen Kreditentwicklung können aus technischen Gründen im *Statistischen Monatsheft* nicht mehr berücksichtigt werden. Sie finden diese voraus im Internet unter <http://dsbb.imf.org>. (Datenseite *Switzerland* des Internationalen Währungsfonds).

For technical reasons, the latest figures on domestic lending cannot be taken into account in the *Monthly Statistical Bulletin*. They may be accessed on the internet at <http://dsbb.imf.org> (page on *Switzerland* of the International Monetary Fund).

⁶ Bis November 1996 Werte der Position *Kontokorrent-Kredite und Darlehen an öffentlich-rechtliche Körperschaften* nach alten FINMA-RS 08/2.

Until November 1996, data of the item *Current account credits and loans to public law institutions* according to the old bank accounting guidelines (FINMA-RS 08/2).

⁷ Bis November 1996 Werte der Position *Wertschriften* nach alten FINMA-RS 08/2.

Until November 1996, data of the item *Securities* according to the old bank accounting guidelines (FINMA-RS 08/2).

⁸ Ab Dezember 1996 *Liegenschaften* sowie weitere hier nicht separat ausgewiesene Unterpositionen.

As of December 1996, *Real estate* and other sub-items not separately shown here have been included in this item.

⁹ Bis November 1996 Werte der Position *Bankgebäude* nach alten FINMA-RS 08/2.

Until November 1996, data of the item *Bank buildings* according to the old bank accounting guidelines (FINMA-RS 08/2).

Passiven / Liabilities

Jahresende Monatsende	Verpflichtungen aus Geldmarkt- papieren	Verpflichtungen gegenüber Banken Liabilities towards banks		Verpflichtungen gegenüber Kunden in Spar- und Anlageform	Übrige Verpflichtungen gegenüber Kunden Other liabilities towards customers		Kassen- obligationen	Anleihen und Pfandbrief- darlehen ¹⁰	
		auf Sicht Sight	auf Zeit Time		auf Sicht Sight	auf Zeit Time			
End of year End of month	Money market instruments issued			Liabilities towards customers in the form of savings and deposits			Medium-term bank-issued notes	Bonds/mortgage bonds ¹⁰	
		21	22	23	24	25	26	27	28

Passiven gegenüber dem In- und Ausland / Domestic and foreign liabilities

2000	54 055	46 240	556 310	267 038	162 427	450 009	34 687	141 015
2001	76 484	61 879	535 724	271 161	174 851	478 885	35 634	172 724
2002	47 649	44 500	514 838	305 780	191 398	429 875	36 312	178 819
2003	56 863	74 654	566 445	341 062	261 745	371 130	30 348	158 707
2004	89 245	71 527	655 329	349 007	256 402	435 102	27 895	178 861
2005	120 524	79 686	732 482	360 138	293 369	557 519	27 368	233 654
2006	135 302	91 210	840 327	359 110	310 789	723 369	35 092	278 848
2007	176 075	126 483	801 656	335 341	340 319	864 129	41 974	334 570
2008	93 413	145 307	591 330	357 436	388 445	674 845	51 087	303 751
2009	62 783	118 493	395 349	426 903	566 267	430 929	44 767	336 802
2009 03	77 997	163 452	514 712	391 115	469 322	621 075	48 974	309 088
2009 04	82 317	153 263	511 741	399 652	494 276	576 464	48 370	313 799
2009 05	75 763	139 701	472 052	404 655	497 382	564 482	47 838	319 623
2009 06	83 961	148 591	441 374	405 662	497 058	549 952	47 453	320 885
2009 07	78 972	135 320	432 717	410 002	515 168	527 340	46 912	330 434
2009 08	83 336	123 010	413 674	415 143	517 026	516 768	46 311	334 858
2009 09	73 608	136 821	380 017	417 225	544 375	471 744	45 958	334 859
2009 10	67 997	142 593	372 429	419 855	562 289	457 228	45 450	336 627
2009 11	65 114	135 864	389 930	425 603	581 807	441 849	45 060	333 330
2009 12	62 783	118 493	395 349	426 903	566 267	430 929	44 767	336 802
2010 01	64 854	144 056	409 571	431 138	589 002	430 818	44 066	346 727
2010 02	65 682	135 034	436 968	435 568	593 112	424 920	43 659	361 666
2010 03	60 712	139 709	406 792	432 761	590 278	414 964	43 429	359 427

Passiven gegenüber dem Inland / Domestic liabilities

2000	926	15 726	119 925	249 917	103 179	151 376	34 687	93 507
2001	785	20 807	114 296	253 980	110 368	148 112	35 634	93 432
2002	866	12 335	113 513	286 553	123 029	124 617	36 312	93 797
2003	3 173	20 039	112 447	319 272	168 071	92 993	30 348	89 082
2004	2 017	17 687	118 294	326 731	155 371	117 150	27 895	90 639
2005	2 055	16 971	112 722	337 144	169 962	172 065	27 368	87 130
2006	3 866	20 192	119 171	336 497	160 880	229 015	35 092	88 115
2007	6 740	24 654	126 795	313 994	168 076	296 107	41 974	88 710
2008	2 498	31 114	100 797	335 005	199 361	234 530	51 087	91 509
2009	1 738	27 268	82 064	396 822	263 882	135 589	44 767	97 896
2009 03	2 138	56 945	85 644	365 666	228 628	186 019	48 974	93 478
2009 04	2 174	39 837	82 695	373 229	241 821	179 222	48 370	93 843
2009 05	2 346	35 426	78 358	378 032	242 777	169 341	47 838	95 639
2009 06	2 107	35 870	82 345	378 198	240 644	166 248	47 453	96 470
2009 07	2 053	31 624	78 452	381 653	249 615	161 235	46 912	97 977
2009 08	1 852	33 337	78 750	386 426	251 576	158 267	46 311	96 354
2009 09	1 798	33 595	76 205	388 245	256 401	149 886	45 958	97 181
2009 10	1 844	34 925	76 477	390 013	265 671	145 148	45 450	97 961
2009 11	1 670	32 628	79 439	395 504	269 477	141 308	45 060	97 116
2009 12	1 738	27 268	82 064	396 822	263 882	135 589	44 767	97 896
2010 01	1 955	38 304	79 063	400 907	273 998	134 540	44 066	97 700
2010 02	2 190	36 085	81 172	404 861	270 149	136 494	43 659	100 340
2010 03	2 307	35 831	75 780	402 467	272 178	131 077	43 429	99 899

¹⁰ Vor Dezember 1996 Anleihen und Pfandbriefdarlehen nur insgesamt verfügbar (keine Unterteilung in In- und Ausland).
Prior to December 1996, separate figures for domestic Bonds/mortgage bonds are not available.

Jahresende Monatsende	Rechnungs- abgrenzung	Sonstige Passiven	Wertberich- tigungen und Rückstel- lungen ¹¹	Reserven für allgemeine Bankrisiken	Gesellschafts- kapital	Reserven	Gewinn/ Verlust- vortrag	Bilanzsumme	Nachrangige Verpflich- tungen
End of year End of month	Accrued expenses and deferred income	Other liabilities	Value adjust- ments and provisions ¹¹	Reserves for general banking risks	Capital	Reserves	Retained earnings/ accumulated losses brought forward	Balance sheet total	Subordinated liabilities
	29	30	31	32	33	34	35	36	37
2000	23 281	229 330	29 441	10 349	29 462	68 736	5 559	2 107 939	32 584
2001	21 444	225 444	24 748	10 647	29 831	76 234	6 397	2 202 087	38 488
2002	17 659	314 631	25 487	11 618	28 052	80 251	6 771	2 233 641	31 819
2003	17 325	195 686	22 965	12 500	27 969	78 067	6 075	2 221 541	30 259
2004	18 249	253 441	21 453	14 480	27 991	77 200	8 539	2 484 720	29 105
2005	24 126	257 694	22 125	16 032	25 054	83 080	10 048	2 842 898	30 034
2006	31 903	248 981	21 151	17 469	24 268	92 013	11 397	3 221 228	37 350
2007	35 642	253 481	23 434	18 956	24 681	94 506	17 219	3 488 464	45 179
2008	24 903	316 039	22 873	18 889	26 147	126 406	- 16 452	3 124 419	57 261
2009	23 879	129 896	22 665	19 948	26 238	95 352	12 760	2 713 031	52 634
2009 03	21 820	203 648	21 919	19 059	26 197	90 755	17 883	2 997 017	55 690
2009 04	21 747	179 581	22 059	19 086	26 138	91 773	14 958	2 955 223	55 973
2009 05	23 121	197 257	21 836	19 091	26 134	91 836	14 160	2 914 930	55 561
2009 06	23 184	160 223	22 593	19 289	26 134	96 127	13 064	2 855 548	56 049
2009 07	23 505	157 279	22 448	19 344	26 055	96 157	13 129	2 834 781	55 226
2009 08	25 010	150 591	22 299	19 662	26 768	94 980	11 550	2 800 985	54 633
2009 09	25 270	140 563	22 917	19 405	26 068	95 753	12 466	2 747 049	54 207
2009 10	24 967	133 995	22 742	19 418	26 069	95 723	12 616	2 739 997	53 251
2009 11	26 725	144 944	22 699	19 438	26 133	95 665	12 523	2 766 685	52 490
2009 12	23 879	129 896	22 665	19 948	26 238	95 352	12 760	2 713 031	52 634
2010 01	21 642	137 636	22 527	20 022	26 213	91 045	24 555	2 803 871	57 279
2010 02	21 500	142 624	22 399	20 048	26 217	91 120	24 150	2 844 666	57 396
2010 03	20 062	141 428	22 349	20 053	26 247	91 246	22 690	2 792 147	56 699
2000	11 974	64 813	26 123	10 277	29 462	68 736	4 376	985 005	12 436
2001	11 967	47 487	23 497	10 559	29 831	76 234	4 736	981 726	10 819
2002	9 032	53 066	24 174	11 538	28 052	80 251	5 055	1 002 190	9 954
2003	9 347	49 967	22 308	12 422	27 969	78 067	5 351	1 040 856	8 404
2004	10 228	75 848	20 277	14 345	27 991	77 200	7 340	1 089 016	8 608
2005	11 219	79 492	20 897	15 876	25 054	83 080	7 837	1 168 872	7 555
2006	15 505	80 194	19 963	17 281	24 268	92 013	8 668	1 250 720	7 639
2007	16 475	57 436	22 123	18 726	24 681	94 506	13 686	1 314 682	10 067
2008	15 384	71 238	20 609	18 590	26 147	126 406	- 19 553	1 304 722	9 401
2009	14 002	39 659	20 527	19 560	26 238	95 352	12 941	1 278 305	7 679
2009 03	13 015	49 581	20 569	18 650	26 197	90 755	18 129	1 304 388	8 659
2009 04	12 947	45 846	20 476	18 680	26 138	91 773	15 188	1 292 238	8 494
2009 05	13 274	49 490	20 386	18 698	26 134	91 836	14 363	1 283 938	8 506
2009 06	14 134	42 366	20 946	18 895	26 134	96 127	13 264	1 281 201	8 441
2009 07	14 254	36 898	20 792	18 950	26 055	96 157	13 296	1 275 924	8 254
2009 08	15 426	41 859	20 670	19 274	26 768	94 980	11 754	1 283 603	8 229
2009 09	15 640	47 459	21 055	19 026	26 068	95 753	12 639	1 286 907	8 108
2009 10	15 708	43 866	20 862	19 042	26 069	95 723	12 779	1 291 538	8 119
2009 11	16 785	46 206	20 885	19 066	26 133	95 665	12 662	1 299 593	7 585
2009 12	14 002	39 659	20 527	19 560	26 238	95 352	12 941	1 278 305	7 679
2010 01	11 457	41 886	20 703	19 582	26 213	91 045	23 019	1 304 437	8 877
2010 02	10 888	42 769	20 576	19 600	26 217	91 120	22 617	1 308 737	8 489
2010 03	10 456	47 369	20 570	19 647	26 247	91 246	21 280	1 299 782	8 728

¹¹ Ab Dezember 1997 inkl. Schwankungsreserve für Kreditrisiken.
As of December 1997, incl. fluctuation reserve for credit risks.

D12 Bankbilanzen nach Währungen Bank balance sheets by currency

Erhebungsstufe: Unternehmung^{1,2,3} / Reporting entity: parent company^{1,2,3}

In Millionen Franken / In CHF millions

Jahresende Monatsende	CHF	USD	EUR ⁴	DEM ⁵	Übrige Währungen ⁶	Edelmetalle	Leih- und Repogeschäfte ⁷	Bilanzsumme
End of year End of month					Other currencies ⁶	Precious metals	Lending and repo transactions ⁷	Balance sheet total
	1	2	3	4	5	6	7	8
Aktiven gegenüber dem In- und Ausland / Domestic and foreign assets								
2000	926 324	597 564	198 440	7 516	367 864	12 138	5 608	2 107 939
2001	917 291	625 398	242 357	2 420	400 654	12 933	3 454	2 202 087
2002	961 455	553 048	271 587	.	430 886	15 504	1 159	2 233 641
2003	967 076	628 749	291 271	.	313 887	18 788	1 769	2 221 541
2004	1 004 963	722 040	320 877	.	394 108	18 526	24 208	2 484 720
2005	1 033 754	923 467	394 288	.	444 058	24 527	22 802	2 842 898
2006	1 109 488	1 122 496	440 151	.	489 473	35 947	23 672	3 221 228
2007	1 181 700	1 119 565	505 520	.	608 830	47 558	25 292	3 488 464
2008	1 256 708	899 112	436 664	.	491 495	28 034	12 403	3 124 419
2009	1 232 773	763 026	364 607	.	304 034	38 556	10 036	2 713 031
2009 03	1 289 307	885 068	386 940	.	383 799	41 523	10 381	2 997 017
2009 04	1 261 131	874 838	390 148	.	377 333	40 729	11 046	2 955 223
2009 05	1 274 575	816 411	382 213	.	394 037	38 263	9 431	2 914 930
2009 06	1 266 228	806 024	379 687	.	358 500	34 843	10 266	2 855 548
2009 07	1 249 074	768 637	397 372	.	375 997	34 237	9 463	2 834 781
2009 08	1 238 824	744 625	386 309	.	385 812	36 584	8 832	2 800 985
2009 09	1 214 267	719 923	395 267	.	370 396	36 626	10 572	2 747 049
2009 10	1 224 820	740 373	381 942	.	345 120	38 929	8 814	2 739 997
2009 11	1 247 443	696 328	412 230	.	358 570	42 882	9 231	2 766 685
2009 12	1 232 773	763 026	364 607	.	304 034	38 556	10 036	2 713 031
2010 01	1 252 987	824 115	353 119	.	325 184	37 900	10 565	2 803 871
2010 02	1 267 384	811 793	367 598	.	346 834	40 211	10 845	2 844 666
2010 03	1 267 163	778 328	360 115	.	337 688	37 321	11 531	2 792 147
Passiven gegenüber dem In- und Ausland / Domestic and foreign liabilities								
2000	949 780	606 281	185 057	9 200	336 826	15 737	14 258	2 107 939
2001	960 702	668 516	236 596	1 359	316 643	15 810	3 820	2 202 087
2002	1 002 594	567 060	266 307	.	382 587	14 025	1 068	2 233 641
2003	1 005 000	598 504	308 147	.	292 100	17 090	701	2 221 541
2004	1 025 270	704 687	347 159	.	366 466	18 477	22 663	2 484 720
2005	1 080 613	859 519	414 496	.	444 078	22 830	21 362	2 842 898
2006	1 147 217	963 231	549 741	.	508 088	31 844	21 106	3 221 228
2007	1 198 148	1 102 673	551 786	.	573 375	37 978	24 504	3 488 464
2008	1 231 886	925 128	509 646	.	416 102	29 996	11 661	3 124 419
2009	1 196 445	734 017	474 095	.	264 019	34 984	9 471	2 713 031
2009 03	1 213 841	908 885	484 599	.	348 136	33 185	8 372	2 997 017
2009 04	1 193 929	870 346	489 364	.	358 804	33 868	8 913	2 955 223
2009 05	1 199 986	822 951	492 188	.	358 938	33 424	7 444	2 914 930
2009 06	1 203 311	827 162	467 859	.	317 732	31 304	8 178	2 855 548
2009 07	1 196 252	784 969	475 719	.	338 006	32 285	7 550	2 834 781
2009 08	1 200 185	763 294	463 536	.	335 338	31 046	7 586	2 800 985
2009 09	1 196 145	715 498	463 454	.	330 471	32 766	8 713	2 747 049
2009 10	1 197 901	734 263	465 150	.	302 277	32 090	8 316	2 739 997
2009 11	1 217 548	689 796	511 550	.	304 043	35 049	8 686	2 766 685
2009 12	1 196 445	734 017	474 095	.	264 019	34 984	9 471	2 713 031
2010 01	1 221 049	784 062	479 328	.	274 912	34 849	9 670	2 803 871
2010 02	1 235 229	759 775	497 549	.	304 362	36 969	10 783	2 844 666
2010 03	1 222 309	735 494	475 923	.	310 424	37 091	10 904	2 792 147

¹ Geschäftsstellen in der Schweiz und im Fürstentum Liechtenstein sowie die Filialen im Ausland. Nur Banken deren Bilanz- und Treuhandgeschäft 150 Millionen Franken übersteigt und deren Bilanzsumme mindestens 100 Millionen Franken beträgt.
Offices in Switzerland and in the Principality of Liechtenstein, plus branches abroad. Only banks with balance sheets and fiduciary business combined exceeding CHF 150 million and balance sheet totals amounting to at least CHF 100 million.

² 264 Banken im zuletzt ausgewiesenen Monat.
264 banks in the last month shown.

³ Ab September 2006 umfassen die publizierten Zahlen die Werte sämtlicher Raiffeisenbanken. Zuvor flossen nur die Werte der grösseren Raiffeisenbanken ein.
Für Details vgl. *Statistisches Monatsheft* vom März 2007 (Informationen zu SNB-Statistiken) sowie die Zusatztabelle mit hochgerechneten Werten D11a und D31a.
From September 2006, the published figures include data for all Raiffeisen banks. Previously, only the larger Raiffeisen banks were covered. For details, cf. information on SNB statistics in the *Monthly Statistical Bulletin* of March 2007 as well as the additional tables with extrapolated figures, D11a and D31a.

⁴ Inklusive die ehemaligen Währungen des Euro-Währungsgebietes.
Incl. the former currencies of the euro area.

⁵ Ab März 1999 als *davon-Position* des Euro.
As of March 1999, stated as a sub-item (*of which*) of the euro.

⁶ Ende 1992 und 1993 inklusive Leihgeschäfte.
Figures of end-1992 and end-1993 include lending transactions.

⁷ Banken, welche die nicht-monetären Forderungen und Verpflichtungen aus Leih- und Repogeschäften bilanzieren, weisen diese zusätzlich separat aus. Unter nicht-monetär verstehen wir Forderungen und Verpflichtungen in Form von Wertschriften und Commodities.
Banks that enter non-monetary claims and liabilities arising from lending and repo transactions in their balance sheets also report these separately. Non-monetary claims and liabilities are held in the form of securities and commodities.

D13: Bankbilanzen nach Währungen

Bank balance sheets by currency

Erhebungsstufe: Bankstelle ^{1, 2, 3} / Reporting entity: bank office ^{1, 2, 3}

In Millionen Franken / In CHF millions

Jahresende Monatsende	CHF	USD	EUR ⁴	DEM ⁵	Übrige Währungen ⁶	Edelmetalle	Leih- und Repogeschäfte ⁷	Bilanzsumme
End of year End of month					Other currencies ⁶	Precious metals	Lending and repo transactions ⁷	Balance sheet total
	1	2	3	4	5	6	7	8
Aktiven gegenüber dem In- und Ausland / Domestic and foreign assets								
2000	931 458	324 623	139 775	3 591	241 903	10 950	5 608	1 654 318
2001	934 409	308 998	150 324	965	211 583	12 749	3 454	1 621 518
2002	979 650	341 525	164 161	.	149 702	13 325	1 159	1 649 522
2003	985 092	328 615	191 233	.	131 870	15 233	1 769	1 653 812
2004	1 014 568	350 539	181 286	.	125 063	14 811	24 201	1 710 467
2005	1 048 129	492 369	194 415	.	129 434	23 710	22 728	1 910 783
2006	1 124 095	500 776	204 787	.	136 160	35 525	23 672	2 025 017
2007	1 198 286	432 025	252 199	.	430 842	46 458	25 292	2 385 102
2008	1 305 981	287 863	191 470	.	235 209	27 491	12 403	2 060 416
2009	1 257 047	298 617	206 174	.	165 118	37 742	10 036	1 974 733
2009 03	1 320 785	350 821	188 669	.	200 080	40 419	10 381	2 111 154
2009 04	1 290 765	355 487	207 089	.	196 210	39 484	11 046	2 100 079
2009 05	1 306 266	308 273	200 644	.	202 168	36 720	9 431	2 063 501
2009 06	1 292 871	325 601	202 181	.	231 523	34 100	10 304	2 096 577
2009 07	1 276 372	319 140	203 092	.	208 950	32 096	9 463	2 049 114
2009 08	1 263 404	304 039	203 049	.	221 154	35 964	8 832	2 036 443
2009 09	1 250 332	291 315	209 307	.	209 579	35 805	10 572	2 006 910
2009 10	1 257 323	283 982	213 480	.	184 657	37 383	8 814	1 985 640
2009 11	1 275 321	286 277	216 001	.	184 347	41 943	9 231	2 013 122
2009 12	1 257 047	298 617	206 174	.	165 118	37 742	10 036	1 974 733
2010 01	1 282 760	307 701	206 595	.	181 348	37 397	10 565	2 026 366
2010 02	1 301 996	306 264	215 077	.	183 562	39 401	10 845	2 057 146
2010 03	1 293 989	287 754	201 766	.	182 861	36 143	11 531	2 014 045

Passiven gegenüber dem In- und Ausland / Domestic and foreign liabilities

2000	964 027	327 488	124 867	5 869	208 866	14 811	14 258	1 654 318
2001	974 494	344 718	149 415	477	133 324	15 746	3 820	1 621 518
2002	1 012 581	351 622	169 316	.	100 879	14 055	1 068	1 649 522
2003	1 016 751	307 746	219 904	.	95 079	13 632	701	1 653 812
2004	1 027 016	351 692	225 200	.	69 148	14 755	22 656	1 710 467
2005	1 088 137	446 596	239 271	.	93 537	21 976	21 266	1 910 783
2006	1 151 029	406 112	294 677	.	120 613	31 480	21 106	2 025 017
2007	1 200 785	505 733	280 682	.	336 537	36 860	24 504	2 385 102
2008	1 260 485	330 269	265 341	.	163 501	29 158	11 661	2 060 416
2009	1 196 336	317 975	276 906	.	140 139	33 904	9 471	1 974 733
2009 03	1 248 861	387 060	273 077	.	161 797	31 987	8 372	2 111 154
2009 04	1 225 232	366 041	291 729	.	175 655	32 510	8 913	2 100 079
2009 05	1 232 099	334 529	276 690	.	181 065	31 673	7 444	2 063 501
2009 06	1 227 996	343 054	277 270	.	209 702	30 400	8 156	2 096 577
2009 07	1 212 926	350 459	264 918	.	183 245	30 014	7 550	2 049 114
2009 08	1 213 069	348 356	263 207	.	173 993	30 282	7 534	2 036 443
2009 09	1 198 787	329 693	263 786	.	174 107	31 851	8 687	2 006 910
2009 10	1 198 982	320 613	281 807	.	145 613	30 346	8 278	1 985 640
2009 11	1 223 497	316 960	290 032	.	140 004	33 984	8 632	2 013 122
2009 12	1 196 336	317 975	276 906	.	140 139	33 904	9 471	1 974 733
2010 01	1 219 719	326 041	284 499	.	152 363	34 095	9 649	2 026 366
2010 02	1 231 805	329 801	299 358	.	149 652	35 791	10 739	2 057 146
2010 03	1 217 455	321 688	271 892	.	156 635	35 513	10 861	2 014 045

¹ Geschäftsstellen in der Schweiz und im Fürstentum Liechtenstein ohne die Filialen im Ausland. Nur Banken deren Bilanz- und Treuhandgeschäft 150 Millionen Franken übersteigt und deren Bilanzsumme mindestens 100 Millionen Franken beträgt.
Offices in Switzerland and in the Principality of Liechtenstein, excluding branches abroad. Only banks with balance sheets and fiduciary business combined exceeding CHF 150 million and balance sheet totals amounting to at least CHF 100 million.

² 264 Banken im zuletzt ausgewiesenen Monat.
264 banks in the last month shown.

³ Ab September 2006 umfassen die publizierten Zahlen die Werte sämtlicher Raiffeisenbanken. Zuvor flossen nur die Werte der grösseren Raiffeisenbanken ein. Für Details vgl. *Statistisches Monatsheft* vom März 2007 (Informationen zu SNB-Statistiken) sowie die Zusatztabellen mit hochgerechneten Werten D1_{1a} und D3_{1a}.
From September 2006, the published figures include data for all Raiffeisen banks. Previously, only the larger Raiffeisen banks were covered. For details, cf. information on SNB statistics in the *Monthly Statistical Bulletin* of March 2007 as well as the additional tables with extrapolated figures, D1_{1a} and D3_{1a}.

⁴ Inklusive die ehemaligen Währungen des Euro-Währungsgebietes.
Incl. the former currencies of the euro area.

⁵ Ab März 1999 als *davon-Position* des Euro.
As of March 1999, stated as a sub-item (*of which*) of the euro.

⁶ Ende 1992 und 1993 inklusive Leihgeschäfte.
Figures of end-1992 and end-1993 include lending transactions.

⁷ Banken, welche die nicht-monetären Forderungen und Verpflichtungen aus Leih- und Repogeschäften bilanzieren, weisen diese zusätzlich separat aus. Unter nicht-monetär verstehen wir Forderungen und Verpflichtungen in Form von Wertschriften und Commodities.
Banks that enter non-monetary claims and liabilities arising from lending and repo transactions in their balance sheets also report these separately. Non-monetary claims and liabilities are held in the form of securities and commodities.

D2 Bankbilanzen: Kredite¹ Bank balance sheets: loans¹

Erhebungsstufe: Unternehmung^{2,3} / Reporting entity: parent company^{2,3}

Veränderung gegenüber dem entsprechenden Vorjahresmonat⁴ / Change from the corresponding month of the previous year⁴

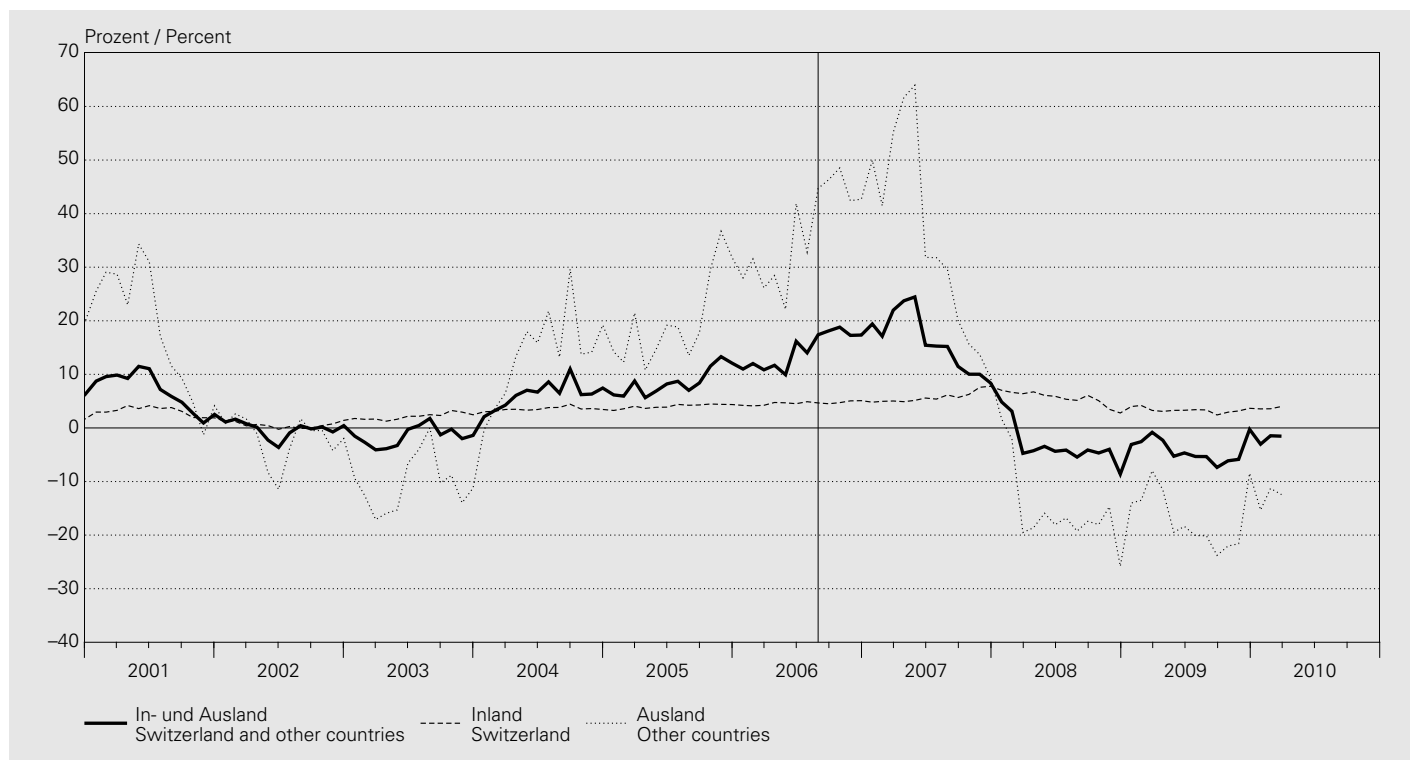

In Millionen Franken / In CHF millions

Jahresende Monatsende	Inland Domestic					Ausland Foreign					Insgesamt (5 + 10) Total loans (5 + 10)
	Kantonal- banken	Gross- banken	Regional- banken	Übrige Banken- gruppen	Total (1 bis 4) (1 to 4)	Kantonal- banken	Gross- banken	Auslän- disch beherrschte Banken	Übrige Banken- gruppen	Total (6 bis 9) (6 to 9)	
End of year End of month	Cantonal banks	Big banks	Regional banks	Other categories of banks		Cantonal banks	Big banks	Foreign- controlled banks	Other categories of banks		
	1	2	3	4	5	6	7	8	9	10	11
2000	229 760	250 138	63 639	97 469	641 006	4 454	186 669	40 421	22 830	254 374	895 380
2001	233 430	253 152	64 660	101 847	653 089	4 463	198 612	40 050	21 784	264 909	917 998
2002	234 711	243 599	65 885	118 132	662 327	4 332	193 929	41 324	20 088	259 673	922 000
2003	235 853	245 769	66 978	129 992	678 592	3 485	162 501	45 831	18 776	230 593	909 185
2004	239 510	252 380	68 777	141 324	701 991	3 019	202 000	49 839	20 028	274 886	976 877
2005	244 874	265 890	70 576	151 316	732 656	2 931	271 751	61 147	26 550	362 379	1 095 035
2006	251 745	284 535	72 622	180 430	789 332	3 623	417 302	64 575	31 633	517 133	1 306 465
2007	259 275	313 798	72 280	205 362	850 715	3 711	438 571	81 099	41 766	565 147	1 415 862
2008	270 631	315 135	75 264	213 440	874 470	4 523	309 980	70 655	34 056	419 214	1 293 684
2009	287 667	312 623	78 962	227 262	906 514	4 358	273 233	72 690	33 494	383 775	1 290 289
2009 03	276 290	314 544	76 004	216 469	883 307	4 745	341 543	69 379	33 621	449 288	1 332 595
2009 04	276 807	315 113	76 125	219 065	887 110	4 646	335 581	68 726	34 599	443 552	1 330 662
2009 05	278 206	314 096	76 328	218 658	887 288	4 610	312 901	66 774	33 669	417 954	1 305 242
2009 06	280 180	315 731	77 033	221 078	894 022	4 637	304 064	68 023	33 146	409 870	1 303 892
2009 07	281 219	315 764	77 257	221 470	895 710	4 521	302 932	69 044	33 105	409 602	1 305 312
2009 08	282 069	316 857	77 626	221 963	898 515	4 576	302 879	68 755	32 796	409 006	1 307 521
2009 09	283 436	315 941	78 001	222 294	899 672	4 632	291 452	69 584	33 626	399 294	1 298 966
2009 10	284 633	316 418	78 165	223 632	902 848	4 347	283 115	69 538	33 041	390 041	1 292 889
2009 11	286 514	315 040	78 769	226 199	906 522	4 304	282 471	70 229	38 248	395 252	1 301 774
2009 12	287 667	312 623	78 962	227 262	906 514	4 358	273 233	72 690	33 494	383 775	1 290 289
2010 01	289 260	316 110	79 162	229 815	914 347	4 470	286 986	75 316	34 250	401 022	1 315 369
2010 02	290 678	315 321	79 425	231 177	916 601	4 359	288 102	81 326	28 481	402 268	1 318 869
2010 03	291 015	316 552	79 944	231 164	918 675	4 549	278 893	80 476	29 499	393 417	1 312 092

¹ Summe aus Forderungen gegenüber Kunden und Hypothekarforderungen gemäss Monatsbilanzstatistik, im aktuellen Monat 264 Banken. Ohne Edelmetalle, Leih- und Repogeschäfte.

Sum of Claims against customers and Mortgage claims according to the monthly balance sheet statistics, 264 banks in the current reporting month. Not including precious metals, lending transactions and repo transactions.

² Geschäftsstellen in der Schweiz und im Fürstentum Liechtenstein sowie die Filialen im Ausland. Nur Banken deren Bilanz- und Treuhandgeschäft 150 Millionen Franken übersteigt und deren Bilanzsumme mindestens 100 Millionen Franken beträgt. Offices in Switzerland and in the Principality of Liechtenstein, plus branches abroad. Only banks with balance sheets and fiduciary business combined exceeding CHF 150 million and balance sheet totals amounting to at least CHF 100 million.

³ Ab September 2006 umfassen die publizierten Zahlen die Werte sämtlicher Raiffeisenbanken. Zuvor flossen nur die Werte der grösseren Raiffeisenbanken ein. Für Details vgl. Statistisches Monatsheft vom März 2007 (Informationen zu SNB-Statistiken) sowie die Zusatztabellen mit hochgerechneten Werten D1_{1a} und D3_{1a}. From September 2006, the published figures include data for all Raiffeisen banks. Previously, only the larger Raiffeisen banks were covered. For details, cf. information on SNB statistics in the Monthly Statistical Bulletin of March 2007 as well as the additional tables with extrapolated figures, D1_{1a} and D3_{1a}.

⁴ Zwischen September 2006 und August 2007 basieren die Wachstumsraten auf hochgerechneten Werten. Between September 2006 and August 2007, the growth rates are based on extrapolated figures.

D3 Bewilligte und beanspruchte inländische Kredite^{1,2} Approved and utilised domestic loans^{1,2}

Erhebungsstufe: Bankstelle³ / Reporting entity: bank office³

Veränderung gegenüber dem entsprechenden Vorjahresmonat und Anteil unbenützter Limiten⁴
Change from the corresponding month of the previous year and share of unutilised credit lines⁴

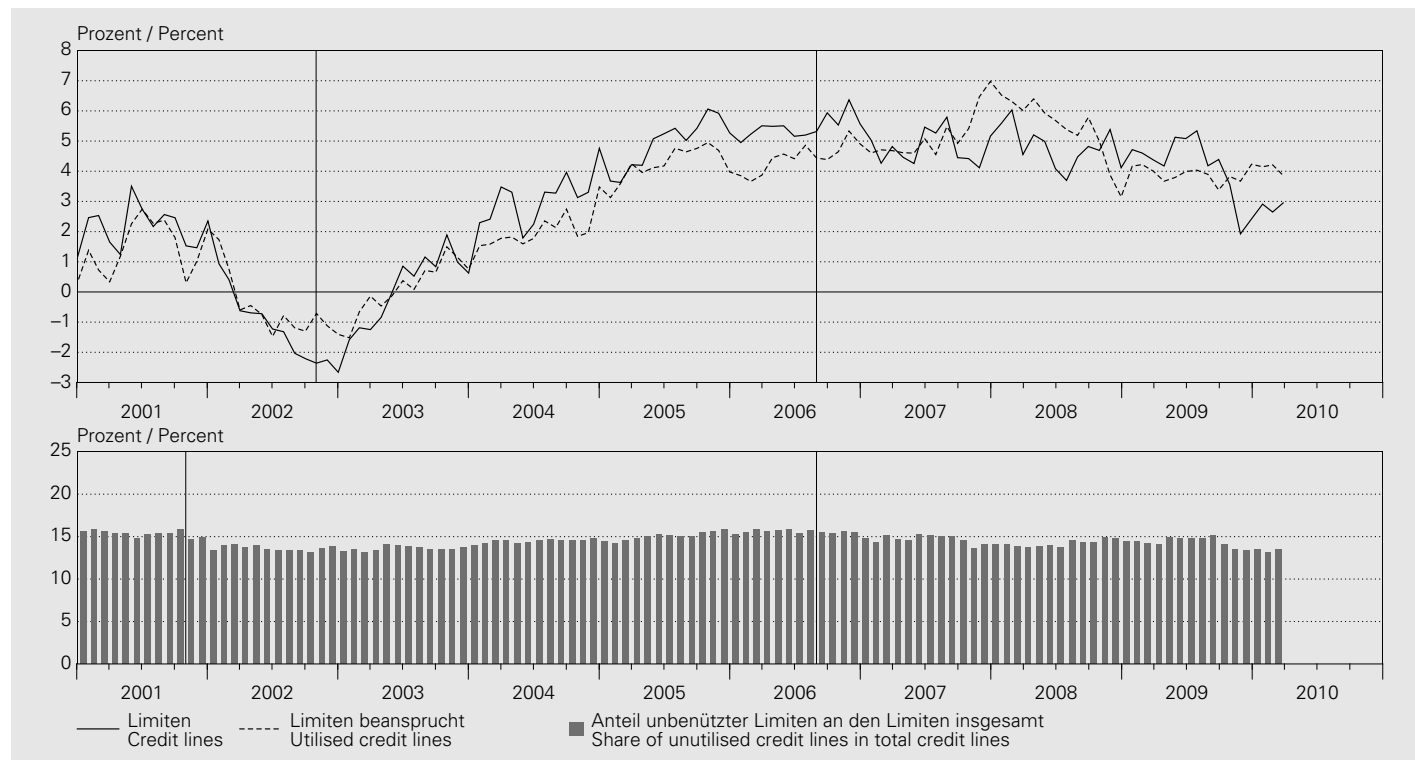

Kredite an im Inland domizilierte Schuldner / Lending to borrowers domiciled in Switzerland

In Millionen Franken / In CHF millions

Jahresende Monatsende	Total		Total		Private Haushalte Private households			
	Hypothekar- forderungen	Forderungen gegenüber Kunden	Limiten Credit lines	Benützung Utilisation	Hypothekar- forderungen	Forderungen gegenüber Kunden	Limiten Credit lines	Benützung Utilisation
End of year End of month	Mortgage claims	Claims against customers	3	4	Mortgage claims	Claims against customers	7	8
	Benützung Utilisation	Benützung Utilisation			Benützung Utilisation	Benützung Utilisation		
	1	2	3	4	5	6	7	8
2007	651 461	167 247	952 281	818 707	501 169	39 622	580 753	540 791
2008	674 654	169 853	991 485	844 507	517 994	34 622	593 201	552 616
2009	712 212	168 034	1 015 495	880 246	546 468	31 657	612 994	578 125
2009 03	686 420	172 322	1 000 916	858 741	527 162	31 105	589 178	558 267
2009 04	689 251	172 651	1 003 461	861 902	528 919	31 758	593 609	560 677
2009 05	691 604	169 336	1 011 903	860 941	530 404	31 750	595 819	562 154
2009 06	695 730	172 624	1 019 695	868 354	533 437	32 665	600 377	566 102
2009 07	698 985	170 329	1 020 261	869 314	535 838	32 086	602 929	567 923
2009 08	701 469	170 082	1 022 110	871 551	537 953	32 016	607 118	569 969
2009 09	704 995	168 581	1 029 058	873 576	540 673	32 381	610 953	573 054
2009 10	707 835	169 257	1 020 646	877 092	542 537	32 134	611 930	574 671
2009 11	710 322	169 981	1 016 953	880 303	544 962	32 813	612 544	577 775
2009 12	712 212	168 034	1 015 495	880 246	546 468	31 657	612 994	578 125
2010 01	715 866	172 644	1 026 631	888 510	548 856	31 964	615 779	580 820
2010 02	717 821	173 215	1 025 138	891 037	550 395	31 742	614 735	582 136
2010 03	720 887	170 855	1 030 589	891 741	552 885	32 527	618 506	585 412

¹ Gemäss Kreditvolumenstatistik; vgl. *Bankenstatistisches Monatsheft*, Tabellen 3A und 3B.

According to credit volume statistics; cf. *Monthly Bulletin of Banking Statistics*, tables 3A and 3B.

² Unter der Benützung wird die Bruttoforderung ausgewiesen. Vor November 2001 wird der Bilanzwert publiziert. Für Details vgl. *Statistisches Monatsheft* vom Juli 2009 (Informationen zu SNB-Statistiken).

The figure shown under utilisation is the gross claim. Before November 2001, the balance sheet figure was published. For details, cf. Information on SNB Statistics, *Monthly Statistical Bulletin* of July 2009.

³ Ab September 2006 umfassen die publizierten Zahlen die Werte sämtlicher Raiffeisenbanken. Zuvor flossen nur die Werte der grösseren Raiffeisenbanken ein.

For details vgl. *Statistisches Monatsheft* vom März 2007 (Informationen zu SNB-Statistiken).

As of September 2006, the published figures include data for all Raiffeisen banks. Previously, only the larger Raiffeisen banks were covered. For details, cf. information on SNB statistics in the *Monthly Statistical Bulletin* of March 2007.

⁴ Bis Oktober 2002 basiert die Veränderungsrate der beanspruchten Limiten auf Bilanzwerten, danach auf der Bruttoforderung. Zwischen September 2006 und August 2007 basieren die Wachstumsraten auf hochgerechneten Werten für sämtliche Raiffeisenbanken.

Until October 2002, growth rates for utilised credit limits are based on balance sheet values; thereafter they are based on gross claims. Between September 2006 and August 2007, the growth rates are based on extrapolated figures for all Raiffeisen banks.

D4 Treuhandgeschäfte Fiduciary business

Erhebungsstufe: Unternehmung^{1,2,3} / Reporting entity: parent company^{1,2,3}

Insgesamt / Total

In Millionen Franken / In CHF millions

Jahresende Monatsende	CHF	USD	EUR ⁴	DEM ⁵	Übrige Währungen	Edelmetalle	Total
End of year End of month					Other currencies	Precious metals	
	1	2	3	4	5	6	7

Gegenüber dem In- und Ausland / Domestic and foreign

2000	38 603	247 555	100 055	3 802	32 438	189	418 839
2001	41 131	231 639	106 388	23	33 568	184	412 910
2002	28 264	182 601	103 106	.	32 005	59	346 034
2003	13 466	160 787	106 163	.	34 619	63	315 098
2004	17 698	157 939	104 271	.	39 088	74	319 071
2005	22 632	200 303	109 592	.	56 710	79	389 315
2006	29 884	223 799	128 395	.	57 822	85	439 985
2007	35 613	233 762	164 253	.	64 671	151	498 450
2008	26 459	169 153	149 079	.	43 731	101	388 523
2009	18 001	112 443	86 672	.	34 825	115	252 057
2009 03	20 599	154 509	134 866	.	41 819	76	351 869
2009 04	19 787	157 758	129 276	.	41 971	100	348 893
2009 05	20 209	142 755	120 731	.	40 737	99	324 532
2009 06	19 270	140 037	118 083	.	39 931	111	317 432
2009 07	18 010	135 985	114 168	.	38 825	150	307 137
2009 08	18 665	132 655	108 107	.	37 339	149	296 915
2009 09	17 775	125 266	101 215	.	35 535	63	279 854
2009 10	17 672	119 320	96 205	.	35 748	69	269 014
2009 11	17 987	114 000	90 052	.	34 379	52	256 470
2009 12	18 001	112 443	86 672	.	34 825	115	252 057
2010 01	17 282	110 386	83 575	.	34 281	98	245 622
2010 02	16 953	109 271	82 591	.	33 308	195	242 318
2010 03	15 507	105 325	78 315	.	33 697	250	233 096

Erhebungsstufe: Unternehmung ^{1, 2, 3} / Reporting entity: parent company ^{1, 2, 3}

Treuhandaktiven / Fiduciary assets

In Millionen Franken / In CHF millions

Jahresende Monatsende	CHF	USD	EUR ⁴	DEM ⁵	Übrige Währungen	Edelmetalle	Total
End of year End of month					Other currencies	Precious metals	
	1	2	3	4	5	6	7

Gegenüber dem Inland / Domestic

2000	2 104	1 591	745	27	108	67	4 615
2001	1 816	458	218	0	67	70	2 628
2002	1 601	259	203	.	29	59	2 151
2003	1 353	705	604	.	76	63	2 801
2004	1 889	367	209	.	30	56	2 551
2005	1 765	275	221	.	143	77	2 481
2006	1 718	985	989	.	155	74	3 921
2007	1 952	1 047	584	.	123	121	3 827
2008	1 773	1 530	1 750	.	351	—	5 405
2009	1 327	1 538	1 270	.	258	—	4 393
2009 03	1 654	1 918	1 908	.	322	—	5 803
2009 04	1 486	2 158	1 570	.	298	—	5 512
2009 05	1 307	1 411	868	.	210	—	3 796
2009 06	1 419	2 002	1 900	.	224	—	5 545
2009 07	1 378	2 005	1 752	.	228	—	5 363
2009 08	1 544	1 924	1 650	.	181	—	5 299
2009 09	1 516	1 909	1 400	.	159	—	4 984
2009 10	1 448	1 443	947	.	223	—	4 061
2009 11	1 364	1 471	1 404	.	251	—	4 489
2009 12	1 327	1 538	1 270	.	258	—	4 393
2010 01	1 239	1 287	888	.	282	—	3 696
2010 02	1 150	1 199	783	.	235	6	3 373
2010 03	1 064	1 030	883	.	191	6	3 174

Gegenüber dem Ausland / Foreign

2000	36 499	245 964	99 310	3 775	32 330	122	414 224
2001	39 315	231 181	106 170	23	33 501	114	410 282
2002	26 663	182 342	102 903	.	31 976	0	343 883
2003	12 113	160 082	105 559	.	34 543	—	312 297
2004	15 809	157 572	104 062	.	39 058	18	316 520
2005	20 867	200 028	109 371	.	56 567	2	386 834
2006	28 166	222 814	127 406	.	57 667	11	436 064
2007	33 661	232 715	163 669	.	64 548	30	494 623
2008	24 686	167 623	147 329	.	43 380	101	383 118
2009	16 674	110 905	85 402	.	34 567	115	247 664
2009 03	18 945	152 591	132 958	.	41 497	76	346 067
2009 04	18 301	155 600	127 706	.	41 673	100	343 380
2009 05	18 902	141 344	119 863	.	40 527	99	320 736
2009 06	17 851	138 035	116 183	.	39 707	111	311 887
2009 07	16 632	133 980	112 416	.	38 597	150	301 774
2009 08	17 121	130 731	106 457	.	37 158	149	291 615
2009 09	16 259	123 357	99 815	.	35 376	63	274 871
2009 10	16 224	117 877	95 258	.	35 525	69	264 953
2009 11	16 623	112 529	88 648	.	34 128	52	251 981
2009 12	16 674	110 905	85 402	.	34 567	115	247 664
2010 01	16 043	109 099	82 687	.	33 999	98	241 926
2010 02	15 803	108 072	81 808	.	33 073	189	238 945
2010 03	14 443	104 295	77 432	.	33 506	244	229 921

¹ Geschäftsstellen in der Schweiz und im Fürstentum Liechtenstein sowie die Filialen im Ausland. Nur Banken deren Bilanz- und Treuhandgeschäft 150 Millionen Franken übersteigt und deren Bilanzsumme mindestens 100 Millionen Franken beträgt.
Offices in Switzerland and in the Principality of Liechtenstein, plus branches abroad. Only banks with balance sheets and fiduciary business combined exceeding CHF 150 million and balance sheet totals amounting to at least CHF 100 million.

² 264 Banken im zuletzt ausgewiesenen Monat.
264 banks in the last month shown.

³ Ab September 2006 umfassen die publizierten Zahlen die Werte sämtlicher Raiffeisenbanken. Zuvor flossen nur die Werte der grösseren Raiffeisenbanken ein.
Für Details vgl. *Statistisches Monatsheft* vom März 2007 (Informationen zu SNB-Statistiken) sowie die Zusatztabelle mit hochgerechneten Werten D11_{1a} und D31_{1a}.
From September 2006, the published figures include data for all Raiffeisen banks. Previously, only the larger Raiffeisen banks were covered. For details, cf. information on SNB statistics in the *Monthly Statistical Bulletin* of March 2007 as well as the additional tables with extrapolated figures, D11_{1a} and D31_{1a}.

⁴ Inklusive die ehemaligen Währungen des Euro-Währungsgebietes.
Including the former currencies of the euro area.

⁵ Ab März 1999 als *davon-Position* des Euro.
As of March 1999, stated as a sub-item (*of which*) of the euro.

Treuhandspassiven / Fiduciary liabilities

In Millionen Franken / In CHF millions

Jahresende Monatsende	CHF	USD	EUR ⁴	DEM ⁵	Übrige Währungen	Edelmetalle	Total
End of year End of month					Other currencies	Precious metals	
	1	2	3	4	5	6	7

Gegenüber dem Inland / Domestic

2000	22 673	31 778	24 148	1 141	5 049	122	83 769
2001	25 177	25 251	22 235	2	4 372	114	77 143
2002	17 235	18 220	20 801	.	4 383	0	60 641
2003	8 232	17 180	22 293	.	4 476	—	52 180
2004	11 260	16 581	20 955	.	5 095	1	53 892
2005	15 179	21 453	23 658	.	6 809	—	67 099
2006	20 088	22 326	30 345	.	10 007	10	82 777
2007	23 957	22 955	35 428	.	9 978	6	92 324
2008	17 721	18 092	31 334	.	6 513	4	73 664
2009	13 073	12 563	18 910	.	5 056	4	49 607
2009 03	13 944	17 260	28 376	.	6 010	13	65 603
2009 04	13 341	17 755	27 063	.	5 734	13	63 906
2009 05	13 761	15 214	24 937	.	5 536	17	59 466
2009 06	13 349	15 709	25 479	.	5 587	21	60 145
2009 07	12 389	14 759	24 496	.	5 629	22	57 295
2009 08	12 870	14 373	23 095	.	5 359	27	55 724
2009 09	12 152	13 212	21 365	.	5 166	13	51 908
2009 10	11 988	12 698	19 866	.	5 301	13	49 866
2009 11	12 818	12 594	19 703	.	5 097	4	50 215
2009 12	13 073	12 563	18 910	.	5 056	4	49 607
2010 01	12 734	11 897	18 419	.	4 877	4	47 931
2010 02	12 622	11 771	19 037	.	4 724	6	48 160
2010 03	11 216	12 227	18 312	.	4 719	4	46 478

Gegenüber dem Ausland / Foreign

2000	15 929	215 777	75 907	2 661	27 389	67	335 070
2001	15 949	206 388	84 153	21	29 196	70	335 761
2002	11 029	164 381	82 304	.	27 621	59	285 394
2003	5 234	143 607	83 870	.	30 142	63	262 917
2004	6 438	141 357	83 316	.	33 994	74	265 179
2005	7 453	178 851	85 933	.	49 900	78	322 216
2006	9 796	201 472	98 050	.	47 815	75	357 208
2007	11 656	210 807	128 825	.	54 693	145	406 126
2008	8 737	151 061	117 744	.	37 218	97	314 857
2009	4 928	99 880	67 762	.	29 769	112	202 450
2009 03	6 655	137 250	106 490	.	35 807	63	286 266
2009 04	6 447	140 003	102 213	.	36 237	87	284 986
2009 05	6 449	127 541	95 794	.	35 202	81	265 066
2009 06	5 921	124 328	92 603	.	34 344	91	257 286
2009 07	5 622	121 226	89 671	.	33 195	128	249 842
2009 08	5 795	118 281	85 011	.	31 981	122	241 190
2009 09	5 623	112 054	79 851	.	30 369	50	227 946
2009 10	5 684	106 622	76 339	.	30 448	56	219 149
2009 11	5 169	101 406	70 349	.	29 281	49	206 254
2009 12	4 928	99 880	67 762	.	29 769	112	202 450
2010 01	4 548	98 489	65 156	.	29 405	94	197 691
2010 02	4 332	97 500	63 554	.	28 583	190	194 158
2010 03	4 291	93 098	60 004	.	28 979	247	186 618

¹ Geschäftsstellen in der Schweiz und im Fürstentum Liechtenstein sowie die Filialen im Ausland. Nur Banken deren Bilanz- und Treuhandsgeschäft 150 Millionen Franken übersteigt und deren Bilanzsumme mindestens 100 Millionen Franken beträgt.
Offices in Switzerland and in the Principality of Liechtenstein, plus branches abroad. Only banks with balance sheets and fiduciary business combined exceeding CHF 150 million and balance sheet totals amounting to at least CHF 100 million.

² 264 Banken im zuletzt ausgewiesenen Monat.
264 banks in the last month shown.

³ Ab September 2006 umfassen die publizierten Zahlen die Werte sämtlicher Raiffeisenbanken. Zuvor flossen nur die Werte der grösseren Raiffeisenbanken ein. Für Details vgl. *Statistisches Monatsheft* vom März 2007 (Informationen zu SNB-Statistiken) sowie die Zusatztabelle mit hochgerechneten Werten D1_{1a} und D3_{1a}.
From September 2006, the published figures include data for all Raiffeisen banks. Previously, only the larger Raiffeisen banks were covered. For details, cf. information on SNB statistics in the *Monthly Statistical Bulletin* of March 2007 as well as the additional tables with extrapolated figures, D1_{1a} and D3_{1a}.

⁴ Inklusive die ehemaligen Währungen des Euro-Währungsgebietes.
Including the former currencies of the euro area.

⁵ Ab März 1999 als *davon-Position* des Euro.
As of March 1999, stated as a sub-item (*of which*) of the euro.

D51 Wertschriftenbestände in Kundendepots der Banken^{1,2} Holdings of securities in bank custody accounts^{1,2}

77 Banken, Erhebungsstufe: Bankstelle / 77 banks, reporting entity: bank office

Nach Domizil des Depotinhabers und Wertschriftenkategorie / By domicile of custody account holder and category of security

In- und ausländische Emittenten, alle Währungen / Domestic and foreign issuers, all currencies

In Milliarden Franken / In CHF billions

Jahresende Monatsende	Total	Geldmarktpapiere Money market instruments	Obligationen ^{3,4} Bonds ^{3,4}		Aktien ⁵ Shares ⁵	Anteile an Kollektivanlagen ⁶ Units in collective investment schemes ⁶	
			davon / of which Öffentliche Hand Public sector			davon / of which Schweizerische Kollektivanlagen gemäss KAG ⁷ Swiss collective investment schemes pursuant to CISA ⁷	
1	2	3			4		

Inländische Depotinhaber / Resident custody account holders

2000	1 610	5	524	126	825	244	115
2001	1 437	15	502	121	660	249	114
2002	1 226	18	515	142	456	228	110
2003	1 362	21	519	149	538	270	132
2004	1 478	16	534	166	555	353	197
2005	1 777	18	568	191	648	486	210
2006	1 993	25	605	195	706	583	277
2007	2 163	35	642	189	709	689	321
2008	1 657	52	611	181	439	504	255
2009	1 945	53	669	190	556	617	342
2009 03	1 633	57	623	184	405	500	252
2009 04	1 686	58	619	179	442	519	271
2009 05	1 707	56	618	176	456	527	277
2009 06	1 747	57	632	179	461	547	294
2009 07	1 806	55	644	182	493	565	306
2009 08	1 835	53	647	181	510	576	313
2009 09	1 861	51	650	181	524	587	320
2009 10	1 846	46	652	181	515	584	319
2009 11	1 866	48	655	183	523	590	323
2009 12	1 945	53	669	190	556	617	342
2010 01	1 956	54	675	192	552	625	349
2010 02	1 988	55	687	200	562	633	355
2010 03	2 020	53	688	201	581	648	364

Ausländische Depotinhaber / Non-resident custody account holders

2000	1 887	17	611	125	891	350	78
2001	1 863	28	628	115	785	396	76
2002	1 625	35	618	118	601	347	62
2003	1 849	34	642	133	726	409	66
2004	1 967	33	649	140	784	442	66
2005	2 554	48	631	168	992	705	77
2006	2 872	49	599	156	1 180	822	84
2007	3 072	58	580	156	1 185	1 000	87
2008	2 190	78	511	153	716	684	81
2009	2 410	61	595	143	901	686	81
2009 03	2 107	77	527	149	656	668	82
2009 04	2 164	75	540	145	704	665	82
2009 05	2 187	74	541	145	734	657	84
2009 06	2 237	78	560	147	745	670	83
2009 07	2 334	75	600	145	810	680	85
2009 08	2 373	72	598	143	846	685	84
2009 09	2 428	92	602	144	874	689	84
2009 10	2 416	91	599	140	865	684	82
2009 11	2 374	60	595	139	862	678	82
2009 12	2 410	61	595	143	901	686	81
2010 01	2 404	59	597	142	890	689	80
2010 02	2 422	56	606	148	896	697	81
2010 03	2 465	52	592	147	949	707	81

¹ Die Zahlen basieren auf der Monaterhebung. Diese deckt rund 95% des Depotwertes der jährlichen Vollerhebung ab. Per Ende Dezember 2009 wurde der Kreis der meldepflichtigen Institute angepasst. Aus diesem Grund ist ein zeitlicher Vergleich der Daten zum Teil schwierig. Für Details vgl. *Statistisches Monatsheft* vom Februar 2010 (Informationen zu SNB-Statistiken).

Data are based on monthly statistics, which cover approximately 95% of the custody account value established in the comprehensive annual statistics. The reporting population was adjusted with effect from the end of December 2009. Consequently, time series comparisons for some of the data are difficult. For more details, cf. February 2010 issue of the *Monthly Statistical Bulletin* (Information on SNB Statistics).

² Die Erhebung der Wertschriftenbestände wurde im März 2005 angepasst. Dabei aktualisierten einige Bankeninstitute die Kategorisierung der Sektoren und der Wertschriften. Aus diesem Grund ist ein zeitlicher Vergleich der Daten zum Teil schwierig.

Adjustments were made to the reporting of holdings of securities in March 2005, when a number of banking institutions updated the breakdown of their sectoral and securities reporting. Consequently, time series comparisons for some of the data are difficult.

³ Inklusive Kassenobligationen, kündbare Obligationen, Notes, Wandel- und Optionsanleihen. Ab Dezember 2008 inklusive in Kontenform geführte Kassenobligationen. Including medium-term bank-issued notes, bonds subject to notice of termination, notes, convertible bonds and warrant issues. As of December 2008, including medium-term bank-issued notes managed in the form of an account.

⁴ Vgl. Fussnote 4, Seite 52.
Cf. footnote 4, page 52.

⁵ Inklusive Partizipations- und Genussscheine. Bis November 2007 inklusive Anteile an kollektiven Kapitalanlagen mit Closed-End-Struktur. Ab Dezember 2007 werden die Anteile an kollektiven Kapitalanlagen mit Closed-End-Struktur unter den *Anteilen an Kollektivanlagen* ausgewiesen. Ab Dezember 2008 inklusive Bezugsrechte. Including participation certificates and dividend-right certificates. Until November 2007, including units in collective investment schemes with a closed-end structure. As of December 2007, units in collective investment schemes with a closed-end structure are shown under *units in collective investment schemes*. As of December 2008, including subscription rights.

⁶ Vgl. Fussnote 6, Seite 52.
Cf. footnote 6, page 52.

Jahresende Monatsende End of year End of month	Strukturierte Produkte ^{4, 8, 9} Structured products ^{4, 8, 9}				Übrige Wertschriften ^{10, 11} Other securities ^{10, 11}	
	davon / of which					
	Hebel-Produkte Leveraged products	Partizipations-Produkte Participation products	Renditeoptimierungs- Produkte Yield enhancement products	Kapitalschutz-Produkte Capital protection products		
	8	9	10	11	12	13

Inländische Depotinhaber / Resident custody account holders

2000	13
2001	10
2002	9
2003	14
2004	19
2005	52	5
2006	71	2
2007	86	2
2008	50	1
2009	48	1	13	9	23	1
2009 03	46	1
2009 04	47	1
2009 05	49	1
2009 06	49	1
2009 07	47	1	12	8	23	1
2009 08	48	1	13	8	23	1
2009 09	48	1	13	8	24	1
2009 10	48	1	13	9	24	1
2009 11	48	1	13	9	24	1
2009 12	48	1	13	9	23	1
2010 01	48	1	12	10	24	1
2010 02	49	1	12	10	24	1
2010 03	49	2	12	10	24	1

Ausländische Depotinhaber / Non-resident custody account holders

2000	18
2001	25
2002	25
2003	39
2004	58
2005	159	19
2006	214	7
2007	248	1
2008	201	1
2009	167	13	62	30	58	1
2009 03	177	1
2009 04	180	1
2009 05	181	1
2009 06	184	1
2009 07	168	10	65	27	60	1
2009 08	171	10	65	28	61	1
2009 09	171	10	66	27	62	1
2009 10	176	14	66	28	62	1
2009 11	178	20	64	29	61	0
2009 12	167	13	62	30	58	1
2010 01	168	13	62	31	59	1
2010 02	167	14	59	30	60	1
2010 03	165	15	56	30	60	0

⁷ Bis Februar 2005 wurden unter der Wertschriftenkategorie *Anlagefondszertifikate* teilweise auch *Anteile an übrigen kollektiven Kapitalanlagen* mit Open-End-Struktur gemeldet. Von März 2005 bis November 2007 wurden unter der Wertschriftenkategorie *Anteile an schweizerischen Anlagefonds* ausschliesslich Anteile an Anlagefonds gemäss schweizerischen Anlagefondsgesetz (AFG) ausgewiesen. Ab Dezember 2007 werden *Schweizerische Kollektivanlagen gemäss KAG* (Kollektivanlagengesetz) erfasst. Diese umfassen neben den vertraglichen Anlagefonds auch Investmentgesellschaften mit variablem Kapital (SICAV) (open-end), geschlossene kollektive Kapitalanlagen (closed-end) in der Form von Kommanditgesellschaften für kollektive Kapitalanlagen (KGK) und nicht kotierte Investmentgesellschaften mit festem Kapital (SICAF).

Until February 2005, the *investment fund certificates* securities category also included some data on *units in other collective investment schemes* with an open-end structure. From March 2005 to November 2007, the *units in Swiss investment funds* securities category contained exclusively investment fund units as specified in the Swiss Investment Fund Act. As of December 2007, *Swiss collective investment schemes pursuant to CISA* (Collective Investment Schemes Act) are recorded. They contain contractual investment funds, investment companies with variable capital (SICAV) (open-end), closed collective capital investments (closed-end) in the form of limited partnerships for collective capital investments and non-listed investment companies with fixed capital (SICAF).

⁸ Ab Dezember 2008 beinhalten die strukturierten Produkte auch Hebel-Produkte.
As of December 2008, structured products include leveraged products.

⁹ Die Gliederung der strukturierten Produkte erfolgt anhand der Swiss Derivative Map des Schweizerischen Verbandes für Strukturierte Produkte (SVSP).
Breakdown of the *structured products* category according to the *Swiss Derivative Map* published by the Swiss Structured Products Association (SVSP).

¹⁰ Ohne Derivate.
Excluding derivatives.

¹¹ Unter den übrigen Wertschriften wurden bis Februar 2005 auch strukturierte Produkte gemeldet.
Until February 2005, structured products were recorded under the *other securities* category.

D51 Wertschriftenbestände in Kundendepots der Banken^{1,2} Holdings of securities in bank custody accounts^{1,2}

77 Banken, Erhebungsstufe: Bankstelle / 77 banks, reporting entity: bank office

Nach Domizil des Depotinhabers und Wertschriftenkategorie / By domicile of custody account holder and category of security

In- und ausländische Emittenten, alle Währungen / Domestic and foreign issuers, all currencies

In Milliarden Franken / In CHF billions

Jahresende Monatsende	Total	Geldmarktpapiere Money market instruments	Obligationen ^{3,4} Bonds ^{3,4}		Aktien ⁵ Shares ⁵	Anteile an Kollektivanlagen ⁶ Units in collective investment schemes ⁶	
			davon / of which Öffentliche Hand Public sector				davon / of which Schweizerische Kollektivanlagen gemäss KAG ⁷ Swiss collective investment schemes pursuant to CISA ⁷
1	2	3			4		

In- und ausländische Depotinhaber / Resident and non-resident custody account holders

2000	3 497	22	1 135	251	1 715	594	193
2001	3 299	43	1 130	236	1 445	645	190
2002	2 851	54	1 132	260	1 057	575	172
2003	3 211	55	1 160	282	1 264	679	198
2004	3 445	49	1 183	306	1 339	796	263
2005	4 331	66	1 199	359	1 640	1 191	287
2006	4 865	73	1 204	352	1 887	1 405	361
2007	5 235	94	1 221	345	1 894	1 689	408
2008	3 847	130	1 123	333	1 155	1 188	336
2009	4 355	114	1 263	333	1 457	1 303	423
2009 03	3 740	134	1 151	333	1 062	1 168	333
2009 04	3 850	133	1 158	324	1 146	1 183	353
2009 05	3 894	130	1 159	321	1 190	1 183	361
2009 06	3 985	135	1 192	326	1 206	1 217	377
2009 07	4 140	130	1 245	327	1 303	1 245	390
2009 08	4 208	125	1 245	324	1 357	1 261	397
2009 09	4 290	143	1 252	325	1 397	1 276	404
2009 10	4 262	137	1 251	321	1 380	1 269	401
2009 11	4 241	108	1 251	322	1 386	1 268	405
2009 12	4 355	114	1 263	333	1 457	1 303	423
2010 01	4 360	113	1 272	334	1 442	1 314	430
2010 02	4 410	111	1 293	348	1 458	1 330	436
2010 03	4 485	105	1 280	348	1 529	1 354	444

¹ Die Zahlen basieren auf der Monatserhebung. Diese deckt rund 95% des Depotwertes der jährlichen Vollerhebung ab. Per Ende Dezember 2009 wurde der Kreis der meldepflichtigen Institute angepasst. Aus diesem Grund ist ein zeitlicher Vergleich der Daten zum Teil schwierig. Für Details vgl. *Statistisches Monatsheft* vom Februar 2010 (Informationen zu SNB-Statistiken).

Data are based on monthly statistics, which cover approximately 95% of the custody account value established in the comprehensive annual statistics. The reporting population was adjusted with effect from the end of December 2009. Consequently, time series comparisons for some of the data are difficult. For more details, cf. February 2010 issue of the *Monthly Statistical Bulletin* (Information on SNB Statistics).

² Die Erhebung der Wertschriftenbestände wurde im März 2005 angepasst. Dabei aktualisierten einige Bankeninstitute die Kategorisierung der Sektoren und der Wertschriften. Aus diesem Grund ist ein zeitlicher Vergleich der Daten zum Teil schwierig. Adjustments were made to the reporting of holdings of securities in March 2005, when a number of banking institutions updated the breakdown of their sectoral and securities reporting. Consequently, time series comparisons for some of the data are difficult.

³ Inklusive Kassenobligationen, kündbare Obligationen, Notes, Wandel- und Optionsanleihen. Ab Dezember 2008 inklusive in Kontenform geführte Kassenobligationen. Including medium-term bank-issued notes, bonds subject to notice of termination, notes, convertible bonds and warrant issues. As of December 2008, including medium-term bank-issued notes managed in the form of an account.

⁴ Die Klärung von Abgrenzungsfragen hat zu Verschiebungen zwischen den Obligationen und den strukturierten Produkten geführt. Ein Vergleich der Daten vor und nach Juli 2009 ist deshalb schwierig. Clarification of definition issues has led to shifts between bonds and structured products, which makes it difficult to compare data from before and after July 2009.

⁵ Inklusive Partizipations- und Genussscheine. Bis November 2007 inklusive Anteile an kollektiven Kapitalanlagen mit Closed-End-Struktur. Ab Dezember 2007 werden die Anteile an kollektiven Kapitalanlagen mit Closed-End-Struktur unter den *Anteilen an Kollektivanlagen* ausgewiesen. Ab Dezember 2008 inklusive Bezugsrechte. Including participation certificates and dividend-right certificates. Until November 2007, including units in collective investment schemes with a closed-end structure. As of December 2007, units in collective investment schemes with a closed-end structure are shown under *units in collective investment schemes*. As of December 2008, including subscription rights.

⁶ Bis Februar 2005 nur *Anlagefondszertifikate*. Von März 2005 bis November 2007 nur Anteile an kollektiven Kapitalanlagen mit Open-End-Struktur. Anteile an Kollektivanlagen mit Closed-End-Struktur wurden unter den *Aktien* verbucht. Ab Dezember 2007 alle Anteile an Kollektivanlagen (sowohl mit Open-End als auch mit Closed-End-Struktur). *Strukturierte Produkte* werden nicht unter den *Anteilen an Kollektivanlagen* erfasst, sondern werden in einer eigenen Kategorie ausgewiesen. Until February 2005, containing exclusively *investment fund certificates*. From March 2005 to November 2007, containing exclusively units in collective investment schemes with an open-end structure. Units in collective investment schemes with a closed-end structure were recorded under *shares*. As of December 2007, including all units in collective investment schemes (both with an open-end and a closed-end structure). *Structured products* are not recorded under *units in collective investment schemes* but are shown separately.

Jahresende Monatsende End of year End of month	Strukturierte Produkte ^{4, 8, 9} Structured products ^{4, 8, 9}				Übrige Wertschriften ^{10, 11} Other securities ^{10, 11}	
	davon / of which					
	Hebel-Produkte Leveraged products	Partizipations-Produkte Participation products	Renditeoptimierungs- Produkte Yield enhancement products	Kapitalschutz-Produkte Capital protection products		
	8	9	10	11	12	13

In- und ausländische Depotinhaber / Resident and non-resident custody account holders

2000	31
2001	35
2002	34
2003	53
2004	78
2005	211	23
2006	286	10
2007	334	3
2008	251	2
2009	215	15	75	39	81	2
2009 03	224	2
2009 04	227	2
2009 05	229	2
2009 06	233	2
2009 07	215	11	77	35	83	2
2009 08	219	11	78	36	84	2
2009 09	219	11	78	35	85	2
2009 10	224	15	79	37	86	2
2009 11	227	21	77	38	84	2
2009 12	215	15	75	39	81	2
2010 01	216	14	74	40	83	2
2010 02	216	16	72	40	84	2
2010 03	214	17	68	41	84	2

⁷ Bis Februar 2005 wurden unter der Wertschriftenkategorie *Anlagefondszertifikate* teilweise auch *Anteile an übrigen kollektiven Kapitalanlagen* mit Open-End-Struktur gemeldet. Von März 2005 bis November 2007 wurden unter der Wertschriftenkategorie *Anteile an schweizerischen Anlagefonds* ausschliesslich Anteile an Anlagefonds gemäss schweizerischen Anlagefondsgesetz (AFG) ausgewiesen. Ab Dezember 2007 werden *Schweizerische Kollektivanlagen gemäss KAG* (Kollektivanlagengesetz) erfasst. Diese umfassen neben den vertraglichen Anlagefonds auch Investmentgesellschaften mit variablem Kapital (SICAV) (open-end), geschlossene kollektive Kapitalanlagen (closed-end) in der Form von Kommanditgesellschaften für kollektive Kapitalanlagen (KGK) und nicht kotierte Investmentgesellschaften mit festem Kapital (SICAF).

Until February 2005, the *investment fund certificates* securities category also included some data on *units in other collective investment schemes* with an open-end structure. From March 2005 to November 2007, the *units in Swiss investment funds* securities category contained exclusively investment fund units as specified in the Swiss Investment Fund Act. As of December 2007, *Swiss collective investment schemes pursuant to CISA* (Collective Investment Schemes Act) are recorded. They contain contractual investment funds, investment companies with variable capital (SICAV) (open-end), closed collective capital investments (closed-end) in the form of limited partnerships for collective capital investments and non-listed investment companies with fixed capital (SICAF).

⁸ Ab Dezember 2008 beinhalten die strukturierten Produkte auch Hebel-Produkte.
As of December 2008, structured products include leveraged products.

⁹ Die Gliederung der strukturierten Produkte erfolgt anhand der Swiss Derivative Map des Schweizerischen Verbandes für Strukturierte Produkte (SVSP). Breakdown of the *structured products* category according to the *Swiss Derivative Map* published by the Swiss Structured Products Association (SVSP).

¹⁰ Ohne Derivate.
Excluding derivatives.

¹¹ Unter den übrigen Wertschriften wurden bis Februar 2005 auch strukturierte Produkte gemeldet.
Until February 2005, structured products were recorded under the *other securities* category.

D52 Wertschriftenbestände in Kundendepots der Banken^{1,2} Holdings of securities in bank custody accounts^{1,2}

77 Banken, Erhebungsstufe: Bankstelle / 77 banks, reporting entity: bank office

Nach Domizil des Depotinhabers und Wirtschaftssektor³ / By domicile of custody account holder and business sector³

In- und ausländische Emittenten, alle Währungen / Domestic and foreign issuers, all currencies

In Milliarden Franken / In CHF billions

Jahresende Monatsende End of year End of month	Total	Privat- kunden ⁴ Private customers ⁴	Kommerzielle Kunden ⁵ Commercial customers ⁵		Institutionelle Anleger ^{6,7} Institutional investors ^{6,7}		Versicherungen und Pensionskassen ⁷ Insurance companies and pension funds ⁷		Kredit- und Versiche- rungshilfs- tätigkeiten Financial auxiliaries	Sozialver- siche- rungen Social security institutions	
			davon/ of which Öffentliche Hand Public sector	davon / of which	Finanzierungs- und Vermögensverwaltungs- institutionen ⁷ Financial and asset management institutions ⁷	davon / of which Kollektiv- anlageinsti- tutionen ge- mäss KAG ⁸ Collective investment institutions pursuant to CISA ⁸	davon / of which Pensions- kassen ⁷ Pension funds ⁷				
	1	2	3	4	5	6	7	8	9	10	11

Inländische Depotinhaber / Resident custody account holders

2000	1610	587	234	29	789	337	139	404	267	.	33
2001	1437	523	193	23	721	294	130	388	253	.	26
2002	1226	437	151	23	638	246	117	360	229	.	22
2003	1362	479	178	25	705	277	135	394	259	.	23
2004	1478	499	184	28	795	318	172	442	294	.	25
2005	1777	521	239	33	1017	412	255	562	393	16	28
2006	1993	562	271	38	1160	496	323	621	420	14	29
2007	2163	578	292	41	1293	560	380	673	425	27	33
2008	1657	418	199	28	1040	442	310	558	351	15	26
2009	1945	478	214	29	1252	564	413	638	412	18	32
2009 03	1633	408	185	25	1041	439	313	561	353	14	26
2009 04	1686	417	194	26	1075	455	324	577	365	15	28
2009 05	1707	430	197	27	1079	459	326	578	369	14	29
2009 06	1747	435	196	26	1117	484	345	588	375	14	29
2009 07	1806	455	200	27	1151	495	354	610	389	15	31
2009 08	1835	464	205	28	1166	501	360	617	396	16	32
2009 09	1861	470	208	29	1183	512	367	624	400	16	32
2009 10	1846	464	205	29	1177	507	362	623	400	15	32
2009 11	1866	464	205	28	1197	518	364	630	407	17	32
2009 12	1945	478	214	29	1252	564	413	638	412	18	32
2010 01	1956	477	210	27	1269	572	421	646	415	18	33
2010 02	1988	483	213	28	1292	582	429	658	420	19	33
2010 03	2020	492	217	29	1312	590	435	670	427	19	33

Ausländische Depotinhaber / Non-resident custody account holders

2000	1887	917	166	.	805
2001	1863	941	157	.	765
2002	1625	783	137	.	706
2003	1849	845	139	.	865
2004	1967	837	155	.	975
2005	2554	948	188	.	1418
2006	2872	981	200	.	1691
2007	3072	1042	227	.	1803
2008	2190	671	133	.	1386
2009	2410	681	150	.	1579
2009 03	2107	663	131	.	1312
2009 04	2164	682	140	.	1342
2009 05	2187	684	140	.	1363
2009 06	2237	694	142	.	1401
2009 07	2334	709	147	.	1478
2009 08	2373	715	148	.	1510
2009 09	2428	717	152	.	1560
2009 10	2416	708	147	.	1561
2009 11	2374	692	146	.	1536
2009 12	2410	681	150	.	1579
2010 01	2404	683	139	.	1582
2010 02	2422	687	142	.	1593
2010 03	2465	688	142	.	1634

Jahresende Monatsende	Total	Privat- kunden ⁴	Kommerzielle Kunden ⁵ Commercial customers ⁵	Institutionelle Anleger ^{6,7} Institutional investors ^{6,7}	Finanzierungs- und Vermögensverwaltungs- institutionen ⁷ Financial and asset management institutions ⁷		Versicherungen und Pensionskassen ⁷ Insurance companies and pension funds ⁷	Kredit- und Versiche- rungshilfs- tätigkeiten Financial auxiliaries	Sozialver- sicherun- gen Social security institutions		
End of year End of month		Private customers ⁴	davon / of which Öffentliche Hand Public sector		davon / of which Kollektiv- anlageinsti- tutionen ge- mäss KAG ⁸ Collective investment institutions pursuant to CISA ⁸	davon / of which Pensions- kassen ⁷ Pension funds ⁷					
	1	2	3	4	5	6	7	8	9	10	11

In- und ausländische Depotinhaber / Resident and non-resident custody account holders

2000	3 497	1 503	399	.	1 594
2001	3 299	1 463	351	.	1 485
2002	2 851	1 220	288	.	1 344
2003	3 211	1 323	318	.	1 570
2004	3 445	1 336	339	.	1 770
2005	4 331	1 468	427	.	2 435
2006	4 865	1 543	471	.	2 851
2007	5 235	1 620	519	.	3 097
2008	3 847	1 089	332	.	2 426
2009	4 355	1 159	364	.	2 831
2009 03	3 740	1 071	316	.	2 353
2009 04	3 850	1 099	334	.	2 417
2009 05	3 894	1 114	337	.	2 442
2009 06	3 985	1 129	339	.	2 518
2009 07	4 140	1 163	347	.	2 629
2009 08	4 208	1 179	353	.	2 676
2009 09	4 290	1 187	360	.	2 743
2009 10	4 262	1 172	351	.	2 739
2009 11	4 241	1 156	351	.	2 733
2009 12	4 355	1 159	364	.	2 831
2010 01	4 360	1 160	350	.	2 850
2010 02	4 410	1 170	355	.	2 885
2010 03	4 485	1 180	359	.	2 946

¹ Die Zahlen basieren auf der Monatserhebung. Diese deckt rund 95% des Depotwertes der jährlichen Vollerhebung ab. Per Ende Dezember 2009 wurde der Kreis der meldepflichtigen Institute angepasst. Aus diesem Grund ist ein zeitlicher Vergleich der Daten zum Teil schwierig. Für Details vgl. *Statistisches Monatsheft* vom Februar 2010 (Informationen zu SNB-Statistiken).

Data are based on monthly statistics, which cover approximately 95% of the custody account value established in the comprehensive annual statistics. The reporting population was adjusted with effect from the end of December 2009. Consequently, time series comparisons for some of the data are difficult. For more details, cf. February 2010 issue of the *Monthly Statistical Bulletin* (Information on SNB Statistics).

² Die Erhebung der Wertschriftenbestände wurde im März 2005 angepasst. Dabei aktualisierten einige Bankeninstitute die Kategorisierung der Sektoren und der Wertschriften. Aus diesem Grund ist ein zeitlicher Vergleich der Daten zum Teil schwierig.

Adjustments were made to the reporting of holdings of securities in March 2005, when a number of banking institutions updated the breakdown of their sectoral and securities reporting. Consequently, time series comparisons for some of the data are difficult.

³ Es gelten die folgenden Zuweisungen zu den Wirtschaftssektoren gemäss NOGA Codes vom Jahr 2008: Privatkunden (kein NOGA Code, 97–98), Kommerzielle Kunden (01–63, 68–842, 85–96, 99), Öffentliche Hand (841–842; 85 öffentlich; 871, 879–88, 9101, 9499 öffentlich auf Bundes-, Kantons- und Gemeindeebene; ohne Rechtsformen Verein und Stiftung), Institutionelle Anleger (64–66, 843), Finanzierungs- und Vermögensverwaltungsinstitutionen (642–649, sowie Kollektivanlageinstitutionen (keine NOGA Codes)), Kollektivanlageinstitutionen gemäss KAG (kein NOGA Code), Versicherungen und Pensionskassen (65), Pensionskassen (653), Kredit- und Versicherungshilfstätigkeiten (66), Sozialversicherungen (843).

Allocation to the business sectors pursuant to the 2008 version of the Swiss business classification code, NOGA: private customers (no NOGA code, 97–98), commercial customers (01–63, 68–842, 85–96, 99), public sector (841–842; 85 public sector; 871, 879–88, 9101, 9499 public sector at federal, cantonal and municipal level; excluding institutions with the legal status of association or foundation), institutional investors (64–66, 843), financial and asset management institutions (642–649, and collective investment institutions (no NOGA codes)), collective investment institutions pursuant to CISA (no NOGA code), insurance companies and pension funds (65), pension funds (653), financial auxiliaries (66), social security institutions (843).

⁴ Ab März 2005 exklusive Private Organisationen ohne Erwerbszweck.
As of March 2005, excluding non-profit institutions serving households.

⁵ Ab März 2005 inklusive Private Organisationen ohne Erwerbszweck.
As of March 2005, including non-profit institutions serving households.

⁶ Bei inländischen Depotinhabern ohne Banken, bei ausländischen Depotinhabern mit Banken.
Excluding banks for resident custody account holders, including banks for non-resident custody account holders.

⁷ Ab März 2005 erfolgt die Zuteilung der treuhänderisch verwalteten Wertschriftenbestände zu den Depotinhaberkategorien gemäss dem Prinzip der wirtschaftlichen Berechtigung.

As of March 2005, the principle of beneficial ownership is applied when allocating securities managed by fiduciary agents to individual custody account holders categories.

⁸ Von März 2005 bis November 2007 wurden in dieser Position nur *Anlagefonds* gemäss Schweizerischem Anlagefondsgesetz (AFG) ausgewiesen. Ab Dezember 2007 werden ausschliesslich die Bestände von *Kollektivanlageinstitutionen* erhoben, die dem Kollektivanlagengesetz (KAG) unterstellt sind.
From March 2005 to November 2007, this item contained exclusively *investment funds* as specified in the Swiss Investment Fund Act. As of December 2007, the item contains exclusively the assets of *collective investment institutions* subject to the Collective Investment Schemes Act (CISA).

D61 Schweizerische kollektive Kapitalanlagen¹ Swiss collective capital investments¹

Vertriebsnetz Schweiz / For distribution in Switzerland

Jahr Quartal	Offene kollektive Kapitalanlagen nach Fondsart ² Open collective capital investments by fund type ²					Geschlossene kollektive Kapitalanlagen Closed collective capital investments		Total (5 + 7)	
	Effektenfonds Securities funds	Immobilienfonds Real estate funds	Übrige Fonds für traditionelle Anlagen Other funds for conventional investments	Übrige Fonds für alternative Anlagen Other funds for alternative investments	Total (1 bis 4) (1 to 4)	davon / of which für qualifizierte Anleger For specific investors	davon / of which für qualifizierte Anleger For specific investors		
Year Quarter	1	2	3	4	5	6	7	8	9

Anzahl der aktiven kollektiven Kapitalanlagen / Number of active collective capital investments

2007 I	203	23	706	102	1 034	401	.	.	1 034
2007 II	196	24	721	103	1 044	411	.	.	1 044
2007 III	195	24	727	101	1 047	411	.	.	1 047
2007 IV	195	25	762	103	1 085	437	.	.	1 085
2008 I	181	26	797	99	1 103	453	—	—	1 103
2008 II	167	26	820	109	1 122	467	1	1	1 123
2008 III	167	27	842	105	1 141	480	2	2	1 143
2008 IV	172	26	855	104	1 157	484	4	4	1 161
2009 I	175	28	868	103	1 174	495	4	4	1 178
2009 II	166	29	890	97	1 182	515	5	5	1 187
2009 III	160	29	907	97	1 193	517	5	5	1 198
2009 IV	161	30	913	95	1 199	519	5	5	1 204

Nettovermögen am Quartalsende / Net assets at end of quarter

In Millionen Franken / In CHF millions

2007 I	60 501	16 651	324 721	12 715	414 587	232 785	.	.	.
2007 II	59 152	17 767	337 735	14 563	429 217	241 956	.	.	.
2007 III	57 887	17 865	330 770	15 058	421 580	234 986	.	.	.
2007 IV	60 727	19 868	327 328	15 711	423 634	234 584	.	.	.
2008 I	57 132	20 448	293 976	15 241	386 797	227 188	.	.	.
2008 II	54 049	20 991	290 558	17 984	383 582	220 760	.	.	.
2008 III	53 353	21 354	290 257	17 091	382 055	224 293	.	.	.
2008 IV	49 724	21 793	267 428	12 962	351 908	210 182	.	.	.
2009 I	63 971	21 763	257 993	11 824	355 551	198 075	.	.	.
2009 II	58 896	22 195	309 445	9 020	399 556	239 257	.	.	.
2009 III	58 140	22 536	339 079	7 455	427 210	263 614	.	.	.
2009 IV	53 511	22 928	348 290	6 775	431 504	271 800	.	.	.

Mittelzufluss / Inflow of funds

In Millionen Franken / In CHF millions

2007 I	10 643	207	42 230	1 104	54 184	32 608	.	.	.
2007 II	10 500	813	32 312	1 674	45 299	22 333	.	.	.
2007 III	10 668	159	27 183	1 185	39 196	15 780	.	.	.
2007 IV	19 512	426	29 035	1 346	50 318	18 729	.	.	.
2008 I	17 947	319	35 836	2 065	56 167	25 414	.	.	.
2008 II	13 531	449	36 421	1 410	51 810	24 609	.	.	.
2008 III	15 172	418	29 981	805	46 376	20 449	.	.	.
2008 IV	21 200	1 263	47 579	594	70 637	36 698	.	.	.
2009 I	24 144	73	36 575	782	61 573	24 832	.	.	.
2009 II	17 562	170	57 293	170	75 195	46 078	.	.	.
2009 III	14 993	143	22 582	253	37 971	16 069	.	.	.
2009 IV	17 675	364	25 007	586	43 631	16 067	.	.	.

Mittelabfluss / Outflow of funds

In Millionen Franken / In CHF millions

2007 I	11 494	49	21 224	3 231	35 997	12 236	.	.	.
2007 II	12 132	0	27 079	659	39 871	15 169	.	.	.
2007 III	11 374	0	30 294	679	42 347	21 418	.	.	.
2007 IV	14 982	0	23 160	6 194	44 335	13 858	.	.	.
2008 I	14 432	0	24 351	1 015	39 798	14 572	.	.	.
2008 II	14 181	283	41 183	884	56 530	29 038	.	.	.
2008 III	15 092	1	21 039	971	37 103	12 757	.	.	.
2008 IV	20 295	0	38 343	1 951	60 590	28 588	.	.	.
2009 I	21 739	0	28 008	2 245	51 992	20 001	.	.	.
2009 II	18 988	18	30 714	961	50 681	22 385	.	.	.
2009 III	17 918	1	15 403	455	33 778	9 503	.	.	.
2009 IV	22 021	0	20 064	371	42 456	10 811	.	.	.

Vertriebsnetz Schweiz und Vertriebsnetz Ausland / For distribution in Switzerland and abroad

Jahr Quartal	Offene kollektive Kapitalanlagen nach Fondsart ² Open collective capital investments by fund type ²					Geschlossene kollektive Kapitalanlagen Closed collective capital investments		Total (5 + 7)	
	Effekten- fonds	Immobilien- fonds	Übrige Fonds für traditionelle Anlagen	Übrige Fonds für alternative Anlagen	Total (1 bis 4) (1 to 4)	davon / of which	Total		davon / of which
Year Quarter	Securities funds	Real estate funds	Other funds for conventional investments	Other funds for alternative investments		für qualifizierte Anleger		für qualifizierte Anleger	
	1	2	3	4	5	6	7	8	9

Anzahl der aktiven kollektiven Kapitalanlagen / Number of active collective capital investments

2007 I	203	23	706	102	1 034	401	.	.	1 034
2007 II	196	24	721	103	1 044	411	.	.	1 044
2007 III	195	24	727	101	1 047	411	.	.	1 047
2007 IV	195	25	762	103	1 085	437	.	.	1 085
2008 I	181	26	797	99	1 103	453	—	—	1 103
2008 II	167	26	820	109	1 122	467	1	1	1 123
2008 III	167	27	842	105	1 141	480	2	2	1 143
2008 IV	172	26	855	104	1 157	484	4	4	1 161
2009 I	175	28	868	103	1 174	495	4	4	1 178
2009 II	166	29	890	97	1 182	515	5	5	1 187
2009 III	160	29	907	97	1 193	517	5	5	1 198
2009 IV	161	30	913	95	1 199	519	5	5	1 204

Nettovermögen am Quartalsende / Net assets at end of quarter

In Millionen Franken / In CHF millions

2007 I	61 832	17 202	329 857	14 415	423 306	233 569	.	.	.
2007 II	60 481	18 323	343 918	16 547	439 269	243 797	.	.	.
2007 III	58 898	18 493	340 297	16 932	434 620	240 563	.	.	.
2007 IV	61 694	20 480	338 578	17 869	438 621	242 283	.	.	.
2008 I	57 947	20 960	299 807	17 084	395 798	229 743	.	.	.
2008 II	54 714	21 509	297 357	19 071	392 651	225 866	.	.	.
2008 III	53 972	22 018	293 459	18 191	387 641	226 596	.	.	.
2008 IV	50 239	22 332	269 899	13 485	355 956	211 914	.	.	.
2009 I	64 491	22 306	260 676	12 343	359 816	199 726	.	.	.
2009 II	59 383	22 745	310 996	9 107	402 231	239 950	.	.	.
2009 III	58 663	23 098	340 721	7 555	430 037	264 329	.	.	.
2009 IV	54 053	23 499	349 850	6 867	434 269	272 521	.	.	.

Mittelzufluss / Inflow of funds

In Millionen Franken / In CHF millions

2007 I	10 897	212	43 019	1 342	55 469	32 670	.	.	.
2007 II	10 859	813	34 053	2 028	47 753	23 476	.	.	.
2007 III	10 834	262	31 833	1 531	44 460	20 107	.	.	.
2007 IV	19 813	426	32 451	1 783	54 472	21 617	.	.	.
2008 I	18 115	319	37 542	2 422	58 398	25 964	.	.	.
2008 II	13 705	449	38 829	2 177	55 160	26 746	.	.	.
2008 III	15 312	446	30 843	861	47 462	21 115	.	.	.
2008 IV	21 346	1 263	48 267	602	71 478	37 063	.	.	.
2009 I	24 313	73	37 633	821	62 839	25 264	.	.	.
2009 II	17 715	170	58 016	183	76 084	46 571	.	.	.
2009 III	15 028	143	22 699	300	38 170	16 092	.	.	.
2009 IV	17 731	365	25 520	587	44 203	16 108	.	.	.

Mittelabfluss / Outflow of funds

In Millionen Franken / In CHF millions

2007 I	11 840	49	21 693	3 271	36 852	12 257	.	.	.
2007 II	12 433	0	28 096	746	41 274	15 178	.	.	.
2007 III	11 883	0	31 772	856	44 512	22 128	.	.	.
2007 IV	15 288	0	24 458	6 268	46 014	14 388	.	.	.
2008 I	14 615	0	25 577	1 306	41 499	15 100	.	.	.
2008 II	14 408	283	41 916	925	57 531	29 373	.	.	.
2008 III	15 236	1	21 420	1 077	37 734	12 877	.	.	.
2008 IV	20 434	0	38 756	2 353	61 543	28 749	.	.	.
2009 I	21 897	0	28 635	17 458	67 990	20 144	.	.	.
2009 II	19 214	18	31 242	1 379	51 853	22 587	.	.	.
2009 III	17 962	1	15 553	494	34 010	9 565	.	.	.
2009 IV	22 054	0	20 359	374	42 786	10 836	.	.	.

¹ Bis 4. Quartal 2007 nur schweizerische Anlagefonds gemäss dem Bundesgesetz über die Anlagefonds (AFG) vom 18. März 1994. Ab 1. Quartal 2008 schweizerische kollektive Kapitalanlagen gemäss dem Bundesgesetz über die kollektiven Kapitalanlagen (KAG) vom 23. Juni 2006. Das Fürstentum Liechtenstein gilt als Ausland. Until Q4 2007, the table only shows investment funds as defined in the Federal Act on Investment Funds of 18 March 1994. As of Q1 2008, Swiss collective capital investments as defined in the Federal Act on Collective Capital Investments (CISA) of 23 June 2006. The Principality of Liechtenstein is deemed to be a foreign country.

² Zuordnung der offenen kollektiven Kapitalanlagen nach Fondsart gemäss der Eidgenössischen Finanzmarktaufsicht. Open collective capital investments are classified according to the Swiss Financial Market Supervisory Authority (FINMA) system.

D62 Schweizerische kollektive Kapitalanlagen¹ Swiss collective capital investments¹

Vertriebsnetz Schweiz / For distribution in Switzerland

Offene kollektive Kapitalanlagen nach Anlagekategorien / Open collective capital investments by investment category

Jahr Quartal	Aktien	Obligationen	Geldmarkt CHF	Geldmarkt Fremd- währungen	Anlageziel	Immobilien	Diverse	Total
Year Quarter	Shares	Bonds	Money market in CHF	Money market in foreign currencies	Asset allocations	Real estates	Miscellaneous	
	1	2	3	4	5	6	7	8

Anzahl der aktiven kollektiven Kapitalanlagen / Number of active collective capital investments

2007 I	437	260	9	31	123	29	145	1034
2007 II	431	267	9	29	125	30	153	1044
2007 III	436	267	9	29	123	30	153	1047
2007 IV	453	271	9	33	125	33	161	1085
2008 I	467	273	10	33	128	32	160	1103
2008 II	465	273	12	34	129	33	176	1122
2008 III	473	277	11	35	134	35	176	1141
2008 IV	478	278	12	35	133	35	186	1157
2009 I	484	282	12	36	136	38	186	1174
2009 II	492	287	13	34	136	40	180	1182
2009 III	492	292	14	34	136	41	184	1193
2009 IV	493	296	14	33	141	42	180	1199

Nettovermögen am Quartalsende / Net assets at end of quarter

In Millionen Franken / In CHF millions

2007 I	160 157	118 288	6 176	14 175	79 625	17 540	18 626	414 587
2007 II	164 324	118 631	5 892	15 368	84 803	18 579	21 619	429 217
2007 III	160 668	111 759	5 627	16 375	86 270	18 447	22 434	421 580
2007 IV	154 581	110 544	6 418	21 549	85 680	20 870	23 990	423 634
2008 I	120 248	111 134	7 681	23 769	79 233	21 236	23 495	386 797
2008 II	118 037	105 267	8 194	24 418	78 055	21 840	27 772	383 582
2008 III	108 887	109 015	9 793	29 614	75 950	22 234	26 562	382 055
2008 IV	89 959	103 635	12 717	32 012	67 606	22 683	23 296	351 908
2009 I	88 778	104 610	10 691	40 131	64 408	22 770	24 164	355 551
2009 II	105 971	115 194	10 970	38 221	82 588	23 512	23 100	399 556
2009 III	122 943	120 949	10 314	35 171	90 010	24 307	23 515	427 210
2009 IV	126 709	123 511	9 974	30 497	90 376	24 996	25 441	431 504

Mittelzufluss / Inflow of funds

In Millionen Franken / In CHF millions

2007 I	16 018	15 125	4 720	8 661	7 304	471	1 886	54 184
2007 II	11 416	9 204	3 288	10 321	7 260	851	2 959	45 299
2007 III	12 724	7 069	3 450	10 836	3 110	278	1 729	39 196
2007 IV	12 976	7 818	5 535	18 793	1 957	648	2 591	50 318
2008 I	19 514	7 562	6 217	16 387	2 921	487	3 078	56 167
2008 II	13 486	8 106	4 448	14 357	8 372	546	2 495	51 810
2008 III	10 358	7 523	6 218	18 570	874	503	2 330	46 376
2008 IV	17 701	6 835	11 494	26 882	2 182	1 489	4 055	70 637
2009 I	17 172	8 739	6 851	22 883	2 714	325	2 890	61 573
2009 II	21 867	13 360	5 359	16 432	14 890	652	2 634	75 195
2009 III	7 524	6 565	4 096	13 356	4 277	504	1 649	37 971
2009 IV	8 163	7 984	4 972	16 032	2 519	668	3 293	43 631

Mittelabfluss / Outflow of funds

In Millionen Franken / In CHF millions

2007 I	12 202	5 611	4 029	7 702	2 714	89	3 650	35 997
2007 II	17 320	6 385	3 604	9 412	2 189	45	915	39 871
2007 III	11 415	15 081	3 747	9 585	1 485	33	1 002	42 347
2007 IV	10 263	8 257	4 696	12 937	1 520	12	6 650	44 335
2008 I	11 474	7 434	4 980	12 327	1 736	73	1 774	39 798
2008 II	14 446	12 248	4 363	13 941	9 859	300	1 372	56 530
2008 III	9 265	6 947	4 662	13 224	1 472	31	1 503	37 103
2008 IV	10 532	11 942	8 442	22 241	4 747	68	2 618	60 590
2009 I	8 253	11 130	4 915	20 411	4 507	34	2 741	51 992
2009 II	11 181	14 450	4 686	17 722	1 121	147	1 374	50 681
2009 III	5 637	4 571	4 753	15 736	2 300	40	740	33 778
2009 IV	7 667	4 871	5 252	20 123	2 969	70	1 504	42 456

¹ Bis 4. Quartal 2007 nur schweizerische Anlagefonds gemäss dem Bundesgesetz über die Anlagefonds (AFG) vom 18. März 1994. Ab 1. Quartal 2008 schweizerische kollektive Kapitalanlagen gemäss dem Bundesgesetz über die kollektiven Kapitalanlagen (KAG) vom 23. Juni 2006. Das Fürstentum Liechtenstein gilt als Ausland. Until Q4 2007, the table only shows investment funds as defined in the Federal Act on Investment Funds of 18 March 1994. As of Q1 2008, Swiss collective capital investments as defined in the Federal Act on Collective Capital Investments (CISA) of 23 June 2006. The Principality of Liechtenstein is deemed to be a foreign country.

D63 Schweizerische kollektive Kapitalanlagen¹ Swiss collective capital investments¹

Forderungen und Verbindlichkeiten offener kollektiver Kapitalanlagen / Claims and liabilities of open collective capital investments

Jahr Quartal	Anlagen Investments							
	Total	davon / of which						
Year Quarter		Aktien und andere Beteiligungspapiere	Obligationen ²	Geldmarkt- instrumente	Anteile an anderen kollektiven Kapitalanlagen gemäss KAG ³	Forderungen aus Pensions- geschäften ⁴	Strukturierte Produkte	Derivative Finanz- instrumente
		Shares and other equities	Bonds ²	Money market instruments	Units in other collective capital investments as defined in the CISA ³	Claims from repo transactions ⁴	Claims from structured products	Derivative financial instruments
	1	2	3	4	5	6	7	8

Insgesamt / Total

In Millionen Franken / In CHF millions

2007 I	388 804	174 093	167 357	13 568	31 736	- 160	.	268
2007 II	402 536	182 177	168 412	14 085	35 314	- 140	.	212
2007 III	398 204	178 291	165 660	14 096	37 824	- 140	.	352
2007 IV	404 717	172 111	169 322	20 619	40 102	- 227	.	465
2008 I	360 249	126 388	164 757	24 096	40 480	0	2 793	630
2008 II	355 386	127 881	161 992	22 895	43 353	5	2 574	651
2008 III	346 591	107 939	165 836	25 138	44 668	0	2 073	- 126
2008 IV	312 913	84 898	158 451	29 609	36 289	1 118	1 183	310
2009 I	315 376	84 723	163 542	31 203	34 009	3	933	266
2009 II	356 880	100 590	188 188	31 051	34 818	0	1 299	275
2009 III	384 050	118 532	196 812	28 753	38 005	0	1 230	242
2009 IV	380 302	120 941	194 239	23 582	39 252	0	1 211	528

davon gegenüber der Schweiz / of which, towards Switzerland

In Millionen Franken / In CHF millions

2007 I	154 184	84 209	54 606	1 121	13 846	- 160	.	375
2007 II	131 840	62 721	52 280	887	14 940	- 140	.	264
2007 III	130 969	60 523	52 229	1 151	16 774	- 140	.	60
2007 IV	130 494	59 102	52 049	1 523	17 377	- 227	.	239
2008 I	126 129	55 842	52 266	668	16 563	0	207	428
2008 II	91 270	20 671	51 182	97	18 415	5	402	134
2008 III	122 718	50 512	51 917	112	19 540	0	488	45
2008 IV	113 860	40 268	53 810	1 044	16 735	1 118	266	238
2009 I	111 928	39 107	55 111	133	17 223	3	284	5
2009 II	128 263	44 615	64 332	41	18 727	0	489	13
2009 III	138 024	52 590	64 353	133	20 671	0	231	41
2009 IV	136 312	50 533	63 092	21	21 932	0	373	359

Jahr Quartal Year Quarter	Guthaben bei Banken Balances with banks			Grundstücke und Immobilien Land and buildings	Sonstige Vermögens- werte und andere Guthaben ⁵ Other assets and other credit balances ⁵	Vermögens- werte Total (1 + 9 + 13 + 14) Total assets (1 + 9 + 13 + 14)	Verbindlichkeiten Liabilities		Nettofonds- vermögen Total (15-16) Total fund assets, net (15-16)	
	Total	davon / of which					Total ⁶	davon / of which		
		Bank- guthaben auf Sicht und Zeit Bank balances (sight and time)	Treuhand- guthaben Fiduciary assets	Andere Guthaben bei Banken Other balances with banks				gegenüber Banken towards banks		
	9	10	11	12	13	14	15	16	17	18

Insgesamt / Total

In Millionen Franken / In CHF millions

2007 I	14 051	12 322	1 715	15	20 463	6 701	430 019	6 713	2 404	423 306
2007 II	17 567	15 395	2 034	138	21 189	5 368	446 660	7 392	2 588	439 269
2007 III	16 495	13 305	3 180	10	21 314	5 567	441 580	6 960	2 490	434 620
2007 IV	13 552	10 817	2 705	30	22 102	5 939	446 310	7 689	2 086	438 621
2008 I	15 326	12 916	2 136	274	23 190	7 499	406 264	10 466	2 459	395 798
2008 II	13 553	11 456	1 784	312	23 672	5 979	398 590	5 940	3 025	392 651
2008 III	14 335	12 615	1 434	286	24 309	9 171	394 405	6 765	3 524	387 641
2008 IV	12 479	11 393	1 022	64	25 268	11 012	361 672	5 716	2 867	355 956
2009 I	12 076	11 252	741	83	25 330	13 456	366 239	6 423	2 764	359 816
2009 II	13 065	12 068	978	19	25 590	13 219	408 753	6 522	3 907	402 231
2009 III	11 258	10 727	447	83	26 075	14 334	435 716	5 679	3 350	430 037
2009 IV	10 861	10 482	241	138	26 718	21 779	439 658	5 390	2 757	434 269

davon gegenüber der Schweiz / of which, towards Switzerland

In Millionen Franken / In CHF millions

2007 I	8 172	7 848	315	9	19 135	4 959	186 450	5 592	2 149	180 858
2007 II	10 603	9 983	609	11	19 398	3 316	165 157	6 365	2 319	158 792
2007 III	9 426	8 873	543	9	19 521	3 568	163 483	5 810	2 345	157 673
2007 IV	9 558	7 678	1 851	28	20 114	3 758	163 923	7 276	1 987	156 647
2008 I	10 728	9 241	1 226	261	21 093	4 333	162 282	9 443	2 288	152 839
2008 II	10 033	8 360	1 393	280	21 526	4 273	127 103	5 611	2 538	121 492
2008 III	11 326	9 878	1 221	227	22 778	7 308	164 130	6 153	3 014	157 977
2008 IV	9 863	8 886	967	10	23 770	9 311	156 804	5 591	2 555	151 212
2009 I	9 362	8 645	645	71	24 026	11 764	157 080	5 999	2 355	151 081
2009 II	9 659	9 003	637	18	24 258	11 517	173 697	6 225	3 619	167 471
2009 III	8 563	8 435	103	25	24 540	12 581	183 708	5 173	2 860	178 535
2009 IV	8 259	8 137	54	68	25 210	19 878	189 660	5 092	2 517	184 568

¹ Bis 4. Quartal 2007 nur schweizerische Anlagefonds gemäss dem Bundesgesetz über die Anlagefonds (AFG) vom 18. März 1994. Ab 1. Quartal 2008 schweizerische kollektive Kapitalanlagen gemäss dem Bundesgesetz über die kollektiven Kapitalanlagen (KAG) vom 23. Juni 2006. Das Fürstentum Liechtenstein gilt als Ausland. Until Q4 2007, the table only shows investment funds as defined in the Federal Act on Investment Funds of 18 March 1994. As of Q1 2008, Swiss collective capital investments as defined in the Federal Act on Collective Capital Investments (CISA) of 23 June 2006. The Principality of Liechtenstein is deemed to be a foreign country.

² Anlagen in Obligationen (inkl. Wandel- und Optionsanleihen) und andere Schuldverschreibungen mit fester und variabler Verzinsung. Investments in bonds (incl. convertible bonds and warrant issues) and other bonds with fixed and variable interest rates.

³ Bis 4. Quartal 2007 Anteile an anderen Anlagefonds gemäss dem Bundesgesetz über die Anlagefonds (AFG). Until Q4 2007, units in other investment funds as defined in the Federal Act on Investment Funds.

⁴ Bis 4. Quartal 2007 Nettoforderungen aus Pensionsgeschäften. Until Q4 2007, net claims from repo transactions.

⁵ Rückforderbare Quellensteuern, Marchzinsen, Dividenden, Patente, etc. Reclaimable withholding tax, accrued interest, dividends, patents, etc.

⁶ Inklusive Liquidationssteuern für Immobilienfonds. Including liquidation taxes for real estate funds.

D7 Anlagen des Ausgleichsfonds der AHV¹ Investments of the compensation fund of the Old Age and Survivors' Insurance (OASI)¹

In Millionen Franken / In CHF millions

Jahresende Monatsende	Kapitalanlagen Investments						Total Kapital	Total Aktiven
	Direkte Darlehen	Obligationen in Schweizer Franken	Obligationen in Fremd- währungen	Aktien Schweiz	Aktien Ausland	Anlagefonds	Total capital	Total assets
End of year End of month	Direct loans	Bonds in CHF	Bonds in foreign currencies	Swiss shares	Foreign shares	Investment funds		
	1	2	3	4	5	6	7	8
2004	2 125.0	3 153.2	2 608.7	1 353.9	5 282.6	1 887.8	.	30 718.1
2005	1 528.2	3 293.2	3 610.5	1 348.6	5 608.5	2 118.2	.	33 257.5
2006	1 557.8	3 720.0	4 324.9	295.7	6 129.9	2 082.7	.	35 677.9
2007	1 576.9	4 724.1	5 263.5	484.6	8 210.6	3 765.8	.	45 756.7
2008	1 636.1	5 181.8	7 074.9	408.0	4 365.4	1 851.8	.	41 225.9
2009	1 646.1	5 405.9	7 608.0	482.6	4 174.2	2 810.2	.	44 494.5
2009 03	1 610.1	5 556.4	6 548.3	377.9	4 037.9	2 142.4	.	41 255.5
2009 04	1 612.1	5 798.8	7 395.5	385.8	3 749.4	2 349.0	.	41 729.4
2009 05	1 600.1	5 516.6	7 493.1	400.8	3 784.0	2 400.2	.	41 930.0
2009 06	1 562.6	5 321.9	7 820.0	396.9	4 025.8	2 442.7	.	42 405.8
2009 07	1 554.6	5 581.6	8 112.1	424.4	4 371.6	2 531.7	.	42 809.7
2009 08	1 558.6	5 722.8	8 079.0	437.6	4 559.5	2 468.8	.	42 889.9
2009 09	1 588.1	5 705.5	7 864.3	467.5	4 554.2	2 264.7	.	43 388.3
2009 10	1 601.6	5 637.6	7 843.0	470.3	4 379.9	2 274.7	.	42 785.5
2009 11	1 607.6	5 366.2	7 775.6	465.4	4 439.2	2 224.9	.	42 807.1
2009 12	1 646.1	5 405.9	7 608.0	482.6	4 174.2	2 810.2	.	44 494.5
2010 01	1 666.1	5 666.5	8 003.7	488.8	4 086.7	2 811.9	.	44 029.9
2010 02	1 717.6	6 083.6	8 130.2	483.5	3 754.0	2 674.7	.	44 146.3
2010 03	1 749.6	6 140.6	7 778.1	503.5	3 911.3	2 748.8	.	44 990.6

¹ Inkl. EO und Rechnung der IV.
Incl. fund for loss of earned income and accounts of invalidity insurance.

E1 Geldmarktsätze Money market rates

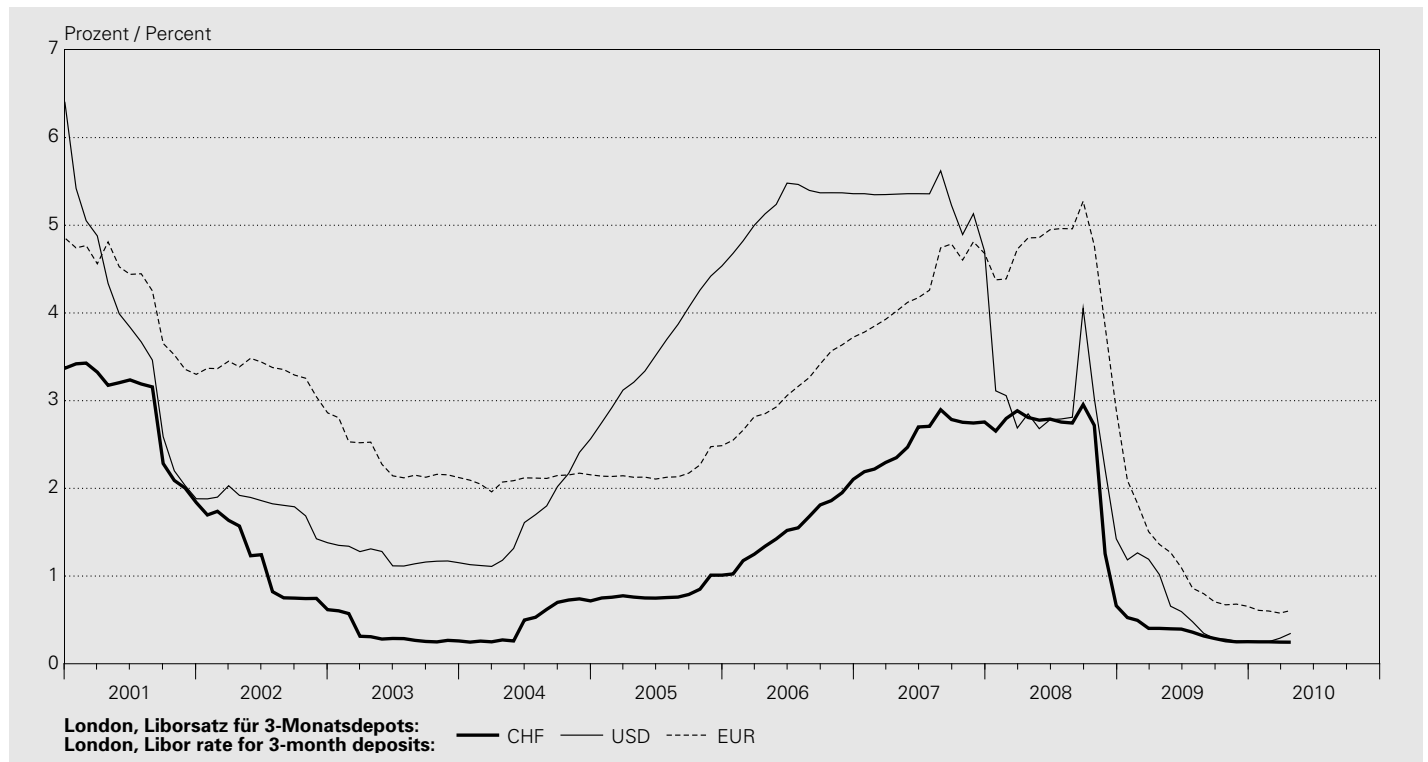

In Prozent / In percent

Jahresende Monatsende	Schweiz Switzerland		London, Libor ²							Schweiz Switzerland	
	CHF	1-Tages-Geld (Tomorrow next)	CHF	USD	JPY	GBP	EUR	CHF			
End of year	SARON ¹	Call money rate (Tomorrow next)	1 Monat	3 Monate	6 Monate	12 Monate	3 Monate	3 Monate	3 Monate	3 Monate	Eidg. Geldmarkt- buchforderungen 3 Monate ³
End of month	SARON ¹	Call money rate (Tomorrow next)	1 month	3 months	6 months	12 months	3 months	3 months	3 months	3 months	Federal money market debt register claims 3 months ³
	1	2	3	4	5	6	7	8	9	10	11
2000	3.547	3.500	3.367	3.370	3.370	3.368	6.399	0.545	5.899	4.854	3.202
2001	1.412	1.650	1.790	1.838	1.848	1.997	1.881	0.099	4.097	3.300	1.653
2002	0.399	0.440	0.607	0.617	0.638	0.685	1.380	0.065	4.023	2.861	0.276
2003	0.089	0.090	0.220	0.260	0.350	0.580	1.152	0.061	4.038	2.123	0.106
2004	0.466	0.550	0.660	0.717	0.800	0.990	2.564	0.053	4.885	2.154	0.634
2005	0.460	0.630	0.892	1.010	1.178	1.408	4.536	0.066	4.639	2.487	0.900
2006	1.922	1.940	2.046	2.103	2.200	2.390	5.360	0.568	5.320	3.723	1.880
2007	1.849	2.000	2.428	2.757	2.865	2.977	4.703	0.895	5.994	4.679	2.044
2008	0.015	0.010	0.340	0.662	0.810	1.095	1.425	0.833	2.770	2.894	0.000
2009	0.042	0.050	0.107	0.252	0.338	0.638	0.251	0.278	0.605	0.655	0.000
2009 04	0.035	0.050	0.210	0.403	0.538	0.845	1.016	0.549	1.452	1.361	0.000
2009 05	0.037	0.050	0.202	0.398	0.535	0.843	0.656	0.520	1.278	1.269	0.000
2009 06	0.027	0.050	0.195	0.395	0.510	0.808	0.595	0.455	1.186	1.095	0.000
2009 07	0.017	0.050	0.160	0.360	0.473	0.771	0.479	0.413	0.888	0.862	0.000
2009 08	0.022	0.050	0.120	0.317	0.427	0.728	0.348	0.391	0.690	0.799	0.000
2009 09	0.026	0.050	0.101	0.288	0.395	0.698	0.287	0.351	0.542	0.707	0.000
2009 10	0.044	0.050	0.093	0.262	0.382	0.688	0.281	0.326	0.591	0.672	0.000
2009 11	0.046	0.050	0.110	0.250	0.345	0.648	0.257	0.299	0.612	0.680	0.000
2009 12	0.042	0.050	0.107	0.252	0.338	0.638	0.251	0.278	0.605	0.655	0.000
2010 01	0.031	0.050	0.100	0.250	0.330	0.628	0.249	0.255	0.616	0.609	0.000
2010 02	0.041	0.050	0.092	0.250	0.317	0.618	0.252	0.253	0.643	0.601	0.000
2010 03	0.055	0.050	0.086	0.247	0.334	0.638	0.292	0.242	0.647	0.578	0.000
2010 04	0.029	0.050	0.084	0.246	0.329	0.630	0.347	0.240	0.677	0.608	0.000

In Prozent / In percent

Tag Day	Schweiz Switzerland		London, Libor ²								Schweiz Switzerland
	CHF		CHF				USD	JPY	GBP	EUR	CHF
	SARON ¹	1-Tages- Geld (Tomorrow next)	1 Monat	3 Monate	6 Monate	12 Monate	3 Monate	3 Monate	3 Monate	3 Monate	Eidg. Geld- markt- buchforde- rungen 3 Monate ³
	SARON ¹	Call money rate (Tomorrow next)	1 month	3 months	6 months	12 months	3 months	3 months	3 months	3 months	Federal money market debt register claims 3 months ³
	1	2	3	4	5	6	7	8	9	10	11
2010 03 31	0.055	0.050	0.086	0.247	0.334	0.638	0.292	0.242	0.647	0.578	.
2010 04 01	0.026	0.050	0.086	0.247	0.333	0.637	0.292	0.241	0.647	0.576	.
2010 04 02
2010 04 03
2010 04 04
2010 04 05
2010 04 06	0.023	0.050	0.085	0.247	0.336	0.635	0.295	0.239	0.648	0.583	0.000
2010 04 07	0.022	0.050	0.085	0.248	0.339	0.640	0.295	0.238	0.648	0.581	.
2010 04 08	0.026	0.050	0.084	0.249	0.339	0.638	0.294	0.238	0.648	0.581	.
2010 04 09	0.024	0.050	0.083	0.247	0.339	0.637	0.298	0.238	0.648	0.581	.
2010 04 10
2010 04 11
2010 04 12	0.024	0.050	0.081	0.244	0.343	0.641	0.300	0.240	0.650	0.583	.
2010 04 13	0.023	0.050	0.081	0.243	0.343	0.641	0.303	0.240	0.650	0.583	.
2010 04 14	0.024	0.050	0.081	0.243	0.342	0.639	0.304	0.239	0.650	0.583	.
2010 04 15	0.022	0.050	0.082	0.243	0.339	0.638	0.304	0.238	0.651	0.583	.
2010 04 16	0.024	0.050	0.082	0.243	0.336	0.635	0.305	0.238	0.652	0.583	.
2010 04 17
2010 04 18
2010 04 19	0.023	0.050	0.083	0.243	0.333	0.631	0.305	0.237	0.653	0.582	.
2010 04 20	0.024	0.050	0.083	0.243	0.333	0.630	0.307	0.237	0.655	0.582	0.000
2010 04 21	0.025	0.050	0.083	0.243	0.331	0.628	0.313	0.237	0.657	0.584	.
2010 04 22	0.021	0.050	0.083	0.243	0.328	0.630	0.316	0.237	0.661	0.584	.
2010 04 23	0.026	0.050	0.083	0.243	0.331	0.632	0.321	0.237	0.664	0.585	.
2010 04 24
2010 04 25
2010 04 26	0.018	0.050	0.083	0.243	0.329	0.630	0.324	0.238	0.664	0.585	.
2010 04 27	0.021	0.050	0.083	0.243	0.328	0.628	0.328	0.239	0.664	0.588	0.000
2010 04 28	0.022	0.050	0.084	0.246	0.329	0.630	0.338	0.240	0.673	0.598	.
2010 04 29	0.020	0.050	0.084	0.246	0.329	0.630	0.344	0.240	0.676	0.604	.
2010 04 30	0.029	0.050	0.084	0.246	0.329	0.630	0.347	0.240	0.677	0.608	.
2010 05 01
2010 05 02
2010 05 03	0.022	0.050	0.613	.
2010 05 04	0.020	0.050	0.079	0.244	0.323	0.623	0.353	0.240	0.678	0.615	0.000
2010 05 05	0.020	0.050	0.080	0.241	0.319	0.621	0.360	0.240	0.680	0.619	.
2010 05 06	0.018	0.050	0.073	0.235	0.314	0.616	0.374	0.241	0.682	0.623	.
2010 05 07	0.013	0.050	0.070	0.234	0.313	0.616	0.428	0.244	0.697	0.634	.
2010 05 08
2010 05 09
2010 05 10	0.012	0.050	0.070	0.233	0.311	0.614	0.421	0.244	0.698	0.628	.
2010 05 11	0.010	0.050	0.070	0.229	0.308	0.609	0.423	0.244	0.701	0.628	0.000
2010 05 12	0.013	0.050	0.068	0.224	0.306	0.608	0.430	0.244	0.699	0.624	.
2010 05 13	.	.	0.067	0.218	0.305	0.605	0.436	0.245	0.698	0.624	.
2010 05 14	0.010	0.010	0.067	0.217	0.303	0.605	0.445	0.246	0.698	0.629	.
2010 05 15

¹ Swiss Average Rate Overnight, 12.00 Uhr Fixing.
Swiss Average Rate Overnight, 12.00 noon fixing.

² London interbank offered rate.

³ Rendite bei Auktion. Bei mehreren Auktionen pro Monat: letzte des Monats.
Yield at auction. In case of several auctions per month: the last of the month.

E11 Repo-Referenzzinssätze Repo reference rates

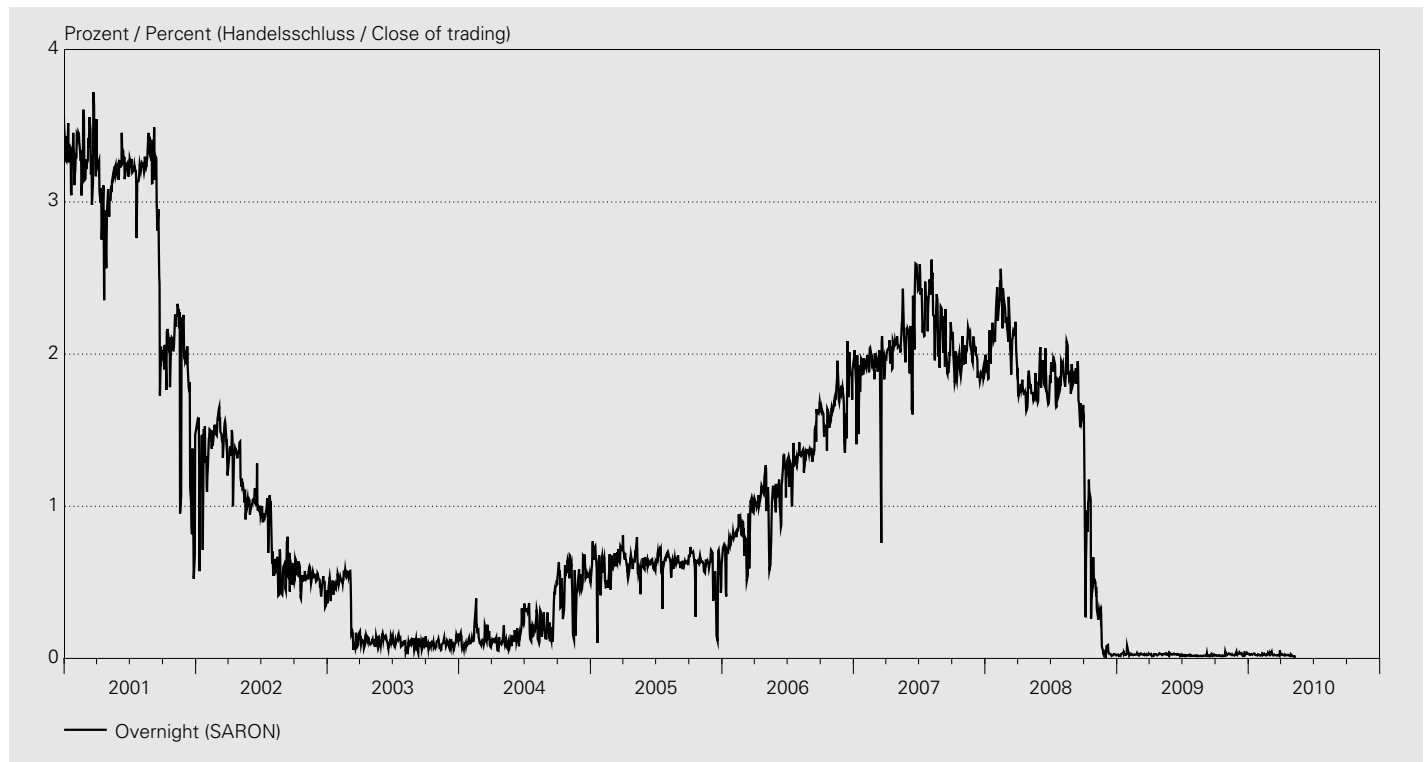

Swiss Average Rates (SAR)

In Prozent / In percent

Jahresende Monatsende End of year End of month	Overnight (SARON)		Tomorrow Next (SARTN)		1 Woche (SAR1W) 1 week (SAR1W)		2 Wochen (SAR2W) 2 weeks (SAR2W)		1 Monat (SAR1M) 1 month (SAR1M)		3 Monate (SAR3M) 3 months (SAR3M)	
	12.00 Uhr 12.00 noon	Handels- schluss Close of trading	12.00 Uhr 12.00 noon	Handels- schluss Close of trading	12.00 Uhr 12.00 noon	Handels- schluss Close of trading	12.00 Uhr 12.00 noon	Handels- schluss Close of trading	12.00 Uhr 12.00 noon	Handels- schluss Close of trading	12.00 Uhr 12.00 noon	Handels- schluss Close of trading
	1	2	3	4	5	6	7	8	9	10	11	12
2000	3.547	3.490
2001	1.412	1.469
2002	0.399	0.363
2003	0.089	0.127
2004	0.466	0.497
2005	0.460	0.610
2006	1.922	1.898
2007	1.849	1.874
2008	0.015	0.020
2009	0.042	0.032	0.054	0.054	0.032	0.032	0.047	0.046	0.059	0.060	0.100	0.100
2009 04	0.035	0.034
2009 05	0.037	0.035
2009 06	0.027	0.020
2009 07	0.017	0.017	0.028	0.028	0.033	0.034	0.040	0.040	0.028	0.028	0.074	0.076
2009 08	0.022	0.018	0.022	0.025	0.043	0.051	0.045	0.055	0.043	0.047	0.065	0.058
2009 09	0.026	0.024	0.026	0.028	0.043	0.045	0.050	0.050	0.063	0.055	0.080	0.076
2009 10	0.044	0.045	0.039	0.037	0.044	0.044	0.054	0.053	0.067	0.067	0.104	0.104
2009 11	0.046	0.044	0.032	0.032	0.047	0.047	0.048	0.047	0.061	0.061	0.060	0.060
2009 12	0.042	0.032	0.054	0.054	0.032	0.032	0.047	0.046	0.059	0.060	0.100	0.100
2010 01	0.031	0.027	0.037	0.035	0.046	0.044	0.045	0.046	0.063	0.064	0.080	0.088
2010 02	0.041	0.038	0.036	0.035	0.048	0.047	0.048	0.045	0.052	0.051	0.147	0.145
2010 03	0.055	0.053	0.034	0.031	0.040	0.043	0.048	0.048	0.057	0.057	0.130	0.130
2010 04	0.029	0.028	0.034	0.060	0.050	0.049	0.060	0.051	0.048	0.051	0.089	0.100

Swiss Average Rates (SAR)

In Prozent / In percent

Jahresende Monatsende	Overnight (SARON)		Tomorrow Next (SARTN)		1 Woche (SAR1W) 1 week (SAR1W)		2 Wochen (SAR2W) 2 weeks (SAR2W)		1 Monat (SAR1M) 1 month (SAR1M)		3 Monate (SAR3M) 3 months (SAR3M)	
	12.00 Uhr	Handels- schluss	12.00 Uhr	Handels- schluss	12.00 Uhr	Handels- schluss	12.00 Uhr	Handels- schluss	12.00 Uhr	Handels- schluss	12.00 Uhr	Handels- schluss
	12.00 noon	Close of trading	12.00 noon	Close of trading	12.00 noon	Close of trading	12.00 noon	Close of trading	12.00 noon	Close of trading	12.00 noon	Close of trading
	1	2	3	4	5	6	7	8	9	10	11	12
2010 03 15	0.025	0.026	0.024	0.026	0.048	0.039	0.043	0.045	0.053	0.051	0.084	0.085
2010 03 16	0.026	0.023	0.026	0.026	0.038	0.038	0.046	0.046	0.053	0.052	0.094	0.093
2010 03 17	0.025	0.021	0.023	0.024	.	0.033	0.044	0.044	0.047	0.047	0.098	0.098
2010 03 18	0.022	0.021	0.031	0.029	0.036	0.039	0.047	0.047	0.050	0.050	0.090	0.090
2010 03 19	0.021	0.021	0.022	0.023	0.048	0.049	0.049	0.049	0.055	0.053	0.089	0.092
2010 03 22	0.022	0.020	0.025	0.024	0.040	0.041	0.049	0.048	0.047	0.049	0.082	0.084
2010 03 23	0.023	0.021	0.025	0.024	0.040	0.040	.	0.050	0.056	0.054	0.091	0.091
2010 03 24	0.022	0.020	0.021	0.021	0.041	0.041	0.045	0.047	0.054	0.054	0.098	0.097
2010 03 25	0.023	0.020	0.030	0.022	0.040	0.040	0.046	0.046	0.060	0.057	0.093	0.095
2010 03 26	0.022	0.020	0.022	0.024	.	0.043	0.044	0.040	0.057	0.054	0.095	0.100
2010 03 29	0.024	0.024	0.023	0.023	0.044	0.038	0.046	0.043	0.053	0.055	.	0.110
2010 03 30	0.022	0.020	0.051	0.052	0.049	0.048	0.047	0.041	0.062	0.061	.	.
2010 03 31	0.055	0.053	0.034	0.031	0.040	0.043	0.048	0.048	0.057	0.057	0.130	0.130
2010 04 01	0.026	0.026	0.028	0.027	0.041	0.041	0.050	0.050	0.054	0.054	.	.
2010 04 02
2010 04 05
2010 04 06	0.023	0.024	0.031	0.028	0.036	0.036	0.051	0.050	0.061	0.061	.	.
2010 04 07	0.022	0.027	0.031	0.027	0.040	0.038	0.049	0.048	0.058	0.058	0.103	0.103
2010 04 08	0.026	0.024	0.022	0.024	0.043	0.043	.	.	0.053	0.054	0.083	0.083
2010 04 09	0.024	0.021	0.024	0.024	0.040	0.040	0.044	0.041	0.053	0.053	0.091	0.081
2010 04 12	0.024	0.022	0.027	0.027	0.045	0.043	0.050	0.050	0.051	0.053	0.093	0.093
2010 04 13	0.023	0.020	0.020	0.021	0.049	0.043	0.046	0.046	0.060	0.062	0.085	0.085
2010 04 14	0.024	0.025	0.028	0.029	0.031	0.034	.	.	0.058	0.056	0.097	0.088
2010 04 15	0.022	0.022	0.021	0.022	.	.	0.050	0.050	0.056	0.057	0.095	0.090
2010 04 16	0.024	0.022	0.037	0.027	0.040	0.042	0.045	0.045	0.059	0.059	0.086	0.082
2010 04 19	0.023	0.020	0.025	0.024	0.040	0.041	0.040	0.041	0.062	0.062	0.095	0.091
2010 04 20	0.024	0.023	0.035	0.030	0.036	0.039	0.031	0.033	0.063	0.061	0.093	0.093
2010 04 21	0.025	0.023	0.023	0.024	0.041	0.042	0.051	0.050	0.057	0.058	0.069	0.070
2010 04 22	0.021	0.024	0.024	0.025	0.042	0.045	0.070	0.061	0.063	0.061	0.079	0.071
2010 04 23	0.026	0.023	0.030	0.030	0.050	0.049	.	.	0.045	0.057	0.083	0.080
2010 04 26	0.018	0.018	0.046	0.039	.	0.051	.	0.060	0.065	0.063	0.093	0.093
2010 04 27	0.021	0.019	0.030	0.028	0.042	0.042	0.060	0.060	0.043	0.043	0.093	0.095
2010 04 28	0.022	0.020	0.026	0.026	0.028	0.030	.	.	0.052	0.051	0.090	0.096
2010 04 29	0.020	0.018	0.034	0.032	0.050	0.050	0.040	0.025	0.045	0.045	0.089	0.089
2010 04 30	0.029	0.028	.	0.060	.	0.049	0.060	0.051	0.048	0.051	.	0.100
2010 05 03	0.022	0.020	0.017	0.017	0.034	0.034	0.049	0.048	0.050	0.050	0.088	0.092
2010 05 04	0.020	0.017	0.021	0.020	0.020	0.020	..	0.050	0.047	0.050	0.083	0.088
2010 05 05	0.020	0.017	0.016	0.014	0.046	0.044	0.086	0.086
2010 05 06	0.018	0.015	0.012	0.012	0.030	0.030	..	.	0.054	0.052	.	0.100
2010 05 07	0.013	0.013	0.015	0.015	0.030	0.030
2010 05 10	0.012	0.013	0.018	0.015	0.030	0.057	0.057	.	.
2010 05 11	0.010	0.010	0.010	0.010	0.052	0.052	..	.	0.052	0.052	.	.
2010 05 12	0.013	0.012	0.023	0.023	0.049	0.049	..	.	0.054	0.055	0.040	0.040
2010 05 13
2010 05 14	0.010	0.010	0.030	0.028	0.050	0.060	0.060	0.100	0.100

E2 Publierte Zinssätze für Neugeschäfte – ausgewählte Produkte¹ Published interest rates for new business, selected products¹

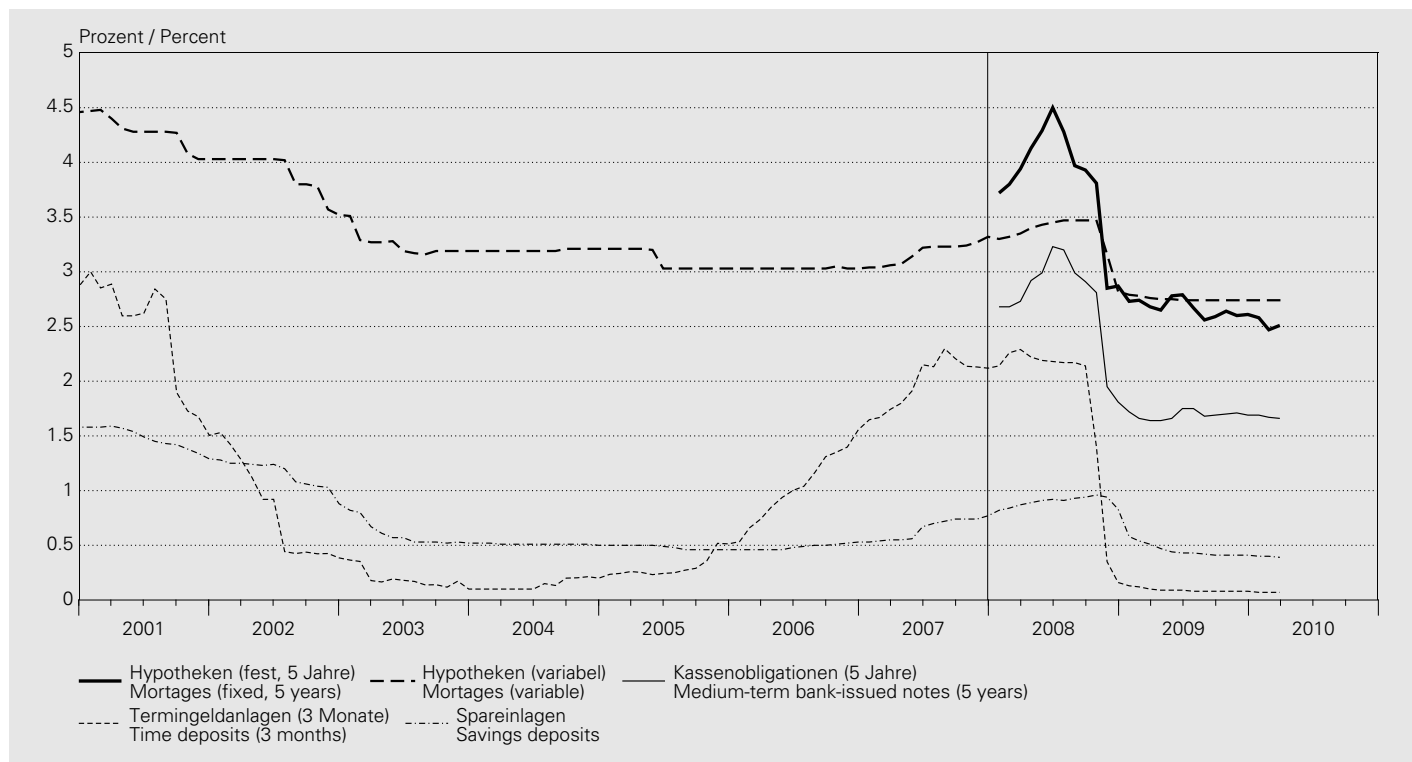

In Prozent / In percent

Jahr (Mittel aus Monats- werten ²) Monatsende Year (Mean value of monthly figures ²) End of month	Hypotheken Mortgages						Sichteinlagen	Spareinlagen	
	mit variabler Verzinsung		mit fester Verzinsung with fixed interest rates				Sight deposits	Savings deposits	
	with variable interest rates		Laufzeit in Jahren Maturity, in years						
	1	2	3	5	7	10			
	1	2	3	4	5	6	7	8	9
2000	4.32	1.45
2001	4.27	1.47
2002	3.89	1.15
2003	3.24	0.60
2004	3.20	0.51
2005	3.10	0.48
2006	3.03	0.49
2007	3.17	0.65
2008	3.34	3.68	3.56	3.66	3.84	4.03	4.25	0.24	0.90
2009	2.75	1.80	1.77	2.09	2.67	3.11	3.50	0.14	0.46
2009 03	2.76	1.84	1.76	2.09	2.68	3.11	3.49	0.14	0.51
2009 04	2.75	1.84	1.79	2.11	2.65	3.05	3.40	0.14	0.47
2009 05	2.75	1.82	1.75	2.10	2.78	3.28	3.71	0.13	0.44
2009 06	2.74	1.81	1.75	2.12	2.79	3.27	3.67	0.13	0.43
2009 07	2.74	1.79	1.73	2.07	2.67	3.12	3.53	0.13	0.43
2009 08	2.74	1.75	1.68	1.99	2.56	3.02	3.43	0.13	0.42
2009 09	2.74	1.74	1.70	2.02	2.59	3.05	3.47	0.13	0.41
2009 10	2.74	1.74	1.75	2.07	2.64	3.08	3.49	0.13	0.41
2009 11	2.74	1.71	1.73	2.05	2.60	3.02	3.41	0.13	0.41
2009 12	2.74	1.70	1.75	2.06	2.61	3.03	3.43	0.13	0.41
2010 01	2.74	1.73	1.72	2.04	2.58	3.00	3.38	0.13	0.40
2010 02	2.74	1.68	1.63	1.94	2.47	2.89	3.31	0.12	0.40
2010 03	2.74	1.71	1.73	2.03	2.51	2.90	3.30	0.12	0.39

Jahr (Mittel aus Monats- werten ²) Monatsende	Termingeldanlagen (Mindestbetrag 100 000 Schweizer Franken)				Kassenobligationen Medium-term bank-issued notes			Kantonalbanken Cantonal banks	
	Time deposits (at least CHF 100,000)				Laufzeit in Jahren Maturity, in years				
Year (Mean value of monthly figures ²) End of month	Laufzeit in Monaten Maturity, in months				Laufzeit in Jahren Maturity, in years				
	1	3	6	12	2	5	8		
		10	11	12	13	14	15	16	17
2000	.	.	2.66	3.84
2001	.	.	2.41	3.16
2002	.	.	0.81	2.72
2003	.	.	0.19	1.83
2004	.	.	0.14	2.05
2005	.	.	0.31	1.81
2006	.	.	1.05	2.35
2007	.	.	1.99	2.79
2008	1.52	1.81	1.81	1.92	2.10	2.47	2.74	2.99	.
2009	0.06	0.06	0.09	0.14	0.30	0.82	1.69	2.21	.
2009 03	0.07	0.07	0.10	0.16	0.32	0.82	1.64	2.12	.
2009 04	0.06	0.06	0.09	0.16	0.32	0.81	1.64	2.12	.
2009 05	0.06	0.06	0.09	0.15	0.32	0.80	1.66	2.17	.
2009 06	0.06	0.06	0.09	0.14	0.30	0.80	1.75	2.29	.
2009 07	0.06	0.06	0.08	0.13	0.29	0.79	1.75	2.30	.
2009 08	0.06	0.06	0.08	0.12	0.28	0.77	1.68	2.23	.
2009 09	0.06	0.06	0.08	0.12	0.28	0.78	1.69	2.24	.
2009 10	0.06	0.06	0.08	0.12	0.28	0.80	1.70	2.25	.
2009 11	0.06	0.06	0.08	0.12	0.27	0.81	1.71	2.25	.
2009 12	0.06	0.06	0.08	0.12	0.27	0.80	1.69	2.23	.
2010 01	0.06	0.06	0.07	0.11	0.27	0.80	1.69	2.23	.
2010 02	0.06	0.06	0.07	0.11	0.27	0.79	1.67	2.20	.
2010 03	0.06	0.06	0.07	0.12	0.28	0.80	1.66	2.20	.

¹ Die den Daten zu Grunde liegende Erhebung wurde im Januar 2008 erweitert und führte zu einem Reihenbruch (siehe Textteil des *Statistischen Monatshefts* vom April 2008).

The survey on which the data are based was expanded in January 2008, resulting in a break in the series (cf. text section, *Monthly Statistical Bulletin*, April 2008).

² Ungewichteter Durchschnitt.
Unweighted average.

E3 Zinssätze von neuen Kreditabschlüssen – nach Produkten ¹ Interest rates on new loan agreements, by product ¹

Durchschnitt aller Kreditabschlüsse an inländische nichtfinanzielle Unternehmungen in Franken /
Average of all loan agreements with domestic non-financial corporations in CHF

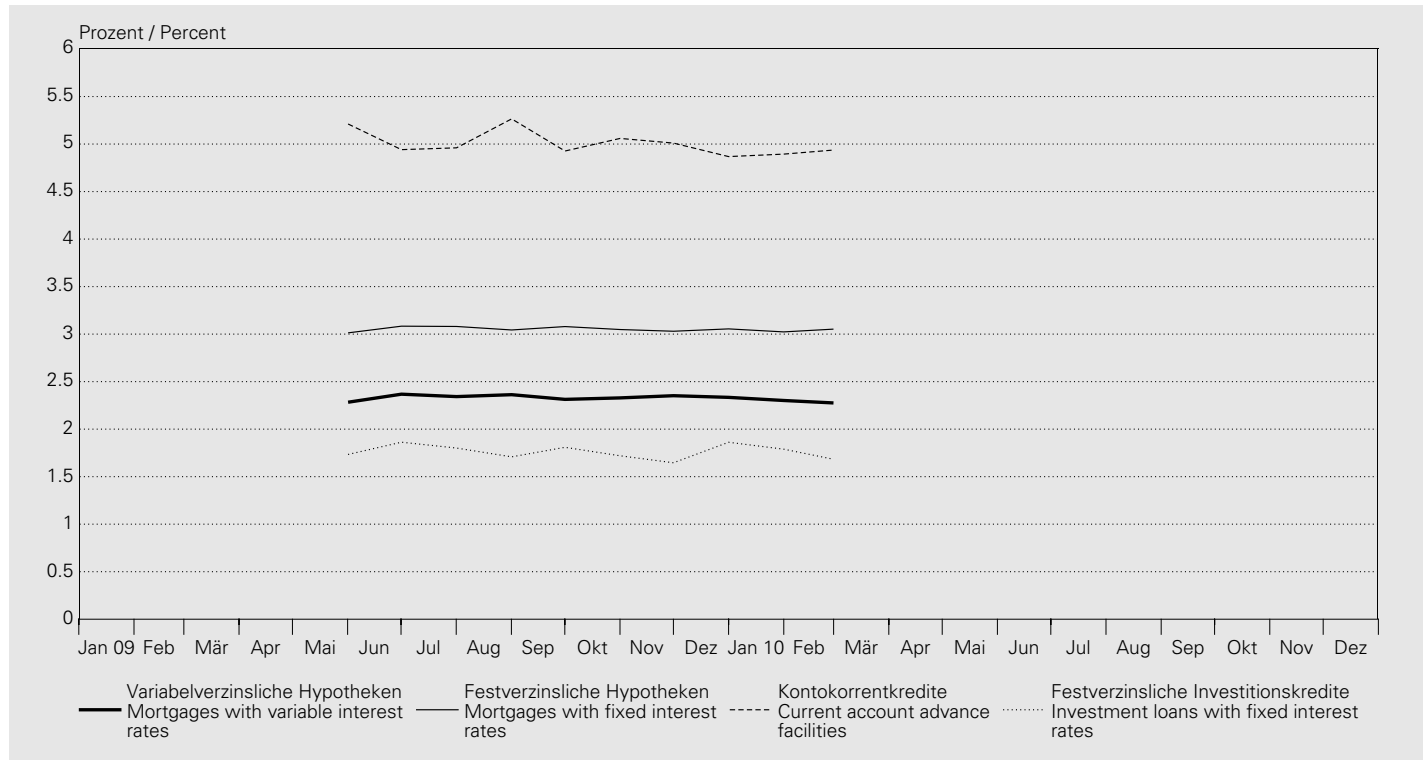

In Prozent / In percent

Jahr (Mittel aus Monatswerten) Monat Year (mean value of monthly figures) Month	Kontokorrentkredite Current account advance facilities	Variabelverzinsliche Hypotheken Mortgages with variable interest rates	Festverzinsliche Hypotheken Mortgages with fixed interest rates	Festverzinsliche Investitionskredite Investment loans with fixed interest rates
	1	2	3	4
2009 02
2009 03
2009 04
2009 05	5.21	2.28	3.01	1.73
2009 06	4.94	2.37	3.08	1.86
2009 07	4.96	2.34	3.08	1.80
2009 08	5.26	2.36	3.04	1.71
2009 09	4.93	2.31	3.08	1.81
2009 10	5.06	2.33	3.05	1.72
2009 11	5.01	2.35	3.03	1.65
2009 12	4.87	2.33	3.05	1.86
2010 01	4.89	2.30	3.02	1.79
2010 02	4.94	2.28	3.05	1.68

¹ Eine ausführliche Beschreibung der Datengrundlage der Kreditzinssätze und wichtige Informationen über die Berechnung der publizierten Zahlen sind im Textteil des *Statistischen Monatshefts* vom Januar 2010 zu finden.
A comprehensive description of the data source for the interest rates on loans as well as key information on how the published figures are calculated may be found in the commentary section of the January 2010 issue of the *Monthly Statistical Bulletin*.

E4 Renditen¹ von Obligationen Yields¹ on bonds

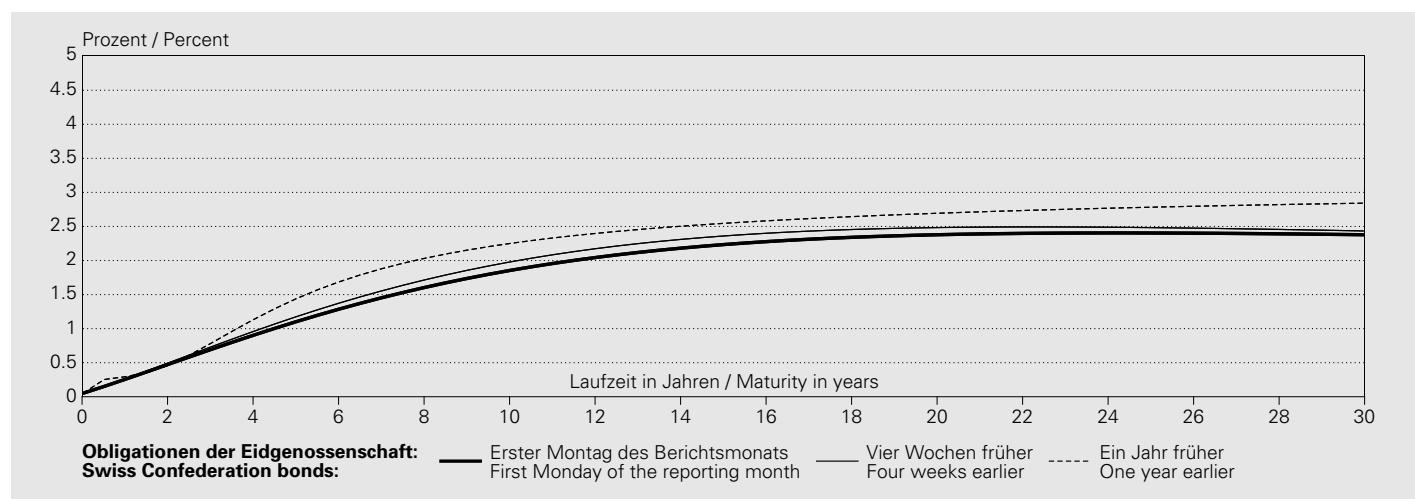

In Prozent / In percent

Jahresmittel ² Monatsende Datum	CHF								EUR		USD	
	Obligationen der Eidgenossenschaft								Deutsche Staatsanleihen		US-Treasury Bonds	
	Swiss Confederation bonds								German government bonds		US Treasury bonds	
Annual average ² End of month Date	2 Jahre 2 years	3 Jahre 3 years	4 Jahre 4 years	5 Jahre 5 years	7 Jahre 7 years	10 Jahre ³ 10 years ³	20 Jahre 20 years	30 Jahre 30 years	10 Jahre 10 years	10 Jahre 10 years	10 Jahre 10 years	10 Jahre 10 years
	1	2	3	4	5	6	7	8	9	10		
2000	3.52	3.53	3.56	3.60	3.71	3.88	4.28	4.50	5.37	6.08		
2001	2.85	2.90	2.96	3.02	3.15	3.36	3.92	4.25	4.97	5.26		
2002	1.84	2.14	2.38	2.57	2.88	3.22	3.84	4.12	4.95	4.86		
2003	0.79	1.14	1.46	1.72	2.16	2.63	3.48	3.85	4.29	4.25		
2004	1.11	1.42	1.70	1.94	2.32	2.73	3.36	3.61	4.23	4.48		
2005	1.14	1.32	1.48	1.62	1.85	2.11	2.55	2.78	3.46	4.37		
2006	1.98	2.11	2.20	2.28	2.39	2.50	2.67	2.74	3.85	4.81		
2007	2.55	2.58	2.64	2.70	2.81	2.91	3.05	3.09	4.30	4.70		
2008	2.01	2.10	2.27	2.44	2.70	2.93	3.22	3.32	4.20	4.09		
2009	0.52	0.82	1.12	1.39	1.82	2.22	2.72	2.88	3.61	3.74		
2009 04	0.45	0.76	1.10	1.40	1.83	2.20	2.63	2.78	3.61	3.68		
2009 05	0.47	0.84	1.24	1.59	2.10	2.54	3.07	3.24	3.93	3.97		
2009 06	0.51	0.86	1.22	1.55	2.04	2.48	3.02	3.20	3.74	3.95		
2009 07	0.45	0.73	1.02	1.30	1.76	2.19	2.75	2.93	3.66	3.94		
2009 08	0.47	0.70	0.96	1.23	1.67	2.12	2.72	2.92	3.49	3.82		
2009 09	0.57	0.83	1.08	1.33	1.73	2.16	2.75	2.95	3.49	3.67		
2009 10	0.62	0.89	1.15	1.38	1.78	2.21	2.77	2.86	3.59	3.74		
2009 11	0.47	0.71	0.97	1.21	1.61	2.00	2.51	2.68	3.40	3.56		
2009 12	0.47	0.72	0.99	1.24	1.62	1.97	2.40	2.55	3.63	4.13		
2010 01	0.49	0.74	0.99	1.21	1.60	2.01	2.40	2.33	3.46	3.93		
2010 02	0.38	0.60	0.84	1.07	1.48	1.93	2.35	2.21	3.39	3.93		
2010 03	0.47	0.70	0.93	1.14	1.52	1.94	2.44	2.37	3.37	4.14		
2010 04	0.48	0.70	0.91	1.11	1.46	1.87	2.39	2.38	3.27	3.96		

¹ Bei diesen Renditen handelt es sich um sogenannte Kassazinssätze. Als Kassazinssätze werden Renditen von Nullcoupon Anleihen bezeichnet. Die Schätzung der Kassazinssätze bzw. der Fälligkeits-/Zinsstruktur erfolgt unter Verwendung des erweiterten Nelson/Siegel-Verfahrens (vgl. Erläuterungen im *Quartalsheft* SNB, 2/2002 S. 64–73).

These yields are so-called spot interest rates, i.e. the yields on zero-coupon bonds. Spot interest rates and/or the maturity/interest rate structure are estimated using the extended Nelson/Siegel procedure (cf. explanatory notes in the SNB's *Quarterly Bulletin* 2/2002 pp. 64–73).

² Jahresmittel berechnet aus Tageswerten (bis Ende 1997 für die Kategorien der Kolonnen 1 bis 7 nur Montags- und Monatsendwerte verfügbar). Annual average calculated on the basis of daily data (until the end of 1997, only Monday and month-end data were available for the categories in columns 1 to 7).

³ An Stelle der früher publizierten Durchschnittsrendite für Obligationen der Eidgenossenschaft (alle Anleihen) kann der 10-Jahres-Kassazinssatz verwendet werden. Instead of the average yield on Swiss Confederation bonds (all bonds) published previously, the 10-year spot interest rate may be used.

E4 Renditen¹ von Obligationen Yields¹ on bonds

In Prozent / In percent

Jahresmittel ² Monatsende Datum	CHF								EUR	USD
	Obligationen der Eidgenossenschaft								Deutsche Staats- anleihen	US-Treasury Bonds
	Swiss Confederation bonds								German government bonds	US Treasury bonds
	2 Jahre	3 Jahre	4 Jahre	5 Jahre	7 Jahre	10 Jahre ³	20 Jahre	30 Jahre	10 Jahre	10 Jahre
2 years	3 years	4 years	5 years	7 years	10 years ³	20 years	30 years	10 years	10 years	
	1	2	3	4	5	6	7	8	9	10
2010 03 31	0.47	0.70	0.93	1.14	1.52	1.94	2.44	2.37	3.37	4.14
2010 04 01	0.48	0.71	0.94	1.15	1.52	1.94	2.43	2.34	3.38	4.16
2010 04 02	4.24
2010 04 03
2010 04 04
2010 04 05	4.28
2010 04 06	0.50	0.73	0.96	1.18	1.55	1.98	2.48	2.43	3.42	4.25
2010 04 07	0.53	0.77	0.99	1.21	1.58	2.00	2.50	2.43	3.38	4.15
2010 04 08	0.50	0.73	0.96	1.17	1.54	1.96	2.46	2.38	3.36	4.19
2010 04 09	0.54	0.77	1.00	1.21	1.57	1.98	2.49	2.43	3.40	4.18
2010 04 10
2010 04 11
2010 04 12	0.55	0.80	1.03	1.24	1.61	2.02	2.53	2.50	3.46	4.13
2010 04 13	0.54	0.78	1.01	1.23	1.60	2.02	2.52	2.47	3.44	4.10
2010 04 14	0.52	0.76	0.99	1.20	1.58	1.99	2.49	2.46	3.42	4.15
2010 04 15	0.51	0.75	0.97	1.18	1.55	1.97	2.48	2.45	3.38	4.13
2010 04 16	0.51	0.74	0.96	1.17	1.53	1.95	2.48	2.46	3.38	4.06
2010 04 17
2010 04 18
2010 04 19	0.50	0.73	0.95	1.15	1.52	1.94	2.46	2.44	3.35	4.10
2010 04 20	0.49	0.72	0.94	1.16	1.53	1.95	2.47	2.44	3.36	4.09
2010 04 21	0.50	0.73	0.95	1.16	1.53	1.95	2.46	2.42	3.37	4.03
2010 04 22	0.50	0.73	0.95	1.16	1.52	1.94	2.47	2.44	3.34	4.07
2010 04 23	0.50	0.73	0.94	1.15	1.50	1.91	2.44	2.42	3.35	4.10
2010 04 24
2010 04 25
2010 04 26	0.50	0.72	0.94	1.14	1.50	1.91	2.44	2.41	3.30	4.10
2010 04 27	0.50	0.72	0.94	1.14	1.49	1.89	2.42	2.42	3.30	3.98
2010 04 28	0.45	0.66	0.87	1.07	1.42	1.83	2.35	2.32	3.20	4.06
2010 04 29	0.48	0.70	0.91	1.10	1.45	1.85	2.37	2.35	3.27	4.03
2010 04 30	0.48	0.70	0.91	1.11	1.46	1.87	2.39	2.38	3.27	3.96
2010 05 01
2010 05 02
2010 05 03	0.48	0.69	0.90	1.10	1.45	1.85	2.38	2.38	3.26	3.99
2010 05 04	0.46	0.68	0.89	1.09	1.45	1.85	2.37	2.35	3.22	3.90
2010 05 05	0.43	0.63	0.83	1.02	1.37	1.77	2.29	2.27	3.13	3.88
2010 05 06	0.39	0.59	0.78	0.97	1.31	1.72	2.25	2.26	3.12	3.73
2010 05 07	0.29	0.47	0.66	0.86	1.22	1.65	2.20	2.18	2.96	3.77
2010 05 08
2010 05 09
2010 05 10	0.37	0.57	0.77	0.98	1.35	1.78	2.34	2.31	3.21	3.88
2010 05 11	0.35	0.55	0.75	0.95	1.33	1.77	2.30	2.18	3.13	3.87
2010 05 12	0.34	0.54	0.74	0.94	1.31	1.76	2.33	2.25	3.20	3.90
2010 05 13	3.19	3.88
2010 05 14	0.30	0.50	0.71	0.92	1.30	1.74	2.30	2.26	3.13	3.78
2010 05 15

¹ Bei diesen Renditen handelt es sich um sogenannte Kassazinssätze. Als Kassazinssätze werden Renditen von Nullcoupon Anleihen bezeichnet. Die Schätzung der Kassazinssätze bzw. der Fälligkeits-/Zinsstruktur erfolgt unter Verwendung des erweiterten Nelson/Siegel-Verfahrens (vgl. Erläuterungen im *Quartalsheft* SNB, 2/2002 S. 64–73).

These yields are so-called spot interest rates, i.e. the yields on zero-coupon bonds. Spot interest rates and/or the maturity/interest rate structure are estimated using the extended Nelson/Siegel procedure (cf. explanatory notes in the SNB's *Quarterly Bulletin* 2/2002 pp. 64–73).

² Jahresmittel berechnet aus Tageswerten (bis Ende 1997 für die Kategorien der Kolonnen 1 bis 7 nur Montags- und Monatsendwerte verfügbar).

Annual average calculated on the basis of daily data (until the end of 1997, only Monday and month-end data were available for the categories in columns 1 to 7).

³ An Stelle der früher publizierten Durchschnittsrendite für Obligationen der Eidgenossenschaft (alle Anleihen) kann der 10-Jahres-Kassazinssatz verwendet werden. Instead of the average yield on Swiss Confederation bonds (all bonds) published previously, the 10-year spot interest rate may be used.

Renditen¹ von CHF-Anleihen verschiedener Schuldnerkategorien mit einer Laufzeit von 8 Jahren
Yields¹ on CHF bonds issued by various borrower categories with a maturity of 8 years

In Prozent / In percent

Jahresmittel ⁴ Monatsende Datum	CHF-Anleihen schweizerischer Schuldner					CHF-Anleihen ausländischer Schuldner ⁵			
	CHF bonds of Swiss borrowers					CHF bonds of foreign borrowers ⁵			
	Eidgenossenschaft	Kantone	Pfandbrief-institute	Geschäftsbanken (inkl. Kantonal-banken)	Industrie (inkl. Kraftwerke) und Handel	AAA	AA	A	
Annual average ⁴ End of month Date	Confederation	Cantons	Mortgage bond institutions	Commercial banks (incl. cantonal banks)	Manufacturing (incl. power plants) and trade				
	1	2	3	4	5	6	7	8	
2001	3.22	3.52	3.53	3.62	4.06	3.53	3.68	3.84	
2002	3.01	3.28	3.26	3.39	3.97	3.32	3.61	3.90	
2003	2.34	2.54	2.54	2.62	2.91	2.63	2.84	3.11	
2004	2.48	2.57	2.58	2.61	2.91	2.60	2.68	2.78	
2005	1.95	2.07	2.07	2.13	2.46	2.14	2.21	2.37	
2006	2.43	2.55	2.55	2.59	2.80	2.62	2.72	2.86	
2007	2.85	2.98	2.99	3.03	3.21	3.08	3.23	3.33	
2008	2.80	3.02	3.09	3.16	3.57	3.60	4.00	4.43	
2009	1.98	2.30	2.32	2.41	3.08	3.12	3.24	4.83	
2009 04	1.98	2.37	2.24	2.50	3.27	3.60	3.68	6.21	
2009 05	2.28	2.59	2.61	2.71	3.43	3.53	3.71	5.55	
2009 06	2.22	2.55	2.53	2.63	3.40	3.32	3.50	5.24	
2009 07	1.93	2.25	2.25	2.35	3.07	2.86	2.95	4.59	
2009 08	1.85	2.14	2.18	2.20	2.82	2.58	2.64	4.03	
2009 09	1.90	2.18	2.18	2.25	2.79	2.49	2.60	3.74	
2009 10	1.94	2.14	2.21	2.24	2.88	2.50	2.60	3.60	
2009 11	1.77	2.07	2.10	2.13	2.71	2.48	2.53	3.57	
2009 12	1.76	2.12	2.11	2.16	2.71	2.54	2.57	3.42	
2010 01	1.76	2.07	2.05	2.11	2.60	2.37	2.45	3.25	
2010 02	1.66	1.91	1.94	1.98	2.48	2.24	2.41	3.18	
2010 03	1.68	1.98	1.96	2.00	2.46	2.23	2.36	3.01	
2010 04	1.61	1.89	1.93	1.96	2.42	2.19	2.46	2.95	
2010 04 15	1.71	1.98	1.99	2.03	2.46	2.25	2.46	2.97	
2010 04 16	1.69	1.95	1.98	2.01	2.46	2.23	2.49	2.94	
2010 04 17									
2010 04 18									
2010 04 19	1.68	1.94	1.96	2.00	2.44	2.22	2.43	2.92	
2010 04 20	1.69	1.96	1.96	2.01	2.44	2.22	2.43	2.93	
2010 04 21	1.69	1.96	1.97	2.00	2.43	2.23	2.45	2.91	
2010 04 22	1.68	1.95	1.96	2.00	2.44	2.22	2.44	2.87	
2010 04 23	1.65	1.93	1.94	1.98	2.39	2.21	2.42	2.88	
2010 04 24									
2010 04 25									
2010 04 26	1.65	1.93	1.95	1.98	2.41	2.20	2.44	2.89	
2010 04 27	1.64	1.93	1.94	1.97	2.39	2.20	2.42	2.86	
2010 04 28	1.57	1.84	1.86	1.89	2.33	2.17	2.46	2.88	
2010 04 29	1.60	1.88	1.90	1.94	2.40	2.18	2.45	2.93	
2010 04 30	1.61	1.89	1.93	1.96	2.42	2.19	2.46	2.95	
2010 05 01									
2010 05 02									
2010 05 03	1.60	1.92	1.93	1.96	2.45	2.21	2.48	2.95	
2010 05 04	1.60	1.92	1.94	1.97	2.43	2.21	2.49	2.93	
2010 05 05	1.52	1.85	1.84	1.88	2.31	2.14	2.44	2.92	
2010 05 06	1.46	1.76	1.77	1.84	2.32	2.12	2.45	2.91	
2010 05 07	1.38	1.71	1.74	1.80	2.28	2.07	2.37	3.01	
2010 05 08									
2010 05 09									
2010 05 10	1.51	1.83	1.86	1.91	2.39	2.19	2.50	3.09	
2010 05 11	1.49	1.79	1.83	1.87	2.36	2.14	2.47	2.97	
2010 05 12	1.48	1.79	1.82	1.87	2.37	2.14	2.47	2.98	
2010 05 13									
2010 05 14	1.47	1.77	1.81	1.84	2.34	2.12	2.44	2.96	
2010 05 15									

⁴ Jahresmittel berechnet aus Tageswerten (bis Ende 1997 für Kolonne 1 und bis Mitte Mai 2001 für die Kategorien der Kolonnen 2 bis 8 nur Montags- und Monatsendwerte verfügbar).
Annual average calculated on the basis of daily data (only Monday and month-end data were available for the categories in column 1 until the end of 1997 and for the categories in columns 2 to 8 until mid-May 2001).

⁵ Ratingklassen gemäss Standard & Poor's.
Rating categories according to Standard & Poor's.

F1 Kapitalmarktbeanspruchung Capital market borrowing

Nettobeanspruchung durch SIX-kotierte CHF-Anleihen und inländische Aktien Net borrowing in the form of CHF bonds quoted on SIX and domestic shares

In Millionen Franken / In CHF millions

Jahr Monat Year Month	Anleihen Bonds				Total (1 + 3 - 2 - 4)	Aktien Shares			Total (5 + 8)
	Inländische Schuldner Domestic borrowers		Ausländische Schuldner Foreign borrowers			Emissionen ^{1,2} Issues ^{1,2}	Rückzahlungen ³ Redemptions ³	Total (6 - 7)	
	Emissionen ¹	Rückzahlungen	Emissionen ¹	Rückzahlungen					
	Issues ¹	Redemptions	Issues ¹	Redemptions					
1	2	3	4	5	6	7	8	9	
2000	37 072.8	22 963.6	33 474.0	24 955.8	22 627.5	163 767.2	96 617.9	67 149.3	89 776.8
2001	27 049.9	21 113.3	34 048.3	31 991.5	7 993.4	62 338.5	20 055.2	42 283.3	50 276.7
2002	26 175.1	22 450.9	43 741.7	28 928.7	18 537.2	26 478.1	27 650.8	- 1 172.7	17 364.5
2003	31 973.6	24 341.0	48 486.9	34 381.6	21 738.0	27 902.1	50 715.6	- 22 813.4	- 1 075.5
2004	32 417.2	24 124.7	33 906.6	25 428.1	16 771.0	10 724.3	36 688.3	- 25 964.0	- 9 193.0
2005	21 926.2	22 790.6	55 011.2	39 170.0	14 976.8	25 922.9	42 653.7	- 16 730.8	- 1 754.0
2006	21 922.7	24 833.6	62 377.6	37 949.0	21 517.7	29 119.2	48 747.4	- 19 628.2	1 889.5
2007	22 838.4	23 537.0	57 785.6	36 063.9	21 023.1	30 207.2	78 708.7	- 48 501.5	- 27 478.4
2008	21 139.2	25 995.5	49 612.0	35 965.0	8 790.8	38 340.5	80 633.0	- 42 292.5	- 33 501.8
2009	31 311.3	30 751.5	67 873.7	42 124.7	26 308.8	30 133.2	44 922.2	- 14 789.0	11 519.8
2009 04	4 866	1 422	5 272	3 254	5 461.4	1 168	10 674	- 9 506.1	- 4 044.7
2009 05	1 260	2 435	6 412	2 110	3 127.4	1 232	2 926	- 1 694.5	1 432.8
2009 06	1 818	950	5 153	1 890	4 131.2	571	4 101	- 3 530.4	600.8
2009 07	4 247	1 879	5 827	3 238	4 957.1	6 739	2 851	3 887.7	8 844.8
2009 08	—	300	3 826	3 800	- 273.9	833	245	587.9	314.1
2009 09	5 257	1 893	2 565	6 499	- 570.1	9 095	10 423	- 1 328.2	- 1 898.3
2009 10	1 730	1 625	4 048	2 800	1 353.3	4 539	1 075	3 463.7	4 817.1
2009 11	3 651	4 620	3 087	1 895	222.6	205	57	147.6	370.2
2009 12	1 590	1 472	3 565	4 875	- 1 191.8	184	253	- 68.5	- 1 260.2
2010 01	1 464	1 058	631	4 176	- 3 139.3	451	851	- 400.1	- 3 539.4
2010 02	3 307	2 014	6 386	4 960	2 719.3	—	256	- 255.8	2 463.6
2010 03	4 046	2 860	6 872	5 285	2 772.8	5 909	12 284	- 6 374.7	- 3 602.0
2010 04	2 648	1 219	6 339	3 475	4 293.0	33 885	12 435	21 450.0	25 743.0

¹ Nach Liberierungsdatum.
By first settlement date.

² Kapitalerhöhungen und Neukotierungen.
Capital increases and new listings.

³ Kapitalherabsetzungen, Dekotierungen, Nennwertrückzahlungen und Dividendenzahlungen.
Capital decreases, delistings, par value redemptions and dividend payments.

F2 Kapitalmarktbeanspruchung durch CHF-Anleihen inländischer Schuldner Capital market borrowing by domestic issuers of CHF bonds

Nach Emittenten / By issuer

In Millionen Franken / In CHF millions

Jahr Monat	Bund	Kantone	Gemeinden	Pfand- brief- institute	Versor- gungsunter- nehmen (Elektrizität, Gas, Wasser)	Industrie	Banken	Versiche- rungen ¹	Übrige Dienst- leistungen ¹	Übrige ¹	Total (1 bis 10) (1 to 10)
Year Month	Confede- ration	Cantons	Munici- palities	Mortgage bond institutions	Utilities (electricity, gas, water)	Industry	Banks	Insurance ¹	Other services ¹	Others ¹	
	1	2	3	4	5	6	7	8	9	10	11

Emissionen² / Issues²

2001	9711.7	2828.1	503.7	5059.9	401.6	201.3	5083.9	.	.	3259.8	27049.9
2002	12585.9	1055.8	1401.9	4475.5	201.6	—	4648.8	.	.	1805.6	26175.1
2003	16955.6	3247.1	595.4	4070.9	736.3	—	2615.3	.	.	3753.1	31973.6
2004	16547.3	3685.8	504.0	3899.0	188.4	660.5	4515.6	918.9	930.0	567.7	32417.2
2005	6591.0	1208.8	828.0	5440.8	632.5	1256.9	3955.4	100.9	1013.9	898.0	21926.2
2006	5680.8	201.5	402.6	6408.8	627.9	1732.1	5507.6	—	552.6	808.7	21922.7
2007	5296.6	250.8	250.2	6367.4	352.3	1560.5	5300.3	301.9	2185.6	972.8	22838.4
2008	2096.1	905.7	854.7	8352.3	899.0	2258.1	4316.2	500.1	656.2	300.9	21139.2
2009	3018.9	877.2	1595.0	9506.6	1760.4	5566.6	2361.1	1500.4	4399.5	725.5	31311.3
2010
2008 I	1944.6	404.2	453.0	2471.7	370.9	—	442.8	—	—	—	6087.2
2008 II	151.5	—	251.1	2409.1	150.3	1756.4	963.9	—	150.5	100.9	5933.8
2008 III	—	—	150.5	1764.9	—	100.1	2535.3	500.1	505.7	—	5556.6
2008 IV	—	501.5	—	1706.5	377.7	401.6	374.2	—	—	200.0	3561.6
2009 I	2138.0	—	753.4	1366.8	453.0	1806.0	—	—	225.7	148.9	6891.7
2009 II	641.6	225.0	382.8	1818.3	—	1154.0	701.6	1257.9	1762.4	—	7943.7
2009 III	239.3	—	250.9	2975.0	602.7	2205.4	1064.8	—	2010.8	155.8	9504.7
2009 IV	—	652.1	207.9	3346.6	704.7	401.1	594.7	242.5	400.6	420.9	6971.2
2010 I	999.1	202.0	298.8	2862.6	1761.4	—	2393.0	—	300.0	—	8816.9

Rückzahlungen / Redemptions

2001	2345.0	1725.0	1082.6	2645.0	1745.0	100.0	7494.7	.	.	3976.0	21113.3
2002	4988.6	1794.5	1388.8	3810.0	1320.0	304.0	6730.0	.	.	2115.0	22450.9
2003	3514.0	3260.0	2309.5	5300.0	1840.0	—	5668.0	.	.	2449.5	24341.0
2004	5220.0	2754.5	1108.8	6575.0	1330.0	510.4	5026.0	—	615.0	985.0	24124.7
2005	1769.0	3325.0	965.2	4488.0	705.0	2337.1	5949.5	790.0	1636.9	825.0	22790.6
2006	5491.0	1900.0	1399.4	4896.0	1075.0	1524.5	7322.7	500.0	625.0	100.0	24833.6
2007	4757.9	2225.0	700.0	6176.0	495.0	1349.9	5979.2	500.0	669.0	685.0	23537.0
2008	5366.3	3050.0	1278.2	4622.0	350.0	2286.3	7452.7	300.0	875.0	415.0	25995.5
2009	10278.4	1650.0	595.0	7141.0	1295.0	1555.1	6458.9	400.0	378.0	1000.0	30751.5
2010
2008 I	5366.3	1500.0	322.0	2726.0	250.0	1384.0	2594.6	—	—	—	14142.9
2008 II	—	300.0	340.0	1361.0	100.0	300.3	1363.4	300.0	875.0	200.0	5139.7
2008 III	—	650.0	393.2	535.0	—	602.0	2526.8	—	—	215.0	4922.0
2008 IV	—	600.0	223.0	—	—	—	967.9	—	—	—	1790.9
2009 I	8522.8	750.0	250.0	1630.0	725.0	200.0	1350.0	150.0	378.0	200.0	14155.8
2009 II	—	400.0	275.0	1432.0	200.0	675.0	1825.0	—	—	—	4807.0
2009 III	—	100.0	70.0	1864.0	270.0	108.3	1660.0	—	—	—	4072.3
2009 IV	1755.7	400.0	—	2215.0	100.0	571.8	1623.9	250.0	—	800.0	7716.4
2010 I	—	1050.0	—	2304.0	250.0	29.5	2128.8	—	170.0	—	5932.2

Nettobeanspruchung des Marktes³ / Net borrowing in the market³

2001	7366.7	1103.1	-578.9	2414.9	-1343.5	101.3	-2410.8	.	.	-716.2	5936.6
2002	7597.3	-738.7	13.1	665.5	-1118.5	-304.0	-2081.2	.	.	-309.4	3724.2
2003	13441.6	-12.9	-1714.1	-1229.1	-1103.7	—	-3052.7	.	.	1303.6	7632.6
2004	11327.3	931.3	-604.8	-2676.0	-1141.6	150.1	-510.4	918.9	315.0	-417.3	8292.6
2005	4822.0	-2116.2	-137.2	952.8	-72.5	-1080.1	-1994.1	-689.1	-623.0	73.0	-864.4
2006	189.8	-1698.5	-996.8	1512.8	-447.1	207.7	-1815.1	-500.0	-72.4	708.7	-2910.9
2007	538.7	-1974.2	-449.8	191.4	-142.7	210.6	-678.8	-198.1	1516.6	287.8	-698.6
2008	-3270.1	-2144.3	-423.5	3730.3	549.0	-28.2	-3136.4	200.1	-218.8	-114.1	-4856.2
2009	-7259.6	-772.8	1000.0	2365.6	465.4	4011.5	-4097.8	1100.4	4021.5	-274.5	559.8
2010
2008 I	-3421.6	-1095.8	131.0	-254.3	120.9	-1384.0	-2151.8	—	—	—	-8055.6
2008 II	151.5	-300.0	-88.9	1048.1	50.3	1456.2	-399.5	-300.0	-724.5	-99.1	794.2
2008 III	—	-650.0	-242.7	1229.9	—	-502.0	8.5	500.1	505.7	-215.0	634.5
2008 IV	—	-98.5	-223.0	1706.5	377.7	401.6	-593.7	—	—	200.0	1770.7
2009 I	-6384.8	-750.0	503.4	-263.2	-272.0	1606.0	-1350.0	-150.0	-152.3	-51.1	-7264.0
2009 II	641.6	-175.0	107.8	386.3	-200.0	479.0	-1123.4	1257.9	1762.4	—	3136.7
2009 III	239.3	-100.0	180.9	1111.0	332.7	2097.1	-595.2	—	2010.8	155.8	5432.4
2009 IV	-1755.7	252.1	207.9	1131.6	604.7	-170.7	-1029.2	-7.5	400.6	-379.1	-745.2
2010 I	999.1	-848.0	298.8	558.6	1511.4	-29.5	264.2	—	130.0	—	2884.7

¹ Ab Januar 2004 mit neuer Sektorisierung.
As of January 2004, new sectoral divisions.

² Nach Liberierungsdatum.
By first settlement date.

³ Emissionen abzüglich Rückzahlungen.
Issues less redemptions.

F3 Kapitalmarktbeanspruchung durch CHF-Anleihen ausländischer Schuldner Capital market borrowing by foreign issuers of CHF bonds

Nach Ländergruppen / By country group

In Millionen Franken / In CHF millions

Jahr Monat	Euro- päische Union	Übriges Europa	Vereinigte Staaten, Kanada	Karibische Zone	Latein- amerika	Mittlerer Osten, Afrika	Japan	Australien, Neuseeland	Asien, Ozeanien	Entwick- lungs- organi- sationen ¹	Total (1 bis 10) (1 to 5)
Year Month	European Union	Other European countries	United States, Canada	Caribbean	Latin America	Middle East, Africa	Japan	Australia, New Zealand	Asia, Oceania	Develop- ment organisa- tions ¹	
	1	2	3	4	5	6	7	8	9	10	11

Emissionen² / Issues²

2001	20 953.9	2 752.0	3 863.9	5 978.0	—	—	—	200.3	—	300.2	34 048.3
2002	29 068.9	4 003.0	5 292.5	3 636.0	—	—	—	1 048.0	—	693.3	43 741.7
2003	34 642.6	5 723.6	3 366.7	3 850.5	—	—	—	601.7	—	301.8	48 486.9
2004	21 656.6	1 476.8	7 811.1	1 202.1	—	—	—	1 660.0	—	—	33 806.6
2005	38 128.5	2 320.6	10 474.5	1 102.5	251.8	—	250.9	2 482.3	—	—	55 011.2
2006	39 750.6	2 259.0	13 329.1	3 278.1	—	402.2	704.2	2 401.9	252.5	—	62 377.6
2007	39 597.0	2 370.8	10 749.3	1 314.2	—	675.2	847.1	1 830.0	402.0	—	57 785.6
2008	33 394.1	2 641.8	8 252.1	953.9	201.2	—	—	3 115.4	1 053.5	—	49 612.0
2009	45 880.4	2 690.0	12 187.4	1 451.4	350.8	—	—	2 774.4	501.8	2 037.6	67 873.7
2010
2008 I	6 815.6	799.1	2 875.9	—	—	—	—	1 395.2	—	—	11 885.7
2008 II	8 500.0	1 716.8	2 001.3	702.2	—	—	—	642.9	1 053.5	—	14 616.6
2008 III	7 226.6	—	2 059.3	251.7	201.2	—	—	826.5	—	—	10 565.3
2008 IV	10 851.9	125.9	1 315.7	—	—	—	—	250.7	—	—	12 544.3
2009 I	16 526.0	428.3	9 948.1	—	—	—	—	763.6	—	453.3	28 119.3
2009 II	12 360.1	1 533.3	1 359.3	—	—	—	—	—	—	1 584.3	16 836.9
2009 III	12 218.0	—	—	—	—	—	—	—	—	—	12 218.0
2009 IV	4 776.3	728.4	880.0	1 451.4	350.8	—	—	2 010.7	501.8	—	10 699.5
2010 I	10 314.3	578.8	753.6	—	153.2	—	303.2	1 582.7	—	203.1	13 888.9

Rückzahlungen / Redemptions

2001	17 532.1	4 384.9	3 960.0	1 844.3	170.0	—	1 205.0	243.0	200.0	2 452.3	31 991.5
2002	15 310.6	2 061.7	6 789.0	2 742.3	—	—	1 100.0	200.0	—	725.0	28 928.7
2003	17 852.3	2 197.8	6 248.0	5 633.5	—	—	850.0	500.0	—	1 100.0	34 381.6
2004	14 478.1	2 000.0	4 900.0	1 750.0	—	—	500.0	600.0	—	1 200.0	25 428.1
2005	28 185.0	2 650.0	3 700.0	2 275.0	200.0	—	960.0	300.0	—	900.0	39 170.0
2006	26 579.0	1 930.0	6 200.0	850.0	—	—	690.0	1 400.0	—	300.0	37 949.0
2007	23 708.9	2 145.0	5 800.0	1 700.0	—	—	710.0	2 000.0	—	—	36 063.9
2008	25 695.0	2 785.0	4 900.0	400.0	—	100.0	160.0	1 625.0	—	300.0	35 965.0
2009	21 524.2	4 030.0	11 750.0	2 055.6	—	225.0	115.0	2 425.0	—	—	42 124.7
2010
2008 I	7 795.0	150.0	1 250.0	200.0	—	—	160.0	575.0	—	—	10 130.0
2008 II	5 270.0	400.0	1 700.0	—	—	100.0	—	100.0	—	300.0	7 870.0
2008 III	4 480.0	—	1 000.0	200.0	—	—	—	250.0	—	—	5 930.0
2008 IV	8 150.0	2 235.0	950.0	—	—	—	—	700.0	—	—	12 035.0
2009 I	6 440.5	1 250.0	1 650.0	1 173.3	—	225.0	115.0	910.0	—	—	11 763.8
2009 II	4 783.7	830.0	1 250.0	—	—	—	—	390.0	—	—	7 253.7
2009 III	5 250.0	930.0	7 000.0	232.2	—	—	—	125.0	—	—	13 537.2
2009 IV	5 050.0	1 020.0	1 850.0	650.0	—	—	—	1 000.0	—	—	9 570.0
2010 I	10 675.8	825.0	1 860.0	250.0	—	380.0	—	430.0	—	—	14 420.8

Nettobeanspruchung des Marktes³ / Net borrowing in the market³

2001	3 421.8	-1 632.9	-96.1	4 133.7	-170.0	—	-1 205.0	-42.7	-200.0	-2 152.1	2 056.7
2002	13 758.3	1 941.3	-1 496.5	893.7	—	—	-1 100.0	848.0	—	-31.7	14 813.0
2003	16 790.3	3 525.8	-2 881.3	-1 782.9	—	—	-850.0	101.7	—	-798.2	14 105.3
2004	7 178.5	-523.2	2 911.1	-547.9	—	—	-500.0	1 060.0	—	-1 200.0	8 378.5
2005	9 943.5	-329.4	6 774.5	-1 172.5	51.8	—	-709.1	2 182.3	—	-900.0	15 841.2
2006	13 171.6	329.0	7 129.1	2 428.1	—	402.2	14.2	1 001.9	252.5	-300.0	24 428.6
2007	15 888.1	225.8	4 949.3	-385.8	—	675.2	137.1	-170.0	402.0	—	21 721.7
2008	7 699.1	-143.2	3 352.1	553.9	201.2	-100.0	-160.0	1 490.4	1 053.5	-300.0	13 647.0
2009	24 356.2	-1 340.0	437.4	-604.2	350.8	-225.0	-115.0	349.4	501.8	2 037.6	25 749.0
2010
2008 I	-979.4	649.1	1 625.9	-200.0	—	—	-160.0	820.2	—	—	1 755.7
2008 II	3 230.0	1 316.8	301.3	702.2	—	-100.0	—	542.9	1 053.5	-300.0	6 746.6
2008 III	2 746.6	—	1 059.3	51.7	201.2	—	—	576.5	—	—	4 635.3
2008 IV	2 701.9	-2 109.1	365.7	—	—	—	—	-449.3	—	—	509.3
2009 I	10 085.5	-821.7	8 298.1	-1 173.3	—	-225.0	-115.0	-146.4	—	453.3	16 355.5
2009 II	7 576.4	703.3	109.3	—	—	—	—	-390.0	—	1 584.3	9 583.3
2009 III	6 968.0	-930.0	-7 000.0	-232.2	—	—	—	-125.0	—	—	-1 319.2
2009 IV	-273.7	-291.6	-970.0	801.4	350.8	—	—	1 010.7	501.8	—	1 129.5
2010 I	-361.5	-246.2	-1 106.4	-250.0	153.2	-380.0	303.2	1 152.7	—	203.1	-531.9

¹ Weltbankgruppe (IBRD, IDA, IFC, MIGA), Interamerikanische Entwicklungsbank (IDB), Afrikanische Entwicklungsbank (AfDB), Asiatische Entwicklungsbank (AsDB), Europäische Bank für Wiederaufbau und Entwicklung (EBRD).

World Bank Group (IBRD, IDA, IFC, MIGA), Inter-American Development Bank (IDB), African Development Bank (AfDB), Asian Development Bank (AsDB), European Bank for Reconstruction and Development (EBRD).

² Nach Liberierungsdatum.
By first settlement date.

³ Emissionen abzüglich Rückzahlungen.
Issues less redemptions.

F4 Kapitalbewegungen in Aktien inländischer Unternehmen¹ Capital movements in the shares of domestic companies¹

Nach Art der Transaktion² / By type of transaction²

In Milliarden Franken / In CHF billions

Jahr Monat	Börsenkapitalisierung am Ende der Vorperiode	Erhöhung der Börsenkapitalisierung Increase in total market value of listed shares			Verminderung der Börsenkapitalisierung Reduction in total market value of listed shares					Kursveränderungen	Börsenkapitalisierung am Ende der Periode (1 + 4 + 9 + 10)
		Neukotierungen	Aktienkapitalerhöhungen	Total (2 + 3)	Dekotierungen	Aktienkapitalherabsetzungen	Nennwertrückzahlungen	Dividendenzahlungen	Total (5 bis 8) (5 to 8)		
Year Month	Total market value of listed shares, end of previous period	New listings	Share capital increases		Delistings	Share capital decreases	Par value redemptions	Dividend payments		Price changes	Total market value of listed shares, end of period (1 + 4 + 9 + 10)
	1	2	3	4	5	6	7	8	9	10	11
2000	1 109.5	123.8	40.0	163.8	-79.1	-17.3	-0.2	—	-96.6	107.3	1 283.9
2001	1 283.9	47.6	14.7	62.3	-12.1	-4.1	-3.9	—	-20.1	-287.1	1 039.1
2002	1 039.1	12.9	13.6	26.5	-10.4	-11.1	-6.1	—	-27.7	-273.9	764.0
2003	764.0	8.6	19.3	27.9	-22.6	-13.4	-1.2	-13.5	-50.7	157.8	899.0
2004	899.0	2.2	8.5	10.7	-12.5	-8.0	-1.3	-14.9	-36.7	66.0	939.1
2005	939.1	15.2	10.7	25.9	-10.6	-11.7	-1.7	-18.6	-42.7	314.8	1 237.1
2006	1 237.1	13.6	15.5	29.1	-14.6	-8.0	-3.2	-23.0	-48.7	262.6	1 480.1
2007	1 480.1	20.1	10.1	30.2	-34.1	-13.0	-2.0	-29.6	-78.7	11.4	1 443.0
2008	1 443.0	13.5	24.8	38.3	-38.7	-9.1	-3.4	-29.5	-80.6	-482.5	918.2
2009	918.2	5.2	24.9	30.1	-7.1	-11.4	-1.9	-24.5	-44.9	197.3	1 100.6
2009 04	827.4	0.4	0.8	1.2	-0.2	—	0.0	-10.5	-10.7	69.3	887.2
2009 05	887.2	0.4	0.8	1.2	-0.1	-0.1	—	-2.7	-2.9	25.7	911.2
2009 06	911.2	0.2	0.4	0.6	-3.7	—	-0.2	-0.3	-4.1	8.5	916.2
2009 07	916.2	—	6.7	6.7	-0.6	-0.6	-1.6	0.0	-2.9	83.9	1 004.0
2009 08	1 004.0	0.8	0.0	0.8	-0.1	—	0.0	-0.1	-0.2	44.2	1 048.8
2009 09	1 048.8	—	9.1	9.1	—	-10.3	0.0	-0.2	-10.4	25.8	1 073.3
2009 10	1 073.3	2.8	1.7	4.5	-1.0	0.0	—	0.0	-1.1	-18.3	1 058.5
2009 11	1 058.5	—	0.2	0.2	0.0	—	—	-0.1	-0.1	-2.3	1 056.3
2009 12	1 056.3	0.2	0.0	0.2	-0.2	0.0	—	0.0	-0.3	44.4	1 100.6
2010 01	1 100.6	—	0.5	0.5	-0.8	—	—	0.0	-0.9	-7.9	1 092.3
2010 02	1 092.3	—	—	—	-0.1	0.0	-0.1	-0.1	-0.3	30.8	1 122.8
2010 03	1 122.8	—	5.9	5.9	—	-0.3	—	-12.0	-12.3	47.4	1 163.9
2010 04	1 163.9	33.2	0.7	33.9	-0.4	—	—	-12.0	-12.4	-26.5	1 158.9

¹ Enthalten sind die SIX kotierten Aktien von schweizerischen und liechtensteinischen Unternehmen. Ohne Berücksichtigung des Free Float.
Includes shares of Swiss and Liechtenstein companies listed on the Swiss stock exchange SIX, but not taking the free float into account.

² Nach Liberierungsdatum.
By first settlement date.

F5 Kapitalisierung an der Schweizer Börse Capitalisation on the Swiss stock exchange

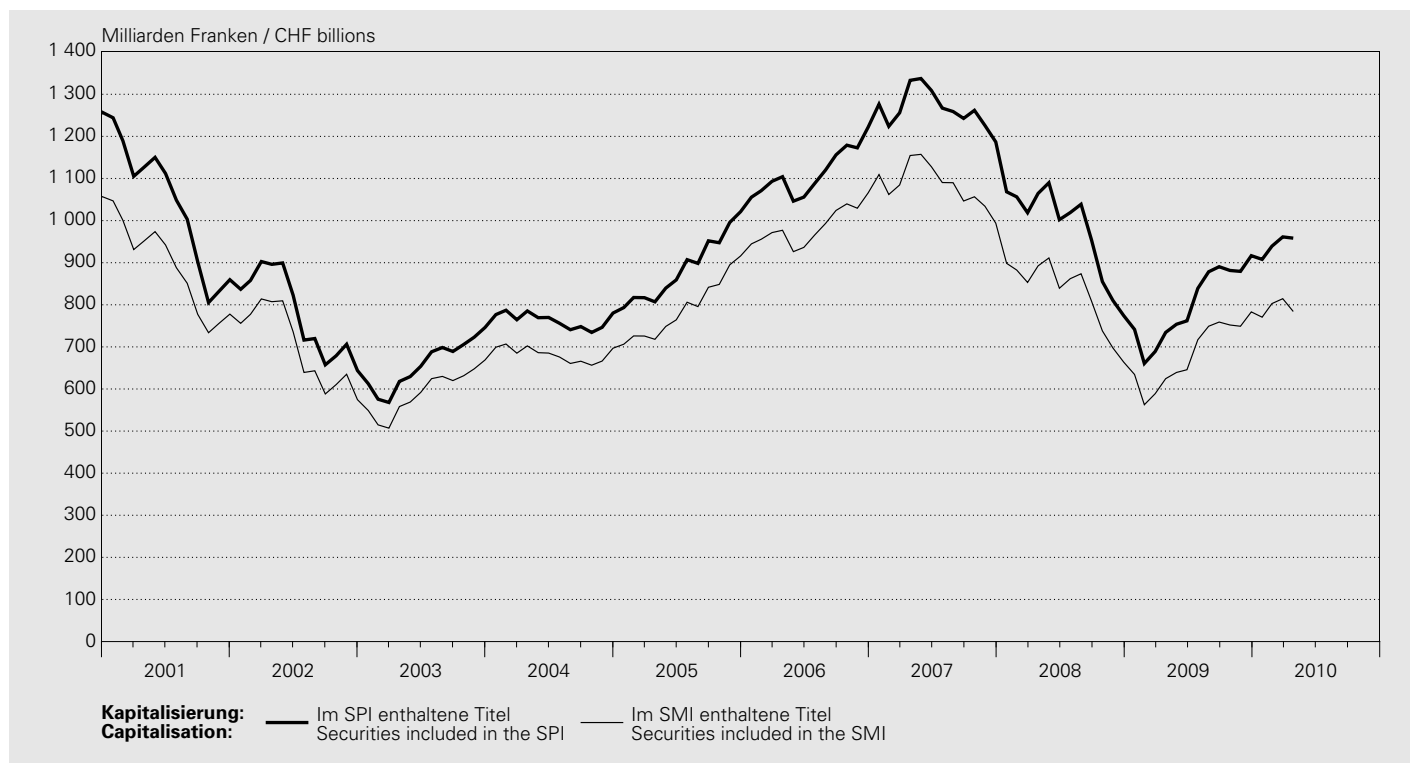

SIX Swiss Exchange AG / SIX Swiss Exchange Ltd

In Milliarden Franken / In CHF billions

Jahresende Monatsende	Swiss Bond Index (SBI) ¹			Swiss Market Index (SMI) ²	Swiss Performance Index (SPI) ²			Swiss All Shares
	Inland	Ausland	Total		Namenaktien	Inhaberaktien und PS	Total	
End of year End of month	Domestic	Foreign			Registered shares	Bearer shares and participation certificates		
	1	2	3	4	5	6	7	8
2000	.	.	.	1 056.9	968.7	288.6	1 257.3	.
2001	.	.	.	777.8	710.0	149.6	859.6	.
2002	.	.	.	574.6	516.5	127.3	643.8	.
2003	.	.	.	668.9	607.5	138.7	746.1	.
2004	206.3	96.2	302.5	696.8	629.2	151.1	780.3	.
2005	203.2	98.9	302.1	916.0	808.6	212.6	1 021.1	1 037.3
2006	201.5	110.9	312.5	1 065.9	975.7	246.4	1 222.0	1 239.8
2007	191.5	117.4	308.9	993.8	958.6	228.3	1 186.8	1 203.5
2008	208.7	204.4	413.1	663.8	626.7	147.5	774.2	784.6
2009	214.9	242.4	457.3	783.1	744.0	172.6	916.6	927.5
2009 04	211.2	220.1	431.4	624.5	599.4	135.0	734.3	745.2
2009 05	212.1	226.8	438.9	639.3	615.1	138.7	753.8	764.6
2009 06	210.7	231.5	442.2	645.8	621.4	140.4	761.9	772.5
2009 07	215.3	238.0	453.2	717.0	679.9	159.1	839.0	850.6
2009 08	208.2	242.8	451.0	749.1	716.1	162.3	878.4	890.2
2009 09	207.7	246.5	454.3	759.0	726.9	163.5	890.4	901.3
2009 10	211.5	245.4	456.9	752.0	721.4	160.2	881.5	892.1
2009 11	213.9	246.6	460.6	749.0	716.5	162.8	879.4	889.7
2009 12	214.9	242.4	457.3	783.1	744.0	172.6	916.6	927.5
2010 01	215.9	246.8	462.7	770.5	731.5	176.3	907.9	918.7
2010 02	215.1	243.5	458.6	802.9	761.8	177.4	939.2	950.1
2010 03	217.0	247.0	464.1	814.5	784.0	177.2	961.3	971.7
2010 04	220.8	250.8	471.5	784.1	782.5	175.8	958.3	968.7

¹ Ab Januar 2007 erweiterter Index mit Bonitätsstufen AAA–BBB.

As of January 2007, expanded index with credit ratings AAA–BBB.

² Enthalten sind die Aktien von schweizerischen und liechtensteinischen Unternehmen. Ab 2001 Free Float adjustiert.

Includes shares of Swiss and Liechtenstein companies. As of 2001, free-float adjusted values.

F6 Wertschriftenumsätze an der Schweizer Börse¹ Securities turnover on the Swiss stock exchange¹

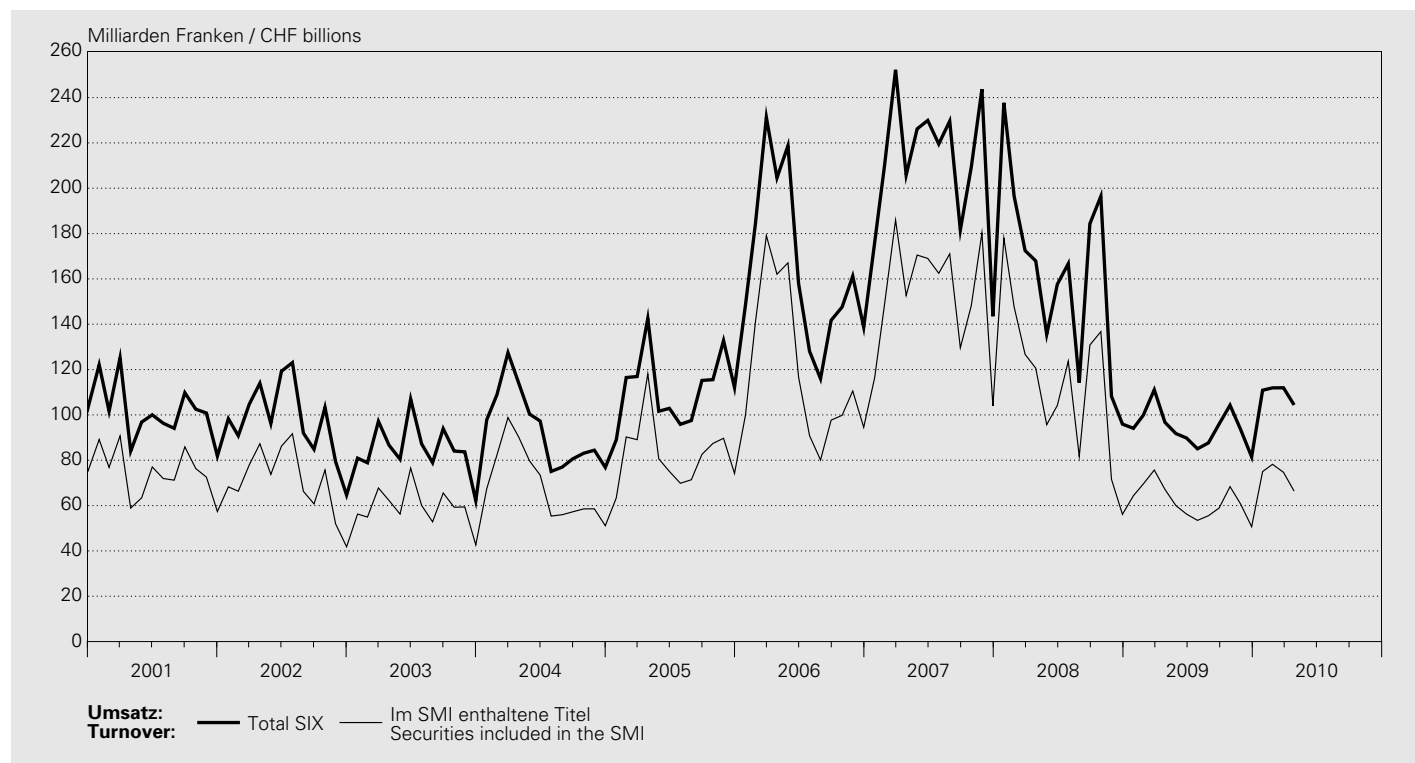

SIX Swiss Exchange AG / SIX Swiss Exchange Ltd

In Millionen Franken / In CHF millions

Jahr Monat Year Month	Aktien Shares			Obligationen Bonds			Anlage- fonds ² Investment funds ²	Strukturierte Produkte und Optionen Structured products and options	Total (3 + 6 + 7 + 8)	Im SMI ³ enthaltene Titel Securities included in the SMI ³
	Inländische Titel Domestic securities	Aus- ländische Titel Foreign securities	Total	Inländische Titel Domestic securities	Aus- ländische Titel Foreign securities	Total				
	1	2	3	4	5	6	7	8	9	10
2000	1 028 970	47 698	1 076 668	94 260	61 621	155 880	2 780	71 153	1 306 482	871 006
2001	968 058	24 697	992 755	115 194	68 235	183 428	3 380	35 544	1 215 106	891 273
2002	904 477	15 070	919 546	134 604	86 091	220 695	6 944	23 266	1 170 451	847 786
2003	768 793	11 456	780 248	124 590	90 334	214 924	8 146	17 666	1 020 984	713 650
2004	902 857	12 588	915 445	103 110	76 435	179 545	9 042	19 073	1 123 105	828 833
2005	1 092 398	32 496	1 124 894	79 780	94 634	174 414	13 109	26 038	1 338 454	991 565
2006	1 606 871	126 955	1 733 826	75 119	99 322	174 441	22 204	48 079	1 978 550	1 439 163
2007	2 125 230	122 550	2 247 780	74 068	98 003	172 071	32 455	75 390	2 527 695	1 839 114
2008	1 619 109	9 621	1 628 730	111 453	89 559	201 012	43 426	60 375	1 933 544	1 373 383
2009	864 233	3 045	867 278	86 661	84 791	171 452	55 430	37 094	1 131 254	740 486
2009 04	77 292	186	77 478	6 162	5 682	11 844	4 459	2 956	96 737	67 154
2009 05	70 584	231	70 816	7 731	6 378	14 108	4 077	2 753	91 753	59 986
2009 06	66 544	262	66 806	7 262	8 586	15 848	4 302	2 854	89 810	56 247
2009 07	62 336	207	62 544	6 915	8 132	15 047	4 593	2 857	85 040	53 472
2009 08	65 396	327	65 723	6 577	8 099	14 676	3 974	3 286	87 659	55 519
2009 09	72 911	374	73 285	7 048	7 132	14 180	4 927	3 556	95 949	58 897
2009 10	81 448	341	81 789	5 312	6 829	12 141	6 507	3 844	104 281	68 344
2009 11	71 816	303	72 119	5 416	7 116	12 532	5 358	3 502	93 510	60 634
2009 12	60 194	204	60 398	5 646	6 331	11 977	6 453	2 652	81 480	50 676
2010 01	87 634	367	88 002	6 182	7 458	13 640	6 009	3 241	110 892	75 000
2010 02	88 714	300	89 014	6 478	7 092	13 570	6 127	3 208	111 919	78 207
2010 03	88 495	307	88 803	5 720	7 629	13 349	6 270	3 535	111 956	74 671
2010 04	82 697	316	83 013	4 768	7 071	11 839	5 839	3 687	104 377	66 368

¹ Ab November 2005 inklusive Fremdwährungen.
As of November 2005, including foreign currencies.

² Inklusive ETF (Exchange Traded Funds).
Including ETF (Exchange Traded Funds).

³ Swiss Market Index.

F7 Schweizerische Aktienindizes Swiss stock indices

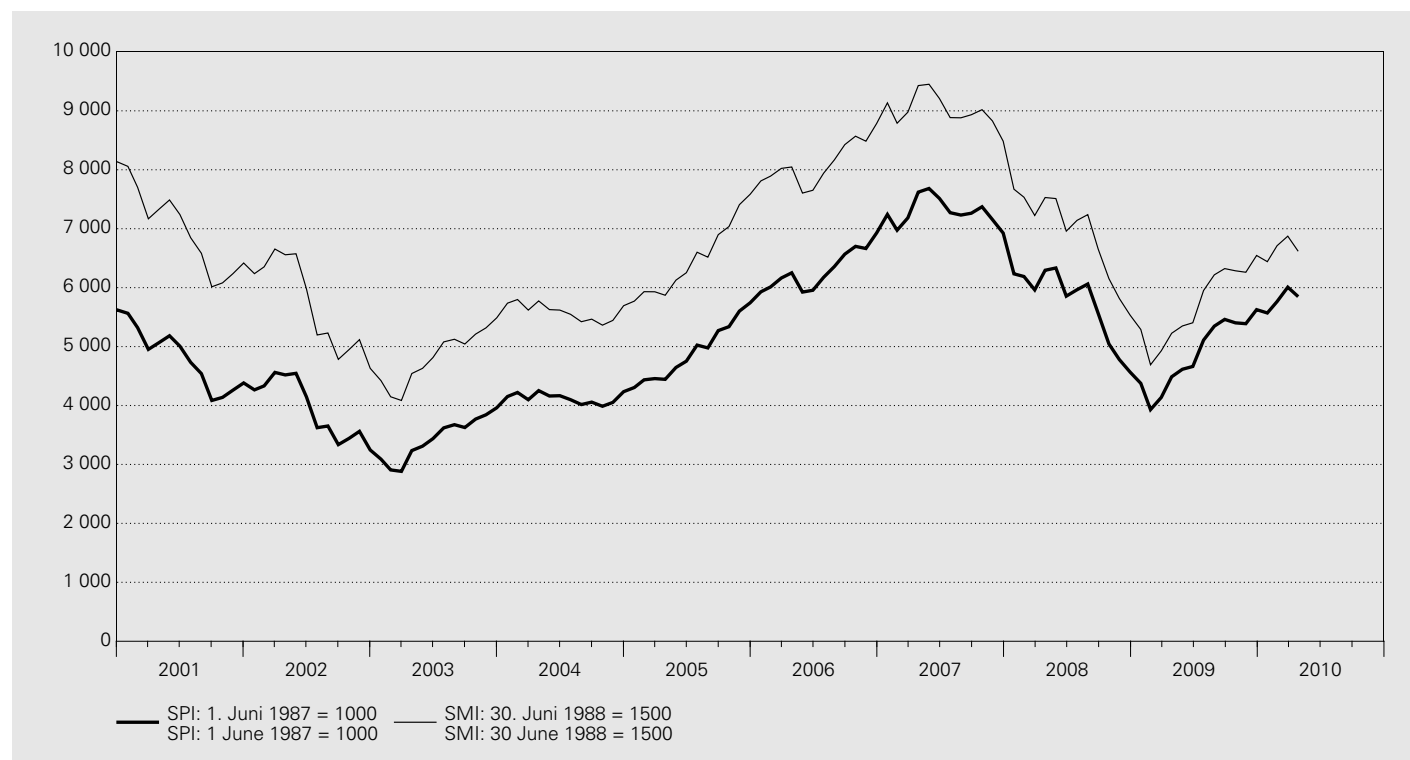

SIX Swiss Exchange AG / SIX Swiss Exchange Ltd

Jahresende Monatsende Tagesende	SPI Swiss Performance Index								SMI Swiss Market Index (ohne Dividenden- Reinve- stition) ³
	Gesamtindex (mit Dividenden- Reinve- stition) ¹	Banken ²	Finanzdienst- leistungen ²	Versiche- rungen ²	Nahrungs- mittel und Getränke ²	Gesundheits- wesen ²	Namenaktien ¹	Inhaberaktien und PS ¹	SMI Swiss Market Index (non-dividend- adjusted) ³
End of year End of month End of day	Total index (dividend- adjusted) ¹	Banks ²	Financial services ²	Insurance ²	Food and beverages ²	Health care ²	Registered shares ¹	Bearer shares and participation certificates ¹	SMI Swiss Market Index (non-dividend- adjusted) ³
	1	2	3	4	5	6	7	8	9
2000	5 621.1	1 297.9	1 070.9	1 175.7	1 305.9	1 118.0	7 517.9	4 513.9	8 135.4
2001	4 382.9	1 183.7	765.6	939.9	1 239.3	868.1	5 981.8	3 271.2	6 417.8
2002	3 245.5	955.5	359.6	478.8	1 044.5	725.2	4 364.9	2 583.4	4 630.8
2003	3 961.6	1 209.9	510.3	490.7	1 135.4	877.1	5 276.7	3 313.9	5 487.8
2004	4 234.6	1 354.7	622.9	484.7	1 132.1	920.6	5 593.6	3 668.7	5 693.2
2005	5 742.4	1 872.9	775.8	668.4	1 532.3	1 235.6	7 412.9	5 464.7	7 583.9
2006	6 929.2	2 340.9	1 057.4	802.6	1 745.0	1 347.2	8 995.6	6 452.3	8 785.7
2007	6 925.4	1 835.8	1 236.9	757.6	2 151.8	1 228.3	9 058.6	6 255.2	8 484.5
2008	4 567.6	740.5	633.0	493.9	1 719.4	1 038.3	5 845.1	4 521.4	5 534.5
2009	5 626.4	990.6	822.4	535.9	2 141.7	1 159.9	7 211.4	5 518.7	6 545.9
2009 04	4 487.5	913.6	657.3	435.0	1 606.5	931.3	5 781.9	4 302.2	5 225.9
2009 05	4 615.2	946.6	728.3	438.1	1 663.4	927.7	5 944.3	4 431.3	5 349.7
2009 06	4 662.6	900.7	708.1	432.5	1 757.8	950.0	6 005.4	4 477.1	5 404.0
2009 07	5 109.4	971.9	801.5	479.3	1 887.5	1 061.5	6 532.9	5 064.3	5 950.7
2009 08	5 346.2	1 107.3	846.9	542.8	1 890.5	1 068.8	6 875.0	5 168.7	6 217.1
2009 09	5 461.3	1 128.3	851.6	557.2	1 907.9	1 099.7	7 043.4	5 212.8	6 323.2
2009 10	5 402.6	1 061.5	831.2	523.4	2 045.6	1 095.1	6 983.3	5 105.3	6 285.8
2009 11	5 388.4	983.7	786.6	512.1	2 035.5	1 118.4	6 935.1	5 190.0	6 261.0
2009 12	5 626.4	990.6	822.4	535.9	2 141.7	1 159.9	7 211.4	5 518.7	6 545.9
2010 01	5 570.2	897.7	816.8	529.1	2 159.8	1 171.5	7 086.3	5 638.7	6 440.7
2010 02	5 763.3	930.4	807.2	577.7	2 274.4	1 198.7	7 380.5	5 673.7	6 711.0
2010 03	6 007.8	1 057.1	878.7	606.1	2 310.7	1 183.7	7 726.2	5 804.3	6 873.4
2010 04	5 847.4	1 012.9	861.3	571.5	2 325.9	1 156.3	7 482.4	5 775.7	6 616.8

SIX Swiss Exchange AG / SIX Swiss Exchange Ltd

Jahresende Monatsende Tagesende	SPI Swiss Performance Index								SMI Swiss Market Index (ohne Dividenden- Reinve- stition) ³
	Gesamtindex (mit Dividenden- Reinve- stition) ¹	Banken ²	Finanzdienst- leistungen ²	Versiche- rungen ²	Nahrungs- mittel und Getränke ²	Gesundheits- wesen ²	Namenaktien ¹	Inhaberaktien und PS ¹	
	Total index (dividend- adjusted) ¹	Banks ²	Financial services ²	Insurance ²	Food and beverages ²	Health care ²	Registered shares ¹	Bearer shares and participation certificates ¹	SMI Swiss Market Index (non-dividend- adjusted) ³
End of year End of month End of day	1	2	3	4	5	6	7	8	9
2010 03 31	6 007.8	1 057.1	878.7	606.1	2 310.7	1 183.7	7 726.2	5 804.3	6 873.4
2010 04 01	6 041.2	1 078.6	882.6	614.8	2 301.6	1 181.1	7 772.4	5 825.6	6 888.9
2010 04 02
2010 04 03
2010 04 04
2010 04 05
2010 04 06	6 046.9	1 087.0	885.2	621.1	2 292.4	1 168.1	7 793.9	5 784.1	6 886.2
2010 04 07	6 012.5	1 071.6	883.8	622.6	2 285.3	1 167.0	7 743.4	5 771.8	6 843.5
2010 04 08	5 969.3	1 047.5	884.3	611.2	2 264.0	1 174.6	7 662.0	5 815.9	6 791.0
2010 04 09	6 056.9	1 073.3	887.3	617.5	2 276.4	1 192.7	7 770.6	5 913.5	6 889.0
2010 04 10
2010 04 11
2010 04 12	6 074.6	1 087.9	885.8	626.5	2 281.3	1 189.3	7 801.8	5 903.1	6 911.0
2010 04 13	6 055.1	1 083.7	890.9	622.9	2 274.2	1 187.7	7 774.6	5 890.7	6 885.9
2010 04 14	6 083.4	1 104.3	890.4	622.6	2 287.8	1 185.1	7 823.2	5 877.9	6 916.6
2010 04 15	6 124.2	1 110.7	888.7	621.7	2 288.3	1 203.1	7 851.7	5 996.7	6 967.6
2010 04 16	6 064.9	1 086.8	885.1	616.8	2 271.8	1 193.6	7 782.0	5 917.6	6 893.7
2010 04 17
2010 04 18
2010 04 19	6 023.5	1 074.0	872.7	605.5	2 262.1	1 192.3	7 720.7	5 904.2	6 803.7
2010 04 20	6 056.0	1 071.0	875.2	605.0	2 292.7	1 197.1	7 768.6	5 915.7	6 841.9
2010 04 21	6 036.8	1 059.2	878.6	600.8	2 292.1	1 194.6	7 740.1	5 910.2	6 814.7
2010 04 22	5 964.9	1 031.0	870.8	594.9	2 325.3	1 178.6	7 646.2	5 845.8	6 720.1
2010 04 23	6 005.6	1 037.4	877.3	595.2	2 347.7	1 178.7	7 698.0	5 886.8	6 768.0
2010 04 24
2010 04 25
2010 04 26	6 035.0	1 051.8	875.7	599.1	2 361.1	1 177.7	7 744.0	5 886.9	6 803.7
2010 04 27	5 913.9	1 020.8	862.8	582.4	2 335.3	1 162.2	7 583.1	5 788.1	6 667.5
2010 04 28	5 828.6	1 008.9	844.9	570.8	2 284.2	1 154.6	7 468.3	5 722.6	6 576.4
2010 04 29	5 896.9	1 026.3	854.5	581.6	2 324.3	1 163.3	7 553.7	5 797.0	6 665.8
2010 04 30	5 847.4	1 012.9	861.3	571.5	2 325.9	1 156.3	7 482.4	5 775.7	6 616.8
2010 05 01
2010 05 02
2010 05 03	5 830.7	1 025.7	857.7	567.9	2 317.9	1 145.1	7 472.0	5 721.6	6 607.7
2010 05 04	5 748.8	984.8	839.8	558.1	2 307.6	1 139.5	7 366.2	5 643.8	6 488.4
2010 05 05	5 712.8	977.7	824.4	550.0	2 291.6	1 135.9	7 319.1	5 611.8	6 448.5
2010 05 06	5 652.9	942.8	812.7	548.5	2 275.0	1 133.3	7 226.4	5 607.9	6 387.5
2010 05 07	5 487.2	928.3	792.8	532.1	2 208.3	1 096.4	7 009.3	5 461.8	6 205.6
2010 05 08
2010 05 09
2010 05 10	5 720.3	1 001.8	820.4	573.1	2 266.0	1 126.9	7 325.8	5 629.6	6 482.0
2010 05 11	5 742.9	997.8	823.0	575.3	2 315.0	1 125.5	7 353.4	5 656.1	6 509.0
2010 05 12	5 807.9	1 011.8	839.7	580.9	2 337.8	1 127.9	7 444.3	5 694.4	6 575.1
2010 05 13
2010 05 14	5 680.6	973.6	817.9	563.7	2 298.4	1 112.7	7 267.5	5 615.5	6 428.7
2010 05 15

¹ 1. Juni 1987 = 1000.
1 June 1987 = 1000.

² 1. Januar 2000 = 1000.
1 January 2000 = 1000.

³ 30. Juni 1988 = 1500.
30 June 1988 = 1500.

F8 Ausländische Aktienindizes Foreign stock indices

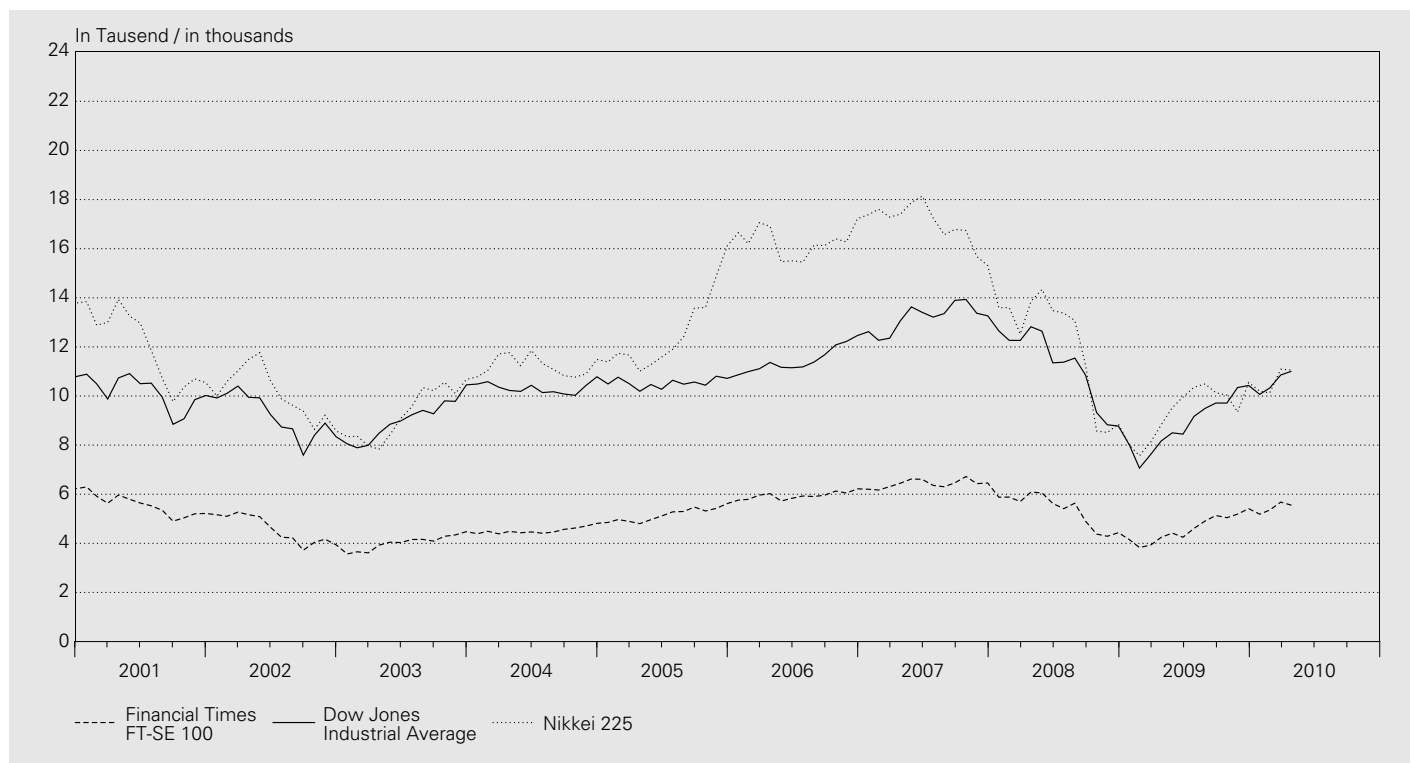

Jahresende Monatsende	Europa Europe			USA US			Japan
	STOXX TMI ¹ EUR	STOXX 50 EUR	Financial Times FT-SE 100	Dow Jones Industrial Average	Nasdaq Composite	Standard & Poor's 500	Nikkei 225
End of year End of month							
	1	2	3	4	5	6	7
2000	343	4 557	6 222	10 787	2 471	1 320	13 786
2001	285	3 707	5 217	10 022	1 950	1 148	10 543
2002	193	2 408	3 940	8 342	1 336	880	8 579
2003	221	2 660	4 477	10 454	2 003	1 112	10 677
2004	243	2 775	4 814	10 783	2 175	1 212	11 489
2005	300	3 349	5 619	10 718	2 205	1 248	16 111
2006	355	3 697	6 221	12 463	2 415	1 418	17 226
2007	353	3 684	6 457	13 265	2 652	1 468	15 308
2008	191	2 084	4 434	8 776	1 577	903	8 860
2009	246	2 585	5 413	10 428	2 269	1 115	10 546
2009 04	194	2 027	4 244	8 168	1 717	873	8 828
2009 05	202	2 125	4 418	8 500	1 774	919	9 523
2009 06	200	2 098	4 249	8 447	1 835	919	9 958
2009 07	218	2 291	4 608	9 172	1 979	987	10 357
2009 08	229	2 402	4 909	9 496	2 009	1 021	10 493
2009 09	236	2 454	5 134	9 712	2 122	1 057	10 133
2009 10	230	2 410	5 045	9 713	2 045	1 036	10 035
2009 11	232	2 432	5 191	10 345	2 145	1 096	9 346
2009 12	246	2 585	5 413	10 428	2 269	1 115	10 546
2010 01	240	2 479	5 189	10 067	2 147	1 074	10 198
2010 02	239	2 470	5 355	10 325	2 238	1 104	10 126
2010 03	256	2 629	5 680	10 857	2 398	1 169	11 090
2010 04	253	2 541	5 553	11 009	2 461	1 187	11 057

¹ Total Market Index.

G1 Devisenkurse

Foreign exchange rates

Interbankhandel (Ankauf 11 Uhr) / Interbank market (purchase price at 11 a.m.)

Jahresmittel Monatsmittel Tageswerte	Euro ECU ¹ EUR 1.–	Deutsch- land DEM 100.–	Frankreich FRF 100.–	Italien ITL 100.–	Österreich ATS 100.–	Niederlande NLG 100.–	Belgien BEF 100.–	Vereinigtes Königreich GBP 1.–	USA USD 1.–	Japan JPY 100.–	SZR ² XDR 1.–
Annual average Monthly average Daily data	Euro ECU ¹ EUR 1	Germany DEM 100	France FRF 100	Italy ITL 100	Austria ATS 100	Netherlands NLG 100	Belgium BEF 100	United Kingdom GBP 1	United States USD 1	Japan JPY 100	SDR ² XDR 1
	1	2	3	4	5	6	7	8	9	10	11
2000	1.5578	79.65	23.75	0.0805	11.3209	70.69	3.8617	2.5556	1.6886	1.5676	2.2272
2001	1.5103	77.22	23.02	0.0780	10.9761	68.54	3.7440	2.4275	1.6866	1.3892	2.1478
2002	1.4670	2.3329	1.5556	1.2423	2.0136
2003	1.5210	2.1974	1.3453	1.1620	1.8855
2004	1.5437	2.2746	1.2419	1.1483	1.8410
2005	1.5481	2.2634	1.2458	1.1309	1.8392
2006	1.5729	2.3068	1.2530	1.0773	1.8444
2007	1.6427	2.4011	1.1999	1.0191	1.8372
2008	1.5867	1.9971	1.0830	1.0518	1.7084
2009	1.5101	1.6956	1.0852	1.1610	1.6724
2009 04	1.5151	1.6873	1.1482	1.1633	1.7136
2009 05	1.5118	1.7077	1.1086	1.1455	1.6865
2009 06	1.5145	1.7693	1.0810	1.1188	1.6706
2009 07	1.5202	1.7649	1.0796	1.1426	1.6747
2009 08	1.5240	1.7675	1.0689	1.1262	1.6672
2009 09	1.5148	1.6987	1.0406	1.1385	1.6411
2009 10	1.5140	1.6530	1.0216	1.1321	1.6239
2009 11	1.5104	1.6807	1.0123	1.1362	1.6202
2009 12	1.5025	1.6694	1.0283	1.1463	1.6275
2010 01	1.4767	1.6728	1.0337	1.1327	1.6193
2010 02	1.4673	1.6748	1.0715	1.1870	1.6484
2010 03	1.4484	1.6053	1.0668	1.1778	1.6300
2010 04	1.4339	1.6390	1.0684	1.1438	1.6223
2010 03 31	1.4308	1.6078	1.0646	1.1413	1.6096
2010 04 01	1.4211	1.6031	1.0523	1.1251	1.5992
2010 04 02
2010 04 03
2010 04 04
2010 04 05
2010 04 06	1.4320	1.6202	1.0672	1.1373	1.6181
2010 04 07	1.4322	1.6314	1.0696	1.1382	1.6225
2010 04 08	1.4326	1.6348	1.0777	1.1574	1.6283
2010 04 09	1.4340	1.6427	1.0691	1.1427	1.6237
2010 04 10
2010 04 11
2010 04 12	1.4438	1.6386	1.0606	1.1355	1.6166
2010 04 13	1.4387	1.6284	1.0587	1.1352	1.6136
2010 04 14	1.4362	1.6228	1.0529	1.1251	1.6101
2010 04 15	1.4338	1.6334	1.0562	1.1346	1.6161
2010 04 16	1.4332	1.6327	1.0580	1.1414	1.6159
2010 04 17
2010 04 18
2010 04 19	1.4340	1.6244	1.0652	1.1593	1.6235
2010 04 20	1.4337	1.6381	1.0634	1.1452	1.6164
2010 04 21	1.4336	1.6446	1.0667	1.1442	1.6241
2010 04 22	1.4326	1.6479	1.0684	1.1470	1.6281
2010 04 23	1.4331	1.6573	1.0797	1.1561	1.6313
2010 04 24
2010 04 25
2010 04 26	1.4345	1.6626	1.0763	1.1439	1.6293
2010 04 27	1.4363	1.6560	1.0754	1.1459	1.6318
2010 04 28	1.4325	1.6517	1.0872	1.1627	1.6362
2010 04 29	1.4343	1.6518	1.0850	1.1539	1.6334
2010 04 30	1.4348	1.6574	1.0793	1.1455	1.6282
2010 05 01
2010 05 02
2010 05 03	1.4326	1.6496	1.0820	1.1508	1.6296
2010 05 04	1.4325	1.6541	1.0892	1.1491	1.6396
2010 05 05	1.4325	1.6734	1.1063	1.1697	1.6539
2010 05 06	1.4325	1.6823	1.1195	1.1954	1.6553
2010 05 07	1.4152	1.6327	1.1098	1.2028	1.6463
2010 05 08
2010 05 09
2010 05 10	1.4305	1.6364	1.0943	1.1718	1.6428
2010 05 11	1.4112	1.6482	1.1085	1.1972	1.6494
2010 05 12	1.4102	1.6657	1.1086	1.1926	1.6465
2010 05 13
2010 05 14	1.4014	1.6310	1.1203	1.2098	1.6560
2010 05 15

¹ ECU-Berechnungsgrundlage siehe *Quartalsheft* SNB 2/1988, S. 157–171.

For the calculation of the ECU, cf. the SNB's *Quarterly Bulletin* 2/1988, pp. 157–171.

² Mittelkurs. Der in Schweizer Franken ausgedrückte Gegenwert eines Sonderziehungsrechtes (SZR) bestimmt sich nach dem Mittelkurs des US-Dollars auf dem Devisenmarkt von Zürich und dem vom Internationalen Währungsfonds errechneten Kurs des US-Dollars zu den SZR.

Average exchange rate. The countervalue in CHF of a Special Drawing Right (SDR) is determined by the average exchange rate of the USD on the Zurich foreign exchange market and the USD/SDR exchange rate calculated by the International Monetary Fund.

G2 Wechselkursindizes (exportgewichtet gegenüber 40 Handelspartnern) Exchange rate indices (export-weighted vis-à-vis 40 trading partners)

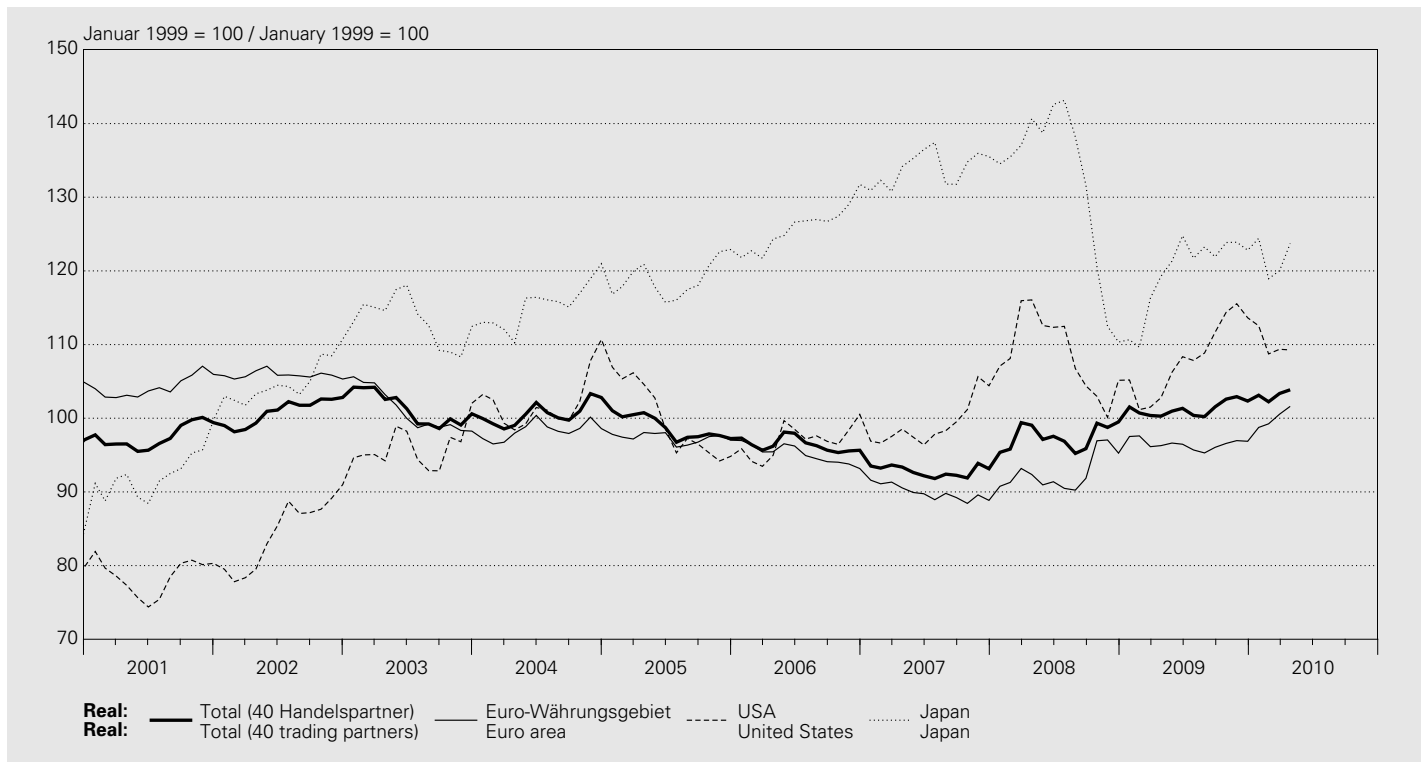

Januar 1999 = 100 / January 1999 = 100

Jahresmittel Monatsmittel	Total ¹		Europa Europe										Vereinigtes Königreich United Kingdom	
	real	nominal	Euro-Währungsgebiet ² Euro area ²		davon / of which Euro-Währungsgebiet ²		davon / of which Deutschland Germany		Frankreich France		Italien Italy		real	nominal
			real	nominal	real	nominal	real	nominal ³	real	nominal ³	real	nominal ³		
2000	95.0	96.0	100.4	102.4	102.5	103.1	103.2	.	102.8	.	101.8	.	89.7	89.3
2001	97.4	100.2	102.5	106.7	104.2	106.3	105.4	.	105.4	.	103.2	.	94.1	93.9
2002	100.8	105.6	104.0	110.8	105.9	109.4	107.6	.	107.2	.	104.3	.	97.4	97.8
2003	101.2	107.9	100.2	108.6	101.0	105.6	103.4	.	101.9	.	98.6	.	102.7	103.8
2004	100.6	108.7	97.4	107.2	98.3	104.0	101.0	.	99.0	.	95.8	.	98.7	100.3
2005	98.7	107.7	96.0	106.6	97.3	103.7	100.4	.	98.2	.	94.8	.	98.3	100.8
2006	96.4	106.3	93.5	105.0	95.1	102.1	98.3	.	96.1	.	92.4	.	95.3	98.9
2007	92.8	103.6	88.0	100.4	89.9	97.7	92.7	.	91.3	.	87.5	.	90.1	95.0
2008	97.3	109.6	91.6	105.2	92.6	101.2	95.8	.	94.2	.	89.8	.	107.1	114.3
2009	101.1	115.2	97.1	112.5	96.5	106.3	99.8	.	98.4	.	93.2	.	122.9	134.6
2009 04	100.3	113.9	97.2	112.3	96.3	105.9	99.7	.	98.2	.	93.1	.	124.4	135.2
2009 05	101.0	114.6	97.2	112.3	96.6	106.2	100.2	.	98.4	.	93.2	.	122.5	133.6
2009 06	101.3	115.0	96.8	111.9	96.5	106.0	99.9	.	98.3	.	93.2	.	118.1	129.0
2009 07	100.4	114.5	96.0	111.4	95.7	105.6	98.8	.	97.7	.	92.2	.	117.7	129.2
2009 08	100.2	114.4	95.4	110.9	95.3	105.3	98.5	.	97.1	.	91.8	.	117.1	129.0
2009 09	101.6	115.7	96.5	112.0	96.1	106.0	99.5	.	97.9	.	92.6	.	121.7	134.3
2009 10	102.6	116.3	97.3	112.3	96.6	106.0	100.0	.	98.5	.	93.1	.	125.7	138.0
2009 11	102.9	116.6	97.5	112.4	97.0	106.3	100.6	.	98.8	.	93.5	.	123.5	135.7
2009 12	102.3	116.6	97.4	113.1	96.9	106.9	100.0	.	98.8	.	93.6	.	123.4	136.7
2010 01	103.1	117.5	98.9	114.6	98.8	108.7	102.3	.	100.6	.	94.9	.	123.2	136.4
2010 02	102.2	116.8	99.1	115.1	99.2	109.4	102.7	.	100.8	.	95.7	.	122.7	136.2
2010 03	103.4	117.9	100.7	116.7	100.6	110.8	104.2	.	102.3	.	96.8	.	128.2	142.1
2010 04	103.9	118.5	101.4	117.6	101.6	112.0	105.3	.	103.4	.	97.8	.	125.7	139.4

¹ Gegenüber 40 Handelspartnern. Diese umfassen: Australien, Belgien, Brasilien, Bulgarien, China, Dänemark, Deutschland, Estland, Finnland, Frankreich, Griechenland, Hongkong, Indien, Irland, Italien, Japan, Kanada, Lettland, Litauen, Luxemburg, Mexiko, Niederlande, Österreich, Polen, Portugal, Rumänien, Russische Föderation, Saudi-Arabien, Schweden, Singapur, Slowakei, Slowenien, Spanien, Südkorea, Thailand, Tschechische Republik, Türkei, Ungarn, Vereinigte Staaten, Vereinigtes Königreich. Zum Konzept der Wechselkursindizes vgl. *Quartalsheft 3/2001* der SNB.

Vis-à-vis 40 trading partners. These comprise: Australia, Belgium, Brazil, Bulgaria, China, Denmark, Germany, Estonia, Finland, France, Greece, Hong Kong, India, Ireland, Italy, Japan, Canada, Latvia, Lithuania, Luxembourg, Mexico, Netherlands, Austria, Poland, Portugal, Romania, Federation of Russia, Saudi Arabia, Sweden, Singapore, Slovakia, Slovenia, Spain, South Korea, Thailand, Czech Republic, Turkey, Hungary, United States, United Kingdom. For the concept behind the exchange rate indices, cf. *SNB Quarterly Bulletin 3/2001*

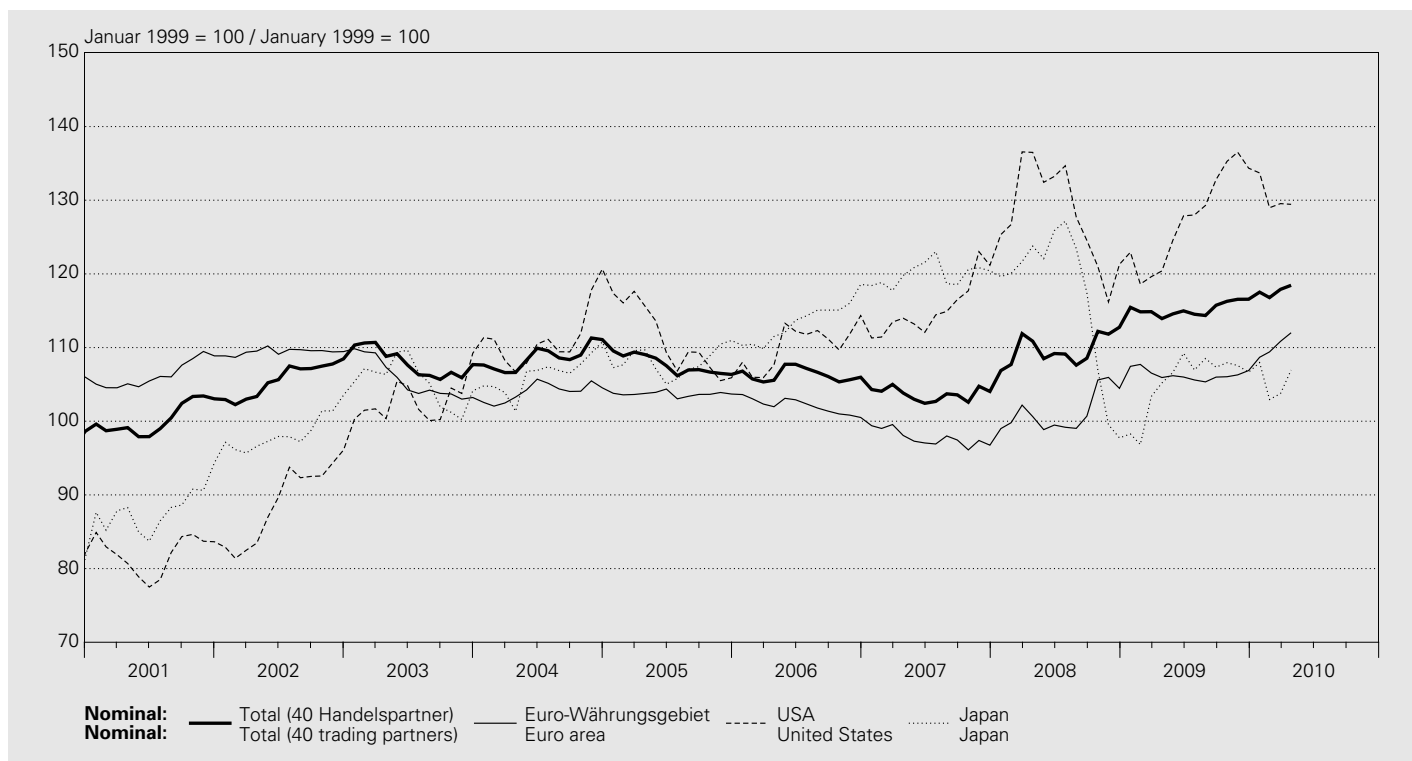

Jahresmittel Monatsmittel Annual average Monthly average	Nordamerika North America				Mittel- und Südamerika Central and South America		Asien Asia		Australien Australia							
			davon / of which						davon / of which							
	real	nominal	USA United States	USA United States	real	nominal	real	nominal	Japan	China	Japan	China	real	nominal	real	nominal
	15	16	17	18	19	20	21	22	23	24	25	26	27	28		
2000	79.8	81.7	79.9	81.9	83.1	90.5	83.7	81.0	80.5	78.0	82.5	82.0	86.3	89.0		
2001	78.7	82.1	78.5	81.9	91.2	102.1	90.4	86.7	92.4	88.0	83.2	82.0	93.8	99.9		
2002	84.6	89.1	84.3	88.8	106.4	124.3	100.3	94.6	104.9	98.4	92.2	89.0	94.7	103.2		
2003	95.4	102.1	96.0	102.8	123.5	160.9	112.0	105.4	113.2	105.2	105.2	103.0	89.4	99.5		
2004	100.9	109.8	102.1	111.2	124.7	172.4	117.2	110.4	115.4	106.4	111.8	111.5	84.4	95.4		
2005	98.0	108.8	99.6	111.0	103.6	151.9	117.1	109.6	118.9	108.1	113.9	110.0	80.1	91.9		
2006	95.0	107.5	97.0	110.3	93.9	142.5	116.9	109.6	125.8	113.4	111.8	106.5	78.7	92.4		
2007	96.7	111.5	99.1	115.2	89.4	140.7	118.8	112.2	133.9	119.9	108.6	106.1	72.7	86.7		
2008	106.1	123.9	108.5	127.7	92.9	151.3	122.8	118.0	131.1	116.2	111.5	107.4	78.2	95.1		
2009	105.9	124.1	107.9	127.3	100.5	172.3	119.5	115.7	119.8	105.3	114.9	105.3	81.9	101.9		
2009 04	101.4	118.1	102.8	120.4	101.8	173.6	116.8	112.6	119.3	105.2	110.7	99.6	86.1	106.5		
2009 05	104.4	121.6	106.2	124.6	100.8	171.8	119.2	114.6	121.3	106.6	114.5	102.9	83.1	103.0		
2009 06	106.2	124.5	108.4	127.9	100.3	171.0	122.4	117.3	124.8	109.2	118.3	105.8	81.1	100.6		
2009 07	105.7	124.6	107.8	128.0	98.8	169.9	120.5	116.6	121.7	107.0	117.7	105.9	80.2	100.5		
2009 08	106.5	125.5	108.9	129.3	96.0	165.0	122.0	117.8	123.3	108.5	119.0	106.9	78.0	97.7		
2009 09	109.3	128.8	111.7	132.8	99.0	170.5	123.1	119.1	121.9	107.3	122.2	109.8	77.5	97.3		
2009 10	111.7	130.9	114.4	135.3	97.9	167.9	124.3	119.9	123.9	107.9	125.2	111.8	75.2	94.1		
2009 11	112.9	132.2	115.5	136.5	97.8	168.2	124.9	120.3	123.9	107.6	126.6	112.8	75.1	93.7		
2009 12	111.0	130.1	113.6	134.4	95.5	165.4	123.0	118.8	122.8	106.7	124.3	111.1	75.2	94.0		
2010 01	109.8	129.3	112.6	133.7	94.6	165.6	122.6	118.6	124.4	108.0	123.5	110.5	73.7	92.4		
2010 02	106.2	124.9	108.7	129.0	93.2	164.2	118.3	114.3	118.9	103.0	119.4	106.6	73.4	91.8		
2010 03	106.6	125.1	109.4	129.5	90.6	160.0	118.7	114.5	120.0	103.8	120.0	107.1	71.8	89.6		
2010 04	106.3	124.6	109.3	129.4	88.6	156.5	119.6	115.1	123.7	107.0	119.9	107.0	70.6	88.2		

² Ohne Malta, Slowakei, Slowenien und Zypern. Bis Dezember 1998 ohne Finnland, Griechenland und Irland.
 Not including Malta, Slovakia, Slovenia and Cyprus. Until December 1998, not including Finland, Greece and Ireland.

³ Nominale Werte ab Januar 1999 siehe Euro-Währungsgebiet (Kolonne 6).
 For nominal figures as of January 1999, cf. euro area (column 6).

G3 Terminkurse des USD in CHF¹ Forward exchange rates of the USD in CHF¹

Interbankhandel (Ankauf 11.00 Uhr) / Interbank market (purchase price at 11 a.m.)

Jahresmittel Monatsmittel	USD 1.– 1 USD		USD 1.– 1 USD		Tag Date	USD 1.– 1 USD		USD 1.– 1 USD	
	3-Monats- Terminkurs 3-month forward rate	Abschlag (-) Aufschlag (+) Discount (-) Premium (+)	6-Monats- Terminkurs 6-month forward rate	Abschlag (-) Aufschlag (+) Discount (-) Premium (+)		3-Monats- Terminkurs 3-month forward rate	Abschlag (-) Aufschlag (+) Discount (-) Premium (+)	6-Monats- Terminkurs 6-month forward rate	Abschlag (-) Aufschlag (+) Discount (-) Premium (+)
	1	2	3	4		1	2	3	4
2000	1.6740	-0.0146	1.6604	-0.0282	2010 03 31	1.0638	-0.0008	1.0629	-0.0018
2001	1.6832	-0.0035	1.6795	-0.0072	2010 04 01	1.0515	-0.0008	1.0506	-0.0017
2002	1.5532	-0.0025	1.5506	-0.0050	2010 04 02
2003	1.3423	-0.0030	1.3395	-0.0058	2010 04 03
2004	1.2383	-0.0036	1.2343	-0.0075	2010 04 04
2005	1.2370	-0.0088	1.2276	-0.0182	2010 04 05
2006	1.2414	-0.0116	1.2305	-0.0225	2010 04 06	1.0663	-0.0009	1.0654	-0.0018
2007	1.1915	-0.0084	1.1843	-0.0156	2010 04 07	1.0687	-0.0010	1.0677	-0.0019
2008	1.0810	-0.0020	1.0796	-0.0034	2010 04 08	1.0767	-0.0010	1.0757	-0.0020
2009	1.0838	-0.0013	1.0820	-0.0031	2010 04 09	1.0681	-0.0010	1.0672	-0.0019
2009 04	1.1463	-0.0019	1.1438	-0.0044	2010 04 10
2009 05	1.1072	-0.0014	1.1054	-0.0032	2010 04 11
2009 06	1.0797	-0.0013	1.0780	-0.0030	2010 04 12	1.0596	-0.0010	1.0587	-0.0019
2009 07	1.0783	-0.0013	1.0766	-0.0030	2010 04 13	1.0577	-0.0011	1.0568	-0.0020
2009 08	1.0679	-0.0010	1.0665	-0.0024	2010 04 14	1.0519	-0.0011	1.0509	-0.0020
2009 09	1.0398	-0.0008	1.0386	-0.0020	2010 04 15	1.0552	-0.0011	1.0542	-0.0020
2009 10	1.0209	-0.0007	1.0200	-0.0016	2010 04 16	1.0570	-0.0010	1.0561	-0.0019
2009 11	1.0117	-0.0006	1.0110	-0.0013	2010 04 17
2009 12	1.0276	-0.0007	1.0267	-0.0016	2010 04 18
2010 01	1.0331	-0.0006	1.0324	-0.0013	2010 04 19	1.0642	-0.0010	1.0632	-0.0020
2010 02	1.0708	-0.0007	1.0700	-0.0015	2010 04 20	1.0624	-0.0010	1.0614	-0.0020
2010 03	1.0660	-0.0008	1.0651	-0.0017	2010 04 21	1.0657	-0.0010	1.0647	-0.0020
2010 04	1.0673	-0.0011	1.0663	-0.0021	2010 04 22	1.0673	-0.0011	1.0663	-0.0022
					2010 04 23	1.0786	-0.0011	1.0775	-0.0022
					2010 04 24
					2010 04 25
					2010 04 26	1.0752	-0.0012	1.0740	-0.0023
					2010 04 27	1.0743	-0.0012	1.0731	-0.0023
					2010 04 28	1.0858	-0.0014	1.0845	-0.0027
					2010 04 29	1.0837	-0.0013	1.0824	-0.0027
					2010 04 30	1.0780	-0.0013	1.0767	-0.0026
					2010 05 01
					2010 05 02
					2010 05 03	1.0806	-0.0014	1.0792	-0.0028
					2010 05 04	1.0878	-0.0014	1.0863	-0.0029
					2010 05 05	1.1046	-0.0017	1.1028	-0.0035
					2010 05 06	1.1170	-0.0025	1.1145	-0.0050
					2010 05 07	1.1065	-0.0033	1.1032	-0.0066
					2010 05 08
					2010 05 09
					2010 05 10	1.0919	-0.0024	1.0895	-0.0049
					2010 05 11	1.1058	-0.0027	1.1032	-0.0053
					2010 05 12	1.1066	-0.0020	1.1043	-0.0043
					2010 05 13
					2010 05 14	1.1181	-0.0022	1.1155	-0.0048
					2010 05 15

¹ Die Terminkurse ergeben sich aus den Kassakursen und den in Schweizer Franken ausgedrückten Abschlägen bzw. Aufschlägen.
The forward exchange rates are calculated based on the spot rates and the discounts/premiums in CHF.

H1 Rechnungsabschlüsse und Schulden von Bund, Kantonen und Gemeinden Revenue, expenditure and debt of the Confederation, the cantons and the municipalities

In Millionen Franken / In CHF millions

Jahr bzw. Jahres- ende	Einnahmen Finanzrechnung ¹		Ausgaben Finanzrechnung ¹		Überschuss (1 + 2 - 3 - 4)	Schulden ³
	Revenue Federal accounts ¹	Sonderrechnungen ²	Expenditure Federal accounts ¹	Sonderrechnungen ²	Balance (1 + 2 - 3 - 4)	Debt ³
		Extraordinary accounts ²		Extraordinary accounts ²		
Year / End of year	1	2	3	4	5	6

Bund⁴ / Confederation⁴

2001		49 114	326	50 215	925	- 1 700	105 747
2002		51 108	323	50 722	1 205	- 496	122 438
2003		47 161	349	49 962	1 322	- 3 773	123 809
2004		48 629	316	51 405	1 251	- 3 711	126 740
2005		52 632	353	51 403	1 203	379	130 377
2006		58 115	391	52 377	719	5 410	123 623
2007		58 846	- 107	53 965	194	4 580	120 873
2008	E	64 177	- 24	67 739	- 1 734	- 1 852	121 686
2009	E	59 495	- 182	58 287	718	308	118 889
2010	B	58 942	- 153	60 522	521	- 2 254	126 313

Jahr bzw. Jahres- ende	Einnahmen		Ausgaben		Überschuss	Schulden ³
	Revenue		Expenditure		Balance	Debt ³
		1		2		
Year / End of year						

Kantone / Cantons

2001		65 191		63 899	1 291	64 572
2002		66 290		66 591	- 301	66 979
2003		65 731		67 946	- 2 215	70 720
2004		67 913		68 893	- 980	72 521
2005		70 581		70 285	295	65 389
2006		73 784		71 678	2 106	62 739
2007		78 198		74 680	3 517	61 485
2008	E	84 267		79 075	5 193	59 731
2009	E	84 028		83 892	137	58 660
2010	B	86 443		82 865	3 578	62 029

Gemeinden / Municipalities

2001		43 033		41 709	1 324	49 115
2002		43 651		42 498	1 153	48 595
2003		44 123		44 131	- 8	46 614
2004		44 866		44 330	536	47 128
2005		45 839		45 079	760	48 237
2006		47 528		45 854	1 674	44 931
2007		49 107		46 542	2 565	44 636
2008	E	53 373		51 598	1 775	42 305
2009	E	54 852		53 236	1 615	40 905
2010	B	56 351		51 884	4 467	41 859

Total ohne Doppelzählungen / Total, excluding double counts

2001		130 881		129 966	915	219 434
2002		134 611		134 254	357	238 012
2003		129 814		135 811	- 5 997	241 143
2004		134 224		138 378	- 4 154	246 388
2005		141 581		140 147	1 434	244 002
2006		150 993		141 803	9 190	231 293
2007		156 621		145 958	10 663	226 994
2008	E	172 303		167 188	5 115	223 723
2009	E	168 306		166 247	2 059	218 454
2010	B	171 982		166 192	5 791	230 201

¹ Inklusive ausserordentliche Einnahmen respektive Ausgaben.
Including extraordinary revenue and expenditure.

² FinöV und ETH. Ab 2008 auch Infrastrukturfonds.
FinöV (financing of public transport projects) and ETH. As of 2008, including infrastructure fund.

³ Fremdkapital abzüglich Rückstellungen und transitorische Passiven.
Borrowed capital less provisions and accrued liabilities.

⁴ Schulden: Inklusive Verpflichtungen für Sonderrechnungen. Ohne die vom Bund vorfinanzierten Kantonsdarlehen an die ALV.
Debt: including liabilities for extraordinary accounts but excluding cantonal loans to the unemployment insurance financed by the Confederation.

^B Voranschlag.
Budget.

^E Schätzung.
Estimate.

H2 Einnahmen und Ausgaben des Bundes¹ Revenue and expenditure of the Swiss Confederation¹

In Millionen Franken / In CHF millions

Ordentliche Einnahmen / Ordinary revenue

Jahr Year	Fiskaleinnahmen / Fiscal revenue								
	Total	davon / of which							
		Direkte Bundessteuer Federal income tax	Verrechnungssteuer Withholding tax	Stempelabgaben Stamp duty	Mehrwertsteuer Value added tax	Mineralölsteuer Fuel tax	Tabaksteuer Tax on tobacco products	Verkehrsabgaben Vehicle tax	Zölle Customs duties
	1	2	3	4	5	6	7	8	9
2001	42 992	12 219	896	3 453	17 033	4 895	1 802	1 363	1 025
2002	42 911	11 318	2 628	2 819	16 857	4 812	1 653	1 450	1 049
2003	43 374	12 400	1 641	2 624	17 156	4 880	1 756	1 398	1 047
2004	44 860	11 822	2 628	2 755	17 666	4 929	2 040	1 411	1 054
2005	47 520	12 213	4 000	2 703	18 119	4 979	2 051	1 848	974
2006	50 873	14 230	3 947	2 889	19 018	4 994	2 161	1 938	1 027
2007	53 336	15 389	4 230	2 990	19 684	5 086	2 186	2 016	1 040
2008	58 752	17 513	6 460	2 975	20 512	5 222	2 186	2 137	1 017
2009	B 55 514	17 670	3 019	2 600	21 240	5 055	2 067	2 123	1 000
2010	B 53 613	16 485	3 010	2 650	20 260	5 055	2 229	1 945	920

Ordentliche Ausgaben nach Aufgabengebieten / Ordinary expenditure by function

Jahr Year	Institutionelle und finanzielle Voraussetzungen Institutional and financial requirements	Ordnung und öffentliche Sicherheit Law and order and public safety	Beziehungen zum Ausland – Internationale Zusammenarbeit International relations – international cooperation		Landesverteidigung National defence	Bildung und Forschung Education and research	Kultur und Freizeit Culture and recreation	Gesundheit Health	Soziale Wohlfahrt Social welfare
			Total	davon / of which Hilfe an Entwicklungs- und Transitionsländer Aid to developing countries and transition economies					
	1	2	3	4	5	6	7	8	9
2001	2 071	755	2 595	1 710	4 750	4 100	796	204	14 498
2002	2 092	785	2 292	1 388	4 578	4 341	703	214	14 687
2003	2 139	853	2 289	1 384	4 488	4 409	535	176	15 266
2004	2 234	780	2 285	1 490	4 461	4 539	450	192	15 781
2005	2 139	757	2 278	1 499	4 437	4 586	442	200	16 137
2006	2 206	771	2 269	1 563	4 216	4 714	437	194	16 246
2007	2 158	805	2 274	1 559	4 327	4 978	460	264	16 945
2008	2 273	836	2 394	1 642	4 537	5 339	429	220	17 434
2009	B 2 490	952	2 632	1 712	4 617	5 750	412	214	18 393
2010	B 2 549	980	2 761	1 765	4 930	6 131	442	218	19 402

Ordentliche Ausgaben nach Sachgruppen / Ordinary expenditure by type

Jahr Year	Eigenausgaben / Own expenditure				Laufende Transferausgaben / Current transfer payments				
	Total	Personalausgaben Personnel expenses	Sach- und übrige Betriebsausgaben General overheads and operating expenses	Rüstungsausgaben Arms expenditure	Total	davon / of which			
	1	2	3	4	5	Kantonsanteile Direkte Bundessteuer Cantonal share in federal income tax	Kantonsanteile Verrechnungssteuer Cantonal share in withholding tax	Anteile der Sozialversicherungen Share in social insurance schemes	Entschädigungen an Gemeinwesen Compensation to public authorities and organisations
	1	2	3	4	5	6	7	8	9
2001	8 759	4 544	2 890	1 325	29 886	3 682	81	1 860	418
2002	8 615	4 374	2 871	1 370	30 851	3 430	256	1 833	467
2003	8 583	4 469	2 868	1 245	31 469	3 747	159	1 866	440
2004	8 478	4 469	2 664	1 346	32 195	3 580	256	1 924	381
2005	8 282	4 375	2 638	1 269	32 822	3 710	392	2 163	1 084
2006	8 187	4 325	2 683	1 178	33 661	4 315	386	2 363	986
2007	8 470	4 462	2 841	1 168	35 228	4 657	415	2 478	969
2008	9 107	4 555	3 323	1 228	37 146	3 141	637	2 619	773
2009	B 9 670	4 802	3 777	1 092	38 320	3 029	293	2 744	676
2010	B 10 177	4 969	3 854	1 355	40 023	2 823	292	2 643	851

Jahr Year	Regalien und Konzessionen Royalties and concessions	Finanz- einnahmen Financial income	Übrige laufende Einnahmen / Other current income			Ordentliche Investitionseinnahmen Ordinary investment income		Total (1 + 10 + 11 + 12 + 15)	
			Total	davon / of which		Total	davon / of which		
				Entgelte Remuneration	Verschiedene Einnahmen Miscellaneous income		Rückzahlung Darlehen Redemption of loans		
		10	11	12	13	14	15	16	17
2001		760	1280	1077	1025	52	2801	2683	48911
2002		715	956	1107	1045	62	1715	1689	47405
2003		1053	838	1151	1086	65	745	715	47161
2004		1237	839	1269	1205	64	423	362	48629
2005		1307	911	1224	1162	62	320	279	51282
2006		1265	1089	1390	1323	67	295	246	54911
2007		1345	1280	1766	1391	375	365	290	58092
2008		1331	1719	1840	1441	399	252	202	63894
2009	B	1302	1380	1584	1222	362	188	145	59968
2010	B	1323	1347	1667	1256	412	183	139	58133

Jahr Year	Verkehr Transport	Umweltschutz und Raum- ordnung Environment; regional and district planning	Landwirtschaft und Ernährung Agriculture and food	Wirtschaft Industries	Finanzen und Steuern / Finance and taxes			Total (1 bis 3+5 bis 14) (1 to 3 + 5 to 14)	
					Total ²	davon / of which			
					Kantonsanteile an Bundes- einnahmen Cantonal share in federal revenue	Geldbeschaffung, Vermögens- und Schuldenver- waltung Borrowing, asset and debt management			
		10	11	12	13	14	15	16	17
2001		6805	535	3755	658	7613	4021	3592	49135
2002		7172	697	3872	659	7940	3971	3969	50033
2003		7113	564	3720	651	7757	4172	3585	49962
2004		7231	589	3750	500	7493	4105	3388	50285
2005		7591	554	3608	432	8242	4532	3711	51403
2006		7409	624	3645	383	9262	5157	4105	52377
2007		7349	655	3601	398	9753	5750	4003	53965
2008		7538	651	3551	405	10991	4484	3782	56598
2009	B	7886	738	3720	433	10781	4073	3905	59020
2010	B	8072	982	3702	593	9761	3773	3086	60522

Jahr Year	Beiträge an eigene Institutionen Contributions to own institutions	Beiträge an Dritte Contributions to third parties	Finanz- ausgaben Financial expenditure	Investitionsausgaben / Capital expenditure			Total (1 + 5 + 12 + 13)		
				Total	davon / of which				
				Sachanlagen und Vorräte Fixed assets and supplies	Darlehen Loans	Investitions- beiträge Investment contribution			
	10	11	12	13	14	15	16	17	
2001		2048	9877	3591	6899	556	1064	5233	49135
2002		2177	10415	3969	6598	601	514	5428	50033
2003		2080	10418	3586	6324	588	225	5434	49962
2004		2199	10570	3388	6223	611	314	5226	50285
2005		2072	9662	3711	6589	585	504	5436	51403
2006		2075	9719	4105	6424	591	489	5292	52377
2007		2527	9697	4003	6264	874	376	4966	53965
2008		2573	12646	3791	6554	2265	366	3861	56598
2009	B	2667	13387	3905	7125	2529	401	4117	59020
2010	B	2838	14317	3086	7235	2667	446	4031	60522

¹ Finanzrechnung (Staatsrechnung bzw. Voranschlag) ohne ausserordentliche Faktoren.
Federal accounts (annual report or budget) excluding extraordinary factors.

² Ab 1999 inkl. MwSt an die AHV.
As of 1999, including VAT paid to the Old Age and Survivors' Insurance Fund (AHV/AVS).

^B Voranschlag.
Budget.

H3 Einnahmen und Ausgaben von Bund, Kantonen und Gemeinden¹ Revenue and expenditure by the Swiss Confederation, cantons and municipalities¹

In Millionen Franken / In CHF millions

Einnahmen² / Revenue²

Jahr Year	Steuern / Taxes		Steuern von Einkommen und Vermögen Tax on income and property			Stempelabgaben Stamp duty	Besitz- und Aufwandsteuern Tax on property and expenditure			
	Total (2 + 6 + 7 + 9 + 11 bis 15) (2 + 6 + 7 + 9 + 11 to 15)	Total	davon / of which			Total	davon / of which			
			Einkommens- und Vermögens- steuern Income and property tax	Ertrags- und Kapitalsteuern Earnings and capital tax	Verrechnungs- steuer Withholding tax		Motorfahrzeug- steuern Tax on motor vehicles			
			1	2	3	4	5	6	7	8
1998	83 939	57 461	38 970	9 301	5 388	3 256	1 700	1 565		
1999	85 711	57 105	40 323	10 988	1 663	3 126	1 770	1 622		
2000	95 229	63 823	41 255	12 505	6 202	4 146	1 801	1 670		
2001	93 764	62 163	43 440	14 075	896	3 453	1 843	1 725		
2002	95 697	64 935	45 591	12 615	2 628	2 819	1 895	1 774		
2003	94 568	63 418	45 986	12 118	1 641	2 624	1 937	1 820		
2004	97 643	65 410	46 590	12 218	2 628	2 755	1 960	1 851		
2005	102 234	68 941	48 360	12 807	4 000	2 703	2 011	1 884		
2006	108 312	73 588	49 412	16 305	3 947	2 889	2 049	1 917		
2007	114 524	78 921	52 592	17 793	4 230	2 990	2 104	1 974		

Ausgaben nach Funktionen³ / Expenditure by function³

Jahr Year	Allgemeine Verwaltung	Justiz, Polizei, Feuerwehr	Landes- verteidigung	Beziehungen zum Ausland	Bildung Education	davon / of which		
	General administration	Justice, police, fire brigade	National defence	International affairs	Total	Volksschulen State schools	Berufsbildung Vocational training	Hochschulen University-level institutions
	1	2	3	4	5	6	7	8
1998	7 577	6 582	5 771	2 043	21 675	11 461	2 888	3 648
1999	7 797	6 544	5 402	2 148	21 971	11 384	2 796	3 808
2000	7 886	6 829	5 408	2 274	22 803	11 716	2 934	4 768
2001	8 848	7 185	5 338	2 691	24 074	12 307	3 125	5 377
2002	8 818	7 514	5 162	2 373	25 786	12 959	3 406	5 976
2003	9 204	7 872	5 066	2 365	26 560	13 389	3 206	6 390
2004	8 855	7 970	4 979	2 427	27 684	13 397	3 251	7 256
2005	9 011	8 097	4 909	2 449	27 415	13 693	3 266	6 726
2006	9 076	8 254	4 766	2 402	27 802	13 749	3 357	6 992
2007	10 932	8 598	4 586	2 260	28 440	13 909	3 318	6 695

Ausgaben nach Sachgruppen⁴ / Expenditure by type⁴

Jahr Year	Laufende Ausgaben / Current expenditure					Beiträge, Entschädigungen Grants, compensation		
	Total (2 bis 6) (2 to 6)	Personalaufwand Personnel	Sachaufwand General overheads	Passivzinsen Interest payable	Anteile, Beiträge ohne Zweck- bindung Non-tied shares and contributions	Total	davon / of which	
	1	2	3	4	5	6	an Gemein- wesen To public authorities and organisations	7 Übrige Other
1998	103 818	40 653	19 239	7 985	4 974	52 388	16 448	35 941
1999	105 023	40 963	19 727	8 095	6 173	52 699	17 710	34 988
2000	107 971	42 568	20 652	7 923	7 352	53 432	18 440	34 992
2001	112 585	45 168	21 416	7 647	7 899	56 232	19 737	36 495
2002	116 796	47 129	21 888	7 718	8 267	57 631	19 403	38 228
2003	119 910	48 752	22 628	6 866	8 415	60 234	20 435	39 799
2004	122 908	49 408	22 795	6 618	8 388	62 864	20 702	42 162
2005	124 676	50 113	23 254	6 875	9 179	62 959	20 498	42 461
2006	126 724	50 842	23 559	7 092	9 848	64 486	21 328	43 159
2007	129 828	53 366	24 086	6 759	10 509	64 973	21 477	43 496

¹ Inklusive ausserordentliche Einnahmen respektive Ausgaben.
Including extraordinary revenue and expenditure.

² Ohne Doppelzählungen und Kirchensteuern.
Excluding double counts and church tax.

Jahr Year	Verbrauchsabgaben Excise duties		Verkehrs- abgaben Vehicle taxes	Zölle Customs duties	Landwirt- schaftliche Abgaben Agricultural taxes	Lenkungs- abgaben Umweltschutz Environmental taxes	Spielbanken- abgabe Tax on gambling establishments	Übrige Einnahmen Other revenue	Total (1 + 16)
	Total	davon / of which Mehrwert- steuer Value added tax							
	9	10	11	12	13	14	15	16	17
1998	19 842	13 287	459	1 034	187	.	.	34 884	118 823
1999	22 015	15 060	466	1 099	131	.	.	32 044	117 755
2000	23 652	16 594	643	1 096	1	68	.	36 261	131 491
2001	24 168	17 033	978	1 067	0	92	.	37 118	130 882
2002	23 735	16 857	1 067	1 091	3	86	65	38 913	134 610
2003	24 204	17 156	999	1 090	3	105	189	35 246	129 814
2004	25 052	17 666	993	1 054	4	124	291	36 581	134 224
2005	25 562	18 119	1 537	974	4	144	357	39 347	141 581
2006	26 597	19 018	1 618	1 027	9	128	406	42 681	150 993
2007	27 210	19 472	1 652	1 040	3	156	449	42 098	156 621

Jahr Year	Kultur und Freizeit Culture and recreation	Gesundheit Health	Soziale Wohlfahrt Social welfare		Verkehr Transport	Umwelt, Raumord- nung Environment; regional and district planning	Volkswirtschaft National economy		Finanzen und Steuern Finance and taxes	Total (1 bis 5 + 9 bis 11 + 13 bis 15 + 17) (1 to 5 + 9 to 11 + 13 to 15 + 17)
			Total	davon / of which Sozialver- sicherungen Social secur- ity schemes			Total	davon / of which Landwirt- schaft Agriculture		
	9	10	11	12	13	14	15	16	17	18
1998	3 637	14 752	24 819	17 283	13 586	4 725	6 199	4 368	8 916	120 282
1999	3 646	15 104	23 143	15 183	12 074	4 819	6 709	4 683	10 084	119 439
2000	3 851	15 636	23 544	15 667	13 009	4 824	6 760	4 206	10 788	123 612
2001	4 170	16 856	24 187	16 606	14 097	4 938	7 134	4 453	10 448	129 966
2002	4 187	18 047	25 411	17 487	14 671	4 909	7 058	4 541	10 317	134 253
2003	4 212	18 839	26 481	18 009	14 024	4 897	6 466	4 389	9 825	135 811
2004	4 249	19 326	27 742	18 774	14 411	4 907	6 344	4 363	9 486	138 379
2005	4 237	19 826	28 729	19 457	14 842	4 901	6 206	4 230	9 525	140 147
2006	4 331	20 051	29 314	19 763	14 498	4 980	6 277	4 229	10 051	141 803
2007	4 557	21 135	30 288	20 589	14 187	5 252	6 043	4 219	9 680	145 959

Jahr Year	Investitionsausgaben / Capital expenditure		Darlehen und Beteiligungen Loans and participations	Beiträge Grants	Übrige zu aktivierende Ausgaben Other expenditure to be capitalised	Total (1 + 9)	
	Total (10 bis 12 + 14) (10 to 12 + 14)	Sachgüter Tangible assets					
	9	10	11	12	13	14	15
1998	16 464	10 680	3 585	5 885	3 704	18	120 282
1999	14 417	10 638	1 487	6 151	3 881	21	119 439
2000	15 641	10 179	2 922	6 291	3 761	10	123 612
2001	17 381	10 824	3 960	6 328	3 744	13	129 966
2002	17 457	10 956	3 904	6 235	3 652	14	134 253
2003	15 901	11 072	2 270	6 128	3 584	14	135 811
2004	15 472	10 762	2 223	5 972	3 489	3	138 379
2005	15 471	10 574	1 836	6 306	3 246	1	140 147
2006	15 079	10 575	1 824	5 760	3 081	2	141 803
2007	16 130	11 138	1 424	6 649	3 082	1	145 959

³ Nach Abzug der Doppelzählungen.
After deduction of double counts.

⁴ Doppelzählungen in den Totalen und Subtotalen nicht enthalten.
Double counts excluded from the totals and subtotals.

I1 Aussenhandel nach Verwendungszweck¹ Foreign trade by intended use of goods¹

Einfuhr / Imports

In Millionen Franken / In CHF millions

Jahr Quartal ²	Einfuhr Imports					Total ⁴ (1 bis 4) (1 to 4)
	Rohstoffe und Halbfabrikate	Energieträger ³	Investitionsgüter	Konsumgüter		
Year Quarter ²	Raw materials and semi-manufactures	Energy sources ³	Capital goods	Consumer goods		
	1	2	3	4	5	
2000	35 830	6 290	38 972	47 523	128 615	
2001	35 392	6 420	36 435	51 805	130 052	
2002	32 561	6 857	34 083	54 706	128 207	
2003	32 884	6 906	34 219	54 586	128 595	
2004	36 004	7 768	36 097	57 118	136 987	
2005	38 876	11 194	38 954	60 070	149 094	
2006	43 608	13 986	42 803	65 013	165 410	
2007	52 091	13 184	47 274	71 028	183 578	
2008	48 592	17 467	47 901	72 923	186 884	
2009	37 402	11 923	40 491	70 307	160 123	
2008 I	12 294	4 488	11 491	17 993	46 266	
2008 II	13 095	4 203	12 802	18 960	49 060	
2008 III	12 264	4 645	11 901	18 088	46 897	
2008 IV	10 939	4 132	11 708	17 883	44 661	
2009 I	9 314	3 248	9 982	18 789	41 333	
2009 II	9 185	2 809	9 890	16 832	38 715	
2009 III	9 348	2 717	9 853	17 078	38 996	
2009 IV	9 556	3 150	10 766	17 608	41 080	
2010 I	10 184	3 374	9 959	18 029	41 546	

Veränderung gegenüber dem Vorjahr / Change from previous year

In Prozent / In percent

Jahr Quartal ²	Rohstoffe und Halbfabrikate Raw materials and semi-manufactures		Energieträger ³ Energy sources ³		Investitionsgüter Capital goods		Konsumgüter Consumer goods		Total ⁴	
	nominal	real	nominal	real	nominal	real	nominal	real	nominal	real
Year Quarter ²	1	2	3	4	5	6	7	8	9	10
2000	14.6	8.9	79.0	-0.6	12.5	7.6	8.0	7.2	13.4	7.5
2001	-1.2	0.0	2.1	7.8	-6.5	-5.0	9.0	5.8	1.1	1.1
2002	-8.0	-2.3	6.8	25.3	-6.5	-2.8	5.6	5.5	-1.4	2.0
2003	1.0	-0.2	0.7	-5.3	0.4	5.9	-0.2	-2.5	0.3	0.1
2004	9.5	6.3	12.5	-1.1	5.5	6.8	4.6	0.6	6.5	3.6
2005	8.0	3.9	44.1	6.3	7.9	6.0	5.2	1.3	8.8	3.5
2006	12.2	4.9	24.9	1.2	10.0	9.1	8.2	4.3	10.9	5.4
2007	19.4	10.7	-5.7	-7.8	10.4	6.3	9.3	7.3	11.0	6.7
2008	-6.7	-7.4	32.5	8.4	1.3	-0.6	2.7	8.2	1.8	1.5
2009	-23.0	-16.0	-31.7	1.1	-15.5	-14.8	-3.6	-4.0	-14.3	-9.5
2008 I	-5.2	-7.4	35.0	4.0	3.4	0.5	2.4	3.5	2.9	-0.2
2008 II	-2.1	-2.7	47.7	14.0	4.2	2.6	9.3	16.2	7.0	6.8
2008 III	-0.2	-0.9	53.0	9.4	3.9	2.0	0.9	6.5	4.9	3.4
2008 IV	-18.7	-18.3	3.9	7.0	-5.8	-7.6	-1.6	6.8	-7.0	-4.1
2009 I	-24.2	-19.8	-27.6	6.2	-13.1	-11.6	4.4	7.8	-10.7	-4.8
2009 II	-29.9	-23.2	-33.2	10.8	-22.7	-22.5	-11.2	-10.5	-21.1	-15.5
2009 III	-23.8	-15.0	-41.5	-4.1	-17.2	-15.4	-5.6	-8.2	-16.8	-11.5
2009 IV	-12.6	-4.6	-23.8	-6.4	-8.0	-7.9	-1.5	-5.3	-8.0	-5.8
2010 I	9.3	13.9	3.9	-9.1	-0.2	-0.2	-4.0	-6.5	0.5	-0.7

Ausfuhr / Exports
Handelsbilanzsaldo / Trade surplus/deficit
 In Millionen Franken / In CHF millions

Jahr Quartal ²	Ausfuhr Exports				Handelsbilanzsaldo ⁴
	Rohstoffe und Halbfabrikate	Investitionsgüter	Konsumgüter	Total ^{4,5}	Trade surplus/deficit ⁴
Year Quarter ²	Raw materials and semi-manufactures	Capital goods	Consumer goods		
	6	7	8	9	10
2000	34 490	45 789	45 795	126 549	- 2 066
2001	33 933	45 111	52 256	131 717	1 665
2002	32 904	43 748	56 236	135 741	7 534
2003	33 144	43 835	55 684	135 472	6 877
2004	35 482	46 540	61 479	146 312	9 326
2005	36 411	48 251	68 859	156 977	7 883
2006	40 574	53 071	79 151	177 475	12 064
2007	45 161	58 628	88 799	197 533	13 955
2008	43 798	60 356	95 664	206 330	19 447
2009	33 649	48 938	92 576	180 287	20 164
2008 I	11 509	14 251	23 109	50 187	3 921
2008 II	11 823	16 084	25 532	55 120	6 060
2008 III	10 979	15 320	23 999	52 289	5 392
2008 IV	9 486	14 700	23 024	48 735	4 074
2009 I	8 121	12 191	22 650	44 213	2 880
2009 II	8 198	12 286	22 732	44 534	5 819
2009 III	8 462	11 797	23 111	44 785	5 789
2009 IV	8 869	12 665	24 084	46 755	5 675
2010 I	9 372	11 725	24 797	47 245	5 699

Veränderung gegenüber dem Vorjahr / Change from previous year
 In Prozent / In percent

Jahr Quartal ²	Rohstoffe und Halbfabrikate Raw materials and semi-manufactures		Investitionsgüter Capital goods		Konsumgüter Consumer goods		Total ^{4,5}	
	nominal	real	nominal	real	nominal	real	nominal	real
Year Quarter ²								
	11	12	13	14	15	16	17	18
2000	11.7	9.4	12.7	10.4	7.3	3.3	10.6	7.5
2001	- 1.6	- 1.5	- 1.5	- 0.4	14.1	9.4	4.1	2.9
2002	- 3.0	0.2	- 3.0	- 1.7	7.6	9.9	3.1	5.5
2003	0.7	0.4	0.2	1.9	- 1.0	- 0.7	- 0.2	0.2
2004	7.1	6.9	6.2	6.2	10.4	4.5	8.0	5.3
2005	2.6	0.6	3.7	2.6	12.0	10.4	7.3	5.5
2006	11.4	7.7	10.0	12.2	14.9	8.0	13.1	9.4
2007	11.3	4.8	10.5	8.4	12.2	7.1	11.3	6.9
2008	- 3.0	- 2.7	2.9	0.5	7.7	3.4	4.5	1.1
2009	- 23.2	- 19.6	- 18.9	- 17.8	- 3.2	- 11.4	- 12.6	- 14.7
2008 I	2.1	2.1	1.7	0.0	5.8	- 2.4	4.0	- 0.7
2008 II	2.2	2.5	11.5	5.3	15.6	12.3	11.9	7.7
2008 III	- 1.3	- 1.3	5.9	3.7	10.3	10.0	7.5	5.5
2008 IV	- 15.3	- 14.0	- 6.5	- 6.6	- 0.4	- 4.9	- 5.1	- 7.3
2009 I	- 29.4	- 28.1	- 14.5	- 14.5	- 2.0	- 6.8	- 11.9	- 13.8
2009 II	- 30.7	- 26.9	- 23.6	- 23.0	- 11.0	- 18.7	- 19.2	- 21.1
2009 III	- 22.9	- 18.3	- 23.0	- 22.9	- 3.7	- 11.5	- 14.4	- 16.0
2009 IV	- 6.5	- 2.5	- 13.8	- 10.6	4.6	- 7.6	- 4.1	- 7.3
2010 I	15.4	19.2	- 3.8	0.3	9.5	1.0	6.9	4.5

¹ Ab 2002 nach neuer Konzeption der Eidgenössischen Zollverwaltung (inkl. Stromhandel, Lohnveredelungsverkehr und Rückwaren).
 As of 2002, based on the new concept of the Federal Customs Administration (including trade in electricity, goods processed abroad for domestic account, and returned goods).

² 2009: provisorische Werte.
 2009: provisional data.

³ Sondereffekt wegen Einführung des neuen Mineralölsteuergesetzes per 1.1.1997 (rückwirkende Besteuerung des Pflicht- und Zollfreilager-Bestandes per 31.12.1996).
 Special effect due to the entry into force of the new Act on the Taxation of Mineral Oil as per 1 January 1997 (retroactive taxation of compulsory stock and bonded-warehouse stock as per 31 December 1996).

⁴ Total 1: Ohne Edelmetalle, Edel- und Schmucksteine, Kunstgegenstände und Antiquitäten.
 Total 1: excluding precious metals, precious stones, gems, objets d'art and antiques.

⁵ Inklusive Energieträger.
 Including energy sources.

I2 Aussenhandel nach Warenarten¹ / Foreign trade by goods category¹

Einfuhr / Imports

In Millionen Franken / In CHF millions

Jahr Monat ²	Einfuhr Imports		davon / of which					
	Total ³		Maschinen, Apparate und Elektronik	Präzisionsinstrumente, Uhren, Bijouterie	Chemikalien	Textilien, Bekleidung, Schuhe	Fahrzeuge	
Year Month ²			Machinery, equipment and electronics	Precision instruments, watches, jewellery	Chemicals	Textiles, clothing, footwear	Motor vehicles	
	1	2	3	4	5	6		
2000	128 615	31 583	8 031	21 899	8 905	14 903		
2001	130 052	29 583	8 165	26 256	8 993	14 163		
2002	128 207	26 337	9 996	27 439	8 715	13 714		
2003	128 595	26 010	9 211	27 489	8 612	14 204		
2004	136 987	27 660	9 904	29 607	8 699	14 350		
2005	149 094	29 972	10 786	32 796	8 846	14 333		
2006	165 410	32 018	12 171	35 785	9 392	15 495		
2007	183 578	35 118	13 678	41 260	10 040	17 098		
2008	186 884	35 611	15 139	38 272	10 040	16 750		
2009	160 123	29 359	15 301	34 935	9 037	15 051		
2009 03	15 051	2 597	2 291	2 874	791	1 479		
2009 04	12 966	2 410	1 007	2 819	642	1 313		
2009 05	12 272	2 206	1 050	2 935	594	1 166		
2009 06	13 477	2 347	1 074	3 225	728	1 465		
2009 07	13 991	2 527	1 019	3 283	919	1 421		
2009 08	11 239	2 018	852	2 545	815	969		
2009 09	13 766	2 505	1 167	3 117	847	1 251		
2009 10	13 941	2 782	1 181	2 916	718	1 250		
2009 11	14 136	2 729	1 420	2 797	673	1 473		
2009 12	13 003	2 493	1 179	2 868	612	1 352		
2010 01	12 120	2 189	944	2 664	752	1 109		
2010 02	13 670	2 288	1 251	3 267	829	1 348		
2010 03	15 755	2 852	1 366	3 424	864	1 612		

Veränderung gegenüber dem Vorjahr / Change from previous year

In Prozent / In percent

Jahr Monat ²	Total ³		davon / of which									
			Maschinen, Apparate und Elektronik	Präzisionsinstrumente, Uhren, Bijouterie	Chemikalien	Textilien, Bekleidung, Schuhe	Fahrzeuge					
Year Month ²			Machinery, equipment and electronics	Precision instruments, watches, jewellery	Chemicals	Textiles, clothing, footwear	Motor vehicles					
	nominal	real	nominal	real	nominal	real	nominal	real				
	1	2	3	4	5	6	7	8	9	10	11	12
2000	13.4	7.5	17.1	11.4	17.3	10.7	13.3	13.3	4.5	3.1	3.3	-2.6
2001	1.1	1.1	-6.3	-4.1	1.7	-0.5	19.9	15.3	1.0	-0.2	-5.0	-6.6
2002	-1.4	2.0	-11.0	-5.8	22.4	27.2	4.5	3.4	-3.1	-1.1	-3.2	-3.0
2003	0.3	0.1	-1.2	3.5	-7.9	-8.1	0.2	-7.1	-1.2	0.1	3.6	9.8
2004	6.5	3.6	6.3	7.7	7.5	4.4	7.7	-1.4	1.0	2.4	1.0	2.0
2005	8.8	3.5	8.4	7.1	8.9	6.2	10.8	2.0	1.7	2.4	-0.1	-0.4
2006	10.9	5.4	6.8	3.9	12.8	3.7	9.1	5.0	6.2	3.7	8.1	9.3
2007	11.0	6.7	9.7	7.3	12.4	4.8	15.3	15.3	6.9	2.5	10.3	6.2
2008	1.8	1.5	1.4	0.9	10.7	9.3	-7.2	2.7	0.0	-0.2	-2.0	-6.5
2009	-14.3	-9.5	-17.6	-17.1	1.1	4.4	-8.7	-11.3	-10.0	-7.3	-10.1	-10.0
2009 03	-1.3	3.4	-8.8	-7.8	76.5	73.3	-7.4	-7.4	-4.1	-5.3	11.7	10.9
2009 04	-24.5	-19.0	-25.9	-26.0	-26.3	-27.1	-22.1	-17.3	-16.7	-14.8	-28.3	-29.0
2009 05	-21.7	-16.7	-24.4	-22.9	-19.7	-11.1	-11.8	-19.0	-13.1	-10.6	-24.1	-25.9
2009 06	-16.9	-10.8	-21.5	-21.2	-19.7	-18.5	-2.9	-1.9	-5.8	-2.3	-10.7	-11.5
2009 07	-17.9	-11.8	-18.9	-19.3	-23.7	-20.2	-9.9	-13.6	-9.1	-4.7	-4.8	-0.8
2009 08	-17.6	-12.5	-19.8	-19.2	-18.4	-16.3	-9.0	-18.4	-4.9	1.1	3.8	6.1
2009 09	-15.1	-10.7	-21.9	-23.0	-16.1	-8.7	5.1	-7.1	-11.8	-8.3	-15.2	-9.7
2009 10	-15.3	-10.4	-14.9	-17.1	-12.4	-10.2	-3.7	-4.1	-13.0	-9.7	-13.5	-10.9
2009 11	-2.7	-1.6	-8.1	-7.3	10.8	9.1	-4.7	-13.7	-3.0	-1.7	20.1	20.3
2009 12	-4.9	-5.4	-9.8	-11.0	2.9	-2.7	-9.1	-17.4	-8.4	-4.4	24.1	24.2
2010 01	-3.9	-5.7	-8.0	-9.0	-18.3	-19.1	-3.3	-10.2	-8.8	-6.6	26.8	23.6
2010 02	0.0	-2.5	-3.3	-2.5	-34.3	-44.4	16.7	12.3	-4.9	-2.2	29.8	27.6
2010 03	4.7	5.0	9.8	11.3	-40.4	-39.1	19.1	20.3	9.1	14.0	9.0	6.7

¹ Ab 2002 nach neuer Konzeption der Eidgenössischen Zollverwaltung (inkl. Stromhandel, Lohnveredelungsverkehr und Rückwaren).

As of 2002, based on the new concept of the Federal Customs Administration (including trade in electricity, goods processed abroad for domestic account, and returned goods).

Ausfuhr / Exports
Handelsbilanzsaldo / Trade surplus/deficit
 In Millionen Franken / In CHF millions

Jahr Monat ²	Ausfuhr Exports		davon / of which							Handelsbilanz- saldo Trade surplus/deficit
	Total ³		Maschinen, Apparate und Elektronik	Chemikalien	Metalle	Uhren	Präzisions- instrumente	Textilindustrie, Bekleidung, Schuhe		
Year Month ²			Machinery, equipment and electronics	Chemicals	Metals	Watches	Precision instruments	Textiles, clothing, footwear		
		7	8	9	10	11	12	13	14	
2000		126549	37137	35892	10892	10297	7974	3891	-2066	
2001		131717	36022	41833	10453	10654	8396	3934	1665	
2002		135741	32061	44944	9804	10695	8973	4101	7534	
2003		135472	31183	45194	9976	10217	9758	4169	6877	
2004		146312	33839	49602	11112	11158	10205	4240	9326	
2005		156977	35172	54838	11664	12390	11500	4200	7883	
2006		177475	38630	62975	13424	13743	12925	4405	12064	
2007		197533	43065	68811	15498	15956	13977	4637	13955	
2008		206330	43806	71918	15276	17034	14909	4468	19447	
2009		180287	33762	71665	10488	13227	13840	3688	20164	
2009 03		15222	3031	6014	885	913	1281	309	171	
2009 04		15462	2883	6191	820	1046	1221	279	2495	
2009 05		14260	2563	5835	804	1085	1095	301	1988	
2009 06		14813	2741	5767	868	1072	1186	338	1336	
2009 07		16183	2873	6690	945	1201	1178	373	2192	
2009 08		13018	2381	5484	712	860	927	247	1780	
2009 09		15584	2956	6062	965	1151	1158	292	1818	
2009 10		16278	2962	6469	1006	1321	1198	291	2337	
2009 11		16113	2889	6277	963	1368	1153	321	1978	
2009 12		14363	3046	5120	785	1227	1126	272	1360	
2010 01		14521	2360	6560	875	974	1048	280	2401	
2010 02		14961	2678	5990	963	1187	1142	293	1290	
2010 03		17763	3218	7469	1163	1213	1347	315	2007	

Veränderung gegenüber dem Vorjahr / Change from previous year

In Prozent / In percent

Jahr Monat ²	Total ³		davon / of which													
			Maschinen, Apparate und Elektronik	Chemikalien		Metalle		Uhren		Präzisions- instrumente		Textilindustrie, Bekleidung, Schuhe				
Year Month ²	nominal	real	Machinery, equipment and electronics	nominal	real	nominal	real	nominal	real	nominal	real	nominal	real			
	13	14	15	16	17	18	19	20	21	22	23	24	25	26		
2000	10.6	7.5	13.8	12.9	5.6	3.6	15.0	10.9	14.4	4.8	17.3	11.5	2.7	-0.2		
2001	4.1	2.9	-3.0	-2.4	16.6	13.1	-4.0	-4.7	3.5	-1.9	5.3	7.5	1.1	0.8		
2002	3.1	5.5	-11.0	-9.2	7.4	8.3	-6.2	-3.0	0.4	1.9	6.9	7.0	4.2	2.7		
2003	-0.2	0.2	-2.7	-2.8	0.6	1.3	1.8	1.4	-4.5	-7.9	8.7	8.8	1.7	0.2		
2004	8.0	5.3	8.5	8.2	9.8	4.3	11.4	8.1	9.2	6.4	4.6	5.4	1.7	0.4		
2005	7.3	5.5	3.9	3.6	10.6	10.6	5.0	-1.7	11.0	4.4	12.7	8.1	-0.9	-3.2		
2006	13.1	9.4	9.8	10.2	14.8	8.0	15.1	7.9	10.9	5.4	12.4	21.5	4.9	1.0		
2007	11.3	6.9	11.5	8.2	9.3	5.6	15.4	6.6	16.1	9.0	8.1	12.1	5.3	2.0		
2008	4.5	1.1	1.7	1.2	4.5	0.5	-1.4	-2.4	6.8	1.3	6.7	4.7	-3.7	-2.8		
2009	-12.6	-14.7	-22.9	-23.6	-0.4	-10.8	-31.3	-23.9	-22.3	-21.7	-7.2	-4.5	-17.5	-17.1		
2009 03	-7.7	-12.8	-15.0	-16.1	-0.9	-15.9	-32.8	-28.7	-26.7	-25.7	8.9	7.2	-10.4	-9.9		
2009 04	-17.5	-18.1	-28.3	-29.7	-7.3	-9.6	-44.1	-40.1	-26.3	-28.3	-10.4	-10.0	-22.5	-20.2		
2009 05	-19.1	-20.6	-28.8	-27.8	-5.8	-14.3	-38.7	-32.2	-27.6	-29.8	-10.2	-11.1	-21.1	-19.7		
2009 06	-21.0	-24.0	-28.7	-29.7	-12.1	-26.7	-38.7	-31.3	-32.2	-28.8	-9.1	-9.5	-19.0	-20.3		
2009 07	-16.5	-16.0	-27.4	-29.7	-4.3	-6.6	-34.7	-24.6	-25.3	-25.4	-12.3	-9.4	-18.8	-22.2		
2009 08	-13.6	-15.7	-25.7	-27.3	3.4	-6.7	-31.1	-21.6	-20.4	-20.8	-8.2	-6.7	-15.2	-13.2		
2009 09	-12.6	-16.3	-21.8	-22.0	3.6	-14.7	-30.2	-18.3	-25.0	-21.5	-11.2	-8.0	-22.0	-22.5		
2009 10	-11.1	-15.6	-25.3	-25.9	5.2	-15.1	-25.6	-16.4	-21.6	-16.5	-11.3	-1.8	-22.5	-19.2		
2009 11	-3.1	-6.6	-18.9	-18.9	15.3	-5.1	-10.8	-0.6	-9.8	-2.1	-9.6	-2.8	-11.0	-9.9		
2009 12	4.2	1.7	-5.6	-8.2	16.9	5.2	-3.6	3.4	-7.2	-6.7	-2.4	8.1	-9.3	-7.1		
2010 01	-0.6	-0.8	-11.4	-7.9	6.5	-0.4	-0.1	3.9	2.5	11.2	-8.0	1.3	-15.9	-12.2		
2010 02	4.0	-0.2	-3.4	-0.6	7.0	-7.4	12.1	14.4	15.2	19.4	-2.8	5.5	-11.7	-8.4		
2010 03	16.7	14.6	6.2	7.6	24.2	15.5	31.4	34.0	32.8	36.5	5.1	15.2	1.8	5.0		

² 2009/2010: provisorische Werte.
 2009/2010: provisional data.

³ Total 1: Ohne Edelmetalle, Edel- und Schmucksteine, Kunstgegenstände und Antiquitäten.
 Total 1: excluding precious metals, precious stones, gems, objets d'art and antiques.

I3 Aussenhandel nach Ländern Foreign trade by country

		Einfuhr ¹ Imports ¹		Veränderung gegenüber dem Vorjahr in Prozent ²				
		Anteil in %	Wert in Millionen Franken ²			Veränderung gegenüber dem Vorjahr in Prozent ²		
		Share in %	Value in CHF millions ²			Change from previous year in percent ²		
		2009	2009	2010 I	2010 03	2009	2010 I	2010 03
		1	2	3	4	5	6	7
Industrielländer	Industrial countries	88.0	140 974.0	36 658.5	13 878.5	- 15.1	4.1	9.4
Europäische	European	80.6	128 996.3	33 630.7	12 768.1	- 15.2	4.5	10.3
EU27	EU27	80.3	128 646.5	33 540.7	12 738.1	- 15.2	4.4	10.3
Deutschland	Germany	33.6	53 828.4	13 824.0	5 336.6	- 16.9	2.3	8.3
Frankreich	France	9.6	15 397.6	3 828.4	1 400.3	- 14.7	- 0.7	0.5
Italien	Italy	11.1	17 809.9	4 519.7	1 809.8	- 16.6	2.7	13.9
Niederlande	Netherlands	4.8	7 631.8	2 014.1	716.7	- 15.2	4.1	5.3
Belgien	Belgium	2.8	4 439.5	1 144.6	445.2	- 21.9	0.1	14.7
Luxemburg	Luxembourg	0.2	260.3	63.0	24.5	- 32.8	- 17.1	21.4
Österreich	Austria	4.5	7 151.2	1 841.3	751.8	- 9.3	18.4	35.1
Vereinigtes Königreich	United Kingdom	3.5	5 581.4	1 474.8	558.8	- 6.8	8.6	0.3
Dänemark	Denmark	0.6	1 016.6	267.3	104.7	- 7.4	0.2	- 5.3
Schweden	Sweden	0.8	1 285.2	318.3	122.8	- 22.5	- 2.6	11.8
Portugal	Portugal	0.3	465.3	125.5	50.7	- 13.0	4.8	20.6
Finnland	Finland	0.5	795.4	205.0	79.2	- 17.9	0.3	19.3
Irland	Ireland	2.7	4 255.2	1 491.9	367.0	- 13.4	15.6	14.6
Spanien	Spain	2.3	3 704.0	1 052.3	424.3	- 5.1	18.6	22.0
Griechenland	Greece	0.1	228.4	59.5	27.9	34.8	26.0	38.3
EFTA	EFTA	0.2	349.8	90.0	30.0	- 6.0	19.0	16.9
Norwegen	Norway	0.2	259.6	73.4	25.2	- 21.4	3.7	3.4
Island	Iceland	0.1	90.2	16.6	4.7	116.2	242.3	280.7
Aussereuropäische	Non-European	7.5	11 977.8	3 027.8	1 110.4	- 13.3	0.4	- 0.6
Japan	Japan	1.7	2 713.5	795.0	264.1	- 8.7	8.0	- 0.9
Kanada	Canada	0.5	774.3	143.1	44.9	- 28.5	- 35.7	- 35.5
USA	US	5.1	8 118.9	2 008.4	767.0	- 14.0	0.6	1.5
Australien	Australia	0.2	278.3	65.2	25.5	25.8	51.2	44.4
Neuseeland	New Zealand	0.1	92.7	16.2	8.9	- 8.5	- 8.5	12.2
Transformations- länder	Transition countries	4.4	7 031.1	2 036.8	735.5	4.6	16.8	35.7
Zentraleuropa	Central Europe
GUS	CIS	1.1	1 732.8	524.2	197.3	13.9	48.6	51.7
Südosteuropa	Southeast Europe	0.1	195.0	56.8	19.7	- 9.5	18.8	3.6
Asien	Asia	3.2	5 103.3	1 455.9	518.4	2.4	8.4	31.9
davon China	of which China	3.2	5 099.3	1 455.8	518.4	2.4	8.4	31.9
Schwellenländer	Emerging economies	3.4	5 424.8	1 430.8	600.8	- 16.8	5.4	21.7
Mexiko	Mexico	0.2	393.1	115.2	47.0	68.4	101.4	113.1
Brasilien	Brazil	0.4	656.7	167.5	59.5	- 32.7	- 7.1	7.0
Argentinien	Argentina	0.0	73.3	15.7	5.0	- 28.5	- 25.3	- 36.2
Chile	Chile	0.0	58.2	11.8	4.9	- 14.3	- 24.0	0.1
Türkei	Turkey	0.4	690.3	176.3	67.8	- 14.7	6.0	12.7
Südafrika	South Africa	0.1	177.6	60.1	27.4	- 17.9	35.6	21.1
Thailand	Thailand	0.5	723.9	178.2	72.0	- 20.9	- 18.7	- 0.1
Malaysia	Malaysia	0.2	306.9	88.2	34.3	- 22.1	10.4	9.7
Singapur	Singapore	0.3	520.0	124.5	59.0	34.1	44.4	85.6
Hongkong	Hong Kong	0.5	790.3	231.4	133.0	- 22.6	12.5	37.6
Taiwan	Taiwan	0.3	545.7	149.6	51.6	- 19.0	- 1.7	5.8
Südkorea	South Korea	0.3	415.5	90.1	31.9	- 35.7	- 19.5	- 3.2
Philippinen	Philippines	0.0	72.5	22.0	7.4	- 7.4	30.5	7.4
Entwicklungsländer	Developing countries	4.2	6 693.4	1 419.9	540.6	- 12.7	- 53.0	- 59.2
davon	of which							
OPEC	OPEC	1.4	2 185.8	700.4	257.5	- 53.3	43.6	18.9
Indien	India	0.5	743.6	215.3	76.1	- 17.1	1.9	- 2.2
Total	Total	100.0	160 123.3	41 545.9	15 755.4	- 14.3	0.5	4.7

		Ausfuhr ¹ Exports ¹						Handelsbilanz ¹ Trade balance ¹			
		Anteil in %	Wert in Millionen Franken ²			Veränderung gegenüber dem Vorjahr in Prozent ²			Saldo in Millionen Franken ²		
		Share in %	Value in CHF millions ²			Change from previous year in percent ²			Surplus/deficit in CHF millions ²		
		2009	2009	2010 I	2010 03	2009	2010 I	2010 03	2009	2010 I	2010 03
		8	9	10	11	12	13	14	15	16	17
Industrieländer	Industrial countries	76.9	138 707.3	36 226.9	13 641.3	- 12.8	4.0	13.7	- 2 266.7	- 431.6	- 237.3
Europäische	European	60.8	109 689.1	28 756.5	10 877.4	- 14.8	3.8	14.2	- 19 307.2	- 4 874.2	- 1 890.7
EU27	EU27	60.4	108 911.1	28 552.6	10 802.2	- 14.7	3.9	14.2	- 19 735.4	- 4 988.1	- 1 936.0
Deutschland	Germany	19.5	35 103.6	9 040.0	3 443.2	- 16.0	3.1	13.3	- 18 724.8	- 4 784.1	- 1 893.4
Frankreich	France	8.4	15 189.1	3 783.1	1 423.8	- 14.3	4.2	20.0	- 208.5	- 45.3	23.4
Italien	Italy	8.6	15 460.3	4 334.9	1 822.2	- 15.2	3.9	21.1	- 2 349.7	- 184.8	12.4
Niederlande	Netherlands	3.0	5 319.0	1 430.0	537.5	- 15.0	1.1	11.1	- 2 312.9	- 584.1	- 179.2
Belgien	Belgium	2.1	3 756.6	914.6	334.9	- 6.4	- 1.1	7.9	- 682.9	- 230.0	- 110.2
Luxemburg	Luxembourg	0.1	244.4	88.4	28.5	- 23.5	47.0	71.4	- 15.9	25.5	4.0
Österreich	Austria	3.0	5 435.5	1 451.1	495.5	- 8.9	8.3	5.6	- 1 715.7	- 390.2	- 256.3
Vereinigtes Königreich	United Kingdom	4.7	8 523.8	2 388.5	883.3	- 12.1	13.5	20.3	2 942.4	913.7	324.5
Dänemark	Denmark	0.7	1 178.9	257.1	107.8	- 12.7	- 21.1	- 10.7	162.3	- 10.2	3.1
Schweden	Sweden	0.8	1 481.6	386.0	149.2	- 20.7	0.3	15.3	196.3	67.7	26.4
Portugal	Portugal	0.6	1 012.7	254.6	89.5	- 5.9	- 1.6	21.4	547.4	129.1	38.8
Finnland	Finland	0.5	915.3	232.3	85.5	- 16.0	- 9.0	10.5	119.9	27.3	6.2
Irland	Ireland	0.3	627.7	209.6	63.5	- 25.9	35.4	17.1	- 3 627.5	- 1 282.3	- 303.5
Spanien	Spain	3.6	6 503.5	1 644.3	559.2	- 11.3	1.4	6.3	2 799.5	592.0	134.8
Griechenland	Greece	0.8	1 446.1	346.5	107.7	- 12.9	- 0.9	- 13.7	1 217.6	286.9	79.8
EFTA	EFTA	0.4	778.0	203.9	75.2	- 22.8	- 7.6	8.8	428.2	113.9	45.3
Norwegen	Norway	0.4	754.6	199.4	73.0	- 22.6	- 7.0	8.8	495.0	126.1	47.8
Island	Iceland	0.0	23.3	4.5	2.2	- 27.8	- 29.4	8.3	- 67.0	- 12.2	- 2.5
Aussereuropäische	Non-European	16.1	29 018.2	7 470.4	2 763.9	- 4.7	4.9	11.8	17 040.5	4 442.6	1 653.4
Japan	Japan	3.8	6 818.5	1 747.4	629.1	8.4	- 2.5	- 0.4	4 105.0	952.5	364.9
Kanada	Canada	1.3	2 418.7	711.4	206.7	2.7	18.9	5.8	1 644.4	568.3	161.8
USA	US	9.8	17 652.4	4 436.7	1 728.8	- 9.3	4.7	17.8	9 533.6	2 428.3	961.9
Australien	Australia	1.1	1 941.6	534.4	184.4	- 7.7	17.5	10.2	1 663.2	469.2	158.9
Neuseeland	New Zealand	0.1	187.1	40.5	14.9	- 15.9	1.9	37.3	94.4	24.4	6.0
Transformations- länder	Transition countries	5.1	9 148.9	2 334.2	938.7	- 15.1	16.6	37.1	2 117.8	297.5	203.3
Zentraleuropa	Central Europe
GUS	CIS	1.7	3 059.3	789.6	330.4	- 31.0	33.3	44.2	1 326.5	265.5	133.1
Südosteuropa	Southeast Europe	0.4	674.9	152.6	60.5	- 16.5	- 19.6	0.2	479.9	95.8	40.8
Asien	Asia	3.0	5 414.7	1 392.0	547.8	- 2.2	14.1	38.6	311.4	- 63.8	29.4
davon China	of which China	3.0	5 406.7	1 391.4	547.6	- 2.2	14.1	38.6	307.3	- 64.4	29.2
Schwellenländer	Emerging economies	9.3	16 786.0	4 819.6	1 791.5	- 15.3	30.8	46.0	11 361.2	3 388.9	1 190.7
Mexiko	Mexico	0.7	1 182.3	272.5	101.1	- 9.2	- 5.6	36.2	789.2	157.3	54.1
Brasilien	Brazil	1.1	1 993.1	528.4	205.4	- 17.2	22.2	36.0	1 336.5	360.9	145.9
Argentinien	Argentina	0.2	356.2	93.5	32.4	- 10.2	36.0	45.5	283.0	77.8	27.4
Chile	Chile	0.1	225.0	44.6	15.6	2.1	1.6	- 11.4	166.8	32.7	10.7
Türkei	Turkey	1.0	1 800.2	504.9	184.0	- 27.1	20.1	20.4	1 109.8	328.6	116.3
Südafrika	South Africa	0.4	669.0	185.0	75.7	- 13.4	25.6	47.7	491.5	124.9	48.3
Thailand	Thailand	0.5	859.7	236.2	82.5	- 20.6	8.6	- 1.8	135.8	58.0	10.5
Malaysia	Malaysia	0.3	557.2	137.8	57.2	- 7.7	10.9	8.2	250.3	49.7	22.9
Singapur	Singapore	1.1	2 057.3	738.7	247.5	- 6.7	96.0	86.8	1 537.3	614.2	188.6
Hongkong	Hong Kong	2.1	3 759.2	1 148.4	453.8	- 17.6	35.8	77.9	2 968.9	917.0	320.7
Taiwan	Taiwan	0.7	1 190.5	353.4	130.7	- 26.2	52.6	66.3	644.9	203.9	79.1
Südkorea	South Korea	1.0	1 883.7	488.4	173.4	- 0.3	15.5	30.3	1 468.2	398.3	141.5
Philippinen	Philippines	0.1	243.8	82.6	31.3	- 11.7	34.6	49.3	171.3	60.5	23.9
Entwicklungsländer	Developing countries	8.7	15 644.7	3 863.8	1 391.2	- 5.8	4.2	6.3	8 951.4	2 443.9	850.7
davon	of which										
OPEC	OPEC	4.0	7 216.5	1 712.5	562.4	- 10.6	- 3.6	- 5.9	5 030.7	1 012.0	305.0
Indien	India	1.2	2 144.3	610.6	258.4	- 8.3	16.0	12.5	1 400.7	395.3	182.3
Total	Total	100.0	180 287.0	47 244.6	17 762.7	- 12.6	6.9	16.7	20 163.6	5 698.7	2 007.3

¹ Total 1: Ohne Edelmetalle, Edel- und Schmucksteine, Kunstgegenstände und Antiquitäten.
Total 1: excluding precious metals, precious stones, gems, objets d'art and antiques.

² 2009/2010: provisorische Werte.
2009/2010: provisional data.

K1 Bauvorhaben und Bauausgaben Construction projects and expenditure

In Millionen Franken / In CHF millions

Nach Auftraggeber / By ordering party

Jahr Year	Total (2 + 6)	Öffentliche Auftraggeber ¹ Public sector ¹			Übrige Auftraggeber ² Other ²			
		Total (3 + 4 + 5)	Bund Swiss Confederation	Kantone Cantons	Gemeinden Municipalities	Total	davon / of which	
		1	2	3	4	5	6	7
								Privatpersonen Private individuals

Bauvorhaben / Construction projects

2000	42 915	16 015	3 616	6 236	6 163	26 900	8 803
2001	44 113	16 062	4 052	5 805	6 205	28 050	8 714
2002	46 253	16 497	4 339	6 009	6 149	29 756	8 666
2003	45 329	16 453	4 359	6 053	6 041	28 875	9 015
2004	46 297	16 493	4 367	5 841	6 284	29 804	9 758
2005	50 602	16 572	4 519	5 746	6 306	34 031	11 015
2006	54 188	17 348	4 420	6 462	6 466	36 841	11 597
2007	56 299	17 225	4 449	6 156	6 620	39 075	12 310
2008	59 369	17 067	4 318	6 152	6 597	42 302	12 795
2009	59 801	19 226	5 425	6 684	7 117	40 575	11 887

Bausausgaben / Construction expenditure

1999	40 917	14 835	3 163	5 817	5 855	26 081	10 648
2000	43 708	15 983	3 562	6 452	5 968	27 725	10 679
2001	43 859	15 544	4 023	5 521	6 000	28 315	10 400
2002	44 211	16 600	4 777	6 084	5 738	27 612	10 122
2003	44 633	15 949	4 302	5 895	5 752	28 684	11 606
2004	46 956	16 204	4 297	5 823	6 084	30 751	12 244
2005	49 661	16 001	4 484	5 451	6 066	33 660	12 642
2006	50 622	16 043	4 405	5 498	6 140	34 580	12 683
2007	51 309	16 172	4 216	5 698	6 258	35 137	12 763
2008	53 426	17 332	4 696	6 252	6 383	36 094	12 733

Nach Auftraggeber und Art der Bauwerke / By ordering party and type of construction

Jahr Year	Total (2 + 5)	Öffentliche Auftraggeber ¹ Public sector ¹			Übrige Auftraggeber ² Other ²			
		Total	davon / of which		Total	davon / of which		
		1	2	3	4	5	6	7
			Tiefbau Civil engineering	Hochbau Building construction		Wohnen Housing	Industrie, Gewerbe, Dienstleistungen Industry, small business, services	

Bauvorhaben / Construction projects

2000	42 915	16 015	9 748	6 267	26 900	17 226	6 141
2001	44 113	16 062	9 900	6 162	28 050	17 143	7 269
2002	46 253	16 497	10 062	6 435	29 756	17 610	8 228
2003	45 329	16 453	10 194	6 260	28 875	18 182	7 328
2004	46 297	16 493	10 089	6 404	29 804	20 069	6 254
2005	50 602	16 572	10 244	6 327	34 031	23 724	6 897
2006	54 188	17 348	10 716	6 632	36 841	25 489	7 630
2007	56 299	17 225	10 739	6 486	39 075	27 111	8 023
2008	59 369	17 067	10 682	6 385	42 302	29 071	8 983
2009	59 801	19 226	12 032	7 194	40 575	27 468	9 156

Bausausgaben / Construction expenditure

1999	40 917	14 835	8 616	6 219	26 081	16 783	6 137
2000	43 708	15 983	10 060	5 923	27 725	17 147	6 734
2001	43 859	15 544	9 436	6 108	28 315	17 021	7 384
2002	44 211	16 600	10 087	6 513	27 612	16 520	7 460
2003	44 633	15 949	9 709	6 240	28 684	18 962	6 092
2004	46 956	16 204	9 782	6 422	30 751	21 141	5 973
2005	49 661	16 001	9 780	6 221	33 660	22 735	7 331
2006	50 622	16 043	9 862	6 181	34 580	23 189	7 569
2007	51 309	16 172	9 915	6 257	35 137	23 261	7 761
2008	53 426	17 332	10 965	6 366	36 094	23 725	8 319

¹ Bausausgaben des Bundes, der Kantone, der Gemeinden und der entsprechenden öffentlichen Unternehmungen, inbegriffen öffentliche Unterhaltsarbeiten.
Construction expenditure of the Confederation, the cantons, the municipalities and the corresponding public enterprises, including public maintenance work.

² Ohne private Unterhaltsarbeiten.
Excluding private maintenance work.

K2 Wohnbautätigkeit Housing construction

Erhebung des BFS am Jahresende / Survey conducted by the SFSO at year-end

Jahr Year	Neu erstellte Wohnungen (während des Jahres) New apartments completed (during the year)		Im Bau befindliche Wohnungen (am 31.12.) Apartments under construction (as of 31 December)		Baubewilligung am 31.12. erteilt, aber mit Bau noch nicht begonnen New apartments authorised as of 31 December, but construction not yet started		
	Anzahl Number	% ¹	Anzahl Number	% ¹	Anzahl Number	% ¹	
	1		2	3	4	5	6

Alle Gemeinden / All municipalities

1999	33 108	- 1.9	38 741	- 2.9	26 427	- 9.2
2000	32 214	- 2.7	39 025	0.7	27 909	5.6
2001	28 873	- 10.4	40 643	4.1	25 190	- 9.7
2002	28 644	- 0.8	39 157	- 3.7	26 715	6.1
2003	32 096	12.1	45 048	15.0	29 023	8.6
2004	36 935	15.1	52 652	16.9	30 923	6.5
2005	37 958	2.8	57 340	8.9	31 928	3.3
2006	41 989	10.6	60 232	5.0	35 416	10.9
2007	42 915	2.2	61 314	1.8	33 545	- 5.3
2008	44 191	3.0	57 197	- 6.7	35 538	5.9

Vierteljährliche Erhebung des BFS / Quarterly survey of the SFSO

Jahr Quartal Year Quarter	Neu erstellte Wohnungen (im Quartal) New apartments completed (during the quarter)		Im Bau befindliche Wohnungen (am Quartalsende) Apartments under construction (at the end of the quarter)		Baubewilligte Wohnungen (im Quartal) New apartments authorised (during the quarter)		
	Anzahl Number	% ¹	Anzahl Number	% ¹	Anzahl Number	% ¹	
	1		2	3	4	5	6

Alle Gemeinden² / All municipalities²

2000	32 513	0.2	142 595	1.4	38 006	0.9
2001	32 058	- 1.4	144 254	1.2	35 378	- 6.9
2002	31 302	- 2.4	145 603	0.9	36 940	4.4
2003	32 873	5.0	164 876	13.2	41 256	11.7
2004	36 667	11.5	186 873	13.3	47 215	14.4
2005	38 203	4.2	207 945	11.3	50 282	6.5
2006	41 534	8.7	231 621	11.4	49 301	- 2.0
2007	43 655	5.1	242 146	4.5	47 530	- 3.6
2008	41 016	- 6.0	232 429	- 4.0	51 097	7.5
2009	39 167	- 4.5	252 179	8.5	52 319	2.4
2007 IV	13 359	0.4	58 213	1.7	10 421	- 10.3
2008 I	8 807	- 3.5	58 030	- 1.6	13 180	4.5
2008 II	10 544	3.0	59 188	- 4.9	12 938	3.9
2008 III	10 609	- 3.0	58 722	- 6.4	13 818	14.7
2008 IV	11 056	- 17.2	56 489	- 3.0	11 161	7.1
2009 I	7 765	- 11.8	61 223	5.5	13 250	0.5
2009 II	9 521	- 9.7	63 024	6.5	12 954	0.1
2009 III	10 757	1.4	64 388	9.6	12 868	- 6.9
2009 IV	11 124	0.6	63 544	12.5	13 247	18.7

Gemeinden mit über 5 000 Einwohnern / Municipalities with more than 5,000 inhabitants

2000	16 359	0.9	82 205	- 1.2	17 954	2.0
2001	15 639	- 4.4	83 554	1.6	18 674	4.0
2002	15 438	- 1.3	86 065	3.0	18 815	0.8
2003	16 247	5.2	98 263	14.2	21 554	14.6
2004	20 510	26.2	115 184	17.2	25 846	19.9
2005	21 094	2.8	131 673	14.3	26 385	2.1
2006	23 139	9.7	139 854	6.2	25 901	- 1.8
2007	24 189	4.5	156 394	11.8	26 097	0.8
2008	22 817	- 5.7	151 243	- 3.3	29 260	12.1
2009	22 031	- 3.4	163 407	8.0	28 889	- 1.3
2007 IV	7 317	3.2	35 972	3.5	6 232	- 0.7
2008 I	4 588	- 8.8	37 426	- 15.3	7 410	14.7
2008 II	5 940	5.7	38 436	1.0	7 171	6.2
2008 III	6 273	0.8	38 081	- 0.3	7 918	19.0
2008 IV	6 016	- 17.8	37 300	3.7	6 761	8.5
2009 I	4 565	- 0.5	39 940	6.7	7 049	- 4.9
2009 II	5 783	- 2.6	40 338	4.9	6 776	- 5.5
2009 III	5 946	- 5.2	41 372	8.6	6 886	- 13.0
2009 IV	5 737	- 4.6	41 757	11.9	8 178	21.0

¹ Veränderung gegenüber dem Vorjahr.
Change from previous year.

² Hochrechnung.
Extrapolation.

L1 Detailhandelsumsätze¹ Retail turnover¹

BFS-Indizes (verkaufstagsbereinigt) / SFSO indices (adjusted for sales days)

Jahresdurchschnitt 2005 = 100 / Annual average 2005 = 100

Jahresmittel Monat Annual average Month	Nominal				Real			
	Total ohne Treibstoffe Total without fuel		Total		Total ohne Treibstoffe Total without fuel		Total	
	Index	% ²	Index	% ²	Index	% ²	Index	% ²
	1	2	3	4	5	6	7	8
2004	98.5	0.7	98.2	0.9	98.0	0.8	97.9	0.9
2005	100.0	1.6	100.0	2.0	100.0	2.1	100.0	2.3
2006	102.6	2.5	102.8	2.7	103.3	3.2	103.4	3.3
2007	106.2	3.6	106.5	3.6	107.7	4.4	107.7	4.3
2008	110.4	4.1	110.8	4.3	110.9	3.2	111.0	3.3
2009	111.1	0.7	110.8	0.0	112.0	1.0	111.6	0.5
2009 03	107.0	-6.4	106.2	-7.1	108.2	-6.5	107.5	-6.7
2009 04	113.9	9.9	113.1	8.9	113.6	9.9	112.8	9.4
2009 05	111.3	-1.6	111.3	-2.6	111.2	-1.2	111.2	-1.8
2009 06	110.6	0.7	110.0	0.0	110.8	0.9	109.9	0.5
2009 07	106.6	0.9	106.4	-0.2	108.2	0.9	107.8	0.2
2009 08	104.5	-1.3	104.8	-1.9	106.5	-1.0	106.5	-1.3
2009 09	102.8	-2.1	102.9	-2.8	104.5	-1.8	104.3	-2.1
2009 10	109.6	3.4	109.3	2.2	110.1	4.2	109.6	3.2
2009 11	110.7	-0.4	110.1	-0.5	111.2	0.1	110.4	-0.1
2009 12	148.2	2.7	147.3	3.0	149.2	3.7	148.0	3.9
2010 01	112.1	3.3	112.5	3.2	114.1	4.1	114.3	3.7
2010 02	101.7	2.0	101.5	2.2	103.5	2.9	103.1	2.7
2010 03	111.8	4.5	110.6	4.1	113.8	5.2	112.3	4.5

¹ Die Zahlen des aktuellen Monats sind provisorisch.
Figures from the previous month have been revised.

² Veränderung gegenüber dem Vorjahr.
Change from previous year.

L2 Fremdenverkehr in der Schweiz^{1,2} Tourism in Switzerland^{1,2}

Jahr Monat	Geöffnete Betriebe Open establishments	Verfügbare Gastbetten Available bed-places	1 000 Ankünfte 1,000 arrivals		Total (3 + 4)
			Gäste aus der Schweiz Guests from Switzerland	Gäste aus dem Ausland Guests from abroad	
Year Month					
	1	2	3	4	5
2000	5 234	223 905	6 059	7 835	13 894
2001	5 197	224 582	6 226	7 468	13 694
2002	5 144	222 729	6 259	6 879	13 139
2003	5 096	224 708	6 258	6 541	12 799
2004
2005	.	.	6 574	7 229	13 803
2006	.	.	6 948	7 863	14 811
2007	.	.	7 185	8 448	15 633
2008	.	.	7 389	8 608	15 997
2009	.	.	7 271	8 294	15 564
2009 03	.	.	567	629	1 197
2009 04	.	.	468	577	1 045
2009 05	.	.	548	666	1 215
2009 06	.	.	638	808	1 446
2009 07	.	.	806	1 016	1 822
2009 08	.	.	834	1 042	1 876
2009 09	.	.	789	833	1 622
2009 10	.	.	658	610	1 268
2009 11	.	.	427	453	881
2009 12	.	.	484	556	1 040
2010 01	.	.	538	535	1 073
2010 02	.	.	546	589	1 135
2010 03	.	.	591	661	1 252

Jahr Monat	1 000 Logiernächte 1,000 overnight stays		Bettens- besetzung in % ³ Bed occupancy rate in % ³								
	Gäste aus der Schweiz Guests from Switzerland	Gäste aus dem Ausland Guests from abroad	Total (6 + 7)								
davan / of which			Vereinigte Staaten United States	Japan	EU15	davan / of which				15	16
	Germany	France				Italy	United Kingdom				
Year Month	6	7	8	9	10	11	12	13	14	15	16
2000	14 862	20 158	2 174	970	13 876	6 652	1 238	961	1 931	35 020	43
2001	15 176	19 502	1 878	829	13 642	6 477	1 246	952	1 984	34 678	42
2002	15 015	17 979	1 588	691	12 507	5 725	1 169	936	1 867	32 993	41
2003	14 933	17 153	1 398	559	12 136	5 461	1 151	962	1 814	32 086	39
2004
2005	14 622	18 321	1 494	585	12 817	5 564	1 226	1 011	2 025	32 944	.
2006	15 204	19 644	1 659	595	13 495	5 757	1 270	1 057	2 202	34 848	.
2007	15 447	20 918	1 665	555	14 325	6 082	1 367	1 134	2 276	36 365	.
2008	15 825	21 508	1 518	494	14 923	6 313	1 439	1 158	2 282	37 334	.
2009	15 424	20 164	1 383	475	13 995	6 031	1 433	1 138	1 856	35 589	.
2009 03	1 327	1 766	96	21	1 312	583	134	100	190	3 093	.
2009 04	1 002	1 443	83	17	1 043	477	95	74	142	2 445	.
2009 05	1 036	1 403	121	28	879	409	94	70	109	2 439	.
2009 06	1 228	1 806	183	66	1 153	525	105	77	167	3 034	.
2009 07	1 733	2 337	189	110	1 527	617	151	109	195	4 070	.
2009 08	1 684	2 473	142	82	1 775	732	187	191	188	4 157	.
2009 09	1 571	1 845	164	60	1 245	614	110	77	161	3 416	.
2009 10	1 345	1 300	108	31	817	395	91	71	89	2 646	.
2009 11	782	914	75	15	567	222	78	64	70	1 696	.
2009 12	1 032	1 475	75	14	1 078	418	115	117	143	2 507	.
2010 01	1 247	1 570	79	14	1 118	504	102	100	156	2 817	.
2010 02	1 488	1 765	75	14	1 385	503	169	89	216	3 253	.
2010 03	1 375	1 871	103	21	1 391	631	139	95	194	3 246	.

¹ Fremdenverkehr in Hotels, Motels, Pensionen, Sanatorien und Kuranstalten. Für 2004 sind keine Angaben verfügbar. Ab 2005 werden nur noch Ankünfte und Logiernächte publiziert.
Tourism in hotels, motels, guesthouses, sanatoriums and spas. No data available for 2004. As of 2005, only arrivals and overnight stays will be published.

² 2010: provisorische Werte.
2010: provisional data.

³ In Prozent der verfügbaren Gastbetten.
In percent of total bed-places available.

L3 Konsumentenstimmung¹ Consumer confidence¹

Umfrage des seco / Survey conducted by seco

Quartal	Erwartete Wirtschafts- entwicklung	Erwartete Preis- entwicklung	Sicherheit der Arbeits- plätze	Erwartete Arbeits- losenzahl	Erwartete finanzielle Lage	Aktuelle Situation: Sparen/ Schulden	Zeitpunkt für grössere Anschaf- fungen	Erwartete Situation: Sparen/ Schulden	Alter Index der Konsu- menten- stimmung	Neuer Index der Konsu- menten- stimmung ^{2,3}
Quarter	Outlook for the general economic situation	Outlook for prices	Job security	Outlook for unemploy- ment	Expected financial position	Current saving/debt position	Likelihood of major purchase	Expected saving/debt position	Old consumer confidence index	New consumer confidence index ^{2,3}
	1	2	3	4	5	6	7	8	9	10
2000 III	45	68	5	.	11	42	-7	.	21	.
2000 IV	31	76	16	.	11	36	-18	.	21	.
2001 I	29	71	20	.	18	50	-15	.	25	.
2001 II	12	68	1	.	19	48	-10	.	21	.
2001 III	10	73	-3	.	11	47	-14	.	12	.
2001 IV	-60	68	-71	.	3	46	-23	.	-17	.
2002 I	-4	57	-76	.	14	53	-14	.	-11	.
2002 II	5	61	-65	.	8	47	-16	.	-9	.
2002 III	-12	67	-75	.	6	40	-22	.	-18	.
2002 IV	-35	59	-112	.	3	38	-31	.	-39	.
2003 I	-23	51	-114	.	8	44	-22	.	-25	.
2003 II	-28	49	-118	.	3	38	-26	.	-36	.
2003 III	-16	39	-124	.	2	48	-20	.	-35	.
2003 IV	-4	67	-119	.	-1	38	-22	.	-28	.
2004 I	21	58	-110	.	6	39	-20	.	-22	.
2004 II	24	49	-97	.	5	37	-14	.	-13	.
2004 III	15	60	-91	.	2	32	-28	.	-12	.
2004 IV	-4	68	-97	.	4	45	-28	.	-13	.
2005 I	5	42	-100	.	8	47	-19	.	-10	.
2005 II	2	30	-100	.	5	43	-22	.	-9	.
2005 III	-12	48	-105	.	2	39	-18	.	-15	.
2005 IV	-12	51	-100	.	3	47	-20	.	-15	.
2006 I	25	40	-88	.	7	48	-11	.	2	.
2006 II	19	44	-72	.	7	41	-12	.	7	.
2006 III	25	51	-47	.	10	40	-15	.	12	.
2006 IV	19	55	-45	.	5	40	-10	.	13	.
2007 I	26	41	-39	.	8	42	-7	.	17	.
2007 II	31	43	-27	-8	11	44	-14	13	20	16
2007 III	22	57	-29	3	5	35	-17	9	15	8
2007 IV	12	84	-13	12	12	46	-15	48	15	15
2008 I	-9	85	-15	13	7	47	-6	32	14	4
2008 II	-19	80	-27	25	7	50	-5	37	2	—
2008 III	-45	101	-21	34	-9	43	-23	20	-17	-17
2008 IV	-61	75	-61	76	-9	37	-25	4	-27	-35
2009 I	-57	-7	-99	111	3	40	-2	14	-23	-38
2009 II	-64	7	-127	130	-6	36	-2	4	-38	-49
2009 III	-33	26	-125	117	-9	37	—	2	-42	-39
2009 IV	18	41	-118	88	—	35	-3	13	-30	-14
2010 I	24	37	-107	77	6	38	10	19	-22	-7
2010 II	44	52	-72	8	7	35	-2	15	-4	14

¹ Die Werte sind Saldi aus der Differenz zwischen positiven und negativen Antworten. Art der Erhebung und Erhebungsgrundlagen siehe *Die Volkswirtschaft*, Heft 3, 1980, S. 174 ff.

The data shown are balances obtained from the difference between positive and negative answers. For survey methodology, cf. *Die Volkswirtschaft*, no. 3, 1980, pp. 174 ff.

² Durchschnitt aus den Indizes in den Kolonnen 1, 4, 5 und 8.
Average of indices in columns 1, 4, 5 and 8.

³ EU-kompatibel.
Compatible with EU surveys.

M1 Auftragseingang und Umsatz in der Maschinen-, Elektro- und Metallindustrie New orders and turnover in the mechanical and electrical engineering industries

Swissmem-Indizes¹ / Swissmem indices¹

I. Quartal 2001 = 100 / Q1 2001 = 100

Jahresmittel Quartal	Auftragseingang New orders			Umsatz Turnover			Exportquote in % Share of export orders in %
	Total	davon / of which		Total	davon / of which		
		Ausland Orders from abroad	Inland Domestic orders		Ausland Orders from abroad	Inland Domestic orders	
Annual average Quarter	1	2	3	4	5	6	7
2000	98.3	98.9	95.5	112.7	110.7	110.4	75.7
2001	90.5	94.1	81.8	100.9	100.1	103.3	75.2
2002	81.3	84.9	72.6	89.1	87.3	94.7	74.0
2003	83.6	88.2	72.3	85.7	84.0	91.0	74.9
2004	89.5	98.4	67.3	90.7	89.4	94.9	78.3
2005	93.5	102.1	71.7	93.4	93.2	94.0	78.8
2006	112.3	124.6	79.1	103.6	105.2	98.2	81.1
2007	137.3	151.1	99.5	118.0	119.5	112.7	80.5
2008	113.8	121.8	92.0	124.8	126.2	119.8	78.3
2009	85.3	88.9	75.7	99.5	99.4	99.9	76.5
2008 I	130.8	142.0	99.9	119.3	120.8	114.0	79.7
2008 II	127.0	135.7	102.9	131.3	131.2	131.6	78.5
2008 III	105.8	112.6	87.3	126.4	129.7	115.1	77.7
2008 IV	91.7	96.9	77.7	122.1	123.1	118.6	77.1
2009 I	76.1	80.1	65.4	101.3	102.3	97.9	76.8
2009 II	93.2	96.6	83.9	101.5	100.4	105.5	76.3
2009 III	86.2	86.9	84.2	95.6	96.0	93.9	75.8
2009 IV	85.6	91.8	69.2	99.6	98.8	102.3	76.9
2010 I

¹ Bis 4. Quartal 2000 180 meldende Firmen; ab 1. Quartal 2001 290 meldende Firmen.
Number of reporting companies: 180 until Q4 2000, 290 since Q1 2001.

M2 Auftragseingang, Auftragsbestand, Produktion und Umsatz in der Industrie New orders, orders on hand, output and turnover in manufacturing

BFS-Indizes / SFSO indices

Jahresdurchschnitt 1995 = 100 / Annual average 1995 = 100

Jahresmittel Quartal	Auftragseingang ¹ New orders ¹		Auftragsbestand ¹ Orders on hand ¹		Industrieproduktion ² Industrial output ²		Fertigwarenlager ¹ Finished goods stocks ¹		Umsatz ³ Turnover ³	
	Index	% ⁴	Index	% ⁴	Index	% ⁴	Index	% ⁴	Index	% ⁴
	1	2	3	4	5	6	7	8	9	10
2000	122	10	107	6	123	9	96	4	117	9
2001	118	-3	112	4	122	-1	102	6	118	1
2002	116	-1	108	-4	115	-5	99	-3	114	-3
2003	116	0	104	-3	116	0	97	-2	114	0
2004	125	7	104	0	121	4	97	1	121	6
2005	131	5	108	4	125	3	100	2	126	4
2006	146	12	119	10	135	8	101	1	138	10
2007	164	12	145	21	149	10	105	4	154	11
2008	165	1	157	8	151	1	115	10	161	5
2009	146	-11	135	-14	138	-9	108	-6	146	-9
2007 IV	169.5	9.3	149.6	17.1	159.2	9.8	106.1	8.2	164.8	10.1
2008 I	164.9	6.1	155.2	18.2	143.6	4.2	111.1	6.5	153.2	6.8
2008 II	176.9	5.3	161.9	11.3	158.6	6.7	116.0	10.6	169.1	9.9
2008 III	166.5	2.7	165.2	8.8	150.1	0.8	118.8	15.0	162.1	4.7
2008 IV	150.9	-11.0	144.9	-3.1	150.0	-5.8	114.6	8.0	161.1	-2.2
2009 I	135.3	-18.0	134.9	-13.1	128.4	-10.6	113.0	1.7	137.9	-10.0
2009 II	145.1	-18.0	134.8	-16.7	134.4	-15.3	111.6	-3.8	145.2	-14.1
2009 III	150.9	-9.4	140.5	-15.0	139.7	-6.9	105.3	-11.4	147.7	-8.9
2009 IV	153.0	1.4	128.7	-11.2	148.6	-0.9	101.7	-11.3	154.1	-4.3

¹ Ab 1996 ohne Chemie.

As of 1996, excluding chemical industry.

² Ab 1996 um Anzahl Arbeitstage bereinigt.

As of 1996, adjusted for the number of working days.

³ Inklusive Chemie.

Including chemical industry.

⁴ Veränderung gegenüber dem Vorjahr.

Change from previous year.

M3 Industrielle Produktion Industrial production

BFS-Indizes / SFSO indices

Jahresdurchschnitt 1995 = 100 / Annual average 1995 = 100

Jahresmittel ¹ Quartal	Nahrungsmittel, Getränke, Tabak	Textilien und Bekleidung	Lederwaren, Schuhe	Be- und Verarbeitung von Holz	Papier-, Verlags- und Druckge- werbe	Chemische Industrie	Gummi- und Kunststoffwaren	Sonstige Produkte aus nicht- metallischen Mineralien
Annual average ¹ Quarter	Food products, beverages, tobacco	Textiles and clothing	Leather products, footwear	Woodworking and processing	Paper products, publishing and printing	Chemical industry	Rubber and plastic products	Other non-metallic mineral products
	1	2	3	4	5	6	7	8
2000	94	85	66	112	129	163	115	128
2001	90	75	67	107	119	172	117	154
2002	91	69	57	108	107	182	113	142
2003	90	66	55	108	103	197	116	149
2004	91	71	58	115	102	206	123	182
2005	92	72	58	115	101	224	122	198
2006	97	76	59	123	100	246	132	205
2007	102	92	61	126	104	283	142	206
2008	106	82	62	125	101	280	144	204
2009	102	68	47	119	92	296	118	184
2007 IV	111.8	87.9	60.3	140.0	114.6	281.6	140.9	214.8
2008 I	102.3	81.6	60.4	107.9	98.3	281.1	142.5	172.9
2008 II	106.0	90.8	63.1	128.7	104.3	303.4	156.3	228.2
2008 III	103.5	80.1	65.5	124.9	94.7	283.0	147.1	213.9
2008 IV	111.6	77.1	57.7	138.2	107.3	251.7	128.5	201.0
2009 I	100.8	70.6	47.5	100.0	89.9	279.6	110.4	145.0
2009 II	101.7	68.3	44.4	116.1	89.4	279.0	119.5	198.5
2009 III	98.9	65.2	47.2	121.8	87.7	314.8	122.4	202.5
2009 IV	106.6	67.6	47.1	138.7	100.6	309.5	121.0	188.7

Jahresmittel ¹ Quartal	Metall- bearbeitung und -verarbeitung	Maschinen- bau	Elektrische Geräte und Einrichtun- gen, Fein- mechanik, Optik	Fahrzeugbau	Sonstiges verarbeiten- des Gewerbe	Total ² (1 bis 13) (1 to 13)	Energie- und Wasserver- sorgung	Total ³ (14 + 16)		
Annual average ¹ Quarter	Manufacture and process- ing of metals, manufacture of metal products	Machinery and equipment	Electrical and elec- tronic equip- ment, precision machinery, optical equipment	Motor vehicles	Manufac- turing N.E.C.	season- bereinigt Seasonally adjusted	Energy and water supply	season- bereinigt Seasonally adjusted		
	9	10	11	12	13	14	15	16	17	18
2000	124	123	125	97	111	123	.	108	122	.
2001	129	121	114	96	108	122	.	112	121	.
2002	116	108	104	89	101	115	.	108	115	.
2003	115	102	104	85	95	116	.	110	115	.
2004	116	109	107	89	96	121	.	109	120	.
2005	116	107	114	80	99	125	.	107	123	.
2006	121	118	132	94	103	135	.	109	133	.
2007	127	132	152	104	114	149	.	111	145	.
2008	125	136	163	108	113	151	.	113	147	.
2009	108	103	146	95	96	138	.	112	135	.
2007 IV	135.2	146.6	172.8	111.2	129.8	159.2	152.4	121.6	155.6	148.8
2008 I	120.8	132.6	144.2	95.3	112.8	143.6	150.8	118.8	140.9	146.8
2008 II	130.4	144.6	166.7	108.1	119.4	158.6	157.4	108.4	154.0	153.5
2008 III	123.6	134.1	163.5	110.5	109.5	150.1	150.8	108.4	146.2	147.3
2008 IV	123.8	134.4	179.2	117.7	110.0	150.0	143.0	117.4	146.8	140.0
2009 I	97.8	102.3	128.0	84.6	93.1	128.4	135.6	124.3	127.6	133.6
2009 II	105.9	104.8	138.2	96.1	92.9	134.4	133.6	107.5	132.0	131.8
2009 III	111.7	97.7	145.7	94.5	96.2	139.7	140.1	104.5	136.6	137.3
2009 IV	114.9	108.5	171.1	103.6	103.4	148.6	141.3	113.6	145.3	138.2

¹ Ab 1996 um Anzahl Arbeitstage bereinigt.
As of 1996, adjusted for the number of working days.

² Total verarbeitendes Gewerbe und Industrie; ohne Energie- und Wasserversorgung sowie ohne Baugewerbe.
Total manufacturing and industry, excluding energy and water supply, and construction.

³ Total sekundärer Sektor, inklusive Energie- und Wasserversorgung, ohne Baugewerbe.
Total secondary sector, including energy and water supply, excluding construction.

N11 Beschäftigung nach Wirtschaftsklassen / Employment by economic activity

Voll- und Teilzeitbeschäftigte / Full and part-time jobs

In 1 000 / In thousands

Jahresmittel Quartal	Sektor 2 und Sektor 3	Sektor 2 Secondary sector			Sektor 3 Tertiary sector			
	Secondary and tertiary sectors	Total	davon / of which		Total	davon / of which		
			Verarbeitendes Gewerbe; Industrie	Baugewerbe		Handel; Reparatur von Automobilen, Gebrauchsgütern	Gastgewerbe	
Annual average Quarter	Total	1	2	3	4	5	6	7
			Manufacturing; industry	Construction		Trade; repair of motor vehicles/ personal and household goods	Hotels and restaurants	

Voll- und Teilzeitbeschäftigte / Full and part-time jobs

2000	3 597	1 007	697	281	2 590	593	237
2001	3 655	1 020	707	285	2 634	592	235
2002	3 667	1 004	691	286	2 663	594	229
2003	3 654	986	670	287	2 668	593	222
2004	3 673	979	663	287	2 694	596	222
2005	3 687	985	665	291	2 702	589	220
2006	3 744	1 003	679	295	2 741	588	221
2007	3 851	1 033	699	303	2 818	602	226
2008	3 951	1 056	719	307	2 895	611	235
2009	3 956	1 036	699	306	2 921	604	231
2008 IV	3 963	1 051	718	302	2 912	615	235
2009 I	3 957	1 041	711	300	2 916	608	231
2009 II	3 945	1 038	700	307	2 908	601	230
2009 III	3 963	1 040	695	313	2 924	602	232
2009 IV	3 960	1 024	689	305	2 936	607	232

Vollzeitbeschäftigte / Full-time jobs

2000	2 586	895	613	255	1 690	413	166
2001	2 636	907	620	261	1 729	417	166
2002	2 624	891	604	261	1 733	414	164
2003	2 579	871	583	262	1 707	412	154
2004	2 565	860	574	259	1 706	411	151
2005	2 563	863	575	262	1 701	407	146
2006	2 586	877	585	266	1 709	403	145
2007	2 650	903	603	273	1 747	412	148
2008	2 716	924	621	277	1 792	420	152
2009	2 695	903	601	276	1 792	413	151
2008 IV	2 721	919	621	272	1 802	423	153
2009 I	2 700	909	612	270	1 791	415	152
2009 II	2 685	906	602	276	1 780	409	148
2009 III	2 702	907	598	282	1 795	413	151
2009 IV	2 692	892	591	274	1 801	415	151

Teilzeitbeschäftigte / Part-time jobs

2000	1 011	112	83	26	899	180	71
2001	1 018	113	86	24	905	175	69
2002	1 043	114	86	25	929	180	66
2003	1 075	115	87	24	960	180	67
2004	1 108	120	89	28	988	185	71
2005	1 124	122	91	28	1 001	182	74
2006	1 158	126	94	29	1 032	185	77
2007	1 201	129	96	30	1 071	190	77
2008	1 235	131	98	30	1 103	191	83
2009	1 261	132	98	31	1 129	192	81
2008 IV	1 242	132	98	30	1 110	192	81
2009 I	1 257	132	98	30	1 125	193	79
2009 II	1 260	132	98	30	1 128	192	82
2009 III	1 261	132	98	31	1 129	190	81
2009 IV	1 268	132	98	31	1 135	192	81

In Vollzeitäquivalenten / Full-time job equivalents

2000	3 061	951	656	267	2 110	497	193
2001	3 121	964	665	271	2 157	500	193
2002	3 124	948	649	272	2 175	500	190
2003	3 096	929	628	273	2 166	498	183
2004	3 097	920	620	272	2 177	497	181
2005	3 104	924	621	275	2 180	491	177
2006	3 146	940	633	279	2 206	489	177
2007	3 233	968	652	287	2 266	501	181
2008	3 323	991	672	291	2 332	510	187
2009	3 319	971	652	290	2 348	503	184
2008 IV	3 336	986	671	286	2 349	514	188
2009 I	3 321	976	663	285	2 344	506	186
2009 II	3 308	973	653	291	2 335	499	183
2009 III	3 326	975	649	297	2 351	502	184
2009 IV	3 320	960	642	288	2 360	505	184

Jahresmittel Quartal	Verkehr, Nachrichten- übermittlung	Kreditgewerbe	Versicherungs- gewerbe	Immobilien, Vermietung, Informatik, F&E	Unterrichts- wesen	Gesundheits- und Sozialwesen	Erbringung von sonstigen öffentlichen und persönlichen Dienstleistungen	Öffentliche Verwaltung; Landesverteidi- gung, Sozialver- sicherung
Annual average Quarter	Transport, communications	Financial intermediation	Insurance	Real estate, renting, com- puter and related activities, R&D	Education	Health and social work	Other community and personal service activities	Public administration; national defence, social security
	8	9	10	11	12	13	14	15
2000	258	120	59	400	220	397	146	147
2001	261	124	57	427	225	398	146	147
2002	256	129	56	438	235	405	146	150
2003	251	125	55	436	242	420	148	154
2004	252	123	55	440	241	430	153	158
2005	250	120	53	446	242	439	157	162
2006	250	123	52	464	244	446	161	166
2007	253	130	52	485	247	456	166	172
2008	256	132	52	510	252	475	170	171
2009	253	133	53	520	258	491	171	174
2008 IV	258	132	52	513	255	482	170	169
2009 I	258	133	53	518	258	485	170	171
2009 II	252	132	53	520	255	488	172	172
2009 III	252	132	53	522	257	493	172	174
2009 IV	252	134	53	520	261	497	171	177
2000	197	99	48	277	92	188	88	111
2001	197	103	47	296	96	188	89	113
2002	191	107	46	299	100	189	89	114
2003	188	103	45	292	101	189	89	116
2004	187	101	45	292	101	192	90	118
2005	185	100	43	298	99	194	91	119
2006	183	102	42	308	97	197	92	120
2007	183	108	42	319	97	200	92	123
2008	185	109	42	335	99	208	95	122
2009	183	109	42	340	98	214	95	123
2008 IV	186	109	42	338	99	212	96	121
2009 I	185	109	42	338	98	212	94	122
2009 II	182	108	42	340	97	212	95	122
2009 III	182	109	43	342	98	215	95	124
2009 IV	183	110	42	339	99	218	94	125
2000	62	20	11	123	127	208	58	36
2001	64	21	11	131	128	211	57	35
2002	65	22	10	138	135	216	56	36
2003	63	22	10	144	140	230	59	38
2004	65	21	10	148	140	237	62	40
2005	64	20	10	148	143	245	66	43
2006	67	21	10	156	147	249	70	45
2007	70	22	10	166	150	256	74	50
2008	71	23	10	174	153	267	75	49
2009	70	24	10	181	160	277	77	51
2008 IV	72	23	10	175	156	271	74	48
2009 I	73	24	10	180	160	274	76	49
2009 II	70	24	10	181	159	276	77	50
2009 III	69	24	11	181	160	278	77	51
2009 IV	69	24	10	181	162	279	77	53
2000	225	110	54	326	154	297	113	129
2001	226	114	52	349	159	299	114	131
2002	220	118	52	355	166	303	115	134
2003	216	114	50	350	170	311	115	137
2004	216	113	50	353	171	317	119	140
2005	214	110	49	359	170	325	121	142
2006	213	113	48	373	171	331	124	145
2007	215	119	48	388	172	340	126	150
2008	219	121	48	409	178	355	129	149
2009	217	122	48	416	180	367	130	151
2008 IV	221	121	48	412	180	362	130	147
2009 I	220	121	48	414	180	363	129	149
2009 II	216	121	48	416	179	365	131	149
2009 III	216	122	49	419	180	368	131	151
2009 IV	216	123	48	417	182	373	130	153

N12 Erwerbstätige nach Geschlecht ^{1,2} Persons in employment by gender ^{1,2}

In 1 000 / In thousands

Jahresmittel Quartal Annual average Quarter	Alle Sektoren All sectors			Sektor 1 Primary sector			
	Total (2 + 3)	Frauen Women	Männer Men	Total (5 + 6)	Frauen Women	Männer Men	
	1	2	3	4	5	6	
2000	4 080	1 779	2 301	184	65	119	
2001	4 146	1 818	2 328	175	59	115	
2002	4 171	1 850	2 321	173	60	113	
2003	4 156	1 848	2 307	169	58	111	
2004	4 169	1 854	2 315	159	52	106	
2005	4 201	1 870	2 331	160	52	108	
2006	4 304	1 919	2 385	162	52	111	
2007	4 413	1 966	2 447	172	54	118	
2008	4 500	2 026	2 474	175	55	120	
2009	4 529	2 056	2 473	165	52	113	
2007 IV	4 457	2 000	2 457	173	54	119	
2008 I	4 472	2 011	2 461	174	54	120	
2008 II	4 506	2 031	2 475	182	57	125	
2008 III	4 505	2 016	2 489	176	55	121	
2008 IV	4 519	2 046	2 473	168	53	115	
2009 I	4 521	2 051	2 470	165	52	113	
2009 II	4 522	2 050	2 472	167	53	114	
2009 III	4 538	2 060	2 479	167	53	114	
2009 IV	4 534	2 062	2 471	161	51	110	

N2 Betriebsübliche wöchentliche Arbeitszeit Regular weekly working hours in companies

Anzahl Stunden pro Woche / Number of hours per week

Jahr Year	Sektor 2 und Sektor 3 Secondary and tertiary sectors		Sektor 2 Secondary sector		
	Total	Total	davon / of which		
	1	2	3	4	
1999	41.8	41.6	41.3	42.1	
2000	41.8	41.5	41.3	42.0	
2001	41.7	41.5	41.2	42.0	
2002	41.7	41.4	41.2	41.9	
2003	41.7	41.4	41.2	41.8	
2004	41.6	41.3	41.2	41.7	
2005	41.6	41.3	41.2	41.7	
2006	41.6	41.4	41.2	41.7	
2007	41.6	41.4	41.2	41.7	
2008	41.6	41.3	41.2	41.6	

Jahresmittel Quartal	Sektor 2 Secondary sector			Sektor 3 Tertiary sector		
	Total (8 + 9)	Frauen Women	Männer Men	Total (11 + 12)	Frauen Women	Männer Men
Annual average Quarter	7	8	9	10	11	12
2000	1046	231	816	2849	1483	1366
2001	1058	237	821	2914	1522	1392
2002	1032	233	799	2965	1557	1409
2003	988	223	765	2998	1567	1431
2004	985	223	762	3025	1578	1447
2005	995	222	773	3046	1596	1449
2006	1023	228	794	3119	1639	1480
2007	1046	229	816	3195	1683	1512
2008	1051	239	812	3274	1732	1542
2009	1039	238	801	3325	1766	1559
2007 IV	1046	233	813	3238	1713	1526
2008 I	1044	237	807	3254	1720	1534
2008 II	1050	240	810	3274	1734	1540
2008 III	1061	239	823	3267	1722	1545
2008 IV	1048	241	807	3303	1752	1550
2009 I	1042	240	801	3315	1759	1556
2009 II	1041	238	803	3314	1759	1555
2009 III	1043	237	806	3328	1770	1558
2009 IV	1028	235	793	3344	1776	1569

¹ Gemäss Definition des Internationalen Arbeitsamts gilt als erwerbstätig, wer eine Stunde oder mehr pro Woche arbeitet.

According to the definition of the International Labour Organization, persons working one hour or more per week are considered to be employed.

² Die Erwerbstätigenstatistik-Ergebnisse wurden in Folge der Anpassung der statistischen Quellen rückwirkend bis zum 3. Quartal 2001 revidiert (Mai 2005).
Following the adjustment of the statistical sources (May 2005), the results of the statistics of the economically active population were revised retroactively to the third quarter of 2001.

Jahr Year	Sektor 3 Tertiary sector					
	Total	davon / of which				
	5	6	7	8	9	10
		Handel, Reparatur; Gastgewerbe	Verkehr, Nachrichten- übermittlung	Kredit- und Ver- sicherungsgewerbe, Immobilien, Ver- mietung, Informatik, F&E	Unterrichts-, Gesund- heits- und Sozial- wesen, sonstige öffentliche und persönliche Dienst- leistungen	Öffentliche Verwaltung; Landesverteidigung, Sozialversicherung
		Trade, repair; hotels and restaurants	Transport, communications	Financial intermediation, insurance, real estate, renting, computer and related activities, R&D	Education; health and social work; other community and personal service activities	Public administration; national defence, social security
1999	41.9	42.2	42.2	41.7	41.7	41.7
2000	41.9	42.1	42.2	41.7	41.7	41.6
2001	41.8	42.1	41.9	41.7	41.6	41.6
2002	41.8	42.0	42.0	41.6	41.6	41.6
2003	41.8	42.0	42.0	41.7	41.6	41.6
2004	41.7	42.0	42.0	41.7	41.5	41.6
2005	41.7	41.9	42.1	41.7	41.5	41.5
2006	41.7	41.9	42.1	41.6	41.5	41.3
2007	41.7	41.9	42.2	41.6	41.5	41.4
2008	41.7	41.9	42.2	41.5	41.5	41.4

N3 Arbeitsmarkt Labour market

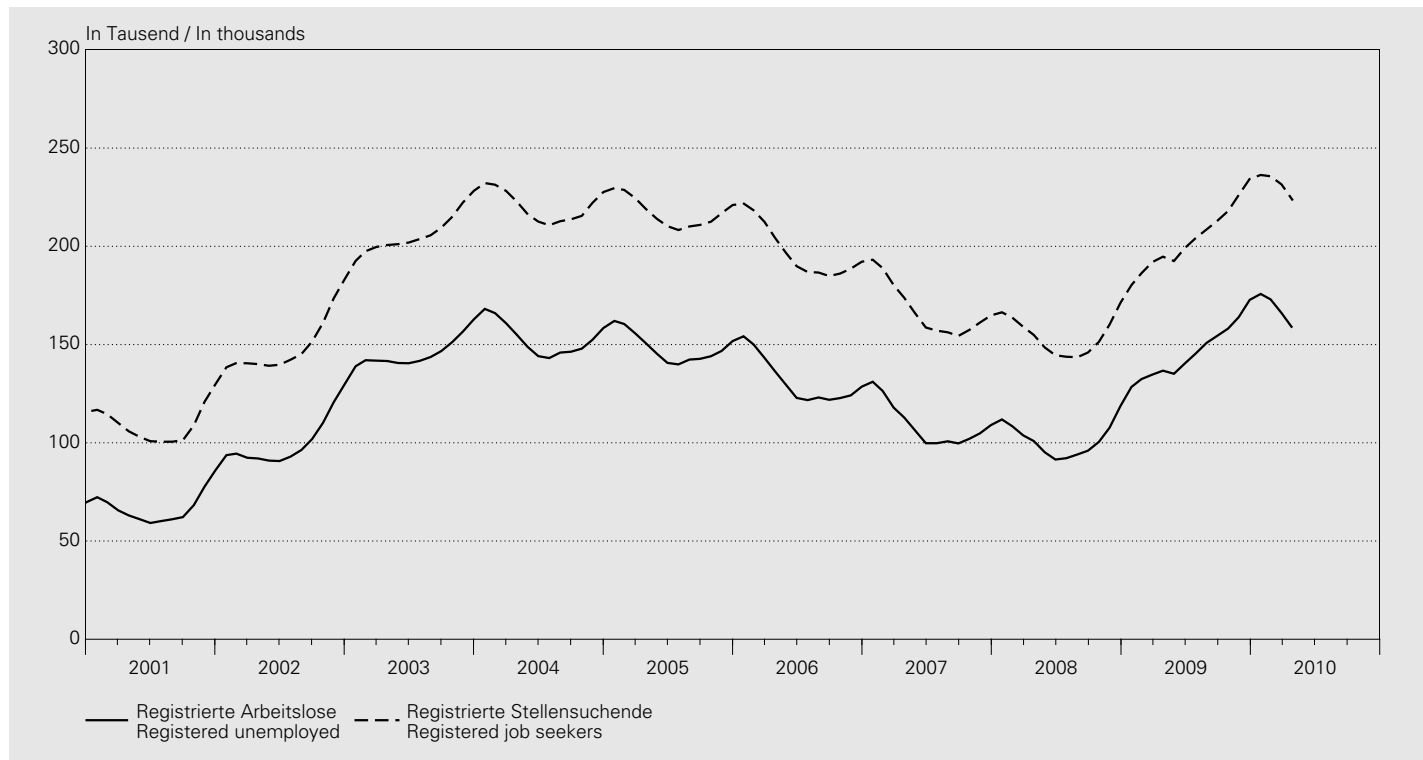

Jahresmittel Monat Annual average Month	Kurzarbeiter ¹ Partially unemployed ¹		Registrierte Arbeitslose ² Registered unemployed ²		Arbeitslosenquote ^{3,4} Jobless rate ^{3,4}		Gemeldete offene Stellen ⁵ Notified job vacancies ⁵		Registrierte Stellen- suchende Registered job seekers
	1	saison- bereinigt ⁶ Seasonally adjusted ⁶	3	saison- bereinigt ⁶ Seasonally adjusted ⁶	5	saison- bereinigt ⁶ Seasonally adjusted ⁶	7	saison- bereinigt ⁶ Seasonally adjusted ⁶	
2000	1 302	.	71 987	.	1.8	.	13 516	.	124 633
2001	3 622	.	67 197	.	1.7	.	12 417	.	109 423
2002	12 446	.	100 504	.	2.5	.	9 272	.	149 609
2003	12 567	.	145 687	.	3.7	.	8 327	.	206 491
2004	5 258	.	153 091	.	3.9	.	8 975	.	220 508
2005	3 255	.	148 537	.	3.8	.	8 802	.	217 154
2006	1 271	.	131 532	.	3.3	.	11 226	.	197 414
2007	445	.	109 189	.	2.8	.	13 236	.	167 659
2008	1 235	.	101 725	.	2.6	.	13 962	.	154 438
2009	44 843	.	146 089	.	3.7	.	12 873	.	204 070
2009 04	48 931	40 026	136 709	134 851	3.5	3.4	12 397	15 063	194 726
2009 05	59 914	45 175	135 128	140 604	3.4	3.6	11 739	14 688	192 516
2009 06	58 749	46 179	140 253	148 619	3.6	3.8	14 855	14 321	198 990
2009 07	41 127	44 079	145 364	153 512	3.7	3.9	14 370	14 024	204 137
2009 08	46 936	45 884	150 831	157 592	3.8	4.0	13 353	13 810	208 568
2009 09	53 795	49 198	154 409	160 679	3.9	4.1	13 940	13 638	212 902
2009 10	54 072	49 797	158 138	162 767	4.0	4.1	13 147	13 512	217 972
2009 11	48 630	48 160	163 950	163 908	4.2	4.2	12 936	13 457	226 116
2009 12	39 646	45 754	172 740	164 148	4.4	4.2	10 824	13 530	234 359
2010 01	37 792	43 488	175 765	163 488	4.5	4.1	12 528	13 826	236 317
2010 02	33 674	40 978	172 999	161 967	4.4	4.1	14 795	14 304	235 667
2010 03	166 032	159 693	4.2	4.0	16 965	14 856	231 497
2010 04	158 570	156 929	4.0	4.0	17 294	15 463	223 804

¹ Bis 1999 auf Grund der Voranmeldungen zur Kurzarbeit, ab 2000 bei den Arbeitslosenkassen abgerechnete Kurzarbeit.
Until 1999, calculated on the basis of advance registrations for partial unemployment; as of 2000, on the basis of partial unemployment benefits paid out by unemployment offices.

² Ganz- und teilweise Arbeitslose.
Fully or partly unemployed persons.

³ Erwerbspersonen in der Wohnbevölkerung (Arbeitsangebot) bis 1999: 3 621 716, ab 2000: 3 946 988.
Labour force in terms of the resident population (labour supply) until 1999: 3,621,716 persons; as of 2000: 3,946,988 persons.

⁴ $\text{Arbeitslosenquote} = \frac{\text{Registrierte Arbeitslose}}{\text{Erwerbspersonen}} \times 100$

$\text{Jobless rate} = \frac{\text{registered unemployed}}{\text{labour force}} \times 100$

⁵ Ab Juni 2009 verbleiben die bei den Regionalen Arbeitsvermittlungszentren (RAV) erfassten offenen Stellen länger im Bestand.
As of June 2009, job vacancies registered at the regional employment centres are being kept on the books for a longer period.

⁶ Saisonbereinigung durch die SNB. Die Daten können geringfügig von denjenigen des seco abweichen.
Seasonally adjusted by the SNB. The data may deviate slightly from those provided by seco.

O11 Konsumentenpreise – Total Consumer prices – total

Veränderung gegenüber dem entsprechenden Vorjahresmonat / Change from the corresponding month of the previous year

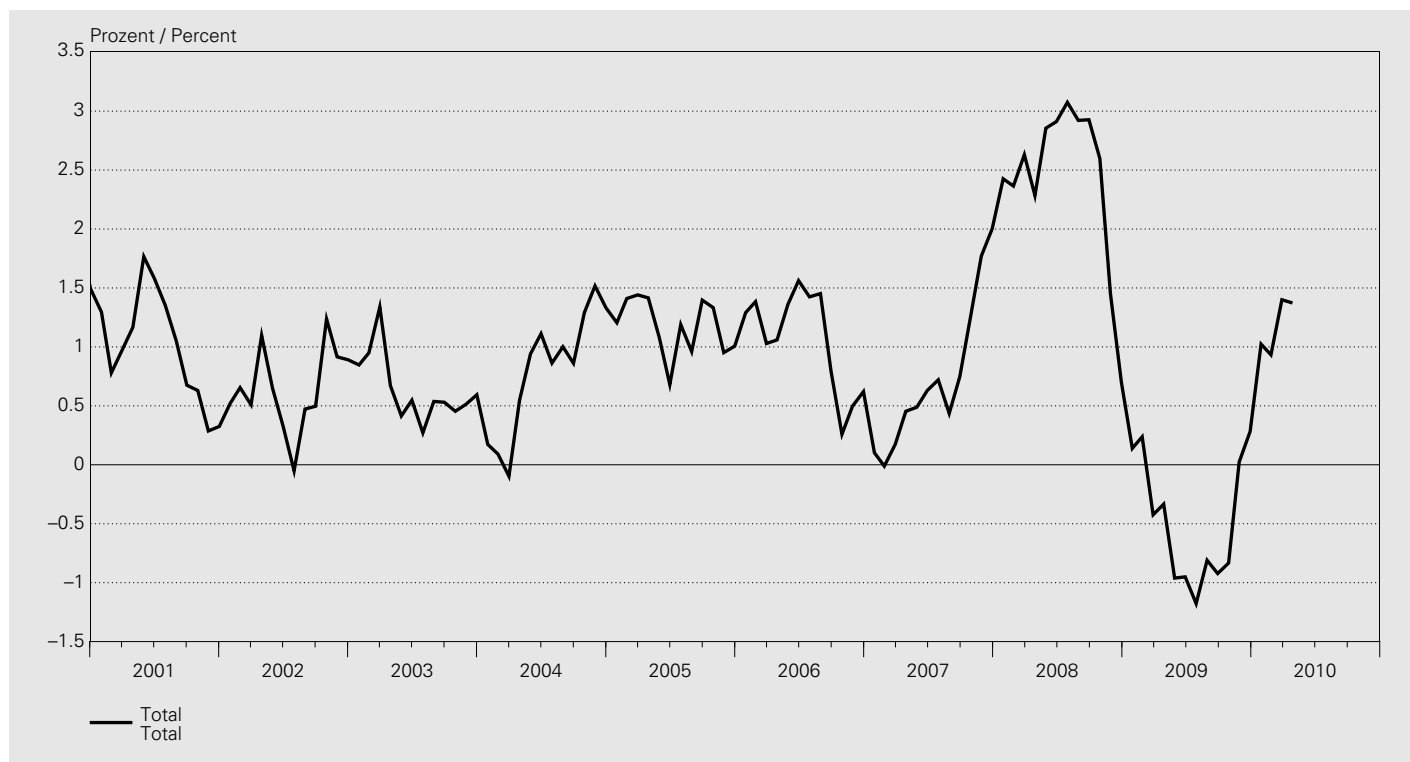

Landesindex / National index

Dezember 2005 = 100 / December 2005 = 100

Jahr Year	Januar January	Februar February	März March	April April	Mai May	Juni June	Juli July	August August	Sept. Sept.	Oktober October	Nov. Nov.	Dez. Dec.	Mittel Average
	1	2	3	4	5	6	7	8	9	10	11	12	13
2000	94.7	95.0	95.0	95.1	95.0	95.4	95.4	95.2	95.7	95.6	96.0	96.0	95.3
2001	95.9	95.8	95.9	96.2	96.7	96.9	96.7	96.2	96.3	96.2	96.3	96.3	96.3
2002	96.4	96.4	96.4	97.2	97.3	97.2	96.7	96.7	96.8	97.4	97.2	97.1	96.9
2003	97.2	97.3	97.7	97.9	97.7	97.7	96.9	97.2	97.3	97.8	97.7	97.7	97.5
2004	97.4	97.4	97.6	98.4	98.6	98.8	97.8	98.1	98.2	99.1	99.2	99.0	98.3
2005	98.5	98.8	99.0	99.8	99.7	99.5	98.9	99.1	99.5	100.4	100.1	100.0	99.4
2006	99.8	100.1	100.0	100.9	101.1	101.0	100.4	100.5	100.3	100.7	100.6	100.6	100.5
2007	99.9	100.1	100.2	101.3	101.6	101.7	101.1	101.0	101.1	101.9	102.4	102.6	101.2
2008	102.3	102.5	102.8	103.6	104.5	104.6	104.2	103.9	104.0	104.6	103.9	103.4	103.7
2009	102.5	102.7	102.4	103.3	103.5	103.6	103.0	103.1	103.1	103.7	103.9	103.6	103.2
2010	103.5	103.7	103.8	104.7									

Veränderung gegenüber dem entsprechenden Vorjahresmonat / Change from the corresponding month of the previous year

In Prozent / In percent

Jahr Year	Januar January	Februar February	März March	April April	Mai May	Juni June	Juli July	August August	Sept. Sept.	Oktober October	Nov. Nov.	Dez. Dec.	Mittel Average
	1	2	3	4	5	6	7	8	9	10	11	12	13
2000	1.6	1.6	1.5	1.4	1.6	1.8	1.9	1.1	1.4	1.3	1.9	1.5	1.6
2001	1.3	0.8	1.0	1.2	1.8	1.6	1.4	1.1	0.7	0.6	0.3	0.3	1.0
2002	0.5	0.7	0.5	1.1	0.6	0.3	-0.1	0.5	0.5	1.2	0.9	0.9	0.6
2003	0.8	0.9	1.3	0.7	0.4	0.5	0.3	0.5	0.5	0.5	0.5	0.6	0.6
2004	0.2	0.1	-0.1	0.5	0.9	1.1	0.9	1.0	0.9	1.3	1.5	1.3	0.8
2005	1.2	1.4	1.4	1.4	1.1	0.7	1.2	1.0	1.4	1.3	1.0	1.0	1.2
2006	1.3	1.4	1.0	1.1	1.4	1.6	1.4	1.5	0.8	0.3	0.5	0.6	1.1
2007	0.1	0.0	0.2	0.5	0.5	0.6	0.7	0.4	0.7	1.3	1.8	2.0	0.7
2008	2.4	2.4	2.6	2.3	2.9	2.9	3.1	2.9	2.9	2.6	1.5	0.7	2.4
2009	0.1	0.2	-0.4	-0.3	-1.0	-1.0	-1.2	-0.8	-0.9	-0.8	0.0	0.3	-0.5
2010	1.0	0.9	1.4	1.4									

O12 Konsumentenpreise – Art und Herkunft der Güter Consumer prices – type and origin of goods

Veränderung gegenüber dem entsprechenden Vorjahresmonat / Change from the corresponding month of the previous year

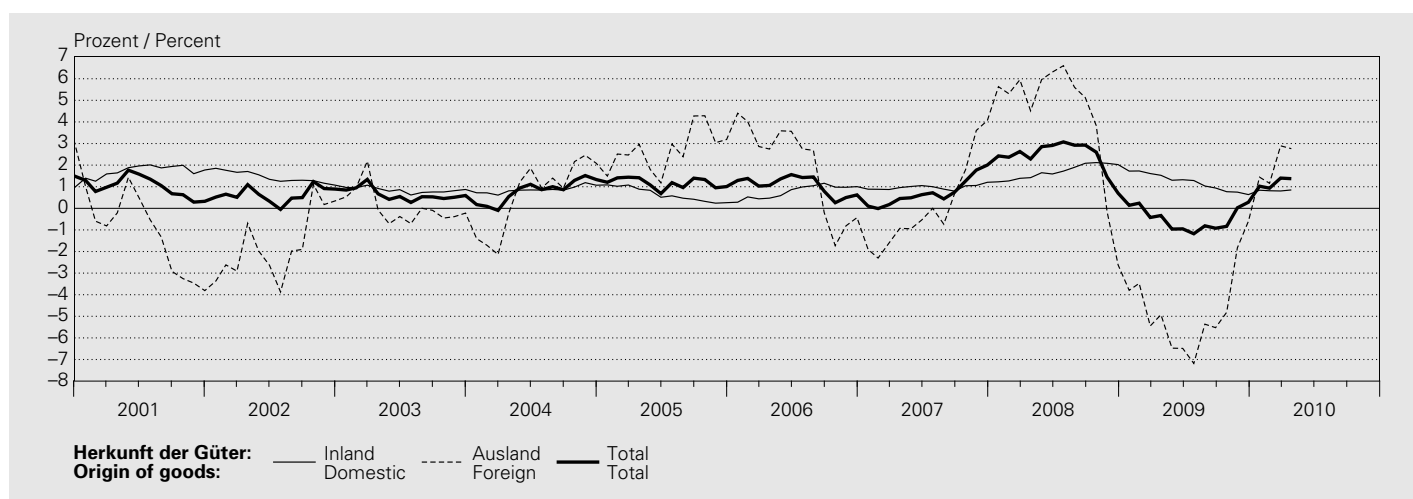
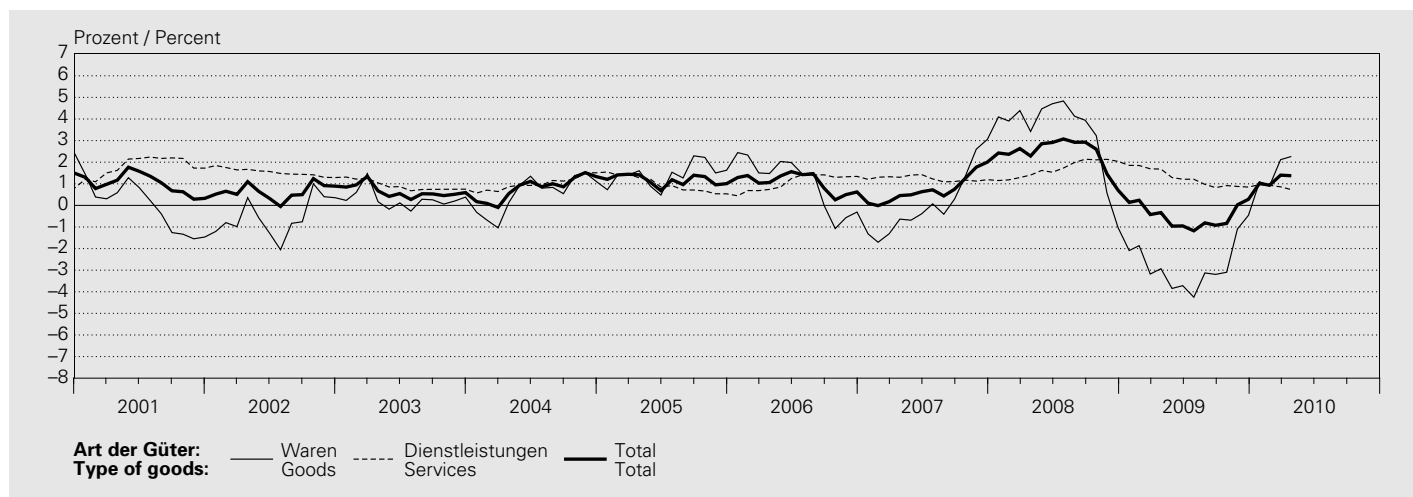

Landesindex / National index

Dezember 2005 = 100 / December 2005 = 100

Jahresmittel Monat Annual average Month	Art der Güter Type of goods				Dienstleistungen Services			Herkunft der Güter Origin of goods		Totalindex Total index
	Waren Goods		Dauerhafte Durables	Total	Private	Öffentliche Public	Total	Inland Domestic	Ausland Foreign	
	Nicht- dauerhafte Non-durables	Semi- dauerhafte Semi- durables								
	1	2	3	4	5	6	7	8	9	10
2000	93.3	102.6	106.9	97.3	94.0	92.7	93.9	94.7	97.4	95.3
2001	94.1	99.7	106.4	97.2	96.0	93.1	95.6	96.3	96.2	96.3
2002	94.1	98.1	104.9	96.7	97.5	94.5	97.0	97.7	94.6	96.9
2003	95.1	97.7	103.4	97.0	98.2	96.5	97.9	98.5	94.6	97.5
2004	96.7	96.0	102.0	97.5	99.0	98.3	98.9	99.4	95.2	98.3
2005	99.3	95.7	100.6	98.9	99.9	99.8	99.9	100.0	97.8	99.4
2006	100.8	96.6	100.1	99.9	101.0	100.9	101.0	100.8	99.7	100.5
2007	101.3	96.5	99.2	100.0	102.2	102.2	102.2	101.8	99.8	101.2
2008	106.5	98.8	98.2	103.4	104.1	103.1	103.9	103.5	104.1	103.7
2009	101.9	100.3	96.6	100.5	105.5	103.9	105.3	104.8	99.2	103.2
2009 04	100.6	105.2	97.1	100.8	105.5	103.9	105.2	104.7	99.7	103.3
2009 05	101.2	105.0	96.9	101.0	105.6	103.9	105.3	104.9	99.8	103.5
2009 06	102.9	102.6	97.0	101.6	105.4	103.9	105.2	104.9	100.4	103.6
2009 07	102.2	96.3	96.1	99.9	105.5	104.1	105.3	104.9	98.2	103.0
2009 08	102.8	96.2	96.0	100.2	105.5	104.1	105.3	104.8	98.8	103.1
2009 09	102.5	96.1	96.3	100.1	105.6	104.1	105.4	104.9	98.4	103.1
2009 10	102.1	105.4	96.2	101.5	105.6	104.2	105.4	104.9	100.7	103.7
2009 11	102.7	105.3	95.9	101.8	105.8	104.1	105.5	104.9	101.2	103.9
2009 12	102.1	104.2	95.9	101.2	105.8	104.1	105.5	105.0	100.3	103.6
2010 01	103.7	96.8	95.7	100.7	105.9	104.3	105.7	105.1	99.4	103.5
2010 02	103.6	96.4	95.3	100.5	106.4	104.3	106.1	105.5	99.1	103.7
2010 03	104.3	96.4	95.4	101.0	106.3	104.3	106.0	105.4	99.7	103.8
2010 04	105.0	105.6	95.3	103.1	106.2	104.8	106.0	105.6	102.4	104.7

O13 Konsumentenpreise – Hauptgruppen / Consumer prices – main categories

Landesindex / National index

Dezember 2005 = 100 / December 2005 = 100

Jahresmittel Monat	Nahrungsmittel und alkoholfreie Getränke	Alkoholische Getränke und Tabak	Bekleidung und Schuhe	Wohnen und Energie	Hausrat und laufende Haushaltsführung	Gesundheitspflege
Annual average Month	Food and non-alcoholic beverages	Alcoholic beverages and tobacco	Clothing and footwear	Housing and energy	Furnishings, household equipment and routine household maintenance	Health
	1	2	3	4	5	6
2000	96.0	87.3	102.9	91.8	98.8	96.8
2001	98.0	88.9	97.6	93.8	99.4	97.3
2002	100.2	90.3	95.3	93.9	99.6	97.7
2003	101.5	91.4	95.0	94.3	100.2	98.6
2004	102.0	94.6	92.4	95.8	100.4	99.5
2005	101.3	99.0	92.3	98.7	100.4	100.1
2006	101.2	100.1	94.1	101.4	100.4	100.1
2007	101.8	102.1	94.3	103.6	100.8	99.9
2008	104.9	104.8	98.1	108.6	101.6	99.7
2009	104.7	107.6	100.5	107.4	102.4	100.1
2009 04	105.3	106.6	109.1	106.4	102.5	100.1
2009 05	105.1	106.6	109.1	107.0	102.3	100.0
2009 06	105.5	108.0	104.3	107.8	103.0	99.9
2009 07	105.1	108.4	93.2	107.4	102.0	100.1
2009 08	104.1	108.3	93.2	108.0	101.8	100.1
2009 09	104.5	108.7	93.2	107.6	102.8	100.2
2009 10	103.2	108.5	109.5	108.0	102.7	100.3
2009 11	103.3	108.6	109.5	108.2	102.6	100.4
2009 12	103.2	108.1	106.6	108.0	102.9	100.3
2010 01	103.9	108.8	93.9	109.1	102.2	100.3
2010 02	104.3	108.9	93.9	109.4	101.7	100.4
2010 03	104.7	105.8	93.9	109.8	102.3	100.3
2010 04	104.7	109.2	110.5	110.1	102.2	100.7

O14 Konsumentenpreise – Sondergliederungen Consumer prices – supplementary classifications

Landesindex / National index

Dezember 2005 = 100 / December 2005 = 100

Jahresmittel Monat	Index ohne Gesundheitspflege Index excl. health		Index ohne Saisonprodukte Index excl. seasonal products		Index ohne Wohnungsmiete Index excl. housing		Index ohne Erdölprodukte Index excl. oil products		Index ohne Tabakwaren Index excl. tobacco products	
	Index Gesundheitspflege	Index Gesundheitspflege	Index Saisonprodukte	Index Saisonprodukte	Index Wohnungsmiete	Index Wohnungsmiete	Index Erdölprodukte	Index Erdölprodukte	Index Tabakwaren	Index Tabakwaren
Annual average Month	Health index	Health index	Seasonal products index	Seasonal products index	Housing index	Housing index	Oil products index	Oil products index	Tobacco products index	Tobacco products index
	1	2	3	4	5	6	7	8	9	10
2000	95.1	96.8	95.3	96.8	96.0	92.9	96.1	79.5	95.5	75.5
2001	96.1	97.3	96.2	99.2	96.5	95.5	97.3	75.8	96.4	77.7
2002	96.7	97.7	96.7	103.7	97.0	96.5	98.3	70.5	97.0	79.5
2003	97.3	98.6	97.3	104.5	97.7	96.8	98.8	72.8	97.6	81.3
2004	98.1	99.5	98.2	102.2	98.4	98.0	99.3	79.5	98.4	87.4
2005	99.3	100.1	99.3	102.7	99.5	99.3	99.7	94.2	99.5	96.8
2006	100.6	100.1	100.3	106.7	100.3	101.3	100.4	103.0	100.5	100.2
2007	101.5	99.9	101.0	108.0	100.7	103.6	101.0	105.4	101.2	104.3
2008	104.4	99.7	103.5	109.6	103.1	106.1	102.7	124.2	103.7	107.6
2009	103.8	100.1	103.1	107.6	102.0	108.8	103.5	92.1	103.1	112.8
2009 04	103.9	100.1	103.1	109.7	102.1	108.6	104.0	86.0	103.3	109.7
2009 05	104.1	100.0	103.3	108.7	102.2	109.0	104.1	87.7	103.4	109.7
2009 06	104.4	99.9	103.5	108.5	102.5	109.0	103.8	95.4	103.6	114.5
2009 07	103.5	100.1	102.8	107.1	101.6	109.0	103.2	93.2	102.9	114.5
2009 08	103.6	100.1	103.0	105.0	101.8	109.0	103.1	97.4	103.0	114.5
2009 09	103.6	100.2	103.0	105.9	101.8	109.0	103.2	94.9	103.0	115.1
2009 10	104.4	100.3	103.7	103.6	102.5	109.0	103.8	96.1	103.6	115.1
2009 11	104.6	100.4	103.9	103.7	102.7	109.1	103.9	98.6	103.8	115.1
2009 12	104.3	100.3	103.6	103.4	102.4	109.1	103.8	96.3	103.6	116.1
2010 01	104.1	100.3	103.4	109.3	102.3	109.1	103.4	102.1	103.5	116.1
2010 02	104.3	100.4	103.5	110.5	102.3	109.9	103.6	100.1	103.6	116.1
2010 03	104.5	100.3	103.6	112.2	102.5	109.9	103.6	105.1	103.7	116.4
2010 04	105.5	100.7	104.5	111.3	103.6	109.9	104.4	108.5	104.6	116.4

Jahresmittel Monat	Verkehr	Nachrichten- übermittlung	Freizeit und Kultur	Erziehung und Unterricht	Restaurants und Hotels	Sonstige Waren und Dienst- leistungen	Totalindex ¹
Annual average Month	Transport	Communication	Recreation and culture	Education	Restaurants and hotels	Miscellaneous goods and services	Total index ¹
	7	8	9	10	11	12	13
2000	94.2	118.4	100.8	92.4	92.0	92.2	95.3
2001	94.2	113.9	100.8	93.3	94.0	94.0	96.3
2002	93.8	113.3	100.7	94.6	96.7	96.5	96.9
2003	94.2	112.8	100.7	96.4	97.9	97.9	97.5
2004	95.5	112.0	100.3	97.9	98.9	99.0	98.3
2005	98.8	105.6	99.7	99.0	100.0	99.9	99.4
2006	101.6	98.4	99.5	100.5	101.2	100.8	100.5
2007	102.7	95.5	99.0	102.1	102.5	100.8	101.2
2008	106.3	92.7	99.6	103.7	104.9	101.7	103.7
2009	102.8	88.2	99.0	105.3	106.7	102.1	103.2
2009 04	101.9	87.8	99.3	104.9	106.8	101.9	103.3
2009 05	102.4	87.9	99.2	104.9	106.7	102.1	103.5
2009 06	103.5	87.8	99.2	104.9	106.6	102.2	103.6
2009 07	103.5	87.9	99.0	104.9	106.7	102.1	103.0
2009 08	104.0	87.8	98.8	104.9	106.8	102.2	103.1
2009 09	103.8	88.5	98.8	106.1	106.8	102.3	103.1
2009 10	103.4	88.5	98.6	106.1	106.6	102.3	103.7
2009 11	104.9	88.5	98.4	106.1	106.6	102.3	103.9
2009 12	104.0	88.5	98.7	106.1	106.6	102.3	103.6
2010 01	104.7	86.9	98.6	106.1	107.5	103.0	103.5
2010 02	105.0	86.9	98.1	106.1	107.7	103.6	103.7
2010 03	105.7	86.9	97.6	106.1	107.8	103.6	103.8
2010 04	106.1	87.0	97.0	106.1	107.8	103.6	104.7

Jahresmittel Monat	Index ohne alkoholische Getränke	Kern- inflation 1 ²	Kern- inflation 2 ³	Nahrung, Getränke und Tabak ohne Saison- produkte	Saison- produkte	Energie und Treibstoffe	Produkte mit administrierten Preisen	Totalindex ¹	
Annual averages Month	Index excl. alcoholic beverages	Core inflation 1 ²	Core inflation 2 ³	Food, beverages and tobacco, excl. seasonal products	Seasonal products	Energy and fuels	Products with administered prices	Total index ¹	
	11	12	13	14	15	16	17	18	
2000	95.4	93.7	96.2	96.8	94.8	96.8	87.1	94.2	95.3
2001	96.3	95.4	97.2	97.9	96.6	99.2	85.9	94.7	96.3
2002	96.9	97.4	98.0	98.6	98.3	103.7	81.7	95.8	96.9
2003	97.5	98.0	98.5	98.8	99.3	104.5	82.8	97.3	97.5
2004	98.3	99.1	99.0	99.1	100.6	102.2	86.6	98.6	98.3
2005	99.4	100.1	99.5	99.5	100.6	102.7	95.6	99.8	99.4
2006	100.5	100.4	100.2	100.1	99.9	106.7	102.4	.	100.5
2007	101.2	101.6	100.8	100.9	100.5	108.0	104.3	.	101.2
2008	103.7	104.3	102.1	102.6	103.7	109.6	117.8	.	103.7
2009	103.1	106.1	103.0	103.6	104.5	107.6	100.0	.	103.2
2009 04	103.2	106.0	103.5	104.3	104.5	109.7	95.3	.	103.3
2009 05	103.4	106.1	103.6	104.4	104.5	108.7	97.5	.	103.5
2009 06	103.6	105.9	103.2	104.0	105.0	108.5	102.6	.	103.6
2009 07	102.9	106.4	102.6	103.1	104.9	107.1	100.8	.	103.0
2009 08	103.0	106.4	102.6	103.0	104.6	105.0	103.7	.	103.1
2009 09	103.0	106.5	102.7	103.2	104.7	105.9	102.0	.	103.1
2009 10	103.6	106.3	103.6	104.4	103.9	103.6	102.5	.	103.7
2009 11	103.8	106.4	103.7	104.4	103.9	103.7	104.3	.	103.9
2009 12	103.6	105.8	103.6	104.3	103.9	103.4	102.7	.	103.6
2010 01	103.5	106.4	102.9	103.3	103.8	109.3	107.4	.	103.5
2010 02	103.6	106.7	103.1	103.5	104.0	110.5	106.2	.	103.7
2010 03	103.8	104.3	103.0	103.5	103.5	112.2	109.3	.	103.8
2010 04	104.7	107.0	103.9	104.5	104.2	111.3	111.3	.	104.7

¹ Der Totalindex ist das gewichtete arithmetische Mittel der Indizes pro Hauptgruppe bzw. der Indizes der zusätzlichen Gliederungen.
The total index is the weighted arithmetic average of the indices per main category or the indices of the supplementary classifications.

² Kerninflation 1 = Total ohne Nahrung, Getränke, Tabak, Saisonprodukte, Energie und Treibstoffe.
Core inflation 1 = total index excluding food, beverages, tobacco, seasonal products, energy and fuels.

³ Kerninflation 2 = Kerninflation 1 ohne Produkte mit administrierten Preisen.
Core inflation 2 = core inflation 1 excluding products with administered prices.

O15 Konsumentenpreise – Kerninflation der SNB und des BFS

Consumer prices – core inflation rates of the SNB and the SFSO

Veränderung gegenüber dem entsprechenden Vorjahresmonat / Change from the corresponding month of the previous year

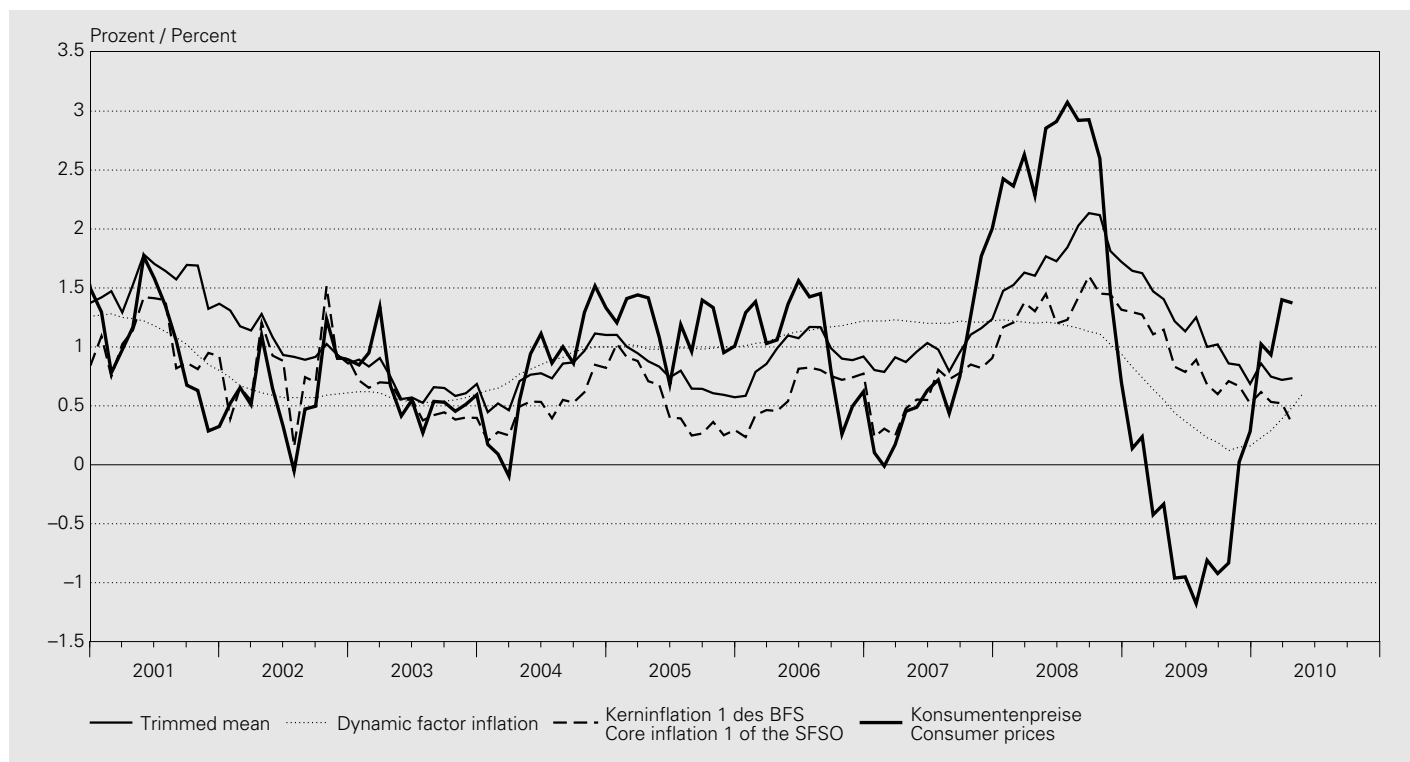

Veränderung gegenüber dem Vorjahr / Change from previous year

In Prozent / In percent

Jahr Monat	SNB SNB		BFS SFSO		Teuerung gemäss Landesindex der Konsumentenpreise Inflation according to the national consumer price index
	Kerninflation Trimmed mean ¹	Kerninflation Dynamic factor inflation ²	Kerninflation 1 ³	Kerninflation 2 ⁴	
Year Month	Core inflation Trimmed mean ¹	Core inflation Dynamic factor inflation ²	Core inflation 1 ³	Core inflation 2 ⁴	
	1	2	3	4	5
2000	1.0	1.15	0.5	0.9	1.6
2001	1.4	1.10	1.0	1.2	1.0
2002	1.0	0.61	0.8	0.7	0.6
2003	0.7	0.57	0.5	0.3	0.6
2004	0.8	0.85	0.5	0.3	0.8
2005	0.8	0.99	0.5	0.3	1.2
2006	1.0	1.12	0.6	0.7	1.1
2007	1.1	1.21	0.6	0.8	0.7
2008	1.8	1.15	1.3	1.7	2.4
2009	1.1	0.39	0.9	1.0	-0.5
2009 05	1.2	0.44	0.8	1.0	-1.0
2009 06	1.1	0.37	0.8	0.9	-1.0
2009 07	1.3	0.30	0.9	0.9	-1.2
2009 08	1.0	0.23	0.7	0.7	-0.8
2009 09	1.0	0.19	0.6	0.6	-0.9
2009 10	0.9	0.12	0.7	0.7	-0.8
2009 11	0.8	0.15	0.7	0.7	0.0
2009 12	0.7	0.16	0.5	0.5	0.3
2010 01	0.9	0.23	0.6	0.6	1.0
2010 02	0.7	0.29	0.5	0.5	0.9
2010 03	0.7	0.39	0.5	0.5	1.4
2010 04	0.7	0.49	0.3	0.2	1.4
2010 05	..	0.61

¹ Der von der SNB berechnete *Trimmed mean* schliesst die Güter mit den stärksten Preisschwankungen nach oben und unten (je 15%) aus dem Landesindex der Konsumentenpreise aus (Methode des getrimmten Mittelwerts). Siehe Textteil des *Statistischen Monatshefts* vom Juli 2002.
The 'trimmed mean' calculated by the SNB excludes the goods with the strongest upward and downward fluctuations (15% in either direction) from the national consumer price index. Cf. commentary in the *Monthly Statistical Bulletin* of July 2002.

² Die von der SNB berechnete *Dynamic factor inflation (DFI)* bündelt ein breites Set an Informationsquellen; so werden neben den LIK Komponenten auch realwirtschaftliche Daten und Finanzmarktinformationen genutzt. Siehe Textteil des *Statistischen Monatshefts* vom Mai 2006.
The 'dynamic factor inflation' (DFI) calculated by the SNB bundles data from a wide range of different sources. Apart from components of the CPI, it includes data pertaining to the real economy and the financial markets. Cf. commentary in the *Monthly Statistical Bulletin* of May 2006.

³ Kerninflation 1 = Total ohne Nahrung, Getränke, Tabak, Saisonprodukte, Energie und Treibstoffe.
Core inflation 1 = total index excluding food, beverages, tobacco, seasonal products, energy and fuels.

⁴ Kerninflation 2 = Kerninflation 1 ohne Produkte mit administrierten Preisen.
Core inflation 2 = core inflation 1 excluding products with administered prices.

O2 Produzenten- und Importpreise Producer and import prices

Veränderung gegenüber dem entsprechenden Vorjahresmonat / Change from the corresponding month of the previous year

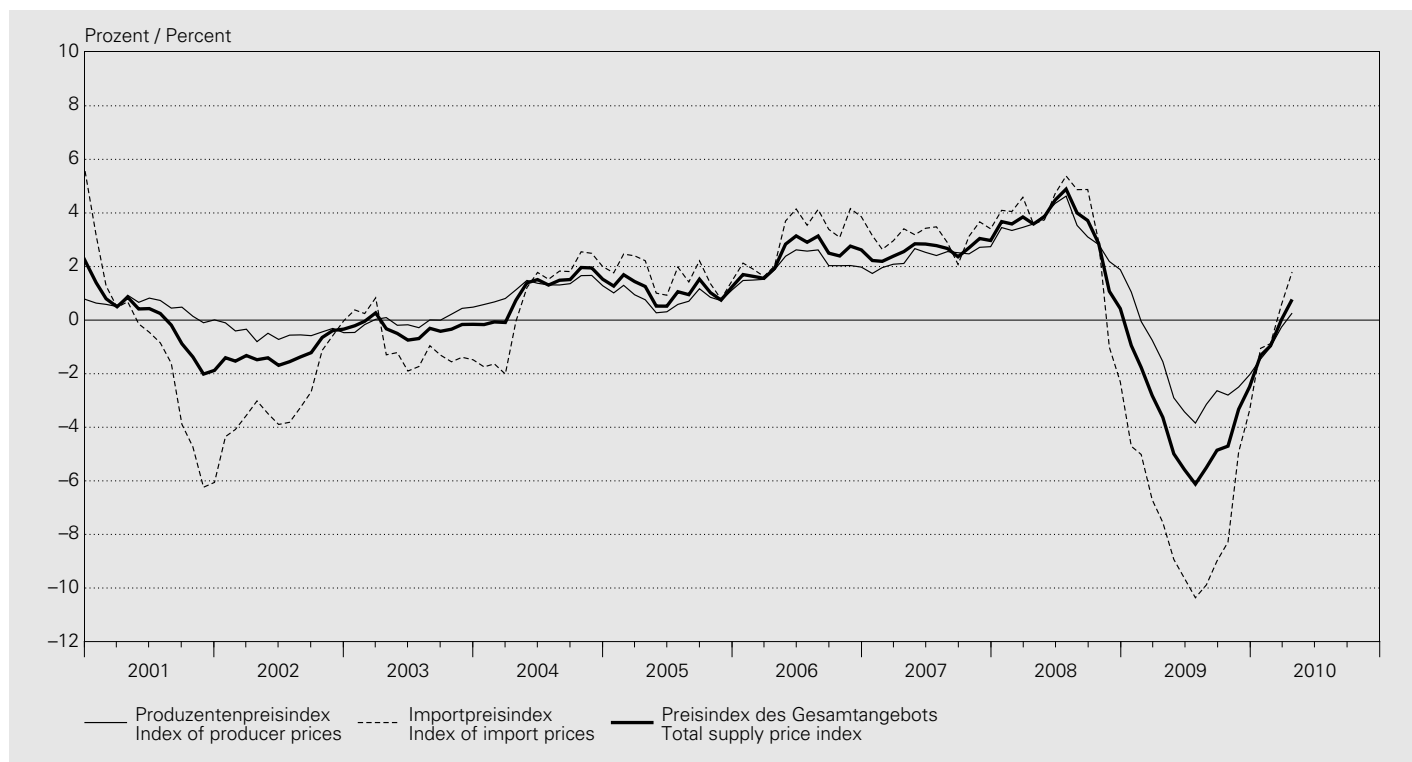

Produzentenpreisindex / Index of producer prices

Mai 2003 = 100 / May 2003 = 100

Jahresmittel Monat Annual average Month	Nach Art der Produkte By type of product						Nach Absatzgebiet By destination		Total %	Kern- inflation ¹ Core inflation ¹ %	%
	Land- und forstwirtschaftliche Produkte Products of agriculture and forestry 1	Vor- leistungs- güter Inter- mediate goods 2	Investitions- güter Capital goods 3	Gebrauchs- güter Consumer durables 4	Verbrauchs- güter Non- durable consumer goods 5	Energie Energy 6	Inland- absatz Domestic market 7	Export Export market 8			
2000	107.7	101.7	97.6	.	.	.	100.2	99.8	100.0	0.9	-0.3
2001	101.0	102.3	98.8	.	.	.	100.6	100.3	100.5	0.5	1.0
2002	100.5	100.8	99.5	.	.	.	100.0	100.1	100.0	-0.5	0.0
2003	101.7	99.8	99.9	.	.	.	100.1	100.0	100.0	0.0	-0.2
2004	102.7	101.4	101.0	100.3	101.3	101.8	101.9	100.4	101.2	1.2	0.2
2005	99.3	101.9	102.6	100.8	101.5	106.1	103.1	100.9	102.1	0.8	0.5
2006	100.5	105.8	104.4	103.0	101.3	111.2	105.8	102.2	104.2	2.1	1.2
2007	101.5	110.0	107.2	105.5	102.1	111.7	108.5	104.5	106.6	2.4	2.0
2008	108.5	114.5	109.2	108.3	104.7	120.8	113.4	106.6	110.2	3.4	2.4
2009	101.6	109.0	109.5	110.2	105.1	109.6	109.8	105.8	108.0	-2.1	0.3
2009 04	104.9	109.2	109.8	109.8	105.7	107.7	110.0	106.1	108.2	-1.5	0.9
2009 05	101.8	108.9	109.5	110.4	105.4	108.2	109.8	105.8	107.9	-2.9	0.2
2009 06	100.9	108.3	109.5	110.5	105.4	111.0	109.7	105.8	107.9	-3.4	0.0
2009 07	100.2	108.3	109.5	110.5	105.1	109.7	109.4	105.8	107.7	-3.8	-0.3
2009 08	99.5	108.1	109.5	110.5	104.9	111.7	109.7	105.5	107.7	-3.1	-0.2
2009 09	97.5	108.9	109.5	110.5	104.9	110.8	109.7	105.6	107.8	-2.6	-0.1
2009 10	97.0	108.3	108.9	110.5	104.6	109.8	109.0	105.3	107.3	-2.8	-0.5
2009 11	96.7	108.3	109.0	110.4	104.1	110.9	109.0	105.2	107.2	-2.5	-1.1
2009 12	97.9	108.9	109.0	110.4	104.2	109.8	109.3	105.3	107.4	-2.0	-1.1
2010 01	98.7	109.4	109.0	110.4	104.1	113.4	109.9	105.4	107.8	-1.5	-1.1
2010 02	97.6	109.3	109.0	110.4	103.3	113.2	109.8	105.0	107.5	-1.0	-1.1
2010 03	98.3	110.1	109.0	110.4	103.4	114.8	110.4	105.1	107.9	-0.3	-1.1
2010 04	97.9	111.9	108.7	110.6	103.5	116.7	111.4	105.2	108.5	0.3	-1.1

Importpreisindex / Index of import prices

Mai 2003 = 100 / May 2003 = 100

Jahresmittel Monat Annual average Month	Nach Art der Produkte By type of product						Total	% ²	Kerninflation ¹ Core inflation ¹	% ²
	Landwirtschaftliche Produkte Products of agriculture 1	Vorleistungs- güter Intermediate goods 2	Investitions- güter Capital goods 3	Gebrauchs- güter Consumer durables 4	Verbrauchs- güter Non-durable consumer goods 5	Energie Energy 6				
2000	100.1	108.4	103.5	.	.	.	105.4	6.7	0.2	
2001	99.1	105.0	103.8	.	.	.	103.7	-1.6	0.7	
2002	96.6	100.4	101.8	.	.	.	100.8	-2.8	-1.0	
2003	98.5	100.2	98.2	.	.	.	99.8	-0.9	-2.0	
2004	96.8	103.8	95.2	98.2	100.5	126.9	100.6	0.8	-1.0	
2005	102.1	106.4	93.2	95.2	100.4	166.1	102.3	1.7	-1.0	
2006	104.3	112.9	92.1	93.6	101.4	197.9	105.5	3.1	0.2	
2007	108.0	119.8	92.6	93.2	104.0	205.0	108.8	3.1	2.1	
2008	110.6	121.8	93.3	93.5	106.7	254.2	112.4	3.3	1.6	
2009	103.4	110.5	92.5	90.4	103.9	170.0	104.1	-7.4	-2.1	
2009 04	104.8	109.8	92.7	90.7	104.2	160.4	103.6	-7.6	-2.2	
2009 05	107.6	109.0	92.6	90.5	103.9	160.0	103.4	-8.9	-2.5	
2009 06	103.7	108.8	92.2	90.2	103.8	170.5	103.4	-9.6	-2.5	
2009 07	103.9	108.7	92.1	90.2	103.6	178.6	103.6	-10.4	-3.0	
2009 08	100.9	109.7	92.1	90.3	103.7	180.3	104.0	-9.9	-3.0	
2009 09	100.2	110.7	92.1	90.3	103.7	180.4	104.3	-9.0	-2.9	
2009 10	100.1	110.5	92.0	89.8	103.4	174.0	103.8	-8.3	-2.9	
2009 11	101.2	110.4	91.6	89.3	103.1	181.9	103.9	-4.9	-2.5	
2009 12	101.6	110.6	91.6	89.3	103.2	180.3	104.0	-3.4	-2.3	
2010 01	102.7	111.2	91.3	89.3	103.2	186.5	104.3	-1.1	-2.1	
2010 02	102.5	111.0	91.3	87.9	103.1	183.0	104.0	-0.9	-2.1	
2010 03	105.5	112.0	91.3	87.9	103.3	191.4	104.8	0.6	-1.8	
2010 04	107.8	113.5	91.4	86.5	103.1	197.9	105.5	1.8	-1.1	

Preisindex des Gesamtangebots³ / Total supply price index³

Mai 2003 = 100 / May 2003 = 100

Jahresmittel Monat Annual average Month	Nach Art der Produkte By type of product						Total ⁴	% ²	Kerninflation ¹ Core inflation ¹	% ²
	Land- und forstwirtschaftliche Produkte Products of agriculture and forestry 1	Vorleistungs- güter Intermediate goods 2	Investitions- güter Capital goods 3	Gebrauchs- güter Consumer durables 4	Verbrauchs- güter Non-durable consumer goods 5	Energie Energy 6				
2000	106.3	103.1	99.5	.	.	.	101.6	2.7	-0.2	
2001	100.7	102.9	100.5	.	.	.	101.5	-0.1	0.9	
2002	99.8	100.7	100.3	.	.	.	100.3	-1.2	-0.2	
2003	100.8	99.9	99.2	.	.	.	99.9	-0.3	-0.7	
2004	101.1	102.3	98.7	99.9	101.0	108.3	101.0	1.1	-0.2	
2005	100.0	103.6	98.7	100.0	101.2	121.8	102.2	1.1	0.0	
2006	101.4	108.5	99.3	101.5	101.3	134.0	104.6	2.4	0.9	
2007	103.2	113.8	101.1	103.4	102.7	136.2	107.4	2.6	2.0	
2008	109.0	117.5	102.5	105.9	105.3	155.8	111.0	3.3	2.1	
2009	102.1	109.7	102.2	106.6	104.8	125.4	106.6	-3.9	-0.5	
2009 04	104.9	109.6	102.5	106.4	105.3	121.5	106.7	-3.6	-0.1	
2009 05	103.3	109.2	102.3	106.8	105.0	121.8	106.4	-5.0	-0.7	
2009 06	101.6	108.6	102.1	106.8	104.9	126.6	106.3	-5.6	-0.8	
2009 07	101.2	108.6	102.1	106.8	104.7	127.8	106.3	-6.1	-1.2	
2009 08	99.9	108.9	102.1	106.8	104.6	129.7	106.4	-5.5	-1.1	
2009 09	98.2	109.8	102.1	106.8	104.5	129.0	106.6	-4.9	-1.0	
2009 10	97.8	109.3	101.7	106.7	104.2	126.7	106.1	-4.7	-1.3	
2009 11	97.9	109.3	101.6	106.7	103.8	129.5	106.1	-3.3	-1.6	
2009 12	98.9	109.7	101.6	106.7	103.9	128.3	106.2	-2.5	-1.5	
2010 01	99.7	110.3	101.4	106.7	103.8	132.6	106.6	-1.3	-1.4	
2010 02	98.8	110.2	101.4	106.3	103.3	131.5	106.3	-1.0	-1.4	
2010 03	100.1	111.0	101.4	106.3	103.4	134.9	106.9	0.0	-1.4	
2010 04	100.4	112.7	101.2	106.3	103.4	138.0	107.5	0.8	-1.1	

¹ Total ohne Rohstoffe sowie rohstoffnahe, schwankungsintensive oder stark von Produktsteuern beeinflusste Produktgruppen (insbesondere landwirtschaftliche Produkte, Fleisch, Tabakwaren, Mineralölprodukte, Metalle, Gas).
Total, excluding raw materials as well as groups of primary products and raw materials whose prices fluctuate heavily or are strongly influenced by product taxes (particularly products of agriculture, meat, tobacco products, mineral oil products, metals, gas).

² Veränderung gegenüber dem Vorjahr.
Change from previous year.

³ Total von Produzenten- und Importpreisindex.
Total of producer and import price indices.

⁴ Verkettung mit dem bis Ende Mai 1993 berechneten Grosshandelspreisindex. Gewichtung: Produzentenpreisindex 70,2%, Importpreisindex 29,8% des Gesamtindex.
Linked to the wholesale price index calculated until the end of May 1993. Weighting in the total supply price index: producer price index 70.2%, import price index 29.8%.

O3 Edelmetall- und Rohwarenpreise Prices of precious metals and raw materials

Jahresmittel Monatsende	Gold ² Gold ²		Silber ³ Silver ³		Indexziffern der Rohwarenpreise Price indices for raw materials			Rohöl Brent
	CHF/kg	USD/Unze	CHF/kg	USD/Unze	Moody 1931 = 100	Reuter 1931 = 100	CRB Futures 1967 = 100	Brent crude oil USD/Fass
Annual average ¹ End of month	CHF/kg	USD/ounce	CHF/kg	USD/ounce				USD/barrel
	1	2	3	4	5	6	7	8
2000	14 923	274.67	259.43	4.81	1 290.7	1 382.3	220.0	28.53
2001	14 624	269.37	230.88	4.28	1 275.3	1 236.6	203.9	24.26
2002	15 422	311.54	221.52	4.50	1 403.5	1 276.6	212.5	25.53
2003	15 646	366.13	206.73	4.84	1 666.7	1 501.6	242.0	28.64
2004	16 199	408.20	261.24	6.58	2 044.5	1 619.4	277.1	38.42
2005	17 992	447.68	292.94	7.28	2 130.8	1 693.0	312.1	55.33
2006	24 375	609.19	467.30	11.70	2 762.0	2 037.1	330.5	65.44
2007	26 859	702.60	510.65	13.36	3 439.9	2 414.3	323.9	74.35
2008	30 121	877.95	505.46	14.87	3 829.7	2 515.4	363.3	95.79
2009	34 024	982.12	505.88	14.69	3 728.9	2 099.0	248.3	63.25
2009 04	32 554	896.95	458.40	12.67	3 326.3	2 014.6	222.4	50.66
2009 05	33 591	968.75	530.30	15.33	3 685.1	2 144.6	253.1	64.29
2009 06	32 668	941.45	483.10	13.97	3 651.9	2 093.5	250.0	70.95
2009 07	32 647	934.55	469.00	13.47	3 830.1	2 114.6	257.5	68.99
2009 08	32 422	951.45	493.60	14.53	4 005.4	2 182.3	253.7	71.33
2009 09	33 037	996.70	538.30	16.29	3 994.7	2 150.3	259.4	64.90
2009 10	34 110	1 044.20	537.30	16.50	4 253.5	2 243.3	270.4	76.47
2009 11	37 593	1 168.40	579.60	18.07	4 456.2	2 268.1	277.4	76.82
2009 12	36 418	1 102.20	558.40	16.95	4 640.0	2 321.6	283.4	78.42
2010 01	36 491	1 082.00	542.30	16.13	4 516.8	2 276.4	265.6	71.19
2010 02	38 428	1 111.10	554.80	16.09	4 619.7	2 274.8	274.8	75.15
2010 03	37 937	1 107.00	592.70	17.39	4 829.1	2 309.7	273.3	79.93
2010 04	40 593	1 171.60	638.20	18.46	4 984.0	2 307.2	277.7	86.61

¹ Durchschnitt aus Monatsendwerten.
Average of end-of-month data.

² Zürich, Pool, 11.00 Uhr, Ankauf.
Purchase price at 11 a.m., Zurich pool.

³ Zürich, Pool, 11.00 Uhr, Ankauf; bis Ende 1995: Zürich, Fixing, 10.30 Uhr, Mittel.
Purchase price at 11 a.m., Zurich pool; until end-1995, medium price at the 10.30 a.m. fixing in Zurich.

O41 Baupreisindizes Construction price indices

Oktober 1998 = 100 / October 1998 = 100

Monat Month	Neubau von Bürogebäuden New construction of office buildings		Neubau von Mehrfamilienhäusern New construction of apartment buildings		Renovation von Mehrfamilienhäusern Renovation of apartment buildings		Neubau von Strassen New road construction	
		% ¹		% ¹		% ¹		% ¹
	1	2	3	4	5	6	7	8
2001 10	111.3	3.6	109.5	1.6	108.0	2.2	113.8	2.1
2002 04	111.3	1.2	108.7	-1.0	108.3	0.7	111.7	-3.3
2002 10	110.3	-0.9	107.5	-1.8	107.9	-0.1	110.3	-3.1
2003 04	109.1	-2.0	105.8	-2.7	106.8	-1.4	109.6	-1.9
2003 10	109.1	-1.1	105.9	-1.5	107.0	-0.8	110.5	0.2
2004 04	108.9	-0.2	105.9	0.1	107.0	0.2	111.8	2.0
2004 10	110.6	1.4	108.2	2.2	108.4	1.3	113.5	2.7
2005 04	111.9	2.8	109.0	2.9	109.6	2.4	113.3	1.3
2005 10	112.6	1.8	110.1	1.8	110.7	2.1	115.8	2.0
2006 04	114.4	2.2	111.3	2.1	112.2	2.4	117.4	3.6
2006 10	117.6	4.4	114.1	3.6	114.3	3.3	121.5	4.9
2007 04	120.0	4.9	115.8	4.0	117.0	4.3	122.9	4.7
2007 10	122.7	4.3	117.8	3.2	119.1	4.2	125.5	3.3
2008 04	125.3	4.4	120.3	3.9	121.7	4.0	126.2	2.7
2008 10	127.4	3.8	122.6	4.1	123.2	3.4	127.6	1.7
2009 04	126.1	0.6	119.7	-0.5	123.1	1.2	123.2	-2.4
2009 10	125.7	-1.3	119.5	-2.5	123.3	0.1	124.1	-2.7

¹ Veränderung gegenüber dem entsprechenden Vorjahresmonat.
Change from the corresponding month of the previous year.

O42 Wohnbaukostenindizes Construction cost indices for residential buildings

Monat Month	Stadt Zürich City of Zurich		Stadt Bern ² City of Berne ²		Stadt Luzern City of Lucerne		Kanton Genf Canton of Geneva	
	Apr. 2005 = 100	% ¹	April 1987 = 100	% ¹	April 1985 = 100	% ¹	April 1988 = 100	% ¹
	1	2	3	4	5	6	7	8
2000 04	95.4	3.8	120.3	1.5	119.0	2.8	107.1	6.8
2000 10	120.7	4.1	.	.
2001 04	100.0	4.8	125.7	4.5	121.4	2.0	113.2	5.7
2001 10	.	.	126.8	.	121.2	0.4	.	.
2002 04	99.9	-0.1	127.2	1.2	122.5	0.9	115.9	2.4
2002 10	.	.	124.6	-1.7	121.6	0.3	.	.
2003 04	96.8	-3.1	123.3	-3.1	120.9	-1.3	116.2	0.3
2003 10	.	.	123.5	-0.9	121.0	-0.5	116.4	.
2004 04	97.6	0.9	124.2	0.7	.	.	116.9	0.6
2004 10	.	.	126.6	2.5	.	.	119.6	2.7
2005 04	100.0	2.4	126.7	2.0	.	.	119.1	1.9
2005 10	.	.	127.8	0.9	.	.	119.2	-0.3
2006 04	101.6	1.6	129.8	2.4	.	.	121.6	2.1
2006 10	.	.	133.5	4.5	.	.	124.2	4.2
2007 04	106.2	4.5	133.9	3.2	.	.	125.9	3.5
2007 10	.	.	135.9	1.8	.	.	129.1	3.9
2008 04	110.5	4.0	139.4	4.1	.	.	131.5	4.4
2008 10	.	.	142.9	5.2	.	.	133.0	3.0
2009 04	110.9	0.4	138.8	-0.4	.	.	130.6	-0.7
2009 10	.	.	138.2	-3.3	.	.	130.3	-2.0

¹ Veränderung gegenüber dem entsprechenden Vorjahresmonat.
Change from the corresponding month of the previous year.

² Ab Oktober 2001 mit folgendem Index des BFS verknüpft: *Neubau von Mehrfamilienhäusern Espace Mittelland*.
As of October 2001, linked to the following SFSO index: *New construction of apartment buildings in Espace Mittelland*.

O43 Immobilienpreisindizes¹ Real estate price indices¹

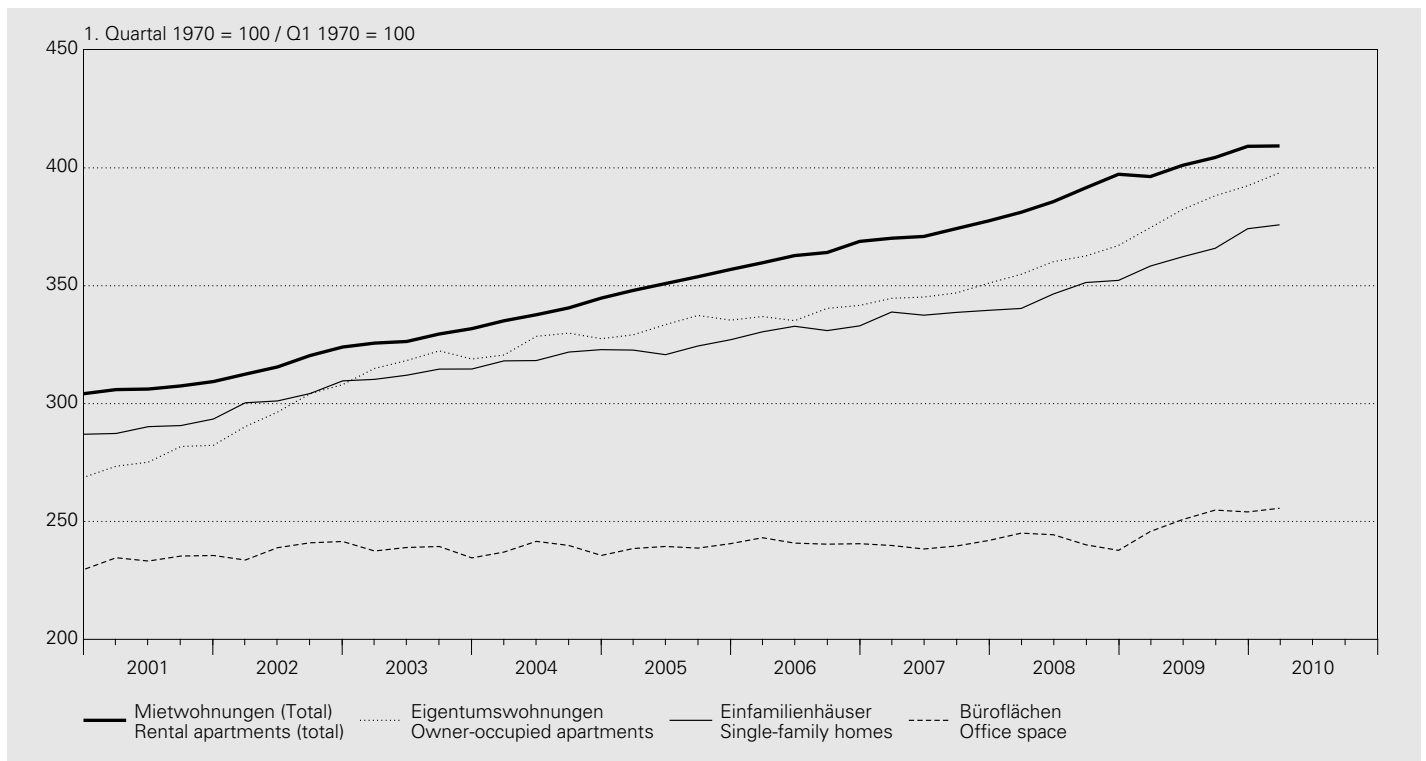

Gesamte Schweiz / Total Switzerland

Indizes von Wüest & Partner AG / Indices of Wüest & Partner AG

Jahr Quartal	Wohnnutzung Residential space			Eigentums- wohnungen (2 bis 5 Zimmer)	Einfamilien- häuser (4 bis 6 Zimmer)	Geschäftsflächen Commercial space			
	Mietwohnungen (1 bis 5 Zimmer) Rental apartments (1 to 5 rooms)					Büroflächen Office space	Gewerbe- flächen Business space	Verkaufs- flächen Retail space	
Year Quarter	Altbau Old buildings	Neubau New buildings	Total	Owner- occupied apartments (2 to 5 rooms)	Single-family homes (4 to 6 rooms)	Office space	Business space	Retail space	
	1	2	3	4	5	6	7	8	9

1970 = 100

2001	291.6	335.4	293.8	1.8	281.4	279.4	215.7	4.8	212.7	172.8
2002	301.9	406.7	304.1	3.5	303.2	292.4	219.5	1.8	216.2	180.3
2003	311.7	445.0	313.9	3.2	322.3	301.1	218.3	-0.5	224.5	182.6
2004	321.9	456.8	324.7	3.4	330.5	308.2	219.2	0.4	223.9	187.4
2005	333.9	464.1	337.1	3.8	337.8	311.5	220.0	0.4	225.1	182.4
2006	344.5	466.2	348.1	3.3	342.6	319.3	221.7	0.8	227.2	186.5
2007	352.9	469.5	356.9	2.6	351.1	325.9	220.5	-0.5	234.8	185.8
2008	369.3	476.4	372.0	4.2	365.6	334.6	222.3	0.8	235.8	186.8
2009	382.9	454.8	385.1	3.5	389.1	351.5	231.1	4.0	217.6	193.2
2010	389.5	452.4	391.4	1.6	402.5	361.6	234.9	1.7	219.4	198.9

1. Quartal 1970 = 100 / Q1 1970 = 100

2008 I	378.9	483.4	381.2	3.0	354.8	340.4	245.1	2.2	237.9	.
2008 II	383.4	488.9	385.7	4.0	360.2	346.5	244.4	2.5	238.8	.
2008 III	390.0	492.2	391.6	4.6	362.6	351.4	240.1	0.2	237.6	.
2008 IV	395.0	514.8	397.3	5.2	367.1	352.3	237.7	-1.7	233.3	.
2009 I	395.2	466.1	396.3	4.0	374.6	358.3	245.8	0.3	218.0	.
2009 II	399.1	474.2	401.1	4.0	382.3	362.3	250.8	2.6	215.0	.
2009 III	402.7	472.7	404.4	3.3	388.2	365.9	254.8	6.1	219.0	.
2009 IV	407.7	475.3	409.1	3.0	392.4	374.2	254.1	6.9	222.3	.
2010 I	408.1	469.7	409.3	3.3	397.9	375.8	255.6	4.0	220.4	.

¹ Bis 3. Quartal 2005 basierte die Indexberechnung nur auf Angeboten in den Printmedien. Ab 4. Quartal 2005 wurde der Index rückwirkend revidiert. Neu umfasst die Erhebung auch folgende vier Internet-Immobilienplattformen: Homegate, Immoscout24, ImmoClick und Immostreet.
Until Q3 2005, advertisements in print media were used exclusively for calculating the index. As of Q4 2005, the index has been revised with retrospective effect. In addition to the previous sources, data collection now covers the following four internet sites: Homegate, Immoscout24, ImmoClick and Immostreet.

² Veränderung gegenüber dem Vorjahr.
Change from previous year.

O5 Lohnindizes Salary/wage indices

1993 = 100

Nach Geschlecht / By gender

Jahr Year	Arbeitnehmer Employees				Frauen Women				Männer Men			
	Total											
	nominal	% ¹	real	% ¹	nominal	% ¹	real	% ¹	nominal	% ¹	real	% ¹
	1	2	3	4	5	6	7	8	9	10	11	12
2000	106.9	1.3	100.3	-0.3	108.2	1.6	101.6	0.0	106.5	1.2	99.9	-0.4
2001	109.6	2.5	101.8	1.5	110.9	2.5	103.1	1.5	109.1	2.5	101.4	1.5
2002	111.5	1.8	103.0	1.1	113.5	2.3	104.8	1.6	110.9	1.6	102.4	1.0
2003	113.1	1.4	103.8	0.8	115.3	1.7	105.8	1.0	112.3	1.3	103.1	0.7
2004	114.1	0.9	103.9	0.1	116.6	1.1	106.2	0.3	113.3	0.9	103.1	0.1
2005	115.2	1.0	103.7	-0.2	117.9	1.1	106.1	-0.1	114.3	0.9	102.8	-0.3
2006	116.6	1.2	103.8	0.1	119.4	1.3	106.3	0.2	115.5	1.1	102.9	0.1
2007	118.5	1.6	104.7	0.9	121.2	1.5	107.2	0.8	117.4	1.6	103.8	0.9
2008	120.9	2.0	104.3	-0.4	123.5	1.8	106.5	-0.6	120.0	2.2	103.6	-0.2
2009	123.4	2.1	107.0	2.6	126.1	2.2	109.3	2.6	122.5	2.1	106.2	2.6

Nach Wirtschaftssectoren/Wirtschaftszweigen (NOGA) / By sector/economic activity (NOGA)

Jahr Year	Alle Sektoren All sectors		davon / of which		davon / of which		davon / of which	
	Total		Sektor 2 Secondary sector		Verarbeitendes Gewerbe; Industrie Manufacturing; industry		Baugewerbe Construction	
	NOGA 01-93		NOGA 10-45		NOGA 15-37		NOGA 45	
	nominal	real	nominal	real	nominal	real	nominal	real
	1	2	3	4	5	6	7	8
2000	106.9	100.3	106.6	100.0	106.6	100.0	106.5	100.0
2001	109.6	101.8	109.5	101.7	109.5	101.7	109.5	101.7
2002	111.5	103.0	111.3	102.8	111.4	102.9	111.2	102.7
2003	113.1	103.8	112.6	103.3	112.8	103.5	112.3	103.1
2004	114.1	103.9	113.3	103.1	113.5	103.4	112.7	102.6
2005	115.2	103.7	114.7	103.2	115.0	103.5	114.0	102.6
2006	116.6	103.8	116.0	103.3	116.3	103.6	115.2	102.6
2007	118.5	104.7	117.7	104.1	118.0	104.3	117.1	103.5
2008	120.9	104.3	119.9	103.5	120.1	103.6	119.5	103.1
2009	123.4	107.0	122.6	106.3	123.0	106.7	121.8	105.7

Jahr Year	Sektor 3 Tertiary sector		davon / of which		davon / of which		davon / of which	
	Total		Handel, Reparatur, Gastgewerbe Trade, repair, hotels and restaurants		Verkehr, Nachrichtenübermittlung Transport, communications		Kredit-, Versicherungsgewerbe, Immobilien, Informatik, F&E Financial intermediation, insurance, real estate, computer and related activities, R&D	
	NOGA 50-93		NOGA 50-55		NOGA 60-64		NOGA 65-74	
	nominal	real	nominal	real	nominal	real	nominal	real
	9	10	11	12	13	14	15	16
2000	107.2	100.6	106.9	100.4	104.5	98.1	111.6	104.7
2001	109.6	101.9	109.5	101.8	106.1	98.6	115.1	107.0
2002	111.7	103.1	111.6	103.1	108.3	100.0	117.0	108.1
2003	113.4	104.1	113.3	104.0	110.0	100.9	118.8	109.1
2004	114.8	104.5	114.5	104.2	111.5	101.5	120.4	109.6
2005	115.7	104.1	115.9	104.3	111.9	100.7	121.5	109.3
2006	117.1	104.3	117.0	104.2	112.8	100.4	123.3	109.8
2007	119.1	105.3	118.7	104.9	114.8	101.4	125.9	111.3
2008	121.6	104.9	121.2	104.6	117.0	100.9	128.7	111.0
2009	124.1	107.6	123.9	107.4	119.5	103.6	131.2	113.7

¹ Veränderung gegenüber dem Vorjahr.
Change from previous year.

P1 Bruttoinlandprodukt nach Verwendungsart – nominal Gross domestic product by type of expenditure – nominal

Zu laufenden Preisen / At current prices

In Millionen Franken / In CHF millions

Jahr Quartal	Konsumausgaben Final consumption expenditure			Bruttoanlageinvestitionen Gross fixed capital formation			Inländische Endnachfrage (3 + 6)	Inlandnachfrage ²
	Private Haushalte und POoE ¹	Staat Government	Total (1 + 2)	Bau Construction	Ausrüstungen Equipment	Total (4 + 5)		
Year Quarter	Private households and NPISH ¹	Government					Final domestic demand (3 + 6)	Domestic demand ²
	1	2	3	4	5		6	7
								8
1999	244 740	44 983	289 723	37 837	51 782	89 619	379 342	380 589
2000	252 675	46 810	299 485	40 567	55 060	95 627	395 112	397 516
2001	260 075	49 735	309 810	40 519	53 674	94 193	404 003	409 062
2002	262 522	50 900	313 422	40 922	51 668	92 590	406 012	405 794
2003	265 891	52 252	318 143	41 062	48 762	89 824	407 966	408 969
2004	272 333	53 026	325 359	43 287	50 659	93 946	419 305	420 282
2005	278 198	54 198	332 396	45 805	52 392	98 197	430 594	432 591
2006	286 376	55 223	341 599	46 549	57 858	104 407	446 006	450 017
2007	297 069	56 460	353 529	47 313	64 933	112 247	465 776	467 360
2008	308 694	57 929	366 623	49 525	65 642	115 167	481 790	481 258
2007 IV	77 514	13 920	91 433	11 914	16 387	28 300	119 734	122 220
2008 I	76 083	14 187	90 270	11 468	16 825	28 293	118 563	119 127
2008 II	76 563	14 504	91 067	12 930	16 715	29 644	120 711	121 615
2008 III	76 630	14 618	91 247	12 882	16 114	28 997	120 244	118 620
2008 IV	79 418	14 621	94 039	12 246	15 987	28 233	122 272	121 896
2009 I	76 939	14 682	91 620	11 181	14 923	26 104	117 725	119 058
2009 II	77 002	15 048	92 050	13 135	14 337	27 472	119 522	121 485
2009 III	76 867	15 230	92 098	13 040	14 831	27 871	119 969	118 390
2009 IV	80 717	15 502	96 219	12 280	15 772	28 053	124 272	123 346

Veränderung gegenüber dem Vorjahr / Change from previous year

In Prozent / In percent

1999	2.7	0.6	2.3	-1.4	5.3	2.3	2.3	1.2
2000	3.2	4.1	3.4	7.2	6.3	6.7	4.2	4.4
2001	2.9	6.2	3.4	-0.1	-2.5	-1.5	2.3	2.9
2002	0.9	2.3	1.2	1.0	-3.7	-1.7	0.5	-0.8
2003	1.3	2.7	1.5	0.3	-5.6	-3.0	0.5	0.8
2004	2.4	1.5	2.3	5.4	3.9	4.6	2.8	2.8
2005	2.2	2.2	2.2	5.8	3.4	4.5	2.7	2.9
2006	2.9	1.9	2.8	1.6	10.4	6.3	3.6	4.0
2007	3.7	2.2	3.5	1.6	12.2	7.5	4.4	3.9
2008	3.9	2.6	3.7	4.7	1.1	2.6	3.4	3.0
2007 IV	4.5	-0.6	3.7	0.8	7.8	4.8	4.0	5.3
2008 I	4.2	0.6	3.6	4.1	8.5	6.7	4.3	5.5
2008 II	4.4	0.9	3.8	5.7	-1.2	1.7	3.3	4.7
2008 III	4.7	3.9	4.5	6.1	0.0	2.6	4.1	2.2
2008 IV	2.5	5.0	2.8	2.8	-2.4	-0.2	2.1	-0.3
2009 I	1.1	3.5	1.5	-2.5	-11.3	-7.7	-0.7	-0.1
2009 II	0.6	3.8	1.1	1.6	-14.2	-7.3	-1.0	-0.1
2009 III	0.3	4.2	0.9	1.2	-8.0	-3.9	-0.2	-0.2
2009 IV	1.6	6.0	2.3	0.3	-1.3	-0.6	1.6	1.2

Jahr Quartal	Exporte Exports			Gesamt- nachfrage (8 + 12)	Importe Imports	Bruttoinland- produkt (BIP) (13 - 17)				
	Warenexporte Exports of goods	Dienst- leistungs- exporte	Total (9 + 11)			Warenimporte Imports of goods	Dienst- leistungs- importe	Total (14 + 16)	Gross domestic product (GDP) (13 - 17)	
Year Quarter	davon / of which			Total demand (8 + 12)	davon / of which					
	Waren- exporte ohne Wert- sachen ^{3,4}	Exports of services			Waren- importe ohne Wert- sachen ^{3,4}	Imports of services				
	Exports of goods excl. valuables ^{3,4}				Imports of goods excl. valuables ^{3,4}					
	9	10	11	12	13	14	15	16	17	18
1999	125 166	.	44 243	169 409	549 998	125 442	.	21 649	147 090	402 907
2000	143 546	.	52 621	196 168	593 683	147 763	.	23 858	171 621	422 063
2001	145 905	.	51 761	197 666	606 727	150 555	.	25 851	176 407	430 321
2002	143 450	.	49 191	192 641	598 435	138 365	.	25 812	164 177	434 258
2003	141 622	.	51 180	192 802	601 771	137 304	.	26 736	164 040	437 731
2004	153 235	.	55 883	209 119	629 400	146 530	.	31 491	178 021	451 379
2005	163 468	.	63 815	227 283	659 873	160 463	.	35 611	196 074	463 799
2006	185 649	.	71 867	257 516	707 533	180 584	.	36 404	216 988	490 544
2007	207 033	.	85 863	292 896	760 255	197 662	.	41 526	239 188	521 068
2008	216 997	.	88 559	305 556	786 813	201 957	.	43 030	244 987	541 827
2007 IV	53 580	51 535	22 077	75 657	197 877	52 153	49 227	10 869	63 022	134 855
2008 I	52 953	50 564	21 011	73 964	193 091	49 840	47 417	9 771	59 611	133 479
2008 II	57 594	55 305	22 182	79 776	201 391	52 998	50 125	10 541	63 539	137 852
2008 III	55 140	52 494	23 156	78 295	196 915	51 035	48 047	11 278	62 313	134 603
2008 IV	51 310	48 980	22 211	73 520	195 416	48 084	45 730	11 439	59 524	135 893
2009 I	46 200	44 473	20 351	66 551	185 609	44 660	42 419	9 764	54 425	131 185
2009 II	46 427	44 708	19 623	66 050	187 535	41 651	39 558	10 965	52 617	134 918
2009 III	46 784	44 999	20 665	67 449	185 839	41 896	39 774	11 362	53 258	132 581
2009 IV	48 757	47 076	20 138	68 895	192 241	44 041	41 836	11 316	55 357	136 884

1999	5.8	.	5.2	5.6	2.5	3.9	.	4.7	4.1	1.9
2000	14.7	.	18.9	15.8	7.9	17.8	.	10.2	16.7	4.8
2001	1.6	.	- 1.6	0.8	2.2	1.9	.	8.4	2.8	2.0
2002	- 1.7	.	- 5.0	- 2.5	- 1.4	- 8.1	.	- 0.2	- 6.9	0.9
2003	- 1.3	.	4.0	0.1	0.6	- 0.8	.	3.6	- 0.1	0.8
2004	8.2	.	9.2	8.5	4.6	6.7	.	17.8	8.5	3.1
2005	6.7	.	14.2	8.7	4.8	9.5	.	13.1	10.1	2.8
2006	13.6	.	12.6	13.3	7.2	12.5	.	2.2	10.7	5.8
2007	11.5	.	19.5	13.7	7.5	9.5	.	14.1	10.2	6.2
2008	4.8	.	3.1	4.3	3.5	2.2	.	3.6	2.4	4.0
2007 IV	7.1	8.0	16.2	9.6	6.9	5.6	8.8	20.9	7.9	6.5
2008 I	4.7	4.4	5.7	5.0	5.3	3.3	2.9	6.5	3.8	6.0
2008 II	10.8	11.8	2.9	8.5	6.2	7.4	6.7	2.0	6.4	6.1
2008 III	8.4	7.4	3.5	6.9	4.0	6.5	5.1	1.2	5.5	3.3
2008 IV	- 4.2	- 5.0	0.6	- 2.8	- 1.2	- 7.8	- 7.1	5.3	- 5.6	0.8
2009 I	- 12.8	- 12.0	- 3.1	- 10.0	- 3.9	- 10.4	- 10.5	- 0.1	- 8.7	- 1.7
2009 II	- 19.4	- 19.2	- 11.5	- 17.2	- 6.9	- 21.4	- 21.1	4.0	- 17.2	- 2.1
2009 III	- 15.2	- 14.3	- 10.8	- 13.9	- 5.6	- 17.9	- 17.2	0.7	- 14.5	- 1.5
2009 IV	- 5.0	- 3.9	- 9.3	- 6.3	- 1.6	- 8.4	- 8.5	- 1.1	- 7.0	0.7

¹ Der Konsum der privaten Haushalte wird gemäss Inländerkonzept ausgewiesen; inkl. Endverbrauch der privaten Organisationen ohne Erwerbscharakter (POoE). Consumption of private households is stated in accordance with the residents' approach; incl. final consumption of private non-profit institutions serving households (NPISH).

² Inlandnachfrage = Inländische Endnachfrage (Kolonne 7) + Vorratsveränderungen + Nettozugang an Wertsachen. Domestic demand = final domestic demand (column 7) + change in stocks + net acquisitions of valuables.

³ Wertsachen = Edelmetalle, Edel- und Schmucksteine sowie Kunstgegenstände und Antiquitäten. Valuables = precious metals, precious stones and gems, objets d'art and antiques.

⁴ Die Jahreszahlen werden vom Bundesamt für Statistik (BFS) nicht publiziert. The Swiss Federal Statistical Office (SFSO) does not publish annual data.

P2 Bruttoinlandprodukt nach Verwendungsart – real Gross domestic product by type of expenditure – real

Veränderung gegenüber dem entsprechenden Vorjahresquartal / Change from the corresponding quarter of the previous year

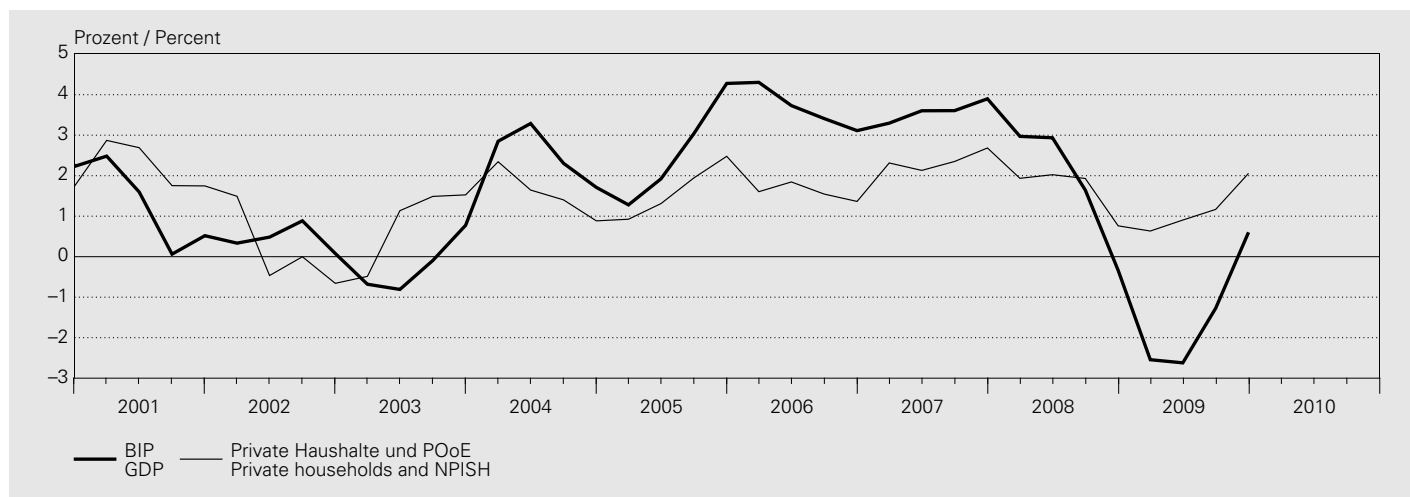

Zu Preisen des Vorjahres / At prices of the previous year

Jahr Quartal	Konsumausgaben Final consumption expenditure			Bruttoanlageinvestitionen Gross fixed capital formation			Inländische Endnachfrage (3 + 6)	Inlandnachfrage ²
	Private Haushalte und POoE ¹	Staat	Total (1 + 2)	Bau	Ausrüstungen	Total (4 + 5)		
Year Quarter	Private households and NPISH ¹	Government		Construction	Equipment		Final domestic demand (3 + 6)	Domestic demand ²
	1	2	3	4	5	6	7	8

Veränderung gegenüber dem Vorjahr⁵ / Change from previous year⁵

In Prozent / In percent

1999	2.3	0.5	2.0	-3.7	5.5	1.5	1.9	0.2
2000	2.4	2.3	2.4	2.7	5.3	4.2	2.8	2.2
2001	2.3	4.5	2.6	-3.4	-3.6	-3.5	1.1	2.0
2002	0.1	1.2	0.3	2.2	-2.4	-0.5	0.1	0.1
2003	0.9	1.9	1.1	1.8	-3.6	-1.2	0.6	0.5
2004	1.6	0.8	1.4	3.9	5.0	4.5	2.1	1.9
2005	1.7	1.2	1.6	3.5	4.0	3.8	2.1	1.8
2006	1.6	0.3	1.4	-1.4	10.1	4.7	2.1	1.4
2007	2.4	0.5	2.1	-2.3	11.1	5.2	2.8	1.3
2008	1.7	-0.1	1.4	0.9	0.1	0.4	1.1	0.4
2007 IV	2.7	-2.9	1.8	-2.4	6.3	2.5	2.0	2.6
2008 I	1.9	-2.4	1.2	0.1	6.3	3.7	1.8	1.8
2008 II	2.0	-1.9	1.4	2.0	-2.6	-0.7	0.9	1.2
2008 III	1.9	0.9	1.8	2.2	0.3	1.1	1.6	-0.4
2008 IV	0.8	3.3	1.1	-0.8	-3.2	-2.2	0.3	-0.9
2009 I	0.6	1.2	0.7	-3.7	-11.3	-8.3	-1.4	1.6
2009 II	0.9	1.9	1.1	3.2	-13.0	-5.9	-0.6	1.5
2009 III	1.2	2.6	1.4	3.7	-6.3	-1.9	0.6	2.5
2009 IV	2.1	4.2	2.4	1.6	0.9	1.2	2.1	1.2

Veränderung gegenüber dem Vorquartal; saisonbereinigt⁶ / Change from previous quarter; seasonally adjusted⁶

In Prozent / In percent

2007 IV	0.9	-2.3	0.4	2.8	0.0	1.2	0.6	2.0
2008 I	0.1	1.5	0.3	2.0	3.0	2.5	0.9	-1.4
2008 II	0.5	0.8	0.5	-2.5	-1.1	-1.7	0.0	-0.1
2008 III	0.3	0.9	0.4	-0.1	-1.6	-1.0	0.0	-0.9
2008 IV	-0.2	0.1	-0.1	0.2	-3.4	-1.9	-0.6	1.7
2009 I	0.3	-0.6	0.2	-0.9	-5.6	-3.5	-0.7	1.4
2009 II	0.4	1.4	0.6	4.0	-3.1	0.1	0.5	-0.9
2009 III	0.8	1.5	0.9	0.3	6.1	3.4	1.5	0.1
2009 IV	0.4	1.7	0.6	-1.5	3.9	1.4	0.8	0.1

¹ Der Konsum der privaten Haushalte wird gemäss Inländerkonzept ausgewiesen; inkl. Endverbrauch der privaten Organisationen ohne Erwerbscharakter (POoE). Consumption of private households is stated in accordance with the residents' approach; incl. final consumption of private non-profit institutions serving households (NPISH).

² Inlandnachfrage = Inländische Endnachfrage (Kolonne 7) + Vorratsveränderungen + Nettozugang an Wertsachen. Domestic demand = final domestic demand (column 7) + change in stocks + net acquisitions of valuables.

Veränderung gegenüber dem entsprechenden Vorjahresquartal / Change from the corresponding quarter of the previous year

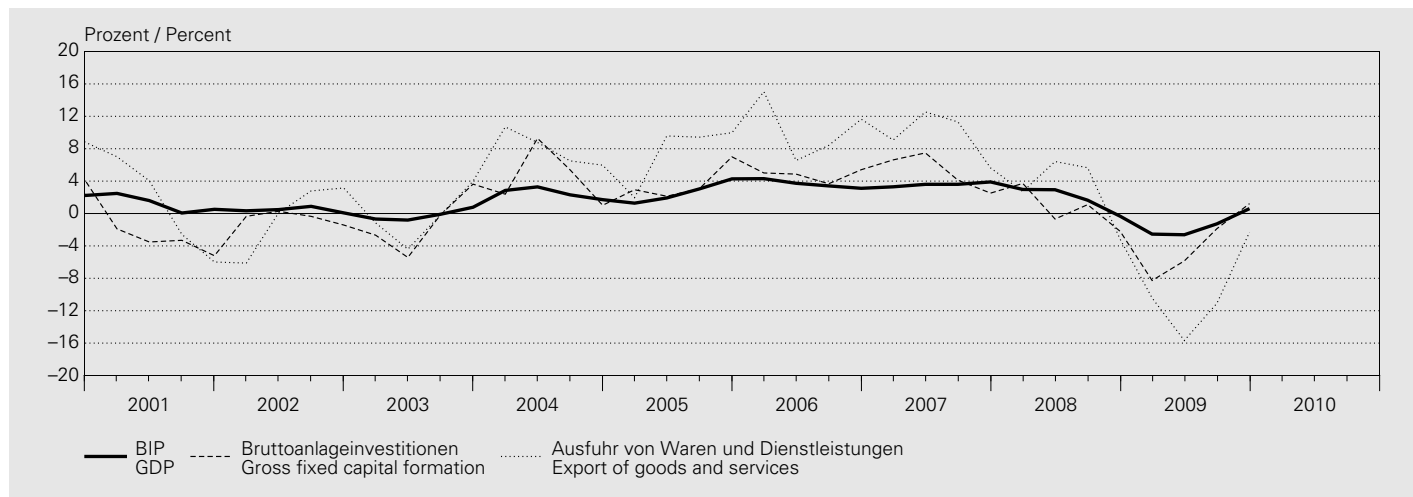

Jahr Quartal	Exporte Exports			Gesamt- nachfrage (8 + 12)	Importe Imports			Bruttoinland- produkt (BIP) (13 - 17)		
	Warenexporte Exports of goods	davon / of which	Dienst- leistungs- exporte		Warenimporte Imports of goods	davon / of which	Dienst- leistungs- importe			
Year Quarter	9	10	11	12	13	14	15	16	17	18
	Waren- exporte ohne Wert- sachen ^{3,4}	Exports of goods excl. valuables ^{3,4}	Exports of services	Total demand (8 + 12)	Waren- importe ohne Wert- sachen ^{3,4}	Imports of goods excl. valuables ^{3,4}	Imports of services	Gross domestic product (GDP) (13 - 17)		

1999	6.5	.	6.5	6.5	2.1	4.1	.	4.6	4.1	1.3
2000	11.7	.	14.6	12.5	5.4	10.6	.	8.4	10.3	3.6
2001	1.4	.	-1.8	0.5	1.5	1.6	.	6.6	2.3	1.2
2002	1.4	.	-4.4	-0.1	0.0	-1.7	.	2.5	-1.1	0.4
2003	-0.1	.	-1.4	-0.5	0.2	1.9	.	-1.9	1.3	-0.2
2004	7.3	.	9.7	7.9	3.8	5.8	.	14.7	7.3	2.5
2005	5.8	.	13.2	7.8	3.8	5.6	.	11.3	6.6	2.6
2006	11.1	.	8.4	10.3	4.5	7.8	.	0.6	6.5	3.6
2007	8.4	.	12.5	9.5	4.3	5.1	.	10.3	6.0	3.6
2008	2.6	.	3.4	2.9	1.4	-0.5	.	4.8	0.4	1.8
2007 IV	3.9	4.5	10.3	5.6	3.7	0.6	3.1	17.7	3.3	3.9
2008 I	2.2	1.7	4.2	2.7	2.1	-0.8	-1.3	6.1	0.4	3.0
2008 II	7.4	8.2	3.9	6.4	3.2	4.1	3.3	3.0	3.9	2.9
2008 III	6.4	5.1	3.9	5.7	1.9	2.7	1.2	2.1	2.6	1.6
2008 IV	-5.3	-6.3	1.8	-3.2	-1.8	-7.7	-7.0	8.0	-4.9	-0.3
2009 I	-13.4	-12.7	-2.8	-10.4	-3.0	-5.7	-5.8	4.5	-4.0	-2.5
2009 II	-17.8	-17.6	-10.2	-15.7	-5.3	-15.3	-14.9	9.2	-11.2	-2.6
2009 III	-13.4	-12.5	-5.5	-11.1	-2.9	-9.5	-8.8	7.3	-6.5	-1.3
2009 IV	-1.5	-0.3	-4.0	-2.3	-0.1	-2.8	-2.9	2.7	-1.8	0.6

2007 IV	0.7	1.1	0.2	0.5	1.4	2.7	1.8	1.9	2.6	1.0
2008 I	2.2	0.8	0.0	1.6	-0.3	-2.5	-2.5	-1.1	-2.3	0.6
2008 II	3.9	5.4	3.5	3.8	1.4	5.2	4.7	-0.9	4.1	0.3
2008 III	-0.9	-2.5	-1.3	-1.0	-0.9	-2.7	-2.7	2.3	-1.8	-0.5
2008 IV	-10.0	-9.6	-1.9	-7.7	-2.0	-7.4	-6.4	7.1	-4.9	-0.7
2009 I	-6.3	-5.6	-2.7	-5.2	-1.0	-0.3	-1.1	-3.9	-1.0	-1.0
2009 II	-1.4	-1.0	-3.3	-2.0	-1.3	-5.7	-5.4	4.0	-3.8	-0.1
2009 III	4.1	3.3	1.5	3.3	1.2	3.6	4.1	0.5	2.9	0.5
2009 IV	2.3	3.2	-0.2	1.6	0.6	-0.1	-0.2	1.8	0.3	0.7

³ Wertsachen = Edelmetalle, Edel- und Schmucksteine sowie Kunstgegenstände und Antiquitäten.
Valuables = precious metals, precious stones and gems, objets d'art and antiques.

⁴ Die Jahreszahlen werden vom Bundesamt für Statistik (BFS) nicht publiziert.
The Swiss Federal Statistical Office (SFSO) does not publish annual data.

⁵ Nicht saisonbereinigte Quartalswerte.
Quarterly data are not seasonally adjusted.

⁶ Veränderung ohne Hochrechnung auf Jahresbasis.
Data are not annualised.

P3 Bruttoinlandprodukt nach Verwendungsart – real (Indizes) Gross domestic product by type of expenditure – real (indices)

Jahr Quartal	Konsumausgaben Final consumption expenditure			Bruttoanlageinvestitionen Gross fixed capital formation			Inländische Endnachfrage	Inlandnachfrage ²
	Private Haushalte und POoE ¹	Staat Government	Total	Bau Construction	Ausrüstungen Equipment	Total		
Year Quarter	Private households and NPISH ¹	Government					Final domestic demand	Domestic demand ²
	1	2	3	4	5	6	7	8

Volumenindex (2000 = 100) / Volume index (2000 = 100)

1999	97.6	97.8	97.7	97.3	95.0	95.9	97.3	97.8
2000	100.0	100.0	100.0	100.0	100.0	100.0	100.0	100.0
2001	102.3	104.5	102.6	96.6	96.4	96.5	101.1	102.0
2002	102.3	105.7	102.9	98.7	94.1	96.1	101.2	102.0
2003	103.3	107.7	104.0	100.5	90.7	94.9	101.8	102.6
2004	104.9	108.6	105.5	104.4	95.2	99.2	103.9	104.5
2005	106.6	109.8	107.1	108.0	99.1	102.9	106.1	106.4
2006	108.3	110.2	108.6	106.5	109.1	107.8	108.4	107.9
2007	110.9	110.7	110.9	104.1	121.2	113.3	111.4	109.3
2008	112.7	110.6	112.4	105.0	121.3	113.8	112.7	109.8

Preisindex (2000 = 100) / Price index (2000 = 100)

1999	99.2	98.3	99.1	95.8	99.0	97.7	98.7	97.9
2000	100.0	100.0	100.0	100.0	100.0	100.0	100.0	100.0
2001	100.7	101.7	100.8	103.4	101.1	102.1	101.1	100.9
2002	101.5	102.8	101.7	102.2	99.8	100.8	101.5	100.1
2003	101.9	103.6	102.2	100.7	97.7	99.0	101.4	100.3
2004	102.7	104.3	103.0	102.2	96.6	99.1	102.1	101.2
2005	103.2	105.4	103.6	104.5	96.1	99.8	102.7	102.3
2006	104.6	107.1	105.0	107.7	96.3	101.3	104.2	104.9
2007	106.0	108.9	106.5	112.0	97.3	103.6	105.8	107.5
2008	108.4	111.9	108.9	116.2	98.3	105.8	108.2	110.3

Preisindex, Veränderungsrate gegenüber dem Vorjahr / Price index, change from previous year

1999	0.4	0.1	0.3	2.3	-0.2	0.8	0.4	1.0
2000	0.8	1.7	1.0	4.4	1.0	2.4	1.3	2.2
2001	0.7	1.7	0.8	3.4	1.1	2.1	1.1	0.9
2002	0.9	1.1	0.9	-1.1	-1.3	-1.3	0.4	-0.9
2003	0.4	0.7	0.4	-1.4	-2.1	-1.8	-0.1	0.2
2004	0.8	0.7	0.8	1.5	-1.1	0.1	0.7	0.9
2005	0.5	1.0	0.6	2.2	-0.6	0.7	0.6	1.1
2006	1.3	1.6	1.4	3.1	0.3	1.5	1.4	2.6
2007	1.3	1.7	1.4	4.0	1.0	2.2	1.6	2.5
2008	2.2	2.7	2.3	3.7	1.0	2.2	2.3	2.5

Jahr Quartal	Exporte Exports			Gesamt- nachfrage	Importe Imports			Bruttoinland- produkt (BIP)		
	Warenexporte Exports of goods	Dienst- leistungs- exporte	Total		Warenimporte Imports of goods	Dienst- leistungs- importe	Total			
									davon / of which	davon / of which
									Waren- exporte ohne Wert- sachen ^{3,4}	Waren- importe ohne Wert- sachen ^{3,4}
Exports of goods excl. valuables ^{3,4}	Exports of services	Imports of services	Imports of goods excl. valuables ^{3,4}	Imports of services	Total	Gross domestic product (GDP)				
	9	10	11	12	13	14	15	16	17	18
1999	89.5	.	87.2	88.9	94.9	90.4	.	92.2	90.7	96.5
2000	100.0	.	100.0	100.0	100.0	100.0	.	100.0	100.0	100.0
2001	101.4	.	98.2	100.5	101.5	101.6	.	106.6	102.3	101.2
2002	102.8	.	93.8	100.4	101.5	99.9	.	109.2	101.2	101.6
2003	102.7	.	92.5	99.9	101.7	101.8	.	107.2	102.5	101.4
2004	110.2	.	101.4	107.9	105.6	107.7	.	123.0	110.0	104.0
2005	116.5	.	114.8	116.2	109.6	113.8	.	136.9	117.3	106.7
2006	129.5	.	124.4	128.2	114.5	122.7	.	137.7	124.9	110.6
2007	140.4	.	139.9	140.5	119.4	128.9	.	151.9	132.4	114.6
2008	144.1	.	144.7	144.5	121.1	128.3	.	159.2	133.0	116.6
1999	97.4	.	96.4	97.1	97.6	93.9	.	98.4	94.5	98.9
2000	100.0	.	100.0	100.0	100.0	100.0	.	100.0	100.0	100.0
2001	100.3	.	100.2	100.3	100.7	100.3	.	101.6	100.5	100.8
2002	97.2	.	99.7	97.8	99.3	93.8	.	99.0	94.6	101.3
2003	96.1	.	105.2	98.4	99.7	91.3	.	104.5	93.2	102.3
2004	96.9	.	104.7	98.8	100.4	92.0	.	107.3	94.3	102.9
2005	97.7	.	105.7	99.7	101.4	95.4	.	109.1	97.4	103.0
2006	99.9	.	109.8	102.4	104.1	99.6	.	110.8	101.2	105.1
2007	102.7	.	116.6	106.3	107.2	103.8	.	114.6	105.3	107.8
2008	104.9	.	116.3	107.8	109.5	106.5	.	113.3	107.4	110.1
1999	-0.7	.	-1.3	-0.8	0.4	-0.1	.	0.1	-0.1	0.6
2000	2.6	.	3.7	2.9	2.4	6.5	.	1.7	5.8	1.1
2001	0.3	.	0.2	0.3	0.7	0.3	.	1.6	0.5	0.8
2002	-3.1	.	-0.6	-2.4	-1.4	-6.5	.	-2.6	-5.9	0.5
2003	-1.2	.	5.6	0.5	0.3	-2.6	.	5.5	-1.4	1.0
2004	0.8	.	-0.5	0.5	0.7	0.8	.	2.7	1.2	0.6
2005	0.8	.	0.9	0.8	1.0	3.7	.	1.6	3.3	0.1
2006	2.2	.	3.9	2.7	2.6	4.4	.	1.6	3.9	2.1
2007	2.9	.	6.2	3.8	3.0	4.2	.	3.4	4.0	2.5
2008	2.1	.	-0.3	1.4	2.1	2.7	.	-1.1	2.0	2.2

¹ Der Konsum der privaten Haushalte wird gemäss Inländerkonzept ausgewiesen; inkl. Endverbrauch der privaten Organisationen ohne Erwerbscharakter (POoE). Consumption of private households is stated in accordance with the residents' approach; incl. final consumption of private non-profit institutions serving households (NPISH).

² Inlandnachfrage = Inländische Endnachfrage (Kolonne 7) + Vorratsveränderungen + Nettozugang an Wertsachen. Domestic demand = final domestic demand ((column 7) + change in stocks + net acquisitions of valuables).

³ Wertsachen = Edelmetalle, Edel- und Schmucksteine sowie Kunstgegenstände und Antiquitäten. Valuables = precious metals, precious stones and gems, objets d'art and antiques.

⁴ Die Jahreszahlen werden vom Bundesamt für Statistik (BFS) nicht publiziert. The Swiss Federal Statistical Office (SFSO) does not publish annual data.

P4 Bruttoinlandprodukt nach Einkommensart und Bruttonationaleinkommen Gross domestic product by type of income and gross national income

Zu laufenden Preisen / At current prices

In Millionen Franken / In millions of Swiss francs

Jahr	Arbeitnehmer- entgelt	Nettobetriebs- überschuss	Abschreibungen	Produktions- und Importabgaben	Subventionen	Bruttoinlandprodukt (1 + 2 + 3 + 4 - 5)
Year	Compensation of employees	Net operating surplus	Consumption of fixed capital	Taxes on production and imports	Subsidies	Gross domestic product (1 + 2 + 3 + 4 - 5)
	1	2	3	4	5	6
1999	243 766	76 883	70 007	28 363	16 111	402 907
2000	254 273	77 805	74 191	31 254	15 461	422 063
2001	269 155	68 208	78 355	31 424	16 822	430 321
2002	276 480	66 040	79 293	30 486	18 040	434 258
2003	276 760	68 672	79 880	30 914	18 495	437 731
2004	277 085	79 569	81 093	32 138	18 506	451 379
2005	287 393	78 785	83 190	33 026	18 596	463 799
2006	299 563	88 548	86 165	34 513	18 244	490 544
2007	315 377	98 552	89 933	35 655	18 449	521 068
2008	332 062	97 733	94 465	36 673	19 105	541 827

Veränderung gegenüber dem Vorjahr / Change from previous year

In Prozent / In percent

1999	1.9	- 4.9	4.5	7.7	- 10.7	1.9
2000	4.3	1.2	6.0	10.2	- 4.0	4.8
2001	5.9	- 12.3	5.6	0.5	8.8	2.0
2002	2.7	- 3.2	1.2	- 3.0	7.2	0.9
2003	0.1	4.0	0.7	1.4	2.5	0.8
2004	0.1	15.9	1.5	4.0	0.1	3.1
2005	3.7	- 1.0	2.6	2.8	0.5	2.8
2006	4.2	12.4	3.6	4.5	- 1.9	5.8
2007	5.3	11.3	4.4	3.3	1.1	6.2
2008	5.3	- 0.8	5.0	2.9	3.6	4.0

Jahr	Arbeitnehmerentgelt aus der übrigen Welt	Arbeitnehmerentgelt an die übrige Welt	Vermögenseinkommen aus der übrigen Welt	Vermögenseinkommen an die übrige Welt	Bruttonationaleinkommen (BNE) (6 + 7 - 8 + 9 - 10)
Year	Compensation of employees received from the rest of the world	Compensation of employees paid to the rest of the world	Property income received from the rest of the world	Property income paid to the rest of the world	Gross national income (GNI) (6 + 7 - 8 + 9 - 10)
	7	8	9	10	11
1999	1 623	8 539	72 690	39 846	428 836
2000	1 679	9 943	100 746	61 463	453 082
2001	1 984	11 065	85 813	56 908	450 145
2002	1 904	11 149	62 818	39 549	448 282
2003	2 064	11 061	82 940	40 890	470 784
2004	2 106	11 516	87 114	45 501	483 583
2005	2 022	11 882	125 472	71 897	507 514
2006	2 124	12 779	132 795	84 830	527 855
2007	2 090	14 053	148 113	129 441	527 777
2008	2 090	15 007	88 846	114 523	503 231

Veränderung gegenüber dem Vorjahr / Change from previous year

In Prozent / In percent

1999	3.4	1.0	13.5	11.9	2.9
2000	3.5	16.4	38.6	54.3	5.7
2001	18.2	11.3	- 14.8	- 7.4	- 0.6
2002	- 4.0	0.8	- 26.8	- 30.5	- 0.4
2003	8.4	- 0.8	32.0	3.4	5.0
2004	2.0	4.1	5.0	11.3	2.7
2005	- 4.0	3.2	44.0	58.0	4.9
2006	5.1	7.5	5.8	18.0	4.0
2007	- 1.6	10.0	11.5	52.6	0.0
2008	0.0	6.8	- 40.0	- 11.5	- 4.7

P5 Nationaleinkommen – real Real national income

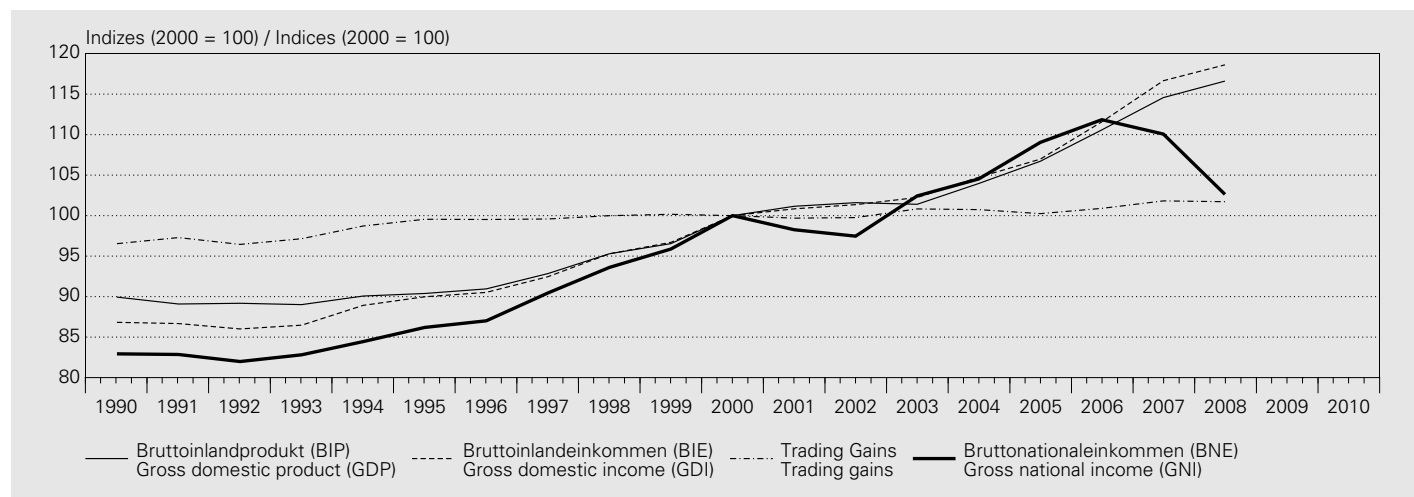

Volumenindex / Volume index

Jahr Year	Indizes (2000 = 100) Indices (2000 = 100)	Bruttoinland- einkommen (BIE) ¹ , real Real gross domestic income (GDI) ¹	Trading Gains ² Trading gains ²	Bruttonational- einkommen (BNE) ³ , real Real gross national income (GNI) ³
		1	2	3
				4
1999	96.5	96.7	100.2	95.9
2000	100.0	100.0	100.0	100.0
2001	101.2	100.8	99.7	98.3
2002	101.6	101.4	99.8	97.5
2003	101.4	102.2	100.8	102.4
2004	104.0	104.7	100.7	104.5
2005	106.7	107.0	100.2	109.0
2006	110.6	111.6	100.9	111.8
2007	114.6	116.7	101.8	110.1
2008	116.6	118.6	101.7	102.6

Veränderung gegenüber dem Vorjahr / Change from previous year In Prozent / In percent

1999	1.3	1.5	0.2	2.4
2000	3.6	3.4	-0.2	4.3
2001	1.2	0.8	-0.3	-1.7
2002	0.4	0.5	0.1	-0.8
2003	-0.2	0.9	1.1	5.1
2004	2.5	2.4	-0.1	2.0
2005	2.6	2.1	-0.5	4.3
2006	3.6	4.3	0.6	2.6
2007	3.6	4.6	0.9	-1.6
2008	1.8	1.7	-0.1	-6.8

Zur Bedeutung und Berechnungsmethode siehe *Statistisches Monatsheft* vom Juli 2007.
Cf. *Monthly Statistical Bulletin* of July 2007 for information on calculation methods and significance of the figures.

$$^1 \text{ BIE, real} = \frac{\text{BIE, nominal}}{\text{Deflator der inländischen Endnachfrage}}$$

$$\text{Real GDI} = \frac{\text{nominal GDP}}{\text{deflator of final domestic demand}}$$

$$^2 \text{ Trading Gains} = \frac{\text{BIE, real}}{\text{BIP, real}} \times 100$$

$$\text{Trading gains} = \frac{\text{real GDI}}{\text{real GDP}} \times 100$$

$$^3 \text{ BNE, real} = \frac{\text{BNE, nominal}}{\text{Deflator der inländischen Endnachfrage}}$$

$$\text{Real GNI} = \frac{\text{nominal GNI}}{\text{deflator of final domestic demand}}$$

Q1 Zahlungsbilanz – Ertragsbilanz ¹

Balance of payments – current account ¹

In Millionen Franken / In CHF millions

Jahr Quartal	Waren Goods		Dienste Services		Arbeits- und Kapitaleinkommen Labour and investment income			Laufende Übertragungen Current transfers	Total der Ertragsbilanz Current account, total
	Total	davon / of which Spezialhandel ² Special trade ²	Total	davon / of which Fremden- verkehr Tourism	Total (6 + 7)	Arbeits- einkommen Labour income	Kapital- einkommen Investment income		
Year Quarter	1	2	3	4	5	6	7	8	9

Einnahmen / Receipts

2000	137 746	126 549	51 836	11 223	102 642	1 679	100 963	11 105	303 329
2001	140 060	131 717	49 908	11 448	87 574	1 984	85 590	16 423	293 965
2002	143 450	135 741	48 166	11 286	64 220	1 904	62 316	16 516	272 351
2003	141 622	135 472	48 814	11 608	84 400	2 064	82 336	17 752	292 588
2004	153 235	146 312	54 581	11 935	88 660	2 106	86 554	17 732	314 209
2005	163 468	156 977	61 965	12 477	127 345	2 022	125 324	19 410	372 188
2006	185 649	177 475	68 685	13 544	136 253	2 124	134 129	22 152	412 740
2007	207 033	197 533	78 842	14 621	146 576	2 023	144 553	27 196	459 648
2008	216 997	206 330	84 449	15 605	92 006	2 023	89 984	29 830	423 283
2009	188 159	180 287	76 526	15 174	70 525	1 984	68 541	28 128	363 338
2007 IV	53 597	51 347	20 364	3 355	35 781	506	35 276	7 512	117 254
2008 I	52 906	50 187	19 769	3 945	21 658	506	21 152	5 902	100 235
2008 II	57 646	55 120	21 129	3 840	25 673	506	25 167	5 782	110 230
2008 III	55 158	52 289	22 224	4 389	18 880	506	18 374	6 264	102 526
2008 IV	51 286	48 735	21 328	3 431	25 796	506	25 290	11 882	110 292
2009 I	46 156	44 213	19 524	3 705	16 342	496	15 846	8 397	90 418
2009 II	46 471	44 534	18 479	3 719	19 819	496	19 323	6 133	90 901
2009 III	46 798	44 785	19 603	4 294	15 528	496	15 032	6 576	88 505
2009 IV	48 734	46 755	18 920	3 456	18 836	496	18 340	7 023	93 513

Ausgaben / Expenses

2000	- 141 963	- 128 615	- 21 619	- 9 167	- 70 240	- 9 943	- 60 297	- 18 670	- 252 493
2001	- 144 710	- 130 052	- 20 728	- 8 691	- 67 544	- 11 065	- 56 479	- 25 690	- 258 672
2002	- 138 365	- 128 207	- 19 967	- 8 546	- 50 022	- 11 149	- 38 873	- 25 734	- 234 088
2003	- 137 304	- 128 596	- 19 906	- 9 268	- 51 807	- 11 727	- 40 080	- 25 338	- 234 355
2004	- 146 530	- 136 987	- 24 220	- 10 080	- 57 248	- 12 155	- 45 094	- 25 829	- 253 828
2005	- 160 463	- 149 094	- 28 468	- 10 975	- 85 012	- 12 411	- 72 601	- 33 237	- 307 180
2006	- 180 584	- 165 410	- 29 420	- 11 556	- 94 633	- 13 354	- 81 279	- 33 854	- 338 491
2007	- 197 660	- 183 578	- 33 541	- 12 120	- 143 075	- 14 548	- 128 527	- 38 538	- 412 814
2008	- 201 955	- 186 884	- 34 554	- 11 838	- 131 905	- 15 491	- 116 414	- 43 783	- 412 198
2009	- 172 208	- 160 123	- 34 193	- 11 780	- 70 031	- 15 472	- 54 559	- 42 243	- 318 674
2007 IV	- 52 131	- 48 042	- 8 727	- 2 908	- 38 822	- 3 669	- 35 153	- 10 609	- 110 290
2008 I	- 49 847	- 46 266	- 7 722	- 2 275	- 30 355	- 3 835	- 26 521	- 8 204	- 96 128
2008 II	- 53 046	- 49 060	- 8 523	- 3 208	- 33 448	- 3 880	- 29 567	- 8 591	- 103 608
2008 III	- 51 022	- 46 897	- 9 196	- 3 656	- 39 595	- 3 913	- 35 682	- 9 068	- 108 880
2008 IV	- 48 040	- 44 661	- 9 114	- 2 699	- 28 507	- 3 863	- 24 645	- 17 921	- 103 582
2009 I	- 44 648	- 41 333	- 7 552	- 2 209	- 17 739	- 3 849	- 13 889	- 12 457	- 82 396
2009 II	- 41 687	- 38 715	- 8 847	- 3 254	- 19 429	- 3 877	- 15 552	- 9 357	- 79 320
2009 III	- 41 881	- 38 996	- 9 059	- 3 619	- 15 880	- 3 872	- 12 007	- 8 778	- 75 598
2009 IV	- 43 991	- 41 080	- 8 734	- 2 699	- 16 984	- 3 872	- 13 111	- 11 651	- 81 360

Ertragsbilanz / Current account Saldo / Net

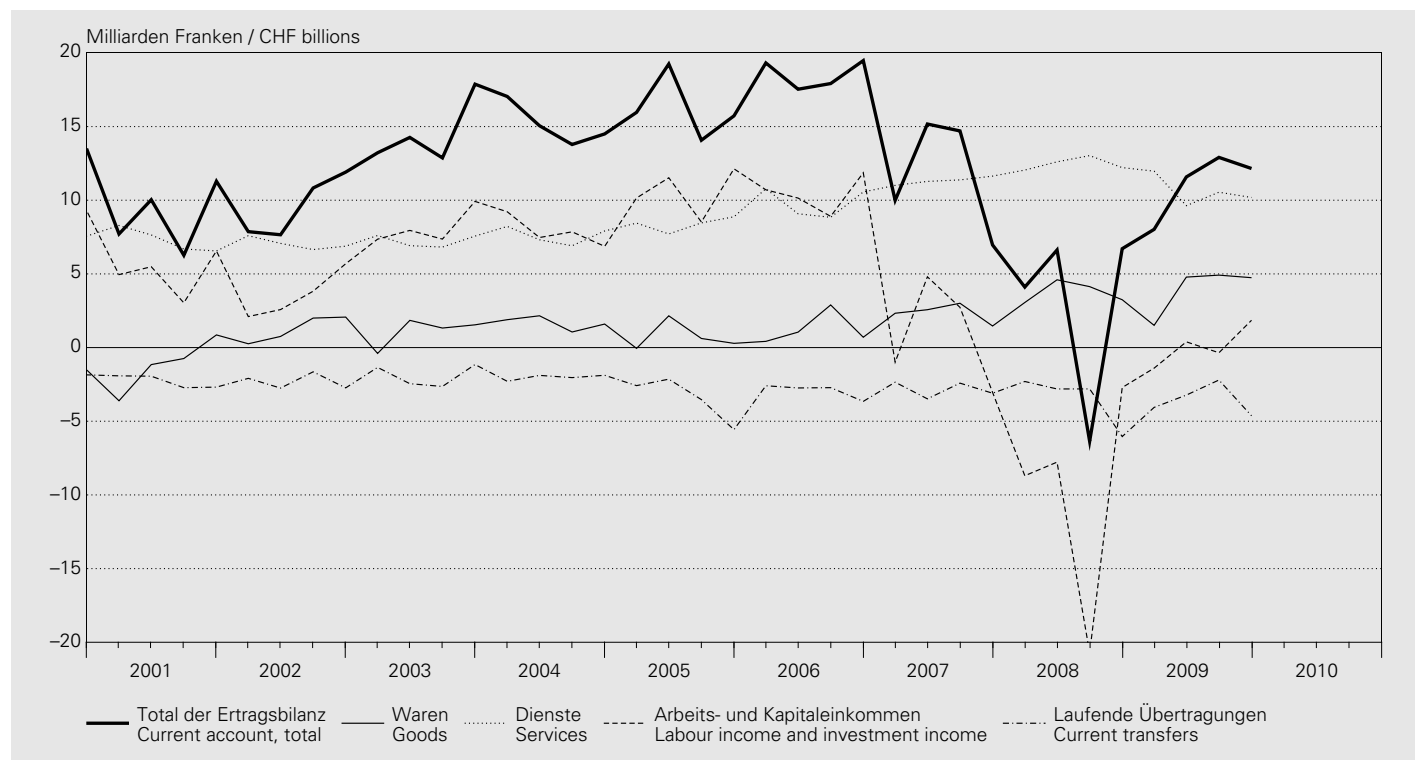

In Millionen Franken / In CHF millions

Jahr Quartal Year Quarter	Waren Goods		Dienste Services		Arbeits- und Kapitaleinkommen Labour and investment income			Laufende Übertragungen Current trans- fers	Total der Ertragsbilanz Current account, total
	Total	davon / of which Spezialhandel ² Special trade ²	Total	davon / of which Fremden- verkehr Tourism	Total (6 + 7)	Arbeits- einkommen Labour income	Kapital- einkommen Investment income		
	1	2	3	4	5	6	7	8	9
Saldo / Net									
2000	-4217	-2066	30216	2057	32402	-8264	40666	-7565	50836
2001	-4650	1665	29180	2758	20030	-9081	29112	-9267	35293
2002	5085	7534	28199	2740	14198	-9245	23443	-9218	38263
2003	4318	6877	28908	2341	32593	-9663	42257	-7587	58233
2004	6705	9326	30361	1855	31412	-10049	41461	-8097	60381
2005	3004	7883	33498	1501	42333	-10390	52723	-13827	65008
2006	5065	12065	39265	1988	41621	-11230	52851	-11702	74248
2007	9373	13955	45301	2501	3501	-12525	16026	-11341	46834
2008	15042	19447	49895	3767	-39899	-13468	-26430	-13954	11085
2009	15951	20164	42333	3394	494	-13488	13982	-14115	44664
2007 IV	1465	3305	11637	447	-3041	-3164	123	-3098	6964
2008 I	3059	3921	12047	1671	-8697	-3329	-5368	-2302	4106
2008 II	4600	6060	12606	632	-7775	-3375	-4400	-2809	6622
2008 III	4136	5392	13028	733	-20714	-3407	-17307	-2805	-6355
2008 IV	3247	4074	12215	732	-2712	-3357	645	-6039	6711
2009 I	1508	2880	11972	1496	-1397	-3353	1957	-4060	8023
2009 II	4783	5819	9632	465	390	-3381	3771	-3224	11581
2009 III	4917	5789	10544	675	-351	-3376	3025	-2202	12908
2009 IV	4743	5675	10186	757	1853	-3376	5229	-4629	12153

¹ Die aktuellsten Quartalsdaten sind vorab auf dem Internet verfügbar unter www.snb.ch, Publikationen.
The latest quarterly figures may be accessed at www.snb.ch, Publications.

² Total 1: Ohne Edelmetalle, Edel- und Schmucksteine, Kunstgegenstände und Antiquitäten. Ab 2002 enthält der Spezialhandel auch die elektrische Energie. Ferner die Lohnveredelung und die Retourwaren, die bis 2001 im übrigen Warenverkehr enthalten sind.
Total 1: excluding precious metals, precious stones, gems, objets d'art and antiques. As of 2002, special trade has also included electrical energy. In addition, it covers processing of goods for foreign account, processing abroad for domestic account and returned goods, all of which, until 2001, were included under other goods.

Q2 Zahlungsbilanz – Vermögensübertragungen^{1,2} Balance of payments – capital transfers^{1,2}

In Millionen Franken / In CHF millions

Jahr Quartal	An das Ausland	Aus dem Ausland	Saldo
Year Quarter	Transfers abroad	Transfers from abroad	Net
	1	2	3
2000	- 6 803	826	- 5 976
2001	- 3 369	3 903	534
2002	- 4 255	425	- 3 829
2003	- 3 595	662	- 2 932
2004	- 4 439	505	- 3 934
2005	- 3 432	584	- 2 847
2006	- 5 767	335	- 5 432
2007	- 5 686	681	- 5 006
2008	- 4 710	836	- 3 874
2009	- 4 489	733	- 3 756
2007 IV	- 1 379	170	- 1 208
2008 I	- 1 178	209	- 969
2008 II	- 1 178	209	- 969
2008 III	- 1 178	209	- 969
2008 IV	- 1 178	209	- 969
2009 I	- 1 122	183	- 939
2009 II	- 1 122	183	- 939
2009 III	- 1 122	183	- 939
2009 IV	- 1 122	183	- 939

¹ Die aktuellsten Quartalsdaten sind vorab auf dem Internet verfügbar unter www.snb.ch, *Publikationen*.

The latest quarterly figures may be accessed at www.snb.ch, *Publications*.

² Käufe und Verkäufe immaterieller Vermögensgüter werden zusammen mit den Vermögensübertragungen ausgewiesen.

Purchases and sales of intangible assets are shown together with capital transfers.

Q3 Zahlungsbilanz – Kapitalverkehr ^{1,2} Balance of payments – financial account ^{1,2}

In Millionen Franken / In CHF millions

Direktinvestitionen / Direct investment

Jahr Quartal	Direktinvestitionen Direct investment				Saldo Net				
	Im Ausland Abroad		In der Schweiz In Switzerland						
Year Quarter	Total (2 + 3 + 4)	Beteiligungs- kapital	Reinvestierte Erträge	Kredite	Total (6 + 7 + 8)	Beteiligungs- kapital	Reinvestierte Erträge	Kredite	
		Equity capital	Reinvested earnings	Other capital		Equity capital	Reinvested earnings	Other capital	
	1	2	3	4	5	6	7	8	9
2000	- 75 446	- 56 012	- 16 837	- 2 596	32 519	19 883	10 985	1 651	- 42 926
2001	- 30 916	- 21 995	- 4 132	- 4 789	14 945	15 799	966	- 1 820	- 15 971
2002	- 12 785	- 24 584	8 140	3 658	9 783	3 952	2 393	3 438	- 3 003
2003	- 20 795	- 5 581	- 16 121	906	22 224	11 663	3 795	6 766	1 430
2004	- 32 666	- 11 617	- 21 168	119	1 159	- 3 197	8 396	- 4 039	- 31 507
2005	- 63 651	- 21 982	- 41 017	- 651	- 1 184	- 1	- 2 833	1 649	- 64 835
2006	- 95 071	- 62 676	- 26 424	- 5 971	39 132	21 244	14 660	3 228	- 55 939
2007	- 67 931	- 43 858	- 6 250	- 17 823	62 037	26 207	35 833	- 4	- 5 894
2008	- 55 392	- 58 816	25 626	- 22 203	5 508	- 1 230	1 031	5 707	- 49 885
2009	- 16 867	- 7 383	- 3 864	- 5 620	10 550	2 182	6 907	1 461	- 6 317
2007 IV	- 27 663	- 16 285	- 1 563	- 9 816	9 216	336	8 331	549	- 18 446
2008 I	- 22 488	- 25 964	7 032	- 3 556	1 317	2 911	- 2 058	465	- 21 171
2008 II	- 2 811	- 8 177	4 032	1 334	5 691	- 2 100	1 941	5 850	2 879
2008 III	- 7 100	- 5 632	8 632	- 10 099	- 2 349	1 496	- 1 359	- 2 486	- 9 448
2008 IV	- 22 993	- 19 043	5 932	- 9 882	849	- 3 536	2 507	1 878	- 22 144
2009 I	- 6 467	- 5 045	- 366	- 1 056	6 872	320	2 901	3 652	406
2009 II	- 4 580	2 074	- 1 266	- 5 388	2 052	1 505	2 080	- 1 533	- 2 528
2009 III	- 6 474	- 3 222	- 1 766	- 1 486	2 397	281	519	1 598	- 4 077
2009 IV	655	- 1 190	- 466	2 311	- 773	76	1 407	- 2 256	- 118

Portfolioinvestitionen, Derivative und strukturierte Produkte / Portfolio investment, derivatives and structured products

Jahr Quartal	Portfolioinvestitionen Portfolio investment						Saldo Net	Derivate und strukturierte Produkte Saldo
	Im Ausland Abroad			In der Schweiz In Switzerland				
Year Quarter	Total (2 + 3)	Schuld- titel	Dividenden- papiere	Total (5 + 6)	Schuld- titel	Dividenden- papiere	Derivatives and structured products net	
		Debt securities	Equity securities		Debt securities	Equity securities		
	1	2	3	4	5	6	7	8
2000	- 37 676	- 3 354	- 34 322	17 813	2 478	15 335	- 19 863	.
2001	- 72 298	- 47 054	- 25 244	3 199	82	3 117	- 69 099	.
2002	- 46 624	- 34 750	- 11 874	11 415	2 623	8 792	- 35 209	.
2003	- 44 495	- 41 623	- 2 872	- 2 527	3 676	- 6 203	- 47 022	—
2004	- 53 270	- 39 160	- 14 110	3 597	7 031	- 3 434	- 49 673	—
2005	- 66 323	- 44 345	- 21 977	7 172	2 065	5 106	- 59 151	—
2006	- 53 610	- 36 073	- 17 537	72	- 618	690	- 53 538	- 3 677
2007	- 25 008	- 18 715	- 6 293	1 700	1 116	584	- 23 308	- 12 768
2008	- 70 509	- 63 870	- 6 639	32 833	5 959	26 874	- 37 677	7 375
2009	- 29 592	- 27 392	- 2 200	8 272	- 2 234	10 506	- 21 319	2 569
2007 IV	- 3 165	- 1 838	- 1 326	4 895	294	4 601	1 730	715
2008 I	- 18 185	- 10 900	- 7 285	11 341	4 138	7 203	- 6 844	- 2 592
2008 II	- 26 487	- 19 552	- 6 934	7 206	3 113	4 093	- 19 281	- 928
2008 III	1 606	- 6 733	8 339	1 351	- 1 560	2 910	2 957	5 267
2008 IV	- 27 443	- 26 684	- 759	12 935	267	12 668	- 14 509	5 628
2009 I	- 13 554	- 21 085	7 531	6 106	891	5 215	- 7 449	5 410
2009 II	- 30 577	- 26 910	- 3 668	1 953	- 967	2 920	- 28 625	- 266
2009 III	18 798	22 951	- 4 153	5 877	320	5 557	24 675	- 1 841
2009 IV	- 4 258	- 2 348	- 1 910	- 5 663	- 2 477	- 3 186	- 9 921	- 735

¹ Die aktuellsten Quartalsdaten sind vorab auf dem Internet verfügbar unter www.snb.ch, Publikationen.
The latest quarterly figures may be accessed at www.snb.ch, Publications.

² Ein Minus bedeutet beim Kapitalverkehr einen Kapitalexport.
In the financial account, a minus sign (-) indicates an outflow of capital.

Übrige Investitionen / Other investment

Jahr Quartal	Übrige Investitionen Other investment				Saldo Net	Übrige Sektoren Other sectors			Saldo der übrigen Investitionen
	Kredite der Geschäftsbanken Commercial bank lending					Kredite an das Ausland Claims abroad	Kredite aus dem Ausland Liabilities abroad	Saldo Net	
Year Quarter	Kredite an das Ausland Claims abroad		Kredite aus dem Ausland Liabilities abroad		5				6
	Total	davon / of which Kredite an Banken Claims against banks	Total	davon / of which Kredite von Banken Liabilities towards banks					
	1	2	3	4					9
2000	-140 407	-123 611	151 438	159 265	11 031	-47 597	53 970	6 373	17 404
2001	45 888	41 914	-27 929	-29 107	17 959	-25 102	34 234	9 132	27 091
2002	-85 501	-88 298	58 671	48 768	-26 830	9 362	22 708	32 070	5 240
2003	-13 978	-4 251	7 196	-12 907	-6 783	-6 837	28 497	21 660	14 877
2004	-16 914	19 602	33 803	29 151	16 889	-30 879	25 546	-5 332	11 557
2005	-73 460	-71 443	75 529	72 373	2 069	-36 478	51 342	14 865	16 934
2006	-33 352	-14 529	56 566	53 580	23 213	-50 757	49 606	-1 152	22 062
2007	-290 896	-241 513	296 587	292 251	5 691	-94 275	93 604	-671	5 020
2008	362 775	336 641	-299 926	-346 112	62 848	-80 919	78 599	-2 321	60 528
2009	53 859	32 150	-10 640	-119 379	43 219	24 388	4 942	29 330	72 548
2007 IV	-131 796	-121 969	129 440	127 991	-2 357	-1 393	9 884	8 491	6 134
2008 I	67 551	71 432	-50 259	-57 336	17 293	-34 438	47 315	12 876	30 169
2008 II	177 763	183 906	-179 654	-177 794	-1 891	-26 921	23 136	-3 785	-5 676
2008 III	-19 785	-16 000	5 923	-1 706	-13 862	-19 080	21 541	2 461	-11 402
2008 IV	137 245	97 303	-75 937	-109 276	61 309	-480	-13 392	-13 872	47 436
2009 I	15 853	-9 009	42 229	-1 677	58 082	-9 885	-18 853	-28 738	29 344
2009 II	-22 846	-23 709	34 379	9 545	11 533	14 566	1 286	15 852	27 385
2009 III	22 058	25 418	-70 937	-100 292	-48 879	29 743	2 048	31 790	-17 088
2009 IV	38 794	39 450	-16 312	-26 954	22 482	-10 035	20 461	10 426	32 908

Währungsreserven, Saldo Kapitalverkehr, Restposten / Reserve assets, net financial transactions, net errors and omissions

Jahr Quartal	Währungsreserven Reserve assets					Saldo des gesamten Kapitalverkehrs Total financial transactions net	Restposten Net errors and omissions	
	Veränderung der Auslandguthaben ³ Changes in foreign assets ³							
Year Quarter	Total (2 bis 5) (2 to 5)	Gold ⁴	Devisen- anlagen Foreign exchange	Reserveposition beim IWF Reserve position in the IMF	Übrige Guthaben ⁵ Other assets ⁵	Wertverände- rungen auf den Auslandguthaben Valuation changes on foreign assets		
	1	2	3	4	5	6	7	
2000	6 659	—	5 646	568	445	.	-38 726	-6 134
2001	-1 091	—	-235	-626	-230	.	-59 070	23 243
2002	-3 744	—	-3 780	-297	333	.	-36 716	2 282
2003	-4 482	—	-4 606	54	70	.	-35 197	-20 104
2004	-1 861	—	-2 246	420	-35	.	-71 484	15 037
2005	22 655	—	749	1 078	20 828	.	-84 398	22 237
2006	-392	—	-643	501	-251	.	-91 484	22 668
2007	-4 054	—	-4 226	139	32	.	-41 004	-824
2008	-3 400	—	-2 757	-377	-266	.	-23 058	15 848
2009	-46 729	.	-46 127	-526	-76	.	751	-41 659
2007 IV	-1 591	—	-1 747	9	147	.	-11 458	5 703
2008 I	375	—	343	1	31	.	-63	-3 074
2008 II	-1 151	—	-1 088	-48	-15	.	-24 157	18 503
2008 III	-1 833	—	-1 602	-20	-212	.	-14 459	21 782
2008 IV	-791	—	-410	-311	-70	.	15 621	-21 363
2009 I	-6 907	—	-6 871	-33	-3	.	20 803	-27 887
2009 II	-25 141	—	-24 810	-313	-19	.	-29 175	18 533
2009 III	-532	—	-334	-179	-19	.	1 138	-13 106
2009 IV	-14 150	.	-14 113	-1	-36	.	7 985	-19 198

³ Seit dem Jahr 2000 werden gemäss den aktuellen Richtlinien des IWF Stromgrössen verbucht. Bis 1999 wurden dem alten Standard entsprechend Bestandesveränderungen ausgewiesen. Dies erforderte eine Gegenbuchung für die nicht transaktionsbedingten Änderungen der Auslandposition. Since 2000, flows have been published according to the current IMF guidelines. Until 1999, changes in holdings were recorded according to the old standard. This required counter-entries for non-transaction-related changes in foreign assets.

⁴ Seit dem 1. Mai 2000 verkauft die SNB das für geld- und währungspolitische Zwecke nicht mehr benötigte Gold (Demonetarisierung von Gold). Die Demonetarisierung von Gold wird gemäss den aktuellen Richtlinien des IWF in der Zahlungsbilanz nicht ausgewiesen. On 1 May 2000, the SNB began with the sale of gold no longer required for monetary policy purposes (demonetisation of gold). According to the current guidelines of the IMF, the demonetisation of gold is not shown in the balance of payments.

⁵ Ohne Zuteilung von Sonderziehungsrechten. Excluding SDR allocations.

R1 Auslandvermögen – Übersicht

Switzerland's international investment position – overview

In Millionen Franken / In CHF millions

Bestand am Jahres- und Quartalsende Stocks at year-end and end of quarter	Total (2 bis 5) (2 to 5)	Direktinvestitionen Direct investment	Portfolioinvestitionen Portfolio investment	Derivate und strukturierte Produkte Derivatives and structured products	Übrige Aktiven bzw. Passiven (ohne Währungsreserven) Other assets/liabilities (excl. reserve assets)	Währungsreserven Reserve assets
	1	2	3	4	5	6
Aktiven / Assets						
2000	2 235 676	379 931	822 028	.	945 861	87 856
2001	2 218 826	423 077	815 964	.	892 754	87 031
2002	2 104 519	405 229	724 385	.	889 556	85 349
2003	2 149 348	422 244	816 257	.	824 799	86 047
2004	2 218 539	453 307	860 284	.	820 485	84 462
2005	2 720 207	567 752	958 336	79 899	1 038 427	75 794
2006	3 016 898	694 600	1 072 345	113 568	1 057 717	78 668
2007	3 585 830	764 631	1 190 815	138 867	1 406 488	85 029
2008	3 080 387	808 566	938 187	234 872	1 019 874	78 887
2009	3 089 138	829 325	1 065 538	170 066	884 545	139 664
2007 IV	3 585 830	764 631	1 190 815	138 867	1 406 488	85 029
2008 I	3 420 673	773 776	1 081 485	218 109	1 267 077	80 226
2008 II	3 312 844	793 405	1 082 100	226 247	1 130 403	80 688
2008 III	3 355 933	811 331	1 041 812	223 910	1 196 426	82 453
2008 IV	3 080 387	808 566	938 187	234 872	1 019 874	78 887
2009 I	3 114 261	839 320	955 689	199 693	1 027 720	91 840
2009 II	3 158 670	849 039	1 015 828	169 704	1 007 279	116 819
2009 III	3 111 460	834 916	1 029 252	189 957	933 698	123 636
2009 IV	3 089 138	829 325	1 065 538	170 066	884 545	139 664
Passiven / Liabilities						
2000	1 768 751	142 055	671 355	.	955 341	.
2001	1 681 638	148 887	586 562	.	946 189	.
2002	1 569 742	173 080	485 660	.	911 003	.
2003	1 595 258	200 666	556 790	.	837 802	.
2004	1 658 747	223 694	589 478	.	845 575	.
2005	2 104 037	223 636	773 126	60 411	1 046 864	.
2006	2 389 111	323 645	903 140	70 936	1 091 390	.
2007	2 833 288	431 307	882 077	75 938	1 443 966	.
2008	2 416 512	467 122	625 395	205 717	1 118 278	.
2009	2 382 663	477 945	705 911	132 302	1 066 505	.
2007 IV	2 833 288	431 307	882 077	75 938	1 443 966	.
2008 I	2 728 234	451 297	778 764	158 853	1 339 320	.
2008 II	2 603 332	460 712	778 546	163 093	1 200 980	.
2008 III	2 644 990	462 753	753 731	178 119	1 250 386	.
2008 IV	2 416 512	467 122	625 395	205 717	1 118 278	.
2009 I	2 381 737	475 916	568 223	166 615	1 170 984	.
2009 II	2 398 616	477 454	608 652	134 827	1 177 683	.
2009 III	2 405 734	479 010	691 964	153 681	1 081 079	.
2009 IV	2 382 663	477 945	705 911	132 302	1 066 505	.
Nettovermögen / Net investment position						
2000	466 925	237 876	150 673	.	- 9 480	87 856
2001	537 188	274 190	229 402	.	- 53 436	87 031
2002	534 777	232 149	238 726	.	- 21 446	85 349
2003	554 090	221 578	259 466	.	- 13 002	86 047
2004	559 792	229 614	270 806	.	- 25 090	84 462
2005	616 170	344 115	185 210	19 488	- 8 438	75 794
2006	627 787	370 954	169 205	42 633	- 33 673	78 668
2007	752 542	333 323	308 739	62 929	- 37 478	85 029
2008	663 875	341 445	312 792	29 155	- 98 404	78 887
2009	706 475	351 380	359 627	37 765	- 181 961	139 664
2007 IV	752 542	333 323	308 739	62 929	- 37 478	85 029
2008 I	692 438	322 479	302 721	59 256	- 72 243	80 226
2008 II	709 512	332 693	303 554	63 155	- 70 577	80 688
2008 III	710 943	348 578	288 081	45 791	- 53 960	82 453
2008 IV	663 875	341 445	312 792	29 155	- 98 404	78 887
2009 I	732 524	363 405	387 466	33 078	- 143 264	91 840
2009 II	760 053	371 585	407 176	34 877	- 170 404	116 819
2009 III	705 726	355 906	337 289	36 276	- 147 381	123 636
2009 IV	706 475	351 380	359 627	37 765	- 181 961	139 664

R2 Auslandvermögen – Aktiven Switzerland's international investment position – assets

In Millionen Franken / In CHF millions

Schweizerische Direktinvestitionen im Ausland¹ / Swiss direct investment abroad¹

Bestand am Jahres- und Quartalsende	Total (2 + 5)	Beteiligungskapital		Forderungen und Verpflichtungen der nichtfinanziellen Unternehmen in der Schweiz gegenüber Tochtergesellschaften, Beteiligungen und Filialen im Ausland		
		Equity capital		Claims and liabilities of resident non-financial companies towards subsidiaries, associate companies and branches abroad		
Stocks at year-end and end of quarter				Forderungen	Verpflichtungen	Nettoforderungen
				Claims	Liabilities	(3 + 4) Net claims (3 + 4)
		1	2	3	4	5
2000		379 931	337 495	67 979	- 25 543	42 436
2001		423 077	379 007	67 003	- 22 932	44 070
2002		405 229	365 986	68 152	- 28 910	39 242
2003		422 244	386 412	73 322	- 37 490	35 832
2004		453 307	428 591	65 544	- 40 827	24 717
2005		567 752	540 192	74 516	- 46 956	27 560
2006		694 600	631 771	131 919	- 69 091	62 828
2007		764 631	686 619	147 600	- 69 589	78 012
2008		808 566	710 015	169 952	- 71 400	98 551
2009		829 325	727 533	175 398	- 73 606	101 792
2007 IV		764 631	686 619	147 600	- 69 589	78 012
2008 I		773 776	682 956	157 485	- 66 665	90 820
2008 II		793 405	707 544	158 855	- 72 994	85 861
2008 III		811 331	719 276	167 588	- 75 533	92 055
2008 IV		808 566	710 015	169 952	- 71 400	98 551
2009 I		839 320	735 928	180 773	- 77 380	103 393
2009 II		849 039	742 681	182 945	- 76 587	106 358
2009 III		834 916	730 138	178 535	- 73 757	104 778
2009 IV		829 325	727 533	175 398	- 73 606	101 792

Schweizerische Portfolioinvestitionen im Ausland / Swiss portfolio investment abroad

Bestand am Jahres- und Quartalsende	Total (2 + 5)	Schuldttitel			Dividendenpapiere			Derivate und strukturierte Produkte ⁵	
		Debt securities			Equity securities				
Stocks at year-end and end of quarter		Total (3 + 4)	Anleihen und Notes	Geldmarkt- papiere ²	Total (6 + 7)	Aktien ³	Kollektivanlagen ⁴	Derivatives and structured products ⁵	
			Bonds and notes	Money market paper ²		Shares ³	Collective investment schemes ⁴		
		1	2	3	4	5	6	7	8
2000	822 028	384 634	372 374	12 261	437 394	308 956	127 907	.	
2001	815 964	407 202	381 044	26 158	408 762	273 544	134 696	.	
2002	724 385	421 686	391 835	29 850	302 700	184 468	117 909	.	
2003	816 257	453 033	417 829	35 205	363 223	224 784	138 211	.	
2004	860 284	476 140	443 274	32 866	384 145	228 174	155 737	.	
2005	958 336	488 672	445 780	42 892	469 664	250 248	218 877	79 899	
2006	1 072 345	557 993	496 491	61 502	514 353	263 135	250 426	113 568	
2007	1 190 815	615 356	526 485	88 871	575 459	277 530	296 997	138 867	
2008	938 187	597 387	511 078	86 310	340 800	145 407	194 533	234 872	
2009	1 065 538	651 765	565 057	86 709	413 773	200 834	211 847	170 066	
2007 IV	1 190 815	615 356	526 485	88 871	575 459	277 530	296 997	138 867	
2008 I	1 081 485	596 523	509 194	87 329	484 962	226 734	257 488	218 109	
2008 II	1 082 100	596 480	504 206	92 274	485 620	223 870	260 829	226 247	
2008 III	1 041 812	610 535	520 539	89 996	431 277	190 996	239 413	223 910	
2008 IV	938 187	597 387	511 078	86 310	340 800	145 407	194 533	234 872	
2009 I	955 689	626 375	549 128	77 247	329 314	137 181	191 421	199 693	
2009 II	1 015 828	659 508	573 496	86 012	356 319	161 697	193 633	169 704	
2009 III	1 029 252	640 088	558 334	81 754	389 165	183 286	204 829	189 957	
2009 IV	1 065 538	651 765	565 057	86 709	413 773	200 834	211 847	170 066	

¹ Schweizerische Beteiligungen von 10% und mehr am Kapital von Unternehmen im Ausland und das Nettovermögen von Filialen im Ausland. Im 1. Quartal 2004 Erweiterung der Anzahl der befragten Unternehmen.
Swiss equity holdings of at least 10% in companies abroad as well as the net assets of branches abroad. In Q1 2004, the number of companies included in the survey was increased.

² Bis 1997 nur Geldmarktpapiere, die von Banken gehalten werden.
Until 1997, only money market instruments held by banks.

³ Bis 3. Quartal 2007 inklusive Anteile an kollektiven Kapitalanlagen mit Closed-End-Struktur.
Until Q3 2007, including units in collective investment schemes with a closed-ended structure.

⁴ Bis Ende 2004 nur *Anlagefondszertifikate*. Vom 1. Quartal 2005 bis 3. Quartal 2007 nur Anteile an kollektiven Kapitalanlagen mit Open-End-Struktur. Anteile an Kollektivanlagen mit Closed-End-Struktur wurden unter den *Aktien* verbucht. Ab 4. Quartal 2007 alle Anteile an Kollektivanlagen (sowohl mit Open-End als auch mit Closed-End-Struktur).
Until the end of 2004, containing exclusively *Investment fund certificates*. From Q1 2005 to Q3 2007, containing exclusively units in collective investment schemes with an open-ended structure. Units in collective investment schemes with a closed-ended structure were recorded under *Shares*. As of Q4 2007, including all units in collective investment schemes (both with an open-ended and a closed-ended structure).

⁵ Bis 4. Quartal 2007 nur Derivate von Banken und Versicherungen. Ab 1. Quartal 2008 Derivate von allen Branchen.
Until Q4 2007, only derivatives issued by banks and insurance companies. As of Q1 2008, derivatives issued by all industries.

Übrige Aktiven (ohne Währungsreserven) / Other foreign assets (excluding reserve assets)

Bestand am Jahres- und Quartalsende Stocks at year-end and end of quarter	Total (2 + 8)	Kredite an das Ausland (Forderungen) Loans granted abroad (claims)					von inländischen Unternehmen By resident companies	von der öffentlichen Hand By general government	von der Nationalbank By the Swiss National Bank	Übrige Other	
		Total (3 + 6 + 7 + 8)	von inländischen Banken ⁶ By resident banks ⁶		von der öffentlichen Hand By general government	von der Nationalbank By the Swiss National Bank					
			Total (4 + 5)	an Banken							an Kunden
				To banks							To non-banks
1	2	3	4	5	6	7	8	9			
2000	945 861	791 385	676 418	561 894	114 524	109 652	781	4 534	154 476		
2001	892 754	758 128	629 408	518 309	111 099	116 968	517	11 235	134 625		
2002	889 556	781 940	646 090	549 577	96 513	126 266	495	9 088	107 617		
2003	824 799	761 092	626 246	526 516	99 730	124 971	484	9 391	63 707		
2004	820 485	754 471	613 545	482 693	130 852	131 243	473	9 209	66 014		
2005	1 038 427	948 618	744 367	599 608	144 759	184 926	8 752	10 573	89 809		
2006	1 057 717	943 435	739 126	581 195	157 931	185 571	8 954	9 785	114 281		
2007	1 406 488	1 274 229	1 013 141	812 726	200 415	239 281	6 167	15 641	132 259		
2008	1 019 874	918 409	613 442	447 706	165 736	225 104	445	79 418	101 465		
2009	884 545	816 393	554 988	411 139	143 849	227 907	451	33 047	68 152		
2007 IV	1 406 488	1 274 229	1 013 141	812 726	200 415	239 281	6 167	15 641	132 259		
2008 I	1 267 077	1 137 787	884 697	696 062	188 635	233 586	1 867	17 638	129 289		
2008 II	1 130 403	997 628	721 159	523 281	197 878	245 009	1 920	29 539	132 776		
2008 III	1 196 426	1 067 486	760 695	550 562	210 133	255 326	561	50 905	128 940		
2008 IV	1 019 874	918 409	613 442	447 706	165 736	225 104	445	79 418	101 465		
2009 I	1 027 720	937 105	621 563	472 345	149 218	228 393	446	86 702	90 615		
2009 II	1 007 279	924 446	631 318	486 904	144 414	216 977	655	75 496	82 833		
2009 III	933 698	861 702	599 608	455 416	144 192	217 218	456	44 420	71 996		
2009 IV	884 545	816 393	554 988	411 139	143 849	227 907	451	33 047	68 152		

Währungsreserven der Nationalbank / Reserve assets of the National Bank

Bestand am Jahres- und Quartalsende Stocks at year-end and end of quarter	Total (2 bis 5) (2 to 5)	Gold ⁷	Devisenanlagen ⁸	Reserveposition beim IWF	Sonderziehungsrechte (SZR)	Übrige ⁹ Other ⁹
		Gold ⁷	Foreign currency investments ⁸	Reserve position in the IMF	Special drawing rights (SDRs)	
		1	2	3	4	
2000	87 856	34 725	50 453	2 079	599	—
2001	87 031	32 982	50 581	2 666	802	—
2002	85 349	29 340	52 941	2 670	399	—
2003	86 047	27 128	56 312	2 562	46	—
2004	84 462	21 639	60 708	2 035	80	—
2005	75 794	28 050	46 585	1 080	79	—
2006	78 668	32 221	45 592	557	331	- 33
2007	85 029	34 776	49 468	406	282	97
2008	78 887	30 862	47 063	725	245	- 6
2009	139 664	38 186	94 680	1 231	5 556	12
2007 IV	85 029	34 776	49 468	406	282	97
2008 I	80 226	33 265	46 238	372	245	105
2008 II	80 688	32 848	46 933	426	239	242
2008 III	82 453	32 863	49 058	459	438	- 365
2008 IV	78 887	30 862	47 063	725	245	- 6
2009 I	91 840	34 899	55 846	794	299	2
2009 II	116 819	33 882	81 657	1 093	261	- 74
2009 III	123 636	34 670	82 105	1 242	5 623	- 4
2009 IV	139 664	38 186	94 680	1 231	5 556	12

⁶ Geschäftsstellen in der Schweiz und im Fürstentum Liechtenstein, seit 1999 ohne Wertschriftenleihe. Seit dem 4. Quartal 2003 Änderung in der Berichterstattung der Banken.
Offices in Switzerland and in the Principality of Liechtenstein, since 1999, excluding securities lending. Since Q4 2003, there has been a change in bank reporting.

⁷ Seit dem 2. Quartal 2000 wird der Goldbestand zum Marktwert bewertet. Bis zum 1. Quartal 2000 wurde der Goldbestand zum offiziellen Paritätswert von 4 596 Franken pro Kilogramm ausgewiesen.
Since Q2 2000, gold holdings have been priced at market value. Until Q1 2000, they were valued at the official parity price of CHF 4,596 per kilogram.

⁸ Seit dem 2. Quartal 2005 ohne freie Aktiven.
Since Q2 2005, excluding free assets.

⁹ Seit dem 2. Quartal 2003 werden die Währungshilfekredite bei den übrigen Aktiven verbucht.
Since Q2 2003, monetary assistance loans have been shown under other assets.

R3 Auslandvermögen – Passiven Switzerland's international investment position – liabilities

In Millionen Franken / In CHF millions

Ausländische Direktinvestitionen in der Schweiz¹ / Foreign direct investment in Switzerland¹

Bestand am Jahres- und Quartalsende Stocks at year-end and end of quarter	Total (2 + 5)	Beteiligungskapital Equity capital		Forderungen und Verpflichtungen ausländischer Investoren gegenüber nichtfinanziellen Tochtergesellschaften, Beteiligungen und Filialen in der Schweiz Claims and liabilities of non-resident investors towards resident non-financial subsidiaries, associate companies and branches		
		1	2	Verpflichtungen Liabilities	Forderungen Claims	Nettovelpflichtungen (3 + 4) Net liabilities (3 + 4)
2000	142 055			139 550	12 732	- 10 227
2001	148 887	148 721	14 030	- 13 864	166	
2002	173 080	169 178	16 103	- 12 201	3 902	
2003	200 666	189 246	29 076	- 17 656	11 420	
2004	223 694	219 099	29 689	- 25 095	4 594	
2005	223 636	222 354	33 695	- 32 413	1 282	
2006	323 645	289 283	73 456	- 39 093	34 363	
2007	431 307	406 437	87 727	- 62 856	24 871	
2008	467 122	429 404	90 671	- 52 953	37 718	
2009	477 945	438 493	85 117	- 45 665	39 452	
2007 IV	431 307	406 437	87 727	- 62 856	24 871	
2008 I	451 297	413 081	91 805	- 53 588	38 217	
2008 II	460 712	418 713	98 135	- 56 136	41 999	
2008 III	462 753	424 642	97 783	- 59 673	38 111	
2008 IV	467 122	429 404	90 671	- 52 953	37 718	
2009 I	475 916	432 624	95 171	- 51 879	43 291	
2009 II	477 454	436 209	90 655	- 49 410	41 245	
2009 III	479 010	437 009	88 310	- 46 309	42 001	
2009 IV	477 945	438 493	85 117	- 45 665	39 452	

Ausländische Portfolioinvestitionen in der Schweiz / Foreign portfolio investment in Switzerland

Bestand am Jahres- und Quartalsende Stocks at year-end and end of quarter	Total (2 + 5)	Schuldttitel Debt securities			Dividendenpapiere Equity securities			Derivate und strukturierte Produkte ⁴ Derivatives and structured products ⁴
		Total (3 + 4)	Anleihen und Notes Bonds and notes	Geldmarktpapiere Money market paper	Total (6 + 7)	Aktien ² Shares ²	Kollektivanlagen ³ Collective investment schemes ³	
2000	671 355		46 150	45 209		941	625 205	547 540
2001	586 562	47 011	46 430	582	539 550	463 426	76 124	.
2002	485 660	49 136	47 831	1 306	436 524	374 356	62 167	.
2003	556 790	58 785	57 675	1 110	498 005	431 847	66 158	.
2004	589 478	72 711	71 408	1 303	516 767	451 126	65 641	.
2005	773 126	68 017	66 638	1 379	705 109	622 793	82 316	60 411
2006	903 140	68 150	66 415	1 735	834 990	746 653	88 337	70 936
2007	882 077	65 365	63 479	1 886	816 712	716 378	100 334	75 938
2008	625 395	61 331	58 431	2 900	564 064	473 259	90 805	205 717
2009	705 911	57 450	53 412	4 038	648 461	554 937	93 524	132 302
2007 IV	882 077	65 365	63 479	1 886	816 712	716 378	100 334	75 938
2008 I	778 764	66 015	62 970	3 044	712 749	617 311	95 438	158 853
2008 II	778 546	69 078	65 587	3 492	709 468	611 284	98 184	163 093
2008 III	753 731	72 217	68 637	3 580	681 514	583 186	98 328	178 119
2008 IV	625 395	61 331	58 431	2 900	564 064	473 259	90 805	205 717
2009 I	568 223	57 174	54 512	2 662	511 049	417 173	93 876	166 615
2009 II	608 652	58 784	53 073	5 711	549 868	455 243	94 625	134 827
2009 III	691 964	57 144	52 720	4 424	634 820	537 564	97 255	153 681
2009 IV	705 911	57 450	53 412	4 038	648 461	554 937	93 524	132 302

Übrige Passiven / Other foreign liabilities

Bestand am Jahres- und Quartalsende Stocks at year-end and end of quarter	Total (2 + 9)	Kredite aus dem Ausland (Verpflichtungen) Loans from abroad (liabilities)						Übrige Other	
		Total (3 + 6 + 7 + 8)	an inländische Banken ⁵ To resident banks ⁵		an inländische Unternehmen To resident companies	an die öffentliche Hand To general government	an die Nationalbank To the Swiss National Bank		
			Total (4 + 5)	von Banken					von Kunden
				From banks					From non-banks
1	2	3	4	5	6	7	8	9	
2000	955 341	782 030	690 939	614 415	76 524	89 773	675	643	173 311
2001	946 189	770 266	666 969	588 922	78 047	100 561	637	2 099	175 924
2002	911 003	750 475	647 877	564 670	83 207	101 040	855	703	160 528
2003	837 802	742 707	636 533	535 646	100 887	104 957	575	641	95 095
2004	845 575	748 870	641 916	538 622	103 294	105 826	798	330	96 706
2005	1 046 864	946 183	775 536	662 548	112 988	168 982	945	721	100 681
2006	1 091 390	984 894	803 859	688 407	115 452	179 146	1 463	426	106 496
2007	1 443 966	1 328 112	1 084 793	963 738	121 055	235 184	1 755	6 380	115 854
2008	1 118 278	982 335	720 934	563 003	157 931	225 587	1 389	34 426	135 943
2009	1 066 505	932 283	705 637	442 385	263 252	220 699	1 416	4 531	134 222
2007 IV	1 443 966	1 328 112	1 084 793	963 738	121 055	235 184	1 755	6 380	115 854
2008 I	1 339 320	1 210 996	958 447	836 342	122 105	243 119	1 732	7 699	128 324
2008 II	1 200 980	1 070 444	799 760	677 779	121 981	255 411	1 494	13 778	130 537
2008 III	1 250 386	1 118 346	825 058	693 444	131 614	258 759	1 499	33 030	132 040
2008 IV	1 118 278	982 335	720 934	563 003	157 931	225 587	1 389	34 426	135 943
2009 I	1 170 984	1 033 084	793 121	583 890	209 231	225 363	1 371	13 230	137 900
2009 II	1 177 683	1 039 255	813 122	583 661	229 461	213 502	1 338	11 294	138 428
2009 III	1 081 079	947 215	727 231	473 407	253 824	213 973	1 323	4 688	133 864
2009 IV	1 066 505	932 283	705 637	442 385	263 252	220 699	1 416	4 531	134 222

- ¹ Ausländische Beteiligungen von 10% und mehr am Kapital von Unternehmen in der Schweiz und das Nettovermögen ausländischer Filialen in der Schweiz. Im 1. Quartal 2004 Erweiterung der Anzahl der befragten Unternehmen.
Foreign equity holdings of at least 10% in companies in Switzerland as well as the net assets of foreign branches in Switzerland. In Q1 2004, the number of companies included in the survey was increased.
- ² Bis 3. Quartal 2007 inklusive Anteile an kollektiven Kapitalanlagen mit Closed-End-Struktur.
Until Q3 2007, including units in collective investment schemes with a closed-ended structure.
- ³ Bis Ende 2004 nur *Anlagefondszertifikate*. Vom 1. Quartal 2005 bis 3. Quartal 2007 nur Anteile an kollektiven Kapitalanlagen mit Open-End-Struktur. Anteile an Kollektivanlagen mit Closed-End-Struktur wurden unter den *Aktien* verbucht. Ab 4. Quartal 2007 alle Anteile an Kollektivanlagen (sowohl mit Open-End als auch mit Closed-End-Struktur).
Until the end of 2004, containing exclusively *Investment fund certificates*. From Q1 2005 to Q3 2007, containing exclusively units in collective investment schemes with an open-ended structure. Units in collective investment schemes with a closed-ended structure were recorded under *Shares*. As of Q4 2007, including all units in collective investment schemes (both with an open-ended and a closed-ended structure).
- ⁴ Bis 4. Quartal 2007 nur Derivate von Banken und Versicherungen. Ab 1. Quartal 2008 Derivate von allen Branchen.
Until Q4 2007, only derivatives issued by banks and insurance companies. As of Q1 2008, derivatives issued by all industries.
- ⁵ Geschäftsstellen in der Schweiz und im Fürstentum Liechtenstein, seit 1999 ohne Wertschriftenleihe.
Offices in Switzerland and in the Principality of Liechtenstein, since 1999 excluding securities lending.

S11 Schweizerische Direktinvestitionen im Ausland – Ländergruppen¹ Swiss direct investment abroad – by geographical zone¹

Kapitalexporte^{2,3,4} / Capital outflows^{2,3,4}

In Millionen Franken / In CHF millions

		2004	2005	2006	2007	2008
		1	2	3	4	5
Industrie / Manufacturing						
Europa	Europe	10 291	6 314	26 039	14 880	9 683
EU ⁵	EU ⁵	5 090	5 583	22 227	7 916	4 355
Übriges Europa ⁶	Other European countries ⁶	5 201	731	3 813	6 964	5 328
Nordamerika	North America	9 320	16 344	17 339	6 267	17 248
Mittel- und Südamerika	Central and South America	629	2 716	7 004	145	- 3 860
Asien	Asia	1 313	1 159	4 517	2 841	13 535
Afrika	Africa	- 149	481	383	359	176
Ozeanien	Oceania	217	201	515	354	273
Alle Länder	All countries	21 620	27 214	55 798	24 847	37 055
Dienste / Services						
Europa	Europe	4 259	18 336	12 357	27 481	25 839
EU ⁵	EU ⁵	9 821	15 380	14 021	26 689	8 199
Übriges Europa ⁶	Other European countries ⁶	- 5 562	2 956	- 1 664	791	17 640
Nordamerika	North America	- 442	6 488	5 670	- 4 728	7 276
Mittel- und Südamerika	Central and South America	2 652	4 017	14 342	17 344	- 5 804
Asien	Asia	3 867	5 598	5 801	1 153	- 14 763
Afrika	Africa	- 223	1 250	427	1 232	3 388
Ozeanien	Oceania	933	748	677	604	2 402
Alle Länder	All countries	11 046	36 436	39 273	43 084	18 337
Total (alle Unternehmen) / Total (all companies)						
Europa	Europe	14 550	24 649	38 397	42 360	35 521
EU ⁵	EU ⁵	14 911	20 963	36 248	34 605	12 554
Übriges Europa ⁶	Other European countries ⁶	- 361	3 687	2 149	7 755	22 968
Nordamerika	North America	8 878	22 832	23 008	1 539	24 524
Mittel- und Südamerika	Central and South America	3 281	6 732	21 346	17 489	- 9 664
Asien	Asia	5 180	6 757	10 318	3 994	- 1 228
Afrika	Africa	- 372	1 731	810	1 591	3 564
Ozeanien	Oceania	1 150	949	1 192	958	2 675
Alle Länder	All countries	32 666	63 651	95 071	67 931	55 393

¹ Die Ländergruppeneinteilung entspricht der Geonomenklatur Eurostat.

The definition of geographical zones is based on the Eurostat nomenclature.

² Minus (-) bedeutet einen Kapitalrückfluss in die Schweiz (Desinvestition).

The minus sign (-) indicates a return flow of capital into Switzerland (disinvestment).

³ Erweiterung des Erhebungskreises in den Jahren 1993 und 2004.

Expansion of the reporting population in 1993 and 2004.

⁴ Bis 1985 ohne Banken.

Until 1985, excl. banks.

⁵ Bis 1994 EU12, ab 1995 EU15, ab 2004 EU25, ab 2007 EU27.

Until 1994, EU12; as of 1995, EU15; as of 2004, EU25; as of 2007, EU27.

⁶ Bis 1994 inkl. Finnland, Österreich und Schweden; ab 2000 inkl. Guernsey, Jersey und Insel Man, exkl. Monaco; bis 2003 inkl. Baltische Länder, Malta, Polen, Slowakei, Slowenien, Tschechische Republik, Ungarn und Zypern; bis 2006 inkl. Bulgarien und Rumänien.

Until 1994, incl. Finland, Austria and Sweden; as of 2000, incl. Guernsey, Jersey and the Isle of Man, excl. Monaco; until 2003, incl. Baltic countries, Malta, Poland, Slovakia, Slovenia, Czech Republic, Hungary and Cyprus; until 2006, incl. Bulgaria and Romania.

S12 Schweizerische Direktinvestitionen im Ausland – Ländergruppen¹ Swiss direct investment abroad – by geographical zone¹

Kapitalbestand am Jahresende (Buchwert)^{2,3} / Capital stock at year-end (book value)^{2,3}

In Millionen Franken / In CHF millions

		2004	2005	2006	2007	2008
		1	2	3	4	5
Industrieunternehmen / Manufacturing companies						
Europa	Europe	86 919	105 312	133 330	155 123	160 665
EU ⁴	EU ⁴	70 040	86 328	109 944	122 636	127 023
Übriges Europa ⁵	Other European countries ⁵	16 879	18 983	23 385	32 488	33 642
Nordamerika	North America	27 438	49 137	61 647	69 435	80 798
Mittel- und Südamerika	Central and South America	29 438	34 416	51 963	56 522	46 427
Asien	Asia	14 263	15 398	18 583	20 542	31 681
Afrika	Africa	1 087	1 360	1 696	2 299	2 653
Ozeanien	Oceania	1 041	1 931	2 665	3 311	2 789
Alle Länder	All countries	160 186	207 555	269 882	307 232	325 013
Dienstleistungsunternehmen / Service companies						
Europa	Europe	147 048	183 046	179 618	197 077	213 839
EU ⁴	EU ⁴	130 922	162 920	164 094	179 557	175 155
Übriges Europa ⁵	Other European countries ⁵	16 127	20 126	15 523	17 520	38 684
Nordamerika	North America	57 001	75 856	99 747	91 898	100 876
Mittel- und Südamerika	Central and South America	57 921	59 300	93 344	112 031	110 898
Asien	Asia	21 199	30 131	37 397	38 816	33 252
Afrika	Africa	1 480	2 150	6 028	8 601	10 698
Ozeanien	Oceania	8 473	9 715	8 584	8 975	13 991
Alle Länder	All countries	293 121	360 197	424 718	457 398	483 554
Total (alle Unternehmen) / Total (all companies)						
Europa	Europe	233 967	288 358	312 947	352 201	374 504
EU ⁴	EU ⁴	200 961	249 248	274 039	302 193	302 179
Übriges Europa ⁵	Other European countries ⁵	33 006	39 110	38 909	50 007	72 326
Nordamerika	North America	84 438	124 993	161 393	161 334	181 674
Mittel- und Südamerika	Central and South America	87 359	93 715	145 306	168 552	157 325
Asien	Asia	35 462	45 529	55 980	59 358	64 933
Afrika	Africa	2 567	3 510	7 724	10 900	13 351
Ozeanien	Oceania	9 514	11 646	11 249	12 286	16 780
Alle Länder	All countries	453 307	567 751	694 600	764 630	808 566

¹ Die Ländergruppendefinition entspricht der Geonomenklatur Eurostat.
The definition of geographical zones is based on the Eurostat geonomenclature.

² Erweiterung des Erhebungskreises in den Jahren 1993 und 2004.
Expansion of the reporting population in 1993 and 2004.

³ Bis 1985 ohne Banken.
Until 1985, excl. banks.

⁴ Bis 1985 EU10, ab 1986 EU12, ab 1995 EU 15, ab 2004 EU25, ab 2007 EU27.
Until 1985, EU10; as of 1986, EU12; as of 1995, EU15; as of 2004, EU25; as of 2007, EU27.

⁵ Bis 1985 inkl. Portugal und Spanien; bis 1994 inkl. Finnland, Österreich und Schweden; ab 2000 inkl. Guernsey, Jersey und Insel Man, excl. Monaco; bis 2003 inkl. Baltische Staaten, Malta, Polen, Slowakei, Slowenien, Tschechische Republik, Ungarn und Zypern; bis 2006 inkl. Bulgarien und Rumänien.
Until 1985, incl. Portugal and Spain, until 1994, incl. Finland, Austria and Sweden; as of 2000, incl. Guernsey, Jersey and the Isle of Man, excl. Monaco; until 2003, incl. Baltic countries, Malta, Poland, Slovakia, Slovenia, Czech Republic, Hungary and Cyprus; until 2006, incl. Bulgaria and Romania.

S13 Schweizerische Direktinvestitionen im Ausland – Ländergruppen¹ Swiss direct investment abroad – by geographical zone¹

Personalbestand im Ausland^{2,3} / Number of staff abroad^{2,3}

		2004	2005	2006	2007	2008
		1	2	3	4	5
Industrieunternehmen / Manufacturing companies						
Europa	Europe	506 042	519 412	559 814	581 135	588 869
EU ⁴	EU ⁴	467 972	477 333	511 544	538 759	544 078
Übriges Europa ⁵	Other European countries ⁵	38 070	42 079	48 270	42 376	44 791
Nordamerika	North America	180 783	191 214	206 923	207 365	212 408
Mittel- und Südamerika	Central and South America	114 113	122 798	130 401	136 069	135 812
Asien	Asia	187 690	201 699	236 242	257 516	272 724
Afrika	Africa	32 160	34 445	34 852	40 901	39 133
Ozeanien	Oceania	15 722	15 961	17 302	17 596	17 282
Alle Länder	All countries	1 036 510	1 085 528	1 185 533	1 240 582	1 266 228
Dienstleistungsunternehmen / Service companies						
Europa	Europe	435 171	453 729	523 236	539 098	566 845
EU ⁴	EU ⁴	385 402	399 963	427 891	466 459	476 586
Übriges Europa ⁵	Other European countries ⁵	49 768	53 767	95 345	72 640	90 259
Nordamerika	North America	133 883	146 854	152 532	165 556	178 745
Mittel- und Südamerika	Central and South America	83 637	87 659	91 421	107 715	108 352
Asien	Asia	116 011	171 405	191 179	230 227	237 536
Afrika	Africa	36 808	38 957	43 097	43 089	61 196
Ozeanien	Oceania	20 318	20 001	22 084	23 377	24 694
Alle Länder	All countries	825 828	918 605	1 023 548	1 109 063	1 177 368
Total (alle Unternehmen) / Total (all companies)						
Europa	Europe	941 212	973 141	1 083 050	1 120 233	1 155 714
EU ⁴	EU ⁴	853 374	877 296	939 435	1 005 217	1 020 664
Übriges Europa ⁵	Other European countries ⁵	87 838	95 845	143 615	115 016	135 049
Nordamerika	North America	314 666	338 068	359 455	372 922	391 153
Mittel- und Südamerika	Central and South America	197 750	210 457	221 821	243 784	244 164
Asien	Asia	303 701	373 104	427 420	487 743	510 260
Afrika	Africa	68 968	73 402	77 949	83 990	100 329
Ozeanien	Oceania	36 040	35 962	39 386	40 973	41 976
Alle Länder	All countries	1 862 338	2 004 133	2 209 081	2 349 645	2 443 595

¹ Die Ländergruppendefinition entspricht der Geonomenklatur Eurostat.
The definition of geographical zones is based on the Eurostat geonomenclature.

² Erweiterung des Erhebungskreises in den Jahren 1986, 1993 und 2004.
Expansion of the reporting population in 1986, 1993 and 2004.

³ Bis 1985 ohne Banken.
Until 1985, excl. banks.

⁴ Bis 1985 EU10, ab 1986 EU12, ab 1995 EU15, ab 2004 EU25, ab 2007 EU27.
Until 1985, EU10; as of 1986, EU12; as of 1995, EU15; as of 2004, EU25; as of 2007, EU27.

⁵ Bis 1985 inkl. Portugal und Spanien; bis 1994 inkl. Finnland, Österreich und Schweden; ab 2000 inkl. Guernsey, Jersey und Insel Man, excl. Monaco; bis 2003 inkl. Baltische Staaten, Malta, Polen, Slowakei, Slowenien, Tschechische Republik, Ungarn und Zypern; bis 2006 inkl. Bulgarien und Rumänien.
Until 1985, incl. Portugal and Spain, until 1994, incl. Finland, Austria and Sweden; as of 2000 incl. Guernsey, Jersey and the Isle of Man, excl. Monaco; until 2003, incl. Baltic countries, Malta, Poland, Slovakia, Slovenia, Czech Republic, Hungary and Cyprus; until 2006, incl. Bulgaria and Romania.

S21 Ausländische Direktinvestitionen in der Schweiz – Ländergruppen ¹ Foreign direct investment in Switzerland – by geographical zone ¹

Kapitalimporte ^{2,3} / Capital inflows ^{2,3}

In Millionen Franken / In CHF millions

		2004	2005	2006	2007	2008
		1	2	3	4	5
Alle Unternehmen / All companies						
Europa	Europe	- 3 924	24 000	29 870	57 069	- 5 390
EU ⁴	EU ⁴	- 4 034	24 031	29 802	58 181	- 4 433
Übriges Europa ⁵	Other European countries ⁵	110	- 31	68	- 1 112	- 957
Nordamerika	North America	7 007	- 26 048	8 953	4 825	12 628
Mittel- und Südamerika	Central and South America	- 1 400	878	162	184	- 1 513
Asien, Afrika und Ozeanien	Asia, Africa and Oceania	- 524	- 14	147	- 42	- 218
Alle Länder	All countries	1 159	- 1 184	39 132	62 037	5 508

S22 Ausländische Direktinvestitionen in der Schweiz – Ländergruppen ¹ Foreign direct investment in Switzerland – by geographical zone ¹

Kapitalbestand am Jahresende (Buchwert) ³ / Capital stock at year-end (book value) ³

In Millionen Franken / In CHF millions

		2004	2005	2006	2007	2008
		1	2	3	4	5
Alle Unternehmen / All companies						
Europa	Europe	130 185	158 110	223 889	312 854	332 653
EU ⁴	EU ⁴	128 063	155 108	220 672	310 918	329 370
Übriges Europa ⁵	Other European countries ⁵	2 122	3 002	3 217	1 936	3 283
Nordamerika	North America	89 590	59 164	66 235	72 113	88 079
Mittel- und Südamerika	Central and South America	1 515	3 458	30 186	43 112	42 634
Asien, Afrika und Ozeanien	Asia, Africa and Oceania	2 404	2 904	3 335	3 229	3 756
Alle Länder	All countries	223 693	223 636	323 645	431 307	467 122

¹ Die Ländergruppendefinition entspricht der Geonomenklatur Eurostat.
The definition of geographical zones is based on the Eurostat geonomenclature.

² Minus (-) bedeutet einen Kapitalabfluss aus der Schweiz (Desinvestition).
The minus sign (-) indicates an outflow of capital from Switzerland (disinvestment).

³ Erweiterung des Erhebungskreises in den Jahren 1993 und 2004.
Expansion of the reporting population in 1993 and 2004.

⁴ Bis 1985 EU10, ab 1986 EU12, ab 1995 EU 15, ab 2004 EU25, ab 2007 EU27.
Until 1985, EU10; as of 1986, EU12; as of 1995, EU15; as of 2004, EU25; as of 2007, EU27.

⁵ Bis 1985 inkl. Portugal und Spanien; bis 1994 inkl. Finnland, Österreich und Schweden; ab 2000 inkl. Guernsey, Jersey und Insel Man, excl. Monaco; bis 2003 inkl. Baltische Staaten, Malta, Polen, Slowakei, Slowenien, Tschechische Republik, Ungarn und Zypern; bis 2006 inkl. Bulgarien und Rumänien.
Until 1985, incl. Portugal and Spain, until 1994, incl. Finland, Austria and Sweden; as of 2000, incl. Guernsey, Jersey and the Isle of Man, excl. Monaco; until 2003, incl. Baltic countries, Malta, Poland, Slovakia, Slovenia, Czech Republic, Hungary and Cyprus; until 2006, incl. Bulgaria and Romania.

S23: Ausländische Direktinvestitionen in der Schweiz – Ländergruppen ¹ Foreign direct investment in Switzerland – by geographical zone ¹

Personalbestand in der Schweiz / Number of staff in Switzerland

	2004	2005	2006	2007	2008
	1	2	3	4	5

Unternehmen, die in der Erhebung der Direktinvestitionen erfasst werden ² / Companies included in data collection for direct investment statistics ²

		2004	2005	2006	2007	2008
Europa	Europe	153 167	167 112	176 693	195 382	206 447
EU ³	EU ³	152 506	166 482	176 211	194 834	205 533
Übriges Europa ⁴	Other European countries ⁴	661	630	483	548	913
Nordamerika	North America	32 590	29 208	31 086	30 357	32 427
Mittel- und Südamerika	Central and South America	1 680	1 313	1 754	1 511	1 443
Asien, Afrika und Ozeanien	Asia, Africa and Oceania	1 162	2 017	3 093	3 227	2 335
Alle Länder	All countries	188 599	199 650	212 626	230 477	242 651

Unternehmen, die nicht in der Erhebung der Direktinvestitionen erfasst werden ⁵ / Companies not included in data collection for direct investment statistics ⁵

		2004	2005	2006	2007	2008
Europa	Europe	92 477	90 219	102 927	108 428	111 538
EU ³	EU ³	91 813	88 112	99 026	106 652	108 304
Übriges Europa ⁴	Other European countries ⁴	664	2 107	3 901	1 776	3 234
Nordamerika	North America	23 677	23 900	25 897	27 561	28 453
Mittel- und Südamerika	Central and South America	2 683	5 444	7 391	7 909	7 163
Asien, Afrika und Ozeanien	Asia, Africa and Oceania	5 026	4 780	4 673	4 244	5 191
Alle Länder	All countries	123 863	124 343	140 888	148 142	152 345

Alle Unternehmen / All companies

		2004	2005	2006	2007	2008
Europa	Europe	245 644	257 331	279 620	303 810	317 985
EU ³	EU ³	244 319	254 594	275 237	301 486	313 837
Übriges Europa ⁴	Other European countries ⁴	1 325	2 737	4 384	2 324	4 147
Nordamerika	North America	56 267	53 108	56 983	57 918	60 880
Mittel- und Südamerika	Central and South America	4 363	6 757	9 145	9 420	8 606
Asien, Afrika und Ozeanien	Asia, Africa and Oceania	6 188	6 797	7 766	7 471	7 526
Alle Länder	All countries	312 462	323 993	353 514	378 619	394 996

¹ Die Ländergruppeneinteilung entspricht der Geonomenklatur Eurostat.
The definition of geographical zones is based on the Eurostat geonomenclature.

² Erweiterung des Erhebungskreises im Jahr 2004.
Expansion of the reporting population in 2004.

³ Bis 2003 EU15, ab 2004 EU25, ab 2007 EU27.
Until 2003, EU15, as of 2004, EU25; as of 2007, EU27.

⁴ Bis 2003 inkl. Baltische Staaten, Malta, Polen, Slowakei, Slowenien, Tschechische Republik, Ungarn und Zypern; bis 2006 inkl. Bulgarien und Rumänien.
Until 2003, incl. Baltic countries, Malta, Poland, Slovakia, Slovenia, Czech Republic, Hungary and Cyprus; until 2006, incl. Bulgaria and Romania.

⁵ Quelle: Bundesamt für Statistik (BFS).
Source: Swiss Federal Statistical Office (SFSO).

T1 Konsumentenpreise im Ausland Consumer prices abroad

Veränderung gegenüber dem entsprechenden Vorjahresmonat / Change from the corresponding month of the previous year

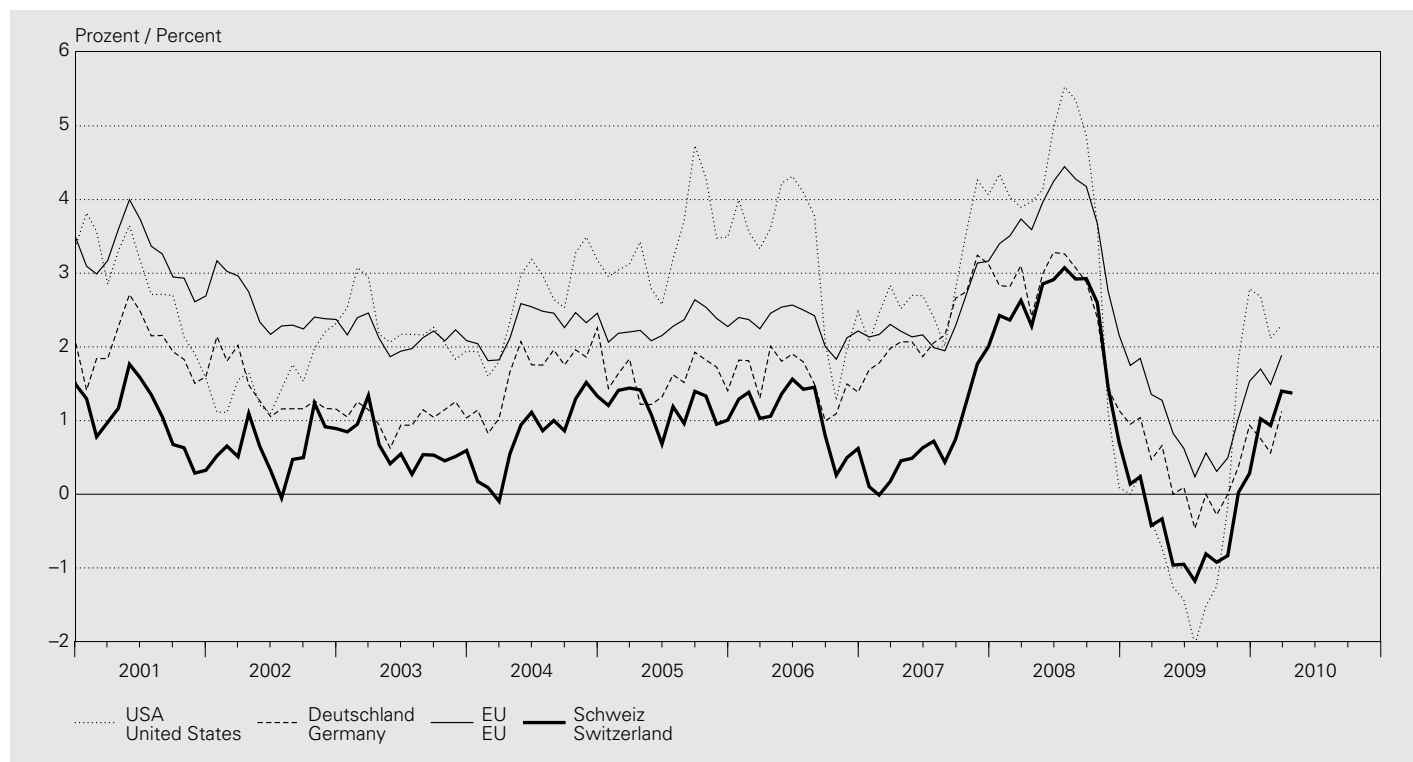

In Prozent / In percent

Jahresmittel Monat	USA United States	Japan	Deutschland Germany	Frankreich France	Italien Italy	Vereinigtes Königreich United Kingdom	EU	OECD	Schweiz Switzerland
Annual average Month	1	2	3	4	5	6	7	8	9
2000	3.4	-0.7	1.5	1.7	2.5	0.8	3.5	4.0	1.6
2001	2.8	-0.8	2.0	1.6	2.8	1.2	3.2	3.7	1.0
2002	1.6	-0.9	1.4	1.9	2.5	1.3	2.5	2.8	0.6
2003	2.3	-0.2	1.0	2.1	2.7	1.4	2.1	2.5	0.6
2004	2.7	0.0	1.7	2.1	2.2	1.3	2.3	2.4	0.8
2005	3.4	-0.3	1.6	1.7	2.0	2.0	2.3	2.6	1.2
2006	3.2	0.2	1.6	1.7	2.1	2.3	2.3	2.6	1.1
2007	2.9	0.1	2.3	1.5	1.8	2.3	2.4	2.5	0.7
2008	3.8	1.4	2.6	2.8	3.3	3.6	3.7	3.7	2.4
2009	-0.3	-1.4	0.3	0.1	0.8	2.2	1.0	0.5	-0.5
2009 04	-0.7	-0.1	0.7	0.1	1.2	2.3	1.3	0.6	-0.3
2009 05	-1.3	-1.1	—	-0.3	0.9	2.2	0.8	0.1	-1.0
2009 06	-1.4	-1.8	0.1	-0.5	0.5	1.8	0.6	-0.2	-1.0
2009 07	-2.0	-2.2	-0.5	-0.7	—	1.7	0.2	-0.5	-1.2
2009 08	-1.5	-2.2	—	-0.2	0.1	1.5	0.6	-0.3	-0.8
2009 09	-1.3	-2.2	-0.3	-0.4	0.2	1.1	0.3	-0.4	-0.9
2009 10	-0.2	-2.5	—	-0.2	0.3	1.5	0.5	0.3	-0.8
2009 11	1.8	-1.9	0.4	0.4	0.7	1.9	1.0	1.3	0.0
2009 12	2.8	-1.7	0.9	0.9	1.0	2.8	1.5	1.9	0.3
2010 01	2.7	-1.3	0.8	1.1	1.3	3.4	1.7	2.1	1.0
2010 02	2.1	-1.1	0.6	1.3	1.2	3.0	1.5	1.9	0.9
2010 03	2.3	-1.1	1.1	1.6	1.4	3.4	1.9	2.1	1.4
2010 04	1.5	1.4

T2 Arbeitslosigkeit im Ausland Unemployment abroad

Arbeitslose in Prozent der Erwerbsbevölkerung / Unemployment in percent of the economically active population
Saisonbereinigte, standardisierte Werte der OECD¹ / Seasonally adjusted, standardised values of the OECD¹

Jahresmittel Quartals- mittel Monat	USA	Japan	Deutschland	Frankreich	Italien	Vereinigtes Königreich	EU	OECD	
Annual average Quarterly average Month	United States	Japan	Germany	France	Italy	United Kingdom	EU	OECD	
	1	2	3	4	5	6	7	8	
2000		4.0	4.7	7.5	9.0	10.1	5.4	8.7	6.2
2001		4.7	5.0	7.6	8.3	9.1	5.0	8.5	6.5
2002		5.8	5.4	8.4	8.6	8.6	5.1	8.9	7.1
2003		6.0	5.2	9.3	9.0	8.5	5.0	9.0	7.3
2004		5.5	4.7	9.8	9.2	8.0	4.7	9.0	7.1
2005		5.1	4.4	10.6	9.3	7.7	4.8	8.9	6.8
2006		4.6	4.1	9.8	9.3	6.8	5.4	8.2	6.2
2007		4.6	3.9	8.4	8.4	6.2	5.3	7.1	5.8
2008		5.8	4.0	7.3	7.8	6.8	5.6	7.0	6.1
2009		9.3	5.1	7.5	9.5	7.7	7.6	8.9	8.3
2008 I		5.0	3.9	7.6	7.6	6.5	5.1	6.7	5.7
2008 II		5.3	4.0	7.4	7.7	6.8	5.3	6.8	5.9
2008 III		6.0	4.0	7.1	7.8	6.7	5.8	7.0	6.2
2008 IV		7.0	4.1	7.1	8.2	7.0	6.3	7.5	6.7
2009 I		8.2	4.5	7.3	8.9	7.4	7.0	8.2	7.6
2009 II		9.3	5.1	7.6	9.4	7.5	7.7	8.8	8.3
2009 III		9.6	5.4	7.6	9.7	7.8	7.8	9.2	8.6
2009 IV		10.0	5.2	7.5	9.9	8.2	7.7	9.4	8.7
2010 I		9.7	4.9	7.4	10.1	8.6	..	9.6	8.7
2009 04		8.9	5.0	7.6	9.3	7.4	7.5	8.7	8.1
2009 05		9.4	5.1	7.6	9.4	7.4	7.7	8.8	8.4
2009 06		9.5	5.3	7.6	9.5	7.7	7.8	8.9	8.5
2009 07		9.4	5.6	7.6	9.6	7.7	7.8	9.1	8.5
2009 08		9.7	5.4	7.6	9.7	7.7	7.8	9.2	8.6
2009 09		9.8	5.3	7.5	9.8	8.0	7.8	9.3	8.7
2009 10		10.1	5.2	7.5	9.9	8.1	7.8	9.4	8.7
2009 11		10.0	5.3	7.5	10.0	8.1	7.7	9.4	8.7
2009 12		10.0	5.2	7.4	9.9	8.4	7.7	9.4	8.7
2010 01		9.7	4.9	7.4	10.0	8.5	7.8	9.5	8.7
2010 02		9.7	4.9	7.4	10.1	8.6	..	9.6	8.6
2010 03		9.7	5.0	7.3	10.1	8.8	..	9.6	8.7
2010 04		9.9

¹ Arbeitslosenquote Schweiz, saisonbereinigt, aber nicht standardisiert, siehe Tabelle N3.
For Switzerland's unemployment rate (seasonally adjusted but not standardised), cf. table N3.

T3 Bruttoinlandprodukt wichtiger Handelspartner Gross domestic product of major trading partners

Saisonbereinigte, reale Werte / Seasonally adjusted, real values
Veränderung gegenüber der Vorperiode¹ / Change from the previous period¹
In Prozent / In percent

Jahr Quartal	USA	Japan	Deutschland	Frankreich	Italien	Vereinigtes Königreich	Schweiz
Year Quarter	United States	Japan	Germany	France	Italy	United Kingdom	Switzerland
	1	2	3	4	5	6	7
2000	4.1	2.8	3.5	4.1	3.9	3.9	3.6
2001	1.1	0.2	1.4	1.8	1.7	2.5	1.2
2002	1.8	0.3	0.0	1.1	0.5	2.1	0.4
2003	2.5	1.5	-0.2	1.1	0.1	2.8	-0.2
2004	3.6	2.7	0.7	2.3	1.4	3.0	2.5
2005	3.1	1.9	0.9	1.9	0.8	2.2	2.6
2006	2.7	2.0	3.4	2.4	2.1	2.9	3.6
2007	2.1	2.3	2.6	2.3	1.4	2.6	3.6
2008	0.4	-1.2	1.0	0.3	-1.3	0.5	1.8
2009	-2.4	-5.2	-4.9	-2.2	-5.1	-4.9	-1.5
2008 I	-0.7	2.7	6.5	1.8	1.6	2.9	2.6
2008 II	1.5	-4.4	-2.2	-1.7	-2.5	-0.3	1.0
2008 III	-2.7	-4.9	-1.3	-0.9	-3.4	-3.7	-2.1
2008 IV	-5.4	-10.3	-9.4	-5.8	-8.4	-7.0	-2.9
2009 I	-6.4	-13.7	-13.3	-5.2	-10.4	-10.0	-4.0
2009 II	-0.7	6.0	1.8	1.1	-1.9	-2.7	-0.6
2009 III	2.2	-0.6	2.9	0.9	2.1	-1.1	2.0
2009 IV	5.6	3.8	0.0	2.4	-1.3	1.8	3.0
2010 I	3.2

¹ Quartalsdaten: Veränderungsraten auf das Jahr hochgerechnet.
Quarterly data: rates of change are annualised.

T4 Ertragsbilanz wichtiger Handelspartner Current accounts of major trading partners

Saldo in Milliarden US-Dollar / Balance in USD billions

Jahr Quartal	USA	Japan	Deutschland	Frankreich	Italien	Vereinigtes Königreich	Schweiz
Year Quarter	United States	Japan	Germany	France	Italy	United Kingdom	Switzerland
	1	2	3	4	5	6	7
2000	-417.4	119.7	-32.3	22.3	-5.8	-38.8	30.1
2001	-398.3	87.8	0.4	26.2	-0.7	-30.3	20.9
2002	-459.2	112.4	41.1	19.7	-9.4	-27.9	24.9
2003	-521.5	136.2	47.0	14.8	-19.4	-30.0	43.4
2004	-631.1	172.1	128.0	12.4	-16.5	-45.4	48.6
2005	-748.7	165.8	142.8	-9.0	-29.7	-59.4	52.4
2006	-803.5	170.5	190.2	-11.5	-47.8	-80.9	59.3
2007	-726.6	210.5	263.1	-26.6	-51.6	-74.7	38.9
2008	-706.1	156.6	243.9	-64.2	-78.1	-39.9	10.1
2009	-419.9	-66.2	-28.7	41.4
2007 IV	-169.1	48.7	84.1	-15.1	-15.8	-5.8	6.1
2008 I	-156.5	62.5	74.5	-7.7	-24.5	-1.0	3.8
2008 II	-189.7	36.7	66.8	-20.7	-19.7	-13.0	6.4
2008 III	-205.7	39.0	52.3	-16.9	-11.7	-14.6	-5.9
2008 IV	-154.2	18.4	50.3	-19.0	-22.2	-11.3	5.8
2009 I	-86.5	27.1	26.1	-8.5	-24.5	-7.0	7.0
2009 II	-98.4	33.4	32.4	-19.3	-16.8	-8.4	10.4
2009 III	-119.2	43.7	36.2	-6.5	-9.1	-10.4	12.1
2009 IV	-115.7	-15.8	-2.9	11.9

Stichwortverzeichnis

Die Tabellen mit ergänzendem Kleinbuchstaben in der Tabellennummer (Beispiel: Q1a und Q3a als Erweiterung von den Tabellen Q1 und Q3) werden im Internet publiziert.

A

AHV, Anlagen des Ausgleichsfonds D7
Aktien F1, F4–F8
Aktienindizes
 Ausländische F8
 Portfolioinvestitionen nach Land R21a
 Schweizerische F7
Aktiven
 Auslandvermögen R2
 der Banken D11–D3
 der SNB A1
Anlagefonds (*siehe* Kollektive Kapitalanlagen) D61–D63
Anleihensemissionen
 für Schuldner im Ausland (in CHF) F1, F3
 für Schuldner im Inland F1, F2
Anleihen von Schuldnern im Ausland, Renditen E4
Anleihen von Schuldnern in der Schweiz, Renditen E4
Arbeitslosenquote N3, T2
Arbeitsmarkt N3
 Arbeitslosigkeit N3, T2
 Kurzarbeit N3
 nach Geschlecht N12
 nach Wirtschaftsklassen N11
 Offene Stellen N3
 Stellensuchende N3
 Teilzeit N11
 Vollzeit N11
Arbeitszeit N2
Auftragsbestand in der Industrie M2
Auftragseingang in der Industrie M1, M2
Ausfuhren (*siehe* Exporte)
Ausgaben der öffentlichen Hand
 Bund H1, H2, K1
 Bund, Kantone und Gemeinden H1, H3, K1
 Gemeinden H1, K1
 Kantone H1, K1
Ausgleichsfonds der AHV, Anlagen D7
Auslandvermögen
 Aktiven R2
 Portfolioinvestitionen nach Land R21a
 Passiven R3
 Übersicht R1
Ausländische Direktinvestitionen in der Schweiz Q3, Q3a, R3, S21–S23b
Auslandverschuldung der Schweiz R4a
Aussenhandel
 nach Ländern I3
 nach Verwendungszweck I1
 nach Warenarten I2
Ausweis der SNB A1

B

Bancomat C2
Bankbilanzen
 Kredite D2
 nach Bilanzpositionen D11
 nach Währungen D12
Banken
 Bankeinlagen, Zinssätze E2, E2a
 Bilanzen (*siehe* Bankbilanzen)
 Kassenobligationen, Zinssätze E2, E2a
 Kredite D2, D3, D31a
 Liquidität B3, B4
 Mindestreserven A6, B31
 Sichteinlagen, Zinssätze E2, E2a
 Spareinlagen, Zinssätze E2, E2a
 Termingeldanlagen, Zinssätze E2, E2a
 Treuhandgeschäfte D4
 Wertschriftenbestände (*siehe* Wertschriftenbestände in Kundendepots der Banken)
Bargeldumlauf A2, B2
Bauausgaben K1
Baupreisindizes O41
Bautätigkeit, Wohnbau K2
Bauvorhaben K1
Beschäftigung (*siehe auch* Arbeitsmarkt) N11
Bilanzpositionen
 der Banken D11, D12
 der SNB A1
Börse
 Aktienindizes
 Ausländische F8
 Schweizerische F7
 Kapitalisierung F5
 Wertschriftenumsätze F6

Bruttoinlandeinkommen P5
Bruttoinlandprodukt
 Verwendungsart
 Nominal P1
 Real P2, P3, P5, T3
 Einkommensart P4
 Wichtiger Handelspartner T3
Bruttonationaleinkommen
 Nominal P4
 Real P5
Bund
 Anleihen, Emissionen F2
 Auftraggeber, Bau K1
 Ausgaben H1, H2, K1
 Bauausgaben K1
 Bauvorhaben K1
 Defizit H1
 Einnahmen H1, H2
 Geldmarktbuchforderungen, Rendite E1
 Obligationen, Rendite E4
 Rechnungsabschlüsse H1
 Schulden H1
 Überschuss H1

C

Checks C2

D

Debitkarten C2
Defizit, öffentliche Hand
 Bund H1
 Bund, Kantone und Gemeinden H1
 Gemeinden H1
 Kantone H1
Detailhandelsumsätze L1
Devisenanlagen der SNB A1, A32, R2
Devisenkurse G1
Devisenreserven (*siehe* Währungsreserven)
Direktinvestitionen
 Ausländische in der Schweiz Q3, Q3a, R3, S21–S23b
 Schweizerische im Ausland Q3, Q3a, R2, S11–S13b

E

Edelmetallpreise O3
Eidgenössische Geldmarktbuchforderungen, Rendite E1
Eidgenössische Obligationen, Rendite E4
Eigene Schuldverschreibungen A1
Einfuhren (*siehe* Importe)
Einnahmen der öffentlichen Hand
 Bund H1, H2
 Bund, Kantone und Gemeinden H1, H3
 Gemeinden H1
 Kantone H1
Emissionen
 Aktien F1, F4
 Anleihen (*siehe* Anleihensemissionen)
Engpassfinanzierungsfazilität, Sondersatz A7
Erdölpreis O3
Ertragsbilanz (Zahlungsbilanz) Q1, Q1a, T4
Erwerbstätige (*siehe auch* Arbeitsmarkt) N12
Exporte
 Kapital F1, F3, Q3, Q3a, S11–S11b
 Waren I1–I3

F

Festverzinsliche Hypotheken, Zinssätze E3, E3a, E3b, E3c
Festverzinsliche Investitionskredite, Zinssätze E3, E3a, E3b, E3c
Finanzen, öffentliche
 Bund H1, H2
 Bund, Kantone und Gemeinden H1, H3
 Gemeinden H1
 Kantone H1
 Schulden der öffentlichen Hand H1
Fonds
 Anlagefonds (*siehe* Kollektive Kapitalanlagen) D61–D63
 Anlagen des Ausgleichsfonds der AHV D7
Fremdenverkehr L2, Q1, Q1a
Fremdwährungskurse G1

G

Geldausgabegeräte C2
Geldmarktbuchforderungen, Eidgenössische Rendite E1
Geldmarksätze E1

Die Tabellen mit ergänzendem Kleinbuchstaben in der Tabellennummer (Beispiel: Q1a und Q3a als Erweiterung von den Tabellen Q1 und Q3) werden im Internet publiziert.

Geldmengen	Rechnungsabschlüsse H1
Geldmengen M ₁ , M ₂ und M ₃ B2	Schulden H1
Notenbankgeldmenge B1	Überschuss H1
Saisonbereinigte Notenbankgeldmenge B1	Kapitalbewegungen in Aktien inländischer Unternehmen F4
Geldpolitische Operationen A5 ₁	Kapitalexport F1, F3, Q3, Q3a, S11–S11b
Geldumlauf	Kapitalimport Q3, Q3a, S21–S21b
Bargeldumlauf A2, B2	Kapitalisierung an der Schweizer Börse F5
Münzumlauf A2	Kapitalmarktbeanspruchung F1–F3
Notenumlauf A1, A2, B1	Kapitalverkehr (Zahlungsbilanz) Q3, Q3a
Gemeinden	Kassazinssätze von Obligationen E4
Anleihen, Emissionen F2	Kassenliquidität – Liquidität I B3
Auftraggeber, Bau K1	Kassenobligationen, Zinssätze E2, E2a
Ausgaben H1, K1	Kerninflation
Bauausgaben K1	BFS O14, O15
Bauvorhaben K1	SNB O15
Defizit H1	Kollektive Kapitalanlagen D61–D63
Einnahmen H1	Konsumentenpreise, Index O11–O15, T1
Rechnungsabschlüsse H1	Konsumentenstimmung L3
Schulden H1	Kontokorrentkredite, Zinssätze E3, E3a, E3c
Überschuss H1	Kredite D2, D3, D3 _{1a}
Gemeldete offene Stellen N3	Kreditkarten C2
Gesamtliquidität – Liquidität II B4	Kundendepots (<i>siehe</i> Wertschriftenbestände in Kundendepots der Banken)
Girokonten inländischer Banken A1, B1	Kurse
Gold der SNB A1, R2	Devisenkurse G1
Goldpreis O3	Terminkurse des USD in CHF G3
H	Wechselkursindizes G2, G2a
Handelsbilanz I1–I3, Q1, Q1a	Kurzarbeiter N3
Hypothekarsätze E2, E2a	L
Hypotheken	Libor-Sätze A4, E1, E2a
mit Bindung an den Libor-Zinssatz E2a	Liquidität
mit fester Verzinsung E2, E2a	Kassenliquidität – Liquidität I B3
mit variabler Verzinsung E2, E2a	Liquiditätsausweis (bis Ende 2004: Gesamtliquidität – Liquidität II) B4
I	Lohnindizes O5
Immobilienpreisindizes O4 ₃ , O4 _{3a}	Lombard
Importe	Satz bzw. Zins A7
Kapital Q3, Q3a, S21–S21b	Vorschüsse A1
Waren I1–I3, Q1, Q1a	M
Importpreisindex O2	M ₁ , M ₂ und M ₃ (Geldmengen) B2
Index	Mindestreserven A6, B3 ₁
Aktien F7, F8	Monatsbilanzen der Banken D11, D12
Auftragsbestand in der Industrie M2	Münzumlauf A2
Auftragseingang in der Industrie, BFS M2	N
Auftragseingang, Swissmem M1	Neue Kreditabschlüsse, Zinssätze E3, E3a, E3b, E3c
Baukosten, Wohnbau O4 ₂	Notenbankgeldmenge B1
Baupreise O4 ₁	Notenumlauf A1, A2, B1
Detailhandelsumsätze L1	O
Immobilienpreise O4 ₃ , O4 _{3a}	Obligationen (<i>siehe</i> Anleihen)
Importpreise O2	Obligationen der Eidgenossenschaft
Industrielle Produktion M2, M3	Emissionswert F2
Inflationsraten O11, O15, T1	Renditen E4
Konsumentenpreise O11–O15, T1	Rückzahlungen F2
Konsumentenstimmung L3	Offene Stellen N3
Löhne O5	Öffentliche Finanzen
Preis des Gesamtangebots O2	Bund H1, H2
Produktion in der Industrie M2, M3	Bund, Kantone und Gemeinden H1, H3
Produzentenpreise O2	Gemeinden H1
Rohwarenpreise O3	Kantone H1
Swissmem M1	Offizielle Zinssätze A7
Teuerungsraten O11, O15, T1	P
Umsatz in der Industrie M2	Passiven
Umsatz, Swissmem M1	Auslandvermögen R3
Wechselkurse G2, G2a	Banken D11, D12
Wohnbaukosten O4 ₂	SNB A1
Indizes (<i>siehe</i> Index)	Portfolioinvestitionen im Ausland, schweizerische Q3, Q3a, R2, R2 _{1a}
Industrie	Portfolioinvestitionen in der Schweiz, ausländische Q3, Q3a, R3
Auftragsbestand M2	Postomat C2
Auftragseingang M1, M2	Preise
Produktion M2, M3	Edelmetalle O3
Umsatz M1, M2	Gold O3
Inflationsraten O11, O15, T1	Rohöl O3
Inländisch (<i>siehe</i> Schweizer/Schweizerische)	Silber O3
IWF, Reservepositon der SNB A1, A3 ₁ , Q3, Q3a, R2	weitere Preise (<i>siehe</i> Index)
K	Produktion in der Industrie M2, M3
Kantone	Produzentenpreisindex O2
Anleihen, Emissionen F2	
Auftraggeber, Bau K1	
Ausgaben H1, K1	
Bauausgaben K1	
Bauvorhaben K1	
Defizit H1	
Einnahmen H1	
Obligationen, Rendite E4	

Die Tabellen mit ergänzendem Kleinbuchstaben in der Tabellennummer (Beispiel: Q1a und Q3a als Erweiterung von den Tabellen Q1 und Q3) werden im Internet publiziert.

R

Rechnungsabschlüsse
Bund H1, H2
Bund, Kantone und Gemeinden H1, H3
Gemeinden H1
Kantone H1
Registrierte Arbeitslose N3
Registrierte Stellensuchende N3
Renditen (*siehe* Zinssätze)
Repo
Forderungen bzw. Verbindlichkeiten der SNB A1
Referenzzinssätze E1₁
Sätze der SNB A5₂
Reserveposition der SNB beim IWF A1, Q3, Q3a, R2
Rohöl O3
Rohwarenpreise O3

S

Saisonbereinigte Notenbankgeldmenge B1
SARON (Swiss Average Rate Overnight) E1, E1₁
Schulden, öffentliche Hand
Auslandverschuldung der Schweiz R4a
Bund H1
Bund, Kantone und Gemeinden H1
Gemeinden H1
Kantone H1
Schweizer Börse (SIX)
Aktienindizes F7
Kapitalisierung F5
Wertschriftenumsätze F6
Schweizerische Aktienindizes F7
Schweizerische Direktinvestitionen im Ausland Q3, Q3a, R2, S11–S13b
Schweizerische Nationalbank
Aktiven A1
Bilanzpositionen A1
Devisenanlagen A1, A3₂, R2
Eigene Schuldverschreibungen A1
Geldpolitische Operationen A5₁
Goldbestände A1, R2
Kerninflation O1₅
Passiven A1
Repo, Forderungen bzw. Verpflichtungen A1
Repo-Sätze A5₂
Reservepositionen beim IWF A1, A3₁, Q3, Q3a, R2
SNB Bills A1
Stabilisierungsfonds A1
Tagesgeldsatz A5₂
Zielband der SNB A4, A7
Sichteinlagen (Geldmengen) B2
Sichteinlagen, Zinssätze E2, E2_a
SIC Swiss Interbank Clearing C1
Silberpreis O3
SIX (*siehe* Schweizer Börse)
SNB (*siehe* Schweizerische Nationalbank)
Sondersatz, Engpassfinanzierungsfazilität A7
Sonderziehungsrechte (IWF) G1, R2
Spareinlagen
Bankbilanzen D1₁
Geldmengen B2
Zinssätze E2, E2_a
Sparzinsen E2, E2_a
Stabilisierungsfonds A1
Stellensuchende N3
Stimmung, Konsumentenstimmung L3
Swiss Interbank Clearing (SIC) C1
Swissmem-Indizes M1
SZR (IWF) G1, R2

T

Tagesgeldsatz A4₂, E1
T-Bills E1
Teilzeitbeschäftigte N1₁
Termineinlagen (Geldmengen) B2
Termingeldanlagen, Zinssätze E2, E2_a
Terminkurse des USD in CHF G3
Teuerungsraten O1₁, O1₅, T1
Tourismus L2, Q1, Q1_a
Trading Gains P5
Treuhandgeschäfte D4

U

Überschuss, öffentliche Hand
Bund H1
Bund, Kantone und Gemeinden H1
Gemeinden H1
Kantone H1

Umsatz in der Industrie M1, M2
Umsätze an der Schweizer Börse F6
Umsätze im Detailhandel L1

V

Variabelverzinsliche Hypotheken, Zinssätze E3, E3_a, E3_c
Vermögensübertragungen (Zahlungsbilanz) Q2
Verschuldung der Schweiz gegenüber dem Ausland R4_a
Volkswirtschaftliche Gesamtrechnung P1, P2, P3, P4, P5
Vollzeitbeschäftigte N1₁

W

Währungen, Bankbilanzen D1₂
Währungsreserven A1, A3₁, A3₂, B1, R2
Wechselkurse G1
Wechselkursindizes G2, G2_a
Wertschriftenbestände in Kundendepots der Banken
nach Anlagewährung D5_{1a}, D5_{2a}
nach Domizil des Emittenten D5_{1a}, D5_{2a}
nach Wertschriftenkategorie D5₁, D5_{1a}, D5_{1b}
nach Wirtschaftssektor D5_{1b}, D5₂, D5_{2a}
Wertschriftenumsätze der Schweizer Börse F6
Wohnbaukostenindizes O4₂
Wohnbautätigkeit K2

Z

Zahlungsbilanz
Ertragsbilanz Q1, Q1_a, T4
Kapitalverkehr Q3, Q3_a
Vermögensübertragungen Q2
Zahlungsverkehr
Karten und Checks C2
Swiss Interbank Clearing (SIC) C1
Zielband der SNB A4
Zinssätze A4, A5₂, E1–E4
Anleihen von Schuldner im Ausland E4
Anleihen von Schuldnern in der Schweiz E4
Bankeinlagen E2, E2_a
Eidgenössische Geldmarktbuchforderungen E1
Festverzinsliche Hypotheken E3, E3_a, E3_b, E3_c
Festverzinsliche Investitionskredite E3, E3_a, E3_b, E3_c
Geldmarktsätze E1
Hypotheken E2, E2_a
Kassazinssätze von Obligationen E4
Kassenobligationen E2, E2_a
Kontokorrentkredite E3, E3_a, E3_c
Libor-Sätze A4, E1, E2_a
Lombardsatz A7
Neue Kreditabschlüsse E3, E3_a, E3_b, E3_c
Obligationen E4
Offizielle Zinssätze A7
Publizierte Zinssätze E2, E2_a
Renditen von Obligationen E4
Repo-Sätze der SNB A5₂
SARON (Swiss Average Rate Overnight) E1, E1₁
Sichteinlagen E2, E2_a
Sondersatz, Engpassfinanzierungsfazilität A7
Spareinlagen E2, E2_a
Tagesgeld A5₂, E1
Termingeldanlagen E2, E2_a
Treasury Bills E1
Variabelverzinsliche Hypotheken E3, E3_a, E3_c
Zielband der SNB A4

Keyword index

All tables with a small letter (e.g. Q1a and Q3a as an extension of the tables Q1 and Q3) are published on the internet.

- A**
Accounts
Capital (*cf.* Capital transfers)
Current (balance of payments) Q1, Q1a, T4
Financial (balance of payments) Q3, Q3a
National P1, P2, P3, P4, P5
Assets
Of banks D11–D3
Of Switzerland's international investment position R2
Of the SNB A1
Automated teller machines (ATMs) C2
- B**
Balance of payments
Capital transfers Q2
Current account Q1, Q1a, T4
Financial account Q3, Q3a
Balance of trade I1–I3, Q1, Q1a
Balance sheet
Banks D11
By currency D12
Loans D2
SNB A1
Balance sheet items of the SNB A1
Banknotes in circulation A1, A2, B1
Banks
Balance sheets (*cf.* Balance sheet)
Deposits E2, E2a
Fiduciary business D4
Liquidity B3, B4
Loans D2, D3, D31a
Medium-term bank-issued notes, interest rates E2, E2a
Minimum reserves A6, B31
Savings deposits, interest rates E2, E2a
Securities holdings (*cf.* Securities holdings in custody accounts of banks)
Sight deposits, interest rates E2, E2a
Time deposits, interest rates E2, E2a
Bond issues
Of foreign borrowers F1, F3
Of Swiss borrowers F1, F2
Bond yields
Of foreign borrowers E4
Of Swiss borrowers E4
Bonds, Swiss Confederation
Issuing value F2
Redemptions F2
Yields E4
- C**
Call money rate E1
Cantons
Balance, fiscal H1
Bonds, issues F2
Bonds, yields E4
Construction projects K1
Debt H1
Deficit H1
Expenditure, construction K1
Expenditure, fiscal H1
Fiscal balance H1
Ordering party, construction K1
Revenue, fiscal H1
Surplus H1
Capital account (*cf.* Capital transfers)
Capital exports (*cf.* Capital outflows)
Capital inflows Q3, Q3a, S21–S22b
Capital market borrowing F1–F3
Capital movements in the shares of domestic companies F4
Capital outflows F1, F3, Q3, Q3a, S11, S11b
Capital transfers (balance of payments) Q2
Capitalisation on the Swiss stock exchange F5
Cash liquidity – liquidity I B3
Cheques C2
Circulation of money
Coins A2
Currency A2, B2
Notes A1, A2, B1
Coins in circulation A2
Collective capital investments D61–D63
Confederation, Swiss
Balance, fiscal H1
Bonds, issues F2
Bonds, yields E4
Construction projects K1
Debt H1
Deficit H1
Expenditure, construction K1
Expenditure, fiscal H1, H2
Fiscal balance H1
Money market debt register claims, yield E1
Ordering party, construction K1
Revenue, fiscal H1, H2
Surplus H1
Construction
Expenditure K1
Price indices O41
Projects K1
Residential K2
Cost indices for residential buildings O42
Consumer confidence L3
Consumer prices, index
Abroad T1
In Switzerland O11–O15
Core inflation
SNB O15
Swiss Federal Statistical Office (SFSO) O14, O15
Cost of living, index O11–O15
Credit cards C2
Crude oil, price O3
Currency
Bank balance sheets D12
Foreign currency investments, SNB A1, A32, R2
In circulation A2, B2
Reserves (*cf.* Reserve assets)
Current account advance facilities, interest rates E3, E3a, E3c
Current account (balance of payments) Q1, Q1a, T4
Custody accounts (*cf.* Securities holdings in custody accounts of banks)
- D**
Day-to-day money (*cf.* Call money rate)
Debit cards C2
Debt, public
Cantons H1
Confederation H1
Confederation, cantons and municipalities H1
Municipalities H1
Switzerland's external debt R4a
Deficit, public
Cantons H1
Confederation H1
Confederation, cantons and municipalities H1
Municipalities H1
Direct investment
Abroad Q3, Q3a, R2, S11–S13b
In Switzerland Q3, Q3a, R3, S21–S23b
Domestic (*cf.* Swiss)
- E**
Employment
By economic activity N11
By gender N12
Full-time jobs N11
Job seekers N3
Job vacancies N3
Jobless rate N3
Labour market N3
Part-time jobs N11
Partial unemployment N3
Unemployment N3, T2
Working hours N2
Equities (*cf.* Shares)
Exchange (*see also* Stock Exchange)
Exchange rate indices G2, G2a
Foreign exchange rates G1
Forward rates of the USD in CHF G3
Expenditure, construction K1
Expenditure, public
Cantons H1, K1
Confederation H1, H2, K1
Confederation, cantons and municipalities H1, H3, K1
Municipalities H1, K1
Exports
Capital F1, F3, Q3, S11, S11b
Goods I1–I3
External debt, Switzerland's R4a
- F**
Federal bonds, yield E4
Federal money market debt register claims, yield E1
Fiduciary business D4

All tables with a small letter (e.g. Q1a and Q3a as an extension of the tables Q1 and Q3) are published on the internet.

Finances, public	Interest rates (<i>cf.</i> Rates)
Cantons H1	International investment position
Confederation H1, H2	Assets R2
Confederation, cantons and municipalities H1, H3	Swiss portfolio investment abroad, by country R2 _{1a}
Debt H1	Liabilities R3
Municipalities H1	Overview R1
Financial account (balance of payments) Q3, Q3a	Investment funds (<i>cf.</i> Collective capital investments) D6 ₁ –D6 ₃
Fiscal balances	Investment loans with fixed interest rates, interest rates E3, E3a, E3b, E3c
Cantons H1	Issues
Confederation H1, H2	Bonds
Confederation, cantons and municipalities H1, H3	Of foreign borrowers F1, F3
Municipalities H1	Of Swiss borrowers F1, F2
Foreign currency investments, SNB A1, A3 ₂ , R2	Shares F1, F4
Foreign direct investment (<i>cf.</i> Direct investment)	J
Foreign exchange rates G1	Job market (<i>cf.</i> Employment)
Foreign trade	Job seekers N3
By commodity group I2	Job vacancies N3
By country I3	Jobless rate N3
By intended use of goods I1	K
Forward exchange rate of the USD in CHF G3	Key rates, international A7
Full-time jobs N1 ₁	L
Funds	Labour market (<i>see also</i> Employment) N3
Collective capital investment D6 ₁ –D6 ₃	Liabilities
G	Of Banks D1 ₁ , D1 ₂
Gold holdings (SNB) A1, R2	Of Switzerland's international investment position R3
Gold price O3	Of the SNB A1
Gross domestic income P5	Labor rate A4, E1, E2 _a
Gross domestic product	Liquidity
Type of expenditure	Cash liquidity – liquidity I B3
Nominal P1	Liquidity Statement (until the end of 2004: Total liquidity – liquidity II) B4
Real P2, P3, P5, T3	Liquidity-shortage financing facility A7
Type of income P4	Loans D2, D3, D3 _{1a}
Of major trading partners T3	Lombard
Gross national income	Advances A1
Nominal P4	Rate A7
Real P5	M
H	M ₁ , M ₂ and M ₃ (monetary aggregates) B2
Holdings of securities in bank custody accounts	Manufacturing
By category of security D5 ₁ , D5 _{1a} , D5 _{1b}	New orders M1, M2
By domicile of issuer D5 _{1a} , D5 _{2a}	Orders on hand M2
By economic sector D5 _{1b} , D5 ₂ , D5 _{2a}	Production M2, M3
By investment currency D5 _{1a} , D5 _{2a}	Turnover M1, M2
Housing construction (<i>cf.</i> Residential construction)	Medium-term bank-issued notes, interest rates E2, E2 _a
I	Minimum reserves A6, B3 ₁
IMF, reserve position of the SNB A1, A3 ₁ , Q3, Q3a, R2	Monetary aggregates (M ₁ , M ₂ and M ₃) B2
Imports	Monetary base B1
Of capital Q3, Q3a, S2 ₁ –S2 _{2b}	Monetary base, seasonally adjusted B1
Of goods I1–I3, Q1, Q1 _a	Monetary policy operations A5 ₁
Import price index O2	Monetary target A4
Index	Money, circulation
Construction costs for residential buildings O4 ₂	Coins A2
Construction prices O4 ₁	Currency A2, B2
Consumer confidence L3	Notes A1, A2, B1
Consumer prices O1 ₁ –O1 ₅	Money market debt register claims, yield E1
Costs of living O1 ₁ –O1 ₅	Money market rates E1
Exchange rate G2, G2 _a	Money stocks (M ₁ , M ₂ and M ₃) B2
Import price O2	Monthly bank balance sheets D1 ₁ , D1 ₂
Industrial production M2, M3	Mortgage rates E2, E2 _a
Inflation rate O1 ₁ , O1 ₅ , T1	Mortgages
New orders, manufacturing M2	With Libor-linked rates, interest rates E2 _a
New orders, Swissmem M1	With fixed interest rates, interest rates E2, E2 _a , E3, E3a, E3b, E3c
Orders on hand, manufacturing M2	With variable interest rates, interest rates E2, E2 _a , E3, E3a, E3c
Producer prices O2	Municipalities
Production, manufacturing M3	Balance, fiscal H1
Raw material prices O3	Bond issues F2
Real estate prices O4 ₃ , O4 _{3a}	Construction projects K1
Retail turnover L1	Debt H1
Salaries O5	Deficit H1
Stocks F7, F8	Expenditure, construction K1
Swissmem (Swiss mechanical and electrical engineering industries) M1	Expenditure, fiscal H1
Total supply prices O2	Fiscal balance H1
Turnover, manufacturing M2	Ordering party, construction K1
Turnover, Swissmem M1	Revenue, fiscal H1
Wages O5	Surplus H1
Indices (<i>cf.</i> Index)	Mutual funds (<i>cf.</i> Collective capital investments) D6 ₁ –D6 ₃
Industrial production M2, M3	N
Industry (<i>cf.</i> Manufacturing)	National accounts P1, P2, P3, P4, P5
Inflation rate O1 ₁ , O1 ₅ , T1	National index of consumer prices O1 ₁ –O1 ₅
Core inflation	New loan agreements, interest rates E3, E3a, E3b, E3c
SNB O1 ₅	Notes in circulation A1, A2, B1
Swiss Federal Statistical Office (SFSO) O14, O1 ₅	
Inflows of capital Q3, Q3a, S2 ₁ –S2 _{2b}	

All tables with a small letter (e.g. Q1a and Q3a as an extension of the tables Q1 and Q3) are published on the internet.

- O**
OASI (Old Age and Survivors' Insurance), investments of the compensation fund D7
Official interest rates A7
Orders in manufacturing
 New orders M1, M2
 Orders on hand M2
Overnight money rate A52, E1
- P**
Partial unemployment N3
Part-time jobs N11
Payment transactions
 Cards and cheques C2
 Swiss Interbank Clearing (SIC) C1
Portfolio investments
 Abroad Q3, Q3a, R2, R21a
 In Switzerland Q3, Q3a, R3
Precious metals prices O3
Prices
 Crude oil O3
 Gold O3
 Other prices (*cf.* Index)
 Precious metals O3
 Silver O3
Producer price index O2
Production, manufacturing M2, M3
Projects, construction K1
Public
 Debt (*cf.* Debt)
 Expenditure (*cf.* Expenditure)
 Finances (*cf.* Finances)
 Revenue (*cf.* Revenue)
- R**
Range, target of the SNB A4
Rates
 Bank deposits E2, E2a
 Bonds E4
 Bonds of borrowers abroad E4
 Bonds of borrowers in Switzerland E4
 Call money E1
 Confederation bonds, Swiss E4
 Current account advance facilities E3, E3a, E3c
 Exchange rates G1
 Federal money market debt register claims E1
 Foreign exchange G1
 Forward exchange rates of USD in CHF G3
 Inflation O11, O15, T1
 Interest rates, official A7
 Investment loans with fixed interest rates E3, E3a, E3b, E3c
 Key rates, international A7
 Libor A4, E1, E2a
 Liquidity-shortage financing facility A7
 Lombard A7
 Medium-term bank-issued notes E2, E2a
 Money market E1
 Mortgages with fixed interest rates E3, E3a, E3b, E3c
 Mortgages with variable interest rates E2, E2a, E3, E3a, E3c
 New loan agreements E3, E3a, E3b, E3c
 Official interest rates, international A7
 Overnight money A52, E1
 Published E2, E2a
 Repo rates of the SNB A52
 SARON (Swiss Average Rate Overnight) E1, E11
 Savings E2, E2a
 Sight deposits E2, E2a
 Special rate, liquidity-shortage financing facility A7
 Spot interest rates for bonds E4
 Target range of the SNB A4
 Time deposits E2, E2a
 Tomorrow-next E1
 Treasury bills, USA E1
 Yields on bonds E4
Raw materials, prices O3
Real estate price index O43, O43a
Repo
 Claims and liabilities of the SNB A1
 Rates of the SNB A52
 Reference rates E11
Repurchase agreement (*cf.* Repo)
Reserve assets A1, A31, B1, R2
Reserve position of the SNB in the IMF A1, A31, Q3, Q3a, R2
Residential construction K2
 Construction cost indices O42
Retail sales (*cf.* Retail turnover)
- Retail turnover L1
Revenue, public
 Cantons H1
 Confederation H1, H2
 Confederation, cantons and municipalities H1, H3
 Municipalities H1
- S**
Salary/wage indices O5
SARON (Swiss Average Rate Overnight) E1, E11
Savings deposits, interest rates E2, E2a
Savings deposits (monetary aggregate) B2
Savings, interest rates E2, E2a
SDR (IMF) G1, R2
Seasonally adjusted monetary base B1
Securities turnover on the Swiss Stock Exchange (SIX) F6
Shares
 Equity F1, F4, F5–F8
Short time employment N3
SIC (Swiss Interbank Clearing) C1
Sight deposits
 Monetary aggregate B2
 Of domestic banks A1, B1
 Sight deposits, interest rates E2, E2a
Silver price O3
SIX (*cf.* Stock Exchange)
SNB (*cf.* Swiss National Bank)
SNB dept certificates (SNB Bills) A1
Special drawing rights (IMF) G1, R2
Special rate, liquidity-shortage financing facility A7
Spot interest rates for bonds E4
Stability fund A1
Stock indices
 Foreign F8
 Swiss F7
Stock Exchange (SIX)
 Capitalisation F5
 Securities turnover F6
 Stock indices
 Foreign F8
 Swiss F7
Stocks (*cf.* Shares)
Surplus, public
 Cantons H1
 Confederation H1
 Confederation, cantons and municipalities H1
 Municipalities H1
 Switzerland's external debt R4a
Swiss Confederation (*cf.* Confederation)
Swiss direct investment abroad Q3, Q3a, R2, S11–S13b
Swiss Interbank Clearing (SIC) C1
Swiss National Bank
 Assets A1
 Balance sheet items A1
 Core inflation O15
 Foreign currency investments A1, A32, R2
 Gold holdings A1, R2
 Liabilities A1
 Monetary policy operations A51
 Overnight money rate A52
 Repo claims and liabilities A1
 Repo rates A52
 Reserve position in the IMF A1, A31, Q3, Q3a, R2
 SNB dept certificates (SNB Bills) A1
 Stability fund A1
 Target range (monetary policy) A4
Swiss Stock Exchange (SIX) (*cf.* Stock Exchange)
Swiss stock indices F7
Swissmem indices M1
- T**
T-Bills, USA E1
Target range of the SNB (monetary policy) A4
Time deposits
 Interest rates E2, E2a
 Monetary aggregate B2
Total liquidity – liquidity II B4
Tourism L2, Q1, Q1a
Turnover
 In manufacturing M1, M2
 On the Swiss Stock Exchange F6
Trade balance I1–I3, Q1, Q1a
Trading Gains P5
Transactions, payment (*cf.* Payment transactions)
Transfers, capital (balance of payments) Q2
Travel (*cf.* Tourism)

All tables with a small letter (e.g. Q1a and Q3a as an extension of the tables Q1 and Q3) are published on the internet.

U

Unemployment rate
Abroad T2
In Switzerland (*cf.* jobless rate)

V

Vacancies (employment) N3

W

Wage/salary indices O5
Workforce (*cf.* Employment)
Working hours N2

Y

Yields (*cf.* Bonds)

Verzeichnis der Quellen bzw. Erhebungen Source index

Tabellen / Tables

	Erhebungsstellen	Data collected by
A7, E4, T3	Bank für Internationalen Zahlungsausgleich (BIZ) http://www.biz.org	Bank for International Settlements (BIS) http://www.bis.org
K1, K2, L1, L2, M2, M3, N11, N12, N2, O11, O12, O13, O14, O15, O2, O41, O5, P1, P2, P3, P4, P5, T1	Bundesamt für Statistik (BFS) http://www.statistik.admin.ch	Swiss Federal Statistical Office (SFSO) http://www.statistik.admin.ch
H1, H2, H3	Eidgenössische Finanzverwaltung (EFV) http://www.efv.admin.ch	Federal Finance Administration (FFA) http://www.efv.admin.ch
I1, I2, I3	Eidgenössische Zollverwaltung (EZV) http://www.zoll.admin.ch	Federal Customs Administration (FCA) http://www.zoll.admin.ch
O42	Finanzverwaltung/Statistikdienste der Stadt Bern http://www.bern.ch	Finance administration/Statistical services of the City of Berne http://www.bern.ch
O42	Gebäudeversicherung des Kantons Luzern http://www.gvl.ch	Building insurance of the Canton of Lucerne http://www.gvl.ch
T4	Internationaler Währungsfonds (IWF) http://www.imf.org	International Monetary Fund (IMF) http://www.imf.org
T1, T2	OECD, Paris http://www.oecd.org	OECD, Paris http://www.oecd.org
O42	Office cantonal de la statistique, Genève (OCSTAT) http://www.geneve.ch/statistique	Cantonal office of statistics, Geneva (OCSTAT) http://www.geneve.ch/statistique
E1, E11, F5, F6, F7	Schweizer Börse (SIX Swiss Exchange AG) http://www.six-group.com	SIX Swiss Exchange Ltd http://www.six-group.com
A1, A2, A31, A32, A4, A51, A52, A6, A7, B1, B2, B3, B31, B4, C1, C2, D11, D12, D13, D14, D2, D3, D4, D51, D52, D61, D62, D63, E1, E2, E3, E4, F1, F2, F3, F4, G1, G2, G3, O15, O3, Q1, Q2, Q3, R1, R2, R3, S11, S12, S13, S21, S22, S23	Schweizerische Nationalbank (SNB) http://www.snb.ch	Swiss National Bank (SNB) http://www.snb.ch/en
L3, N3, P1, P2	Staatssekretariat für Wirtschaft (seco) http://www.seco-admin.ch	State Secretariat for Economic Affairs (seco) http://www.seco-admin.ch
O42	Statistisches Amt der Stadt Zürich http://www.statistik-stadt-zuerich.info	Statistical office of the City of Zurich http://www.statistik-stadt-zuerich.info
M1	Swissmem, Verbände ASM und VSM der schweizerischen Maschinen-, Elektro- und Metallindustrie http://www.swissmem.ch	Swissmem, ASM and VSM associations of the Swiss mechanical and electrical engineering industries http://www.swissmem.ch
F8	World Federation of Exchanges, Paris http://www.world-exchanges.org	World Federation of Exchanges, Paris http://www.world-exchanges.org
O43	Wüest & Partner AG, Zürich http://www.wuestundpartner.ch	Wüest & Partner AG, Zurich http://www.wuestundpartner.ch
D7	Zentrale Ausgleichsstelle, Ausgleichsfonds der Alters- und Hinterlassenenversicherung (AHV), Genf http://www.ahv.admin.ch oder http://www.ahv.ch	Central Compensation Office, Compensation Fund of the Old Age and Survivors' Insurance (OASI), Geneva http://www.ahv.admin.ch or http://www.ahv.ch

Schweizerische Nationalbank Statistisches Monatsheft

Swiss National Bank Monthly Statistical Bulletin

Beilage: Internet Tabellen

Alle folgenden Dokumente werden nur im Internet publiziert,
in der gedruckten Fassung fehlen diese Tabellen.

Enclosed: Internet tables

All of the following tables are published on the SNB website only.
They are not included in the printed version.

D1a Ausgewählte Bilanzpositionen der Monatsbilanzstatistik Selected balance sheet positions from the monthly balance sheet statistics

Aufgrund des Reihenbruchs per September 2006 hochgerechnete Werte für die Zeit zwischen Dezember 2004 und August 2006¹ /
Figures for December 2004 – August 2006, extrapolated due to break in series with effect from September 2006¹

Erhebungsstufe: Unternehmung² / Reporting entity: parent company²

In Millionen Franken / In CHF millions

Jahresende Monatsende	Forderungen gegenüber Banken	Forderungen gegenüber Kunden	Hypothekar- forderungen	Verpflichtungen gegenüber Banken	Verpflichtungen gegenüber Kunden in Spar- und Anlageform	Übrige Verpflichtungen gegenüber Kunden	Kassen- obligationen	Bilanzsumme
End of year End of month	Claims against banks	Claims against customers	Mortgage claims	Liabilities towards banks	Liabilities towards customers in the form of savings and deposits	Other liabilities towards customers	Medium-term bank-issued notes	Balance sheet total
	1	2	3	4	5	6	7	8

Aktiven und Passiven gegenüber dem In- und Ausland / Domestic and foreign assets and liabilities

2004	720 765	394 693	599 692	728 959	362 464	692 803	29 869	2 502 181
2005	828 159	466 886	647 000	814 518	374 024	852 487	29 305	2 862 876
2006	896 472	637 940	669 102	931 537	359 110	1 034 158	35 092	3 221 228
2007	1 029 623	732 470	684 341	928 139	335 341	1 204 448	41 974	3 488 464
2008	846 313	591 394	703 928	736 637	357 436	1 063 290	51 087	3 124 419
2009	623 765	556 047	735 905	513 842	426 903	997 196	44 767	2 713 031
2009 03	729 464	622 263	711 700	678 164	391 115	1 090 397	48 974	2 997 017
2009 04	748 916	617 963	714 090	665 004	399 652	1 070 740	48 370	2 955 223
2009 05	727 280	590 668	715 941	611 753	404 655	1 061 864	47 838	2 914 930
2009 06	718 044	585 073	719 905	589 965	405 662	1 047 010	47 453	2 855 548
2009 07	670 227	583 366	723 085	568 037	410 002	1 042 508	46 912	2 834 781
2009 08	637 691	583 751	724 911	536 684	415 143	1 033 794	46 311	2 800 985
2009 09	634 570	573 167	727 222	516 838	417 225	1 016 119	45 958	2 747 049
2009 10	614 076	564 438	730 059	515 022	419 855	1 019 517	45 450	2 739 997
2009 11	630 141	571 217	732 334	525 794	425 603	1 023 656	45 060	2 766 685
2009 12	623 765	556 047	735 905	513 842	426 903	997 196	44 767	2 713 031
2010 01	646 333	577 113	739 633	553 627	431 138	1 019 820	44 066	2 803 871
2010 02	663 662	578 055	741 685	572 002	435 568	1 018 032	43 659	2 844 666
2010 03	655 948	568 180	744 748	546 501	432 761	1 005 242	43 429	2 792 147

Aktiven und Passiven gegenüber dem Inland / Domestic assets and liabilities

2004	82 953	134 467	585 641	138 506	339 817	273 845	29 869	1 108 532
2005	75 306	132 682	618 693	132 102	350 647	343 688	29 305	1 189 819
2006	76 467	144 680	644 929	139 363	336 497	389 895	35 092	1 250 720
2007	90 957	184 290	666 962	151 449	313 994	464 183	41 974	1 314 682
2008	91 956	184 877	691 114	131 911	335 005	433 891	51 087	1 304 722
2009	86 765	181 187	726 751	109 332	396 822	399 471	44 767	1 278 305
2009 03	90 975	185 305	699 195	142 589	365 666	414 647	48 974	1 304 388
2009 04	88 528	186 318	701 982	122 532	373 229	421 043	48 370	1 292 238
2009 05	90 002	184 068	704 361	113 784	378 032	412 118	47 838	1 283 938
2009 06	90 535	186 266	708 629	118 215	378 198	406 892	47 453	1 281 201
2009 07	90 169	184 720	711 963	110 076	381 653	410 850	46 912	1 275 924
2009 08	87 250	184 957	714 508	112 087	386 426	409 843	46 311	1 283 603
2009 09	86 275	182 751	718 127	109 800	388 245	406 287	45 958	1 286 907
2009 10	89 840	183 219	721 026	111 402	390 013	410 819	45 450	1 291 538
2009 11	91 832	184 501	723 552	112 067	395 504	410 785	45 060	1 299 593
2009 12	86 765	181 187	726 751	109 332	396 822	399 471	44 767	1 278 305
2010 01	95 629	185 123	730 313	117 367	400 907	408 538	44 066	1 304 437
2010 02	96 728	185 439	731 726	117 257	404 861	406 643	43 659	1 308 737
2010 03	93 082	184 363	734 878	111 611	402 467	403 255	43 429	1 299 782

¹ Die Hochrechnung kompensiert den Reihenbruch per September 2006, der aufgrund des Anstiegs der Zahl der in der Monatsbilanzstatistik erfassten Raiffeisenbanken entstanden ist. Die Methode der Hochrechnung wird in der Ausgabe März 2007 des *Statistischen Monatshefts* (Informationen zu SNB-Statistiken) beschrieben. Bis August 2006 hochgerechnete Werte, danach effektive Werte.

The extrapolation compensates the break in the series with effect from September 2006, which resulted from the higher number of Raiffeisen banks being included in the monthly balance sheet statistics. The extrapolation method is described in the March 2007 issue of the *Monthly Statistical Bulletin* (cf. Information on SNB statistics). Until August 2006, extrapolated figures are stated. Actual figures are stated thereafter.

² Geschäftsstellen in der Schweiz und im Fürstentum Liechtenstein sowie die Filialen im Ausland. 264 Banken im zuletzt ausgewiesenen Monat.

Offices in Switzerland and in the Principality of Liechtenstein, plus branches abroad. 264 banks in the last month shown.

D1_{1a} Bankbilanzen: Auslandguthaben und -verpflichtungen Bank balance sheets: foreign assets and liabilities

Erhebungsstufe: Bankstelle ^{1,2,3} / Reporting entity: bank office ^{1,2,3}

In Millionen Franken / In CHF millions

Jahresende Monatsende	CHF	USD	EUR ⁴	DEM ⁵	Übrige Währungen	Edelmetalle	Leih- und Repogeschäfte ⁶	Total
End of year End of month					Other currencies	Precious metals	Lending and repo transactions ⁶	
	1	2	3	4	5	6	7	8
Aktiven⁷ gegenüber dem Ausland / Foreign assets⁷								
2000	99 870	295 191	126 272	2 954	233 852	3 805	2 937	761 927
2001	120 633	284 283	135 499	660	202 083	5 162	1 119	748 779
2002	155 476	319 277	149 838	.	142 471	6 182	280	773 525
2003	143 673	310 430	175 982	.	123 494	4 265	0	757 844
2004	154 605	329 034	164 363	.	117 026	4 789	152	769 968
2005	160 590	465 337	174 892	.	122 859	8 251	110	932 039
2006	184 261	470 601	184 835	.	128 287	11 247	543	979 775
2007	208 345	381 602	229 101	.	422 761	13 639	982	1 256 430
2008	237 532	251 582	165 205	.	227 815	4 721	1 129	887 983
2009	172 436	240 878	179 788	.	158 794	7 477	2 574	761 946
2009 03	202 670	295 736	159 700	.	192 790	10 273	3 027	864 196
2009 04	186 592	303 116	176 285	.	189 218	12 007	2 457	869 674
2009 05	203 441	255 872	171 958	.	193 655	9 643	2 419	836 987
2009 06	184 260	270 950	175 501	.	223 929	8 955	2 619	866 214
2009 07	192 689	261 523	174 180	.	201 737	7 488	2 657	840 274
2009 08	176 757	245 317	175 918	.	213 850	10 124	2 640	824 606
2009 09	184 724	233 532	183 498	.	201 811	7 454	2 438	813 457
2009 10	173 019	227 959	185 534	.	177 369	9 614	2 447	775 942
2009 11	178 290	229 817	186 800	.	176 570	11 916	2 613	786 008
2009 12	172 436	240 878	179 788	.	158 794	7 477	2 574	761 946
2010 01	181 165	246 764	176 624	.	173 953	10 508	2 392	791 406
2010 02	178 633	244 794	187 384	.	173 946	10 902	2 353	798 012
2010 03	178 124	227 629	174 260	.	174 848	8 305	2 208	765 374
Passiven gegenüber dem Ausland / Foreign liabilities								
2000	122 706	289 212	95 905	3 212	199 204	8 606	4 258	719 892
2001	137 704	307 646	118 225	303	122 439	9 677	813	696 505
2002	133 963	319 918	136 856	.	91 809	8 442	480	691 468
2003	123 408	273 461	184 353	.	82 627	8 576	0	672 424
2004	123 137	313 611	184 889	.	56 681	9 691	26	688 034
2005	145 632	403 639	190 768	.	79 874	14 287	0	834 201
2006	148 269	356 092	244 722	.	105 789	20 852	0	875 724
2007	169 201	445 215	215 540	.	320 328	24 424	381	1 175 090
2008	219 213	280 872	196 278	.	150 412	15 927	—	862 703
2009	153 910	268 529	204 451	.	126 036	22 241	236	775 406
2009 03	182 878	333 086	202 739	.	147 363	18 534	—	884 600
2009 04	181 629	309 152	218 068	.	161 348	18 290	—	888 487
2009 05	181 805	282 444	205 565	.	165 956	18 719	—	854 489
2009 06	174 104	291 561	208 725	.	195 410	18 681	67	888 547
2009 07	173 833	294 157	194 028	.	167 997	19 122	117	849 255
2009 08	159 309	294 024	194 131	.	157 357	19 286	115	824 223
2009 09	157 393	275 603	193 329	.	158 187	20 137	113	804 762
2009 10	151 168	265 832	207 589	.	131 354	20 007	112	776 062
2009 11	159 301	264 532	214 594	.	125 419	22 378	119	786 343
2009 12	153 910	268 529	204 451	.	126 036	22 241	236	775 406
2010 01	163 701	270 005	209 293	.	135 988	22 341	147	801 475
2010 02	172 342	277 038	221 241	.	132 592	23 274	243	826 730
2010 03	154 982	269 288	199 881	.	138 953	23 420	238	786 763

¹ Geschäftsstellen in der Schweiz und im Fürstentum Liechtenstein ohne die Filialen im Ausland. Nur Banken deren Bilanz- und Treuhandgeschäft 150 Millionen Franken übersteigt und deren Bilanzsumme mindestens 100 Millionen Franken beträgt.

Offices in Switzerland and in the Principality of Liechtenstein, excluding branches abroad. Only banks with balance sheets and fiduciary business combined exceeding CHF 150 million and balance sheet totals amounting to at least CHF 100 million.

² 264 Banken im zuletzt ausgewiesenen Monat.
264 banks in the last month shown.

³ Ab September 2006 umfassen die publizierten Zahlen die Werte sämtlicher Raiffeisenbanken. Zuvor flossen nur die Werte der grösseren Raiffeisenbanken ein. Für Details vgl. *Statistisches Monatsheft* vom März 2007 (Informationen zu SNB-Statistiken) sowie die Zusatztabellen mit hochgerechneten Werten D1_{1a} und D3_{1a}.
From September 2006, the published figures include data for all Raiffeisen banks. Previously, only the larger Raiffeisen banks were covered. For details, cf. information on SNB statistics in the *Monthly Statistical Bulletin* of March 2007 as well as the additional tables with extrapolated figures, D1_{1a} and D3_{1a}.

⁴ Inklusive die ehemaligen Währungen des Euro-Währungsgebietes.
Including the former currencies of the euro area.

⁵ Ab März 1999 als *davon-Position* des Euro.
As of March 1999, stated as a sub-item (*of which*) of the euro.

⁶ Wertschriftenleihgeschäfte, Leihgeschäfte mit «Commodities» und nicht-monetäre Forderungen bzw. Verpflichtungen aus den Repogeschäften.
Securities lending, commodities lending and non-monetary claims / liabilities arising from repo transactions.

⁷ Einschliesslich Swaps mit der Nationalbank.
Including swaps with the National Bank.

D31a Bewilligte und beanspruchte inländische Kredite ¹ Approved and utilised domestic loans ¹

Aufgrund des Reihenbruchs per September 2006 hochgerechnete Werte für die Zeit zwischen Dezember 2004 und August 2006 ² /
Figures for December 2004 – August 2006, extrapolated due to break in series with effect from September 2006 ²

Erhebungsstufe: Bankstelle ³ / Reporting entity: bank office ³

In Millionen Franken / In CHF millions

Jahresende Monatsende	Hypothekarforderungen	Forderungen gegenüber Kunden	Total	
	Mortgage claims	Claims against customers	Limiten	Benützung
End of year End of month	Benützung	Benützung	Credit lines	Utilisation
	1	2	3	4

Kredite an im Inland domizilierte Schuldner – Total / Lending to borrowers domiciled in Switzerland – Total

2004	576 717	125 093	814 794	701 462
2005	604 233	125 871	857 736	729 511
2006	628 110	137 190	905 505	765 299
2007	651 461	167 247	952 281	818 707
2008	674 654	169 853	991 485	844 507
2009	712 212	168 034	1 015 495	880 246
2009 03	686 420	172 322	1 000 916	858 741
2009 04	689 251	172 651	1 003 461	861 902
2009 05	691 604	169 336	1 011 903	860 941
2009 06	695 730	172 624	1 019 695	868 354
2009 07	698 985	170 329	1 020 261	869 314
2009 08	701 469	170 082	1 022 110	871 551
2009 09	704 995	168 581	1 029 058	873 576
2009 10	707 835	169 257	1 020 646	877 092
2009 11	710 322	169 981	1 016 953	880 303
2009 12	712 212	168 034	1 015 495	880 246
2010 01	715 866	172 644	1 026 631	888 510
2010 02	717 821	173 215	1 025 138	891 037
2010 03	720 887	170 855	1 030 589	891 741

Kredite an im Inland domizilierte Schuldner – Private Haushalte / Lending to borrowers domiciled in Switzerland – Private households

2004	435 354	33 332	499 500	468 029
2005	460 543	37 054	532 540	497 211
2006	483 641	40 629	563 135	524 270
2007	501 169	39 622	580 753	540 791
2008	517 994	34 622	593 201	552 616
2009	546 468	31 657	612 994	578 125
2009 03	527 162	31 105	589 178	558 267
2009 04	528 919	31 758	593 609	560 677
2009 05	530 404	31 750	595 819	562 154
2009 06	533 437	32 665	600 377	566 102
2009 07	535 838	32 086	602 929	567 923
2009 08	537 953	32 016	607 118	569 969
2009 09	540 673	32 381	610 953	573 054
2009 10	542 537	32 134	611 930	574 671
2009 11	544 962	32 813	612 544	577 775
2009 12	546 468	31 657	612 994	578 125
2010 01	548 856	31 964	615 779	580 820
2010 02	550 395	31 742	614 735	582 136
2010 03	552 885	32 527	618 506	585 412

¹ Unter der Benützung wird die Bruttoforderung ausgewiesen. Vor November 2001 wird der Bilanzwert publiziert. Für Details vgl. *Statistisches Monatsheft* vom Juli 2009 (Informationen zu SNB-Statistiken).

The figure shown under utilisation is the gross claim. Before November 2001, the balance sheet figure was published. For details, cf. Information on SNB Statistics, *Monthly Statistical Bulletin* of July 2009.

² Die Hochrechnung kompensiert den Reihenbruch per September 2006, der aufgrund des Anstiegs der Zahl der in der Kreditvolumenstatistik erfassten Raiffeisenbanken entstanden ist. Die Methode der Hochrechnung wird in der Ausgabe März 2007 des *Statistischen Monatshefts* (Informationen zu SNB-Statistiken) beschrieben. Bis August 2006 hochgerechnete Werte, danach effektive Werte.

The extrapolation compensates the break in the series with effect from September 2006, which resulted from the higher number of Raiffeisen banks being included in the credit volume statistics. The extrapolation method is described in the March 2007 issue of the *Monthly Statistical Bulletin* (cf. Information on SNB statistics). Until August 2006, extrapolated figures are stated. Actual figures are stated thereafter.

³ Geschäftsstellen in der Schweiz ohne Filialen im Ausland.
Offices in Switzerland, excluding branches abroad.

D41a Treuhandgeschäfte: Auslandguthaben und -verpflichtungen Fiduciary business: foreign assets and liabilities

Erhebungsstufe: Bankstelle ^{1,2,3} / Reporting entity: bank office ^{1,2,3}

In Millionen Franken / In CHF millions

Jahresende Monatsende	CHF	USD	EUR ⁴	DEM ⁵	Übrige Währungen	Edelmetalle	Leih- und Repogeschäfte ⁶	Total
End of year End of month					Other currencies	Precious metals	Lending and repo transactions ⁶	
	1	2	3	4	5	6	7	8
Treuhandaktiven gegenüber dem Ausland / Foreign fiduciary assets								
2000	45 444	323 260	124 534	5 936	40 754	122	.	534 114
2001	50 016	312 355	136 781	23	42 852	114	.	542 118
2002	33 011	248 080	133 123	.	41 238	0	.	455 451
2003	13 273	209 503	132 169	.	44 404	—	.	399 349
2004	17 929	210 901	131 601	.	50 273	18	.	410 722
2005	24 187	271 583	143 176	.	70 886	2	.	509 834
2006	35 141	319 368	173 060	.	73 708	11	.	601 287
2007	45 863	342 645	225 993	.	88 217	30	.	702 747
2008	33 792	248 979	205 988	.	61 143	101	.	550 004
2009	22 111	167 187	121 070	.	46 970	115	.	357 453
2009 03	25 360	228 630	189 896	.	56 626	76	.	500 589
2009 04	24 396	230 300	182 117	.	56 588	100	.	493 500
2009 05	24 500	210 932	170 838	.	54 953	99	.	461 322
2009 06	23 403	205 981	165 514	.	54 041	111	.	449 049
2009 07	22 408	197 670	158 759	.	52 578	150	.	431 565
2009 08	23 365	193 480	150 716	.	50 170	149	.	417 879
2009 09	22 445	183 687	142 020	.	47 579	63	.	395 795
2009 10	21 897	175 819	134 786	.	48 176	69	.	380 748
2009 11	22 110	169 218	126 815	.	46 031	52	.	364 226
2009 12	22 111	167 187	121 070	.	46 970	115	.	357 453
2010 01	21 297	165 090	118 713	.	45 922	98	.	351 120
2010 02	21 122	161 866	116 253	.	44 796	189	.	344 226
2010 03	19 456	154 947	111 697	.	44 134	244	.	330 478
Treuhandpassiven gegenüber dem Ausland / Foreign fiduciary liabilities								
2000	21 253	281 173	95 344	4 361	34 466	67	.	432 304
2001	22 707	276 666	108 872	21	37 168	70	.	445 489
2002	14 928	222 522	106 241	.	35 681	59	.	379 431
2003	5 994	187 161	105 295	.	38 497	63	.	337 009
2004	7 801	188 811	105 855	.	43 453	74	.	345 994
2005	9 264	242 025	113 249	.	61 860	78	.	426 476
2006	13 904	285 398	134 924	.	61 144	75	.	495 445
2007	18 137	310 032	179 803	.	74 159	145	.	582 276
2008	13 246	226 619	165 905	.	52 519	97	.	458 386
2009	7 643	152 270	97 154	.	40 523	112	.	297 700
2009 03	9 955	207 676	153 218	.	48 703	63	.	419 616
2009 04	9 590	209 218	146 907	.	48 956	87	.	414 758
2009 05	9 270	191 841	137 804	.	47 528	81	.	386 524
2009 06	8 757	186 923	133 409	.	46 593	91	.	375 772
2009 07	8 870	180 450	128 140	.	45 173	128	.	362 761
2009 08	9 447	176 554	121 633	.	43 190	122	.	350 946
2009 09	9 219	167 701	114 647	.	40 859	50	.	332 476
2009 10	8 468	160 044	108 858	.	41 421	56	.	318 847
2009 11	7 839	153 372	101 643	.	39 603	49	.	302 505
2009 12	7 643	152 270	97 154	.	40 523	112	.	297 700
2010 01	7 334	150 687	95 069	.	39 782	94	.	292 965
2010 02	7 225	147 409	92 146	.	38 852	190	.	285 822
2010 03	7 005	139 966	89 139	.	38 215	247	.	274 571

¹ Geschäftsstellen in der Schweiz und im Fürstentum Liechtenstein ohne die Filialen im Ausland. Nur Banken deren Bilanz- und Treuhandgeschäft 150 Millionen Franken übersteigt und deren Bilanzsumme mindestens 100 Millionen Franken beträgt.

Offices in Switzerland and in the Principality of Liechtenstein, excluding branches abroad. Only banks with balance sheets and fiduciary business combined exceeding CHF 150 million and balance sheet totals amounting to at least CHF 100 million.

² 264 Banken im zuletzt ausgewiesenen Monat.
264 banks in the last month shown.

³ Ab September 2006 umfassen die publizierten Zahlen die Werte sämtlicher Raiffeisenbanken. Zuvor flossen nur die Werte der grösseren Raiffeisenbanken ein. Für Details vgl. *Statistisches Monatsheft* vom März 2007 (Informationen zu SNB-Statistiken) sowie die Zusatztabelle mit hochgerechneten Werten D1_{1a} und D3_{1a}.
From September 2006, the published figures include data for all Raiffeisen banks. Previously, only the larger Raiffeisen banks were covered. For details, cf. information on SNB statistics in the *Monthly Statistical Bulletin* of March 2007 as well as the additional tables with extrapolated figures, D1_{1a} and D3_{1a}.

⁴ Inklusive die ehemaligen Währungen des Euro-Währungsgebietes.
Including the former currencies of the euro area.

⁵ Ab März 1999 als *davon-Position* des Euro.
As of March 1999, stated as a sub-item (*of which*) of the euro.

⁶ Wertschriftenleihgeschäfte, Leihgeschäfte mit «Commodities» und nicht-monetäre Forderungen bzw. Verpflichtungen aus den Repogeschäften.
Securities lending, commodities lending and non-monetary claims / liabilities arising from repo transactions.

D4_{2a} Auslandguthaben und -verpflichtungen¹ inkl. Treuhandgeschäfte Foreign assets and liabilities¹, incl. fiduciary business

Erhebungsstufe: Bankstelle^{2,3,4} / Reporting entity: bank office^{2,3,4}

In Millionen Franken / In CHF millions

Jahresende Monatsende	CHF	USD	EUR ⁵	DEM ⁶	Übrige Währungen	Edelmetalle	Leih- und Repogeschäfte ⁷	Total
End of year End of month					Other currencies	Precious metals	Lending and repo transactions ⁷	
	1	2	3	4	5	6	7	8
Guthaben auf eigene Rechnung⁸ und Treuhandaktiven / Own⁸ and fiduciary assets								
2000	145 314	618 451	250 806	8 890	274 606	3 927	2 937	1 296 041
2001	170 649	596 638	272 280	683	244 935	5 276	1 119	1 290 897
2002	188 487	567 357	282 961	.	183 709	6 182	280	1 228 976
2003	156 946	519 933	308 151	.	167 898	4 265	0	1 157 193
2004	172 534	539 935	295 964	.	167 299	4 807	152	1 180 690
2005	184 777	736 920	318 068	.	193 745	8 253	110	1 441 873
2006	219 402	789 969	357 895	.	201 995	11 258	543	1 581 062
2007	254 208	724 247	455 094	.	510 978	13 669	982	1 959 177
2008	271 324	500 561	371 193	.	288 958	4 822	1 129	1 437 987
2009	194 547	408 065	300 858	.	205 764	7 592	2 574	1 119 399
2009 03	228 030	524 366	349 596	.	249 416	10 349	3 027	1 364 785
2009 04	210 988	533 416	358 402	.	245 806	12 107	2 457	1 363 174
2009 05	227 941	466 804	342 796	.	248 608	9 742	2 419	1 298 309
2009 06	207 663	476 931	341 015	.	277 970	9 066	2 619	1 315 263
2009 07	215 097	459 193	332 939	.	254 315	7 638	2 657	1 271 839
2009 08	200 122	438 797	326 634	.	264 020	10 273	2 640	1 242 485
2009 09	207 169	417 219	325 518	.	249 390	7 517	2 438	1 209 252
2009 10	194 916	403 778	320 320	.	225 545	9 683	2 447	1 156 690
2009 11	200 400	399 035	313 615	.	222 601	11 968	2 613	1 150 234
2009 12	194 547	408 065	300 858	.	205 764	7 592	2 574	1 119 399
2010 01	202 462	411 854	295 337	.	219 875	10 606	2 392	1 142 526
2010 02	199 755	406 660	303 637	.	218 742	11 091	2 353	1 142 238
2010 03	197 580	382 576	285 957	.	218 982	8 549	2 208	1 095 852

Verpflichtungen auf eigene Rechnung und Treuhandpassiven / Own and fiduciary liabilities

2000	143 959	570 385	191 249	7 573	233 670	8 673	4 258	1 152 196
2001	160 411	584 312	227 097	324	159 607	9 747	813	1 141 994
2002	148 891	542 440	243 097	.	127 490	8 501	480	1 070 899
2003	129 402	460 622	289 648	.	121 124	8 639	0	1 009 433
2004	130 938	502 422	290 744	.	100 134	9 765	26	1 034 028
2005	154 896	645 664	304 017	.	141 734	14 365	0	1 260 677
2006	162 173	641 490	379 646	.	166 933	20 927	0	1 371 169
2007	187 338	755 247	395 343	.	394 487	24 569	381	1 757 366
2008	232 459	507 491	362 183	.	202 931	16 024	—	1 321 089
2009	161 553	420 799	301 605	.	166 559	22 353	236	1 073 106
2009 03	192 833	540 762	355 957	.	196 066	18 597	—	1 304 216
2009 04	191 219	518 370	364 975	.	210 304	18 377	—	1 303 245
2009 05	191 075	474 285	343 369	.	213 484	18 800	—	1 241 013
2009 06	182 861	478 484	342 134	.	242 003	18 772	67	1 264 319
2009 07	182 703	474 607	322 168	.	213 170	19 250	117	1 212 016
2009 08	168 756	470 578	315 764	.	200 547	19 408	115	1 175 169
2009 09	166 612	443 304	307 976	.	199 046	20 187	113	1 137 238
2009 10	159 636	425 876	316 447	.	172 775	20 063	112	1 094 909
2009 11	167 140	417 904	316 237	.	165 022	22 427	119	1 088 848
2009 12	161 553	420 799	301 605	.	166 559	22 353	236	1 073 106
2010 01	171 035	420 692	304 362	.	175 770	22 435	147	1 094 440
2010 02	179 567	424 447	313 387	.	171 444	23 464	243	1 112 552
2010 03	161 987	409 254	289 020	.	177 168	23 667	238	1 061 334

¹ Summe der ausländischen Bilanz- und Treuhandgeschäfte gemäss Monatsbilanzstatistik.

Sum of foreign balance sheet totals and fiduciary business according to the monthly balance sheet statistics.

² Geschäftsstellen in der Schweiz und im Fürstentum Liechtenstein ohne die Filialen im Ausland. Nur Banken deren Bilanz- und Treuhandgeschäft 150 Millionen Franken übersteigt und deren Bilanzsumme mindestens 100 Millionen Franken beträgt.

Offices in Switzerland and in the Principality of Liechtenstein, excluding branches abroad. Only banks with balance sheets and fiduciary business combined exceeding CHF 150 million and balance sheet totals amounting to at least CHF 100 million.

³ 264 Banken im zuletzt ausgewiesenen Monat.
264 banks in the last month shown.

⁴ Ab September 2006 umfassen die publizierten Zahlen die Werte sämtlicher Raiffeisenbanken. Zuvor flossen nur die Werte der grösseren Raiffeisenbanken ein. Für Details vgl. *Statistisches Monatsheft* vom März 2007 (Informationen zu SNB-Statistiken) sowie die Zusatztabellen mit hochgerechneten Werten D1_{1a} und D3_{1a}. From September 2006, the published figures include data for all Raiffeisen banks. Previously, only the larger Raiffeisen banks were covered. For details, cf. information on SNB statistics in the *Monthly Statistical Bulletin* of March 2007 as well as the additional tables with extrapolated figures, D1_{1a} and D3_{1a}.

⁵ Inklusive die ehemaligen Währungen des Euro-Währungsgebietes.
Including the former currencies of the euro area.

⁶ Ab März 1999 als *davon-Position* des Euro.
As of March 1999, stated as a sub-item (*of which*) of the euro.

⁷ Wertschriftenleihgeschäfte, Leihgeschäfte mit «Commodities» und nicht-monetäre Forderungen bzw. Verpflichtungen aus den Repogeschäften.
Securities lending, commodities lending and non-monetary claims / liabilities arising from repo transactions.

⁸ Einschliesslich Swaps mit der Nationalbank.
Including swaps with the National Bank.

D51a Wertschriftenbestände in Kundendepots der Banken^{1,2} Holdings of securities in bank custody accounts^{1,2}

77 Banken, Erhebungsstufe: Bankstelle / 77 banks, reporting entity: bank office

Nach Domizil des Depotinhabers, Wertschriftenkategorie, Anlagewährung und Domizil des Emittenten /

By domicile of custody account holder, category of security, investment currency and domicile of issuer

In Milliarden Franken / In CHF billions

Bestände Ende März 2010 Level at end of March 2010	Total	Geldmarktpapiere		Obligationen ^{3,4}		Aktien ⁵		Anteile an Kollektivanlagen ⁶	
		Money market instruments		Bonds ^{3,4}		Shares ⁵	Units in collective investment schemes ⁶		
					davon / of which			davon / of which	
				Öffentliche Hand				Schweizerische Kollektivanlagen gemäss KAG ⁷	
				Public sector				Swiss collective investment schemes pursuant to CISA ⁷	
	1	2	3	4	5	6	7		

Inländische Depotinhaber / Resident custody account holders

Alle Währungen	All currencies								
Alle Emittenten	All issuers	2 020	53	688	201	581	648	364	
Emittenten Inland	Domestic issuers	1 051	5	221	91	389	429	364	
Emittenten Ausland	Foreign issuers	969	48	467	110	192	218	.	
CHF	CHF								
Alle Emittenten	All issuers	1 294	14	411	112	391	453	327	
Emittenten Inland	Domestic issuers	1 000	5	220	91	384	386	327	
Emittenten Ausland	Foreign issuers	294	9	191	22	7	67	.	
EUR	EUR								
Alle Emittenten	All issuers	354	27	164	60	69	80	14	
Emittenten Inland	Domestic issuers	18	—	0	0	1	17	14	
Emittenten Ausland	Foreign issuers	336	27	163	60	68	63	.	
USD	USD								
Alle Emittenten	All issuers	263	10	73	16	71	100	19	
Emittenten Inland	Domestic issuers	27	0	1	0	4	22	19	
Emittenten Ausland	Foreign issuers	236	10	72	16	67	78	.	
Übrige Währungen	Other currencies								
Alle Emittenten	All issuers	110	2	41	13	50	14	4	
Emittenten Inland	Domestic issuers	5	—	0	0	0	5	4	
Emittenten Ausland	Foreign issuers	104	2	40	13	50	9	.	

Ausländische Depotinhaber / Non-resident custody account holders

Alle Währungen	All currencies								
Alle Emittenten	All issuers	2 465	52	592	147	949	707	81	
Emittenten Inland	Domestic issuers	714	3	32	19	578	93	81	
Emittenten Ausland	Foreign issuers	1 751	49	560	128	371	614	.	
CHF	CHF								
Alle Emittenten	All issuers	788	3	103	30	585	63	29	
Emittenten Inland	Domestic issuers	637	2	31	19	569	31	29	
Emittenten Ausland	Foreign issuers	151	1	73	11	15	32	.	
EUR	EUR								
Alle Emittenten	All issuers	713	16	241	68	133	266	26	
Emittenten Inland	Domestic issuers	37	0	0	0	3	32	26	
Emittenten Ausland	Foreign issuers	675	16	240	68	130	234	.	
USD	USD								
Alle Emittenten	All issuers	740	27	192	37	115	346	23	
Emittenten Inland	Domestic issuers	36	1	1	0	5	28	23	
Emittenten Ausland	Foreign issuers	704	27	191	36	110	319	.	
Übrige Währungen	Other currencies								
Alle Emittenten	All issuers	224	6	57	13	116	31	3	
Emittenten Inland	Domestic issuers	4	0	0	0	0	3	3	
Emittenten Ausland	Foreign issuers	220	6	56	13	116	28	.	

Bestände Ende März 2010
Level at end of March 2010

Strukturierte Produkte^{4, 8, 9}

Structured products^{4, 8, 9}

Übrige
Wertschriften^{10, 11}

Other
securities^{10, 11}

davon / of which

Hebel-Produkte

Partizipations-
Produkte

Rendite-
optimierungs-
Produkte

Kapitalschutz-
Produkte

Leveraged
products

Participation
products

Yield
enhancement
products

Capital protection
products

8

9

10

11

12

13

Inländische Depotinhaber / Resident custody account holders

Alle Währungen		All currencies					
Alle Emittenten	All issuers	49	2	12	10	24	1
Emittenten Inland	Domestic issuers	5	1	3	1	1	1
Emittenten Ausland	Foreign issuers	44	0	10	9	24	0
CHF		CHF					
Alle Emittenten	All issuers	24	1	5	5	13	1
Emittenten Inland	Domestic issuers	4	1	1	1	0	1
Emittenten Ausland	Foreign issuers	21	0	3	5	12	0
EUR		EUR					
Alle Emittenten	All issuers	14	0	3	3	7	0
Emittenten Inland	Domestic issuers	1	0	1	0	0	0
Emittenten Ausland	Foreign issuers	13	0	3	3	7	0
USD		USD					
Alle Emittenten	All issuers	9	0	4	1	3	0
Emittenten Inland	Domestic issuers	1	0	1	0	0	0
Emittenten Ausland	Foreign issuers	8	0	3	1	3	0
Übrige Währungen		Other currencies					
Alle Emittenten	All issuers	2	0	1	0	1	0
Emittenten Inland	Domestic issuers	0	0	0	0	0	0
Emittenten Ausland	Foreign issuers	2	0	1	0	1	0

Ausländische Depotinhaber / Non-resident custody account holders

Alle Währungen		All currencies					
Alle Emittenten	All issuers	165	15	56	30	60	0
Emittenten Inland	Domestic issuers	8	3	4	1	0	0
Emittenten Ausland	Foreign issuers	156	12	52	30	59	0
CHF		CHF					
Alle Emittenten	All issuers	34	12	14	3	6	0
Emittenten Inland	Domestic issuers	5	3	2	0	0	0
Emittenten Ausland	Foreign issuers	30	9	13	2	6	0
EUR		EUR					
Alle Emittenten	All issuers	57	1	20	12	22	0
Emittenten Inland	Domestic issuers	2	0	1	0	0	0
Emittenten Ausland	Foreign issuers	55	1	19	12	22	0
USD		USD					
Alle Emittenten	All issuers	60	1	17	13	27	0
Emittenten Inland	Domestic issuers	2	0	1	0	0	0
Emittenten Ausland	Foreign issuers	58	1	16	13	27	0
Übrige Währungen		Other currencies					
Alle Emittenten	All issuers	14	1	4	3	4	0
Emittenten Inland	Domestic issuers	0	0	0	0	0	0
Emittenten Ausland	Foreign issuers	13	1	4	3	4	0

¹ Die Zahlen basieren auf der Monatserhebung. Diese deckt rund 95% des Depotwertes der jährlichen Vollerhebung ab. Per Ende Dezember 2009 wurde der Kreis der meldepflichtigen Institute angepasst. Aus diesem Grund ist ein zeitlicher Vergleich der Daten zum Teil schwierig. Für Details vgl. *Statistisches Monatsheft* vom Februar 2010 (Informationen zu SNB-Statistiken).
Data are based on monthly statistics, which cover approximately 95% of the custody account value established in the comprehensive annual statistics. The reporting population was adjusted with effect from the end of December 2009. Consequently, time series comparisons for some of the data are difficult. For more details, cf. February 2010 issue of the *Monthly Statistical Bulletin* (Information on SNB Statistics).

² Die Erhebung der Wertschriftenbestände wurde im März 2005 angepasst. Dabei aktualisierten einige Bankeninstitute die Kategorisierung der Sektoren und der Wertschriften. Aus diesem Grund ist ein zeitlicher Vergleich der Daten zum Teil schwierig.
Adjustments were made to the reporting of holdings of securities in March 2005, when a number of banking institutions updated the breakdown of their sectoral and securities reporting. Consequently, time series comparisons for some of the data are difficult.

³ Inklusive Kassenobligationen, kündbare Obligationen, Notes, Wandel- und Optionsanleihen. Ab Dezember 2008 inklusive in Kontenform geführte Kassenobligationen. Including medium-term bank-issued notes, bonds subject to notice of termination, notes, convertible bonds and warrant issues. As of December 2008, including medium-term bank-issued notes managed in the form of an account.

⁴ Die Klärung von Abgrenzungsfragen hat zu Verschiebungen zwischen den Obligationen und den strukturierten Produkten geführt. Ein Vergleich der Daten vor und nach Juli 2009 ist deshalb schwierig.
Clarification of definition issues has led to shifts between bonds and structured products, which makes it difficult to compare data from before and after July 2009.

⁵ Inklusive Partizipations- und Genussscheine. Bis November 2007 inklusive Anteile an kollektiven Kapitalanlagen mit Closed-End-Struktur. Ab Dezember 2007 werden die Anteile an kollektiven Kapitalanlagen mit Closed-End-Struktur unter den *Anteilen an Kollektivanlagen* ausgewiesen. Ab Dezember 2008 inklusive Bezugsrechte. Including participation certificates and dividend-right certificates. Until November 2007, including units in collective investment schemes with a closed-end structure. As of December 2007, units in collective investment schemes with a closed-end structure are shown under *units in collective investment schemes*. As of December 2008, including subscription rights.

D51a Wertschriftenbestände in Kundendepots der Banken^{1, 2} Holdings of securities in bank custody accounts^{1, 2}

77 Banken, Erhebungsstufe: Bankstelle / 77 banks, reporting entity: bank office

Nach Domizil des Depotinhabers, Wertschriftenkategorie, Anlagewährung und Domizil des Emittenten /

By domicile of custody account holder, category of security, investment currency and domicile of issuer

In Milliarden Franken / In CHF billions

Bestände Ende März 2010 Level at end of March 2010	Total	Geldmarkt- papiere	Obligationen ^{3,4}		Aktien ⁵	Anteile an Kollektivanlagen ⁶	
		Money market instruments	Bonds ^{3,4}		Shares ⁵	Units in collective investment schemes ⁶	
			davon / of which	Öffentliche Hand		Public sector	davon / of which
1	2	3	4	5	6	7	

In- und ausländische Depotinhaber / Resident and non-resident custody account holders

Alle Währungen	All currencies							
Alle Emittenten	All issuers	4 485	105	1 280	348	1 529	1 354	444
Emittenten Inland	Domestic issuers	1 765	8	254	110	966	522	444
Emittenten Ausland	Foreign issuers	2 720	97	1 027	238	563	832	.
CHF	CHF							
Alle Emittenten	All issuers	2 082	16	514	142	975	516	356
Emittenten Inland	Domestic issuers	1 637	7	251	110	953	417	356
Emittenten Ausland	Foreign issuers	445	9	263	32	22	100	.
EUR	EUR							
Alle Emittenten	All issuers	1 067	43	404	128	202	347	40
Emittenten Inland	Domestic issuers	56	0	1	0	4	49	40
Emittenten Ausland	Foreign issuers	1 011	43	403	128	198	298	.
USD	USD							
Alle Emittenten	All issuers	1 003	37	265	52	186	446	42
Emittenten Inland	Domestic issuers	63	1	2	0	9	49	42
Emittenten Ausland	Foreign issuers	940	36	263	52	177	397	.
Übrige Währungen	Other currencies							
Alle Emittenten	All issuers	334	9	97	26	166	45	7
Emittenten Inland	Domestic issuers	9	0	1	0	0	8	7
Emittenten Ausland	Foreign issuers	325	9	96	26	166	38	.

Bestände Ende März 2010
Level at end of March 2010

	Strukturierte Produkte ^{4, 8, 9}				Übrige Wertschriften ^{10, 11}
	Structured products ^{4, 8, 9}				
	davon / of which				
	Hebel-Produkte	Partizipations- Produkte	Rendite- optimierungs- Produkte	Kapitalschutz- Produkte	Other securities ^{10, 11}
	Leveraged products	Participation products	Yield enhancement products	Capital protection products	
	8	9	10	11	12
					13

In- und ausländische Depotinhaber / Resident and non-resident custody account holders

Alle Währungen	All currencies					
Alle Emittenten	All issuers	214	17	68	41	84
Emittenten Inland	Domestic issuers	14	5	7	1	1
Emittenten Ausland	Foreign issuers	200	12	61	39	83
CHF	CHF					
Alle Emittenten	All issuers	59	13	19	8	18
Emittenten Inland	Domestic issuers	8	4	3	1	1
Emittenten Ausland	Foreign issuers	50	10	16	7	18
EUR	EUR					
Alle Emittenten	All issuers	71	1	24	15	29
Emittenten Inland	Domestic issuers	3	0	2	0	0
Emittenten Ausland	Foreign issuers	68	1	22	15	29
USD	USD					
Alle Emittenten	All issuers	69	1	21	14	31
Emittenten Inland	Domestic issuers	2	0	2	0	0
Emittenten Ausland	Foreign issuers	66	1	19	14	31
Übrige Währungen	Other currencies					
Alle Emittenten	All issuers	16	1	5	3	6
Emittenten Inland	Domestic issuers	0	0	0	0	0
Emittenten Ausland	Foreign issuers	15	1	5	3	6

⁶ Bis Februar 2005 nur *Anlagefondszertifikate*. Von März 2005 bis November 2007 nur Anteile an kollektiven Kapitalanlagen mit Open-End-Struktur. Anteile an Kollektiv-anlagen mit Closed-End-Struktur wurden unter den *Aktien* verbucht. Ab Dezember 2007 alle Anteile an Kollektiv-anlagen (sowohl mit Open-End als auch mit Closed-End-Struktur). *Strukturierte Produkte* werden nicht unter den *Anteilen an Kollektiv-anlagen* erfasst, sondern werden in einer eigenen Kategorie ausgewiesen.

Until February 2005, containing exclusively *investment fund certificates*. From March 2005 to November 2007, containing exclusively units in collective investment schemes with an open-end structure. Units in collective investment schemes with a closed-end structure were recorded under *shares*. As of December 2007, including all units in collective investment schemes (both with an open-end and a closed-end structure). *Structured products* are not recorded under *units in collective investment schemes* but are shown separately.

⁷ Bis Februar 2005 wurden unter der Wertschriftenkategorie *Anlagefondszertifikate* teilweise auch *Anteile an übrigen kollektiven Kapitalanlagen* mit Open-End-Struktur gemeldet. Von März 2005 bis November 2007 wurden unter der Wertschriftenkategorie *Anteile an schweizerischen Anlagefonds* ausschliesslich Anteile an Anlagefonds gemäss schweizerischen Anlagefondsgesetz (AFG) ausgewiesen. Ab Dezember 2007 werden *Schweizerische Kollektiv-anlagen gemäss KAG* (Kollektiv-anlagengesetz) erfasst. Diese umfassen neben den vertraglichen Anlagefonds auch Investmentgesellschaften mit variablem Kapital (SICAV) (open-end), geschlossene kollektive Kapital-anlagen (closed-end) in der Form von Kommanditgesellschaften für kollektive Kapitalanlagen (KGK) und nicht kotierte Investmentgesellschaften mit festem Kapital (SICAF).

Until February 2005, the *investment fund certificates* securities category also included some data on *units in other collective investment schemes* with an open-end structure. From March 2005 to November 2007, the *units in Swiss investment funds* securities category contained exclusively investment fund units as specified in the Swiss Investment Fund Act. As of December 2007, *Swiss collective investment schemes pursuant to CISA* (Collective Investment Schemes Act) are recorded. They contain contractual investment funds, investment companies with variable capital (SICAV) (open-end), closed collective capital investments (closed-end) in the form of limited partnerships for collective capital investments and non-listed investment companies with fixed capital (SICAF).

⁸ Ab Dezember 2008 beinhalten die strukturierten Produkte auch Hebel-Produkte.
As of December 2008, structured products include leveraged products.

⁹ Die Gliederung der strukturierten Produkte erfolgt anhand der Swiss Derivative Map des Schweizerischen Verbandes für Strukturierte Produkte (SVSP).
Breakdown of the *structured products* category according to the *Swiss Derivative Map* published by the Swiss Structured Products Association (SVSP).

¹⁰ Ohne Derivate.
Excluding derivatives.

¹¹ Unter den übrigen Wertschriften wurden bis Februar 2005 auch strukturierte Produkte gemeldet.
Until February 2005, structured products were recorded under the *other securities* category.

D51b Wertschriftenbestände in Kundendepots der Banken^{1,2} Holdings of securities in bank custody accounts^{1,2}

77 Banken, Erhebungsstufe: Bankstelle / 77 banks, reporting entity: bank office

Nach Domizil des Depotinhabers, Wertschriftenkategorie und Wirtschaftssektor³ / By domicile of custody account holder, category of security and business sector³

In- und ausländische Emittenten, alle Währungen / Domestic and foreign issuers, all currencies

In Milliarden Franken / In CHF billions

Bestände Ende März 2010 Level at end of March 2010	Total	Geldmarkt- papiere	Obligationen ^{4,5}	Aktien ⁶	Anteile an Kollektivanlagen ⁷		
		Money market instruments	Bonds ^{4,5}	Shares ⁶	Units in collective investment schemes ⁷		
					davon / of which	davon / of which	
			Öffentliche Hand		Schweizerische Kollektiv- anlagen gemäss KAG ⁸		
			Public sector		Swiss collective investment schemes pursuant to CISA ⁸		
	1	2	3	4	5	6	7

Inländische Depotinhaber / Resident custody account holders

Alle Sektoren	All sectors	2 020	53	688	201	581	648	364
Privatkunden ¹³	Private customers ¹³	492	2	106	14	190	166	53
Kommerzielle Kunden ¹⁴	Commercial customers ¹⁴	217	6	58	13	113	34	17
davon Öffentliche Hand	of which Public sector	29	0	5	1	18	5	4
Institutionelle Anleger ^{15, 16}	Institutional investors ^{15, 16}	1 312	46	523	174	278	447	293
davon	of which							
Finanzierungs- und Vermögensverwal- tungsinstitutionen ¹⁶	Financial and asset management institutions ¹⁶	590	39	237	78	181	125	75
davon	of which							
Kollektivanlage- institutionen gemäss KAG ¹⁷	Collective in- vestment insti- tutions pursu- ant to CISA ¹⁷	435	34	203	71	122	71	46
Versicherungen und Pensions- kassen ¹⁶	Insurance companies and pension funds ¹⁶	670	5	268	89	81	308	214
davon	of which							
Pensions- kassen ¹⁶	Pension funds ¹⁶	427	1	130	41	72	219	142
Kredit- und Ver- sicherungshilfs- tätigkeiten	Financial auxiliaries	19	0	3	1	5	10	1
Sozialver- sicherungen	Social security institutions	33	2	15	6	11	4	3

Ausländische Depotinhaber / Non-resident custody account holders

Alle Sektoren	All sectors	2 465	52	592	147	949	707	81
Privatkunden ¹³	Private customers ¹³	688	10	185	36	142	299	31
Kommerzielle Kunden ¹⁴	Commercial customers ¹⁴	142	4	45	11	44	41	3
Institutionelle Anleger ^{15, 16}	Institutional investors ^{15, 16}	1 634	38	363	100	763	367	47

Bestände Ende März 2010
Level at end of March 2010

	Strukturierte Produkte ^{5, 9, 10}				Übrige Wertschriften ^{11, 12}	
	Structured products ^{5, 9, 10}				Other securities ^{11, 12}	
	davon / of which					
	Hebel-Produkte	Partizipations-Produkte	Rendite-optimierungs-Produkte	Kapitalschutz-Produkte		
Leveraged products	Participation products	Yield enhancement products	Capital protection products			
8	9	10	11	12	13	

Inländische Depotinhaber / Resident custody account holders

Alle Sektoren	All sectors	49	2	12	10	24	1
Privatkunden ¹³	Private customers ¹³	27	1	6	7	13	0
Kommerzielle Kunden ¹⁴	Commercial customers ¹⁴	5	0	1	1	3	0
davon	of which						
Öffentliche Hand	Public sector	0	0	0	0	0	0
Institutionelle Anleger ^{15, 16}	Institutional investors ^{15, 16}	17	1	5	2	8	1
davon	of which						
Finanzierungs- und Vermögensverwaltungsinstitutionen ¹⁶	Financial and asset management institutions ¹⁶	9	0	3	1	4	0
davon	of which						
Kollektivanlageinstitutionen gemäss KAG ¹⁷	Collective investment institutions pursuant to CISA ¹⁷	4	0	1	0	2	0
Versicherungen und Pensionskassen ¹⁶	Insurance companies and pension funds ¹⁶	7	0	2	1	4	1
davon	of which						
Pensionskassen ¹⁶	Pension funds ¹⁶	5	0	1	1	3	1
Kredit- und Versicherungshilfstätigkeiten	Financial auxiliaries	1	0	0	0	0	0
Sozialversicherungen	Social security institutions	0	0	0	0	0	0

Ausländische Depotinhaber / Non-resident custody account holders

Alle Sektoren	All sectors	165	15	56	30	60	0
Privatkunden ¹³	Private customers ¹³	52	1	19	11	19	0
Kommerzielle Kunden ¹⁴	Commercial customers ¹⁴	9	0	3	2	3	0
Institutionelle Anleger ^{15, 16}	Institutional investors ^{15, 16}	104	14	34	17	37	0

¹ Die Zahlen basieren auf der Monatserhebung. Diese deckt rund 95% des Depotwertes der jährlichen Vollerhebung ab. Per Ende Dezember 2009 wurde der Kreis der meldepflichtigen Institute angepasst. Aus diesem Grund ist ein zeitlicher Vergleich der Daten zum Teil schwierig. Für Details vgl. *Statistisches Monatsheft* vom Februar 2010 (Informationen zu SNB-Statistiken).

Data are based on monthly statistics, which cover approximately 95% of the custody account value established in the comprehensive annual statistics. The reporting population was adjusted with effect from the end of December 2009. Consequently, time series comparisons for some of the data are difficult. For more details, cf. February 2010 issue of the *Monthly Statistical Bulletin* (Information on SNB Statistics).

² Die Erhebung der Wertschriftenbestände wurde im März 2005 angepasst. Dabei aktualisierten einige Bankeninstitute die Kategorisierung der Sektoren und der Wertschriften. Aus diesem Grund ist ein zeitlicher Vergleich der Daten zum Teil schwierig. Adjustments were made to the reporting of holdings of securities in March 2005, when a number of banking institutions updated the breakdown of their sectoral and securities reporting. Consequently, time series comparisons for some of the data are difficult.

³ Es gelten die folgenden Zuweisungen zu den Wirtschaftssektoren gemäss NOGA Codes vom Jahr 2008: Privatkunden (kein NOGA Code, 97–98), Kommerzielle Kunden (01–63, 68–842, 85–96, 99), Öffentliche Hand (841–842; 85 öffentlich; 871, 879–88, 9101, 9499 öffentlich auf Bundes-, Kantons- und Gemeindeebene; ohne Rechtsformen Verein und Stiftung), Institutionelle Anleger (64–66, 843), Finanzierungs- und Vermögensverwaltungsinstitutionen (642–649, sowie Kollektivanlageinstitutionen (keine NOGA Codes)), Kollektivanlageinstitutionen gemäss KAG (kein NOGA Code), Versicherungen und Pensionskassen (65), Pensionskassen (653), Kredit- und Versicherungshilfstätigkeiten (66), Sozialversicherungen (843). Allocation to the business sectors pursuant to the 2008 version of the Swiss business classification code, NOGA: private customers (no NOGA code, 97–98), commercial customers (01–63, 68–842, 85–96, 99), public sector (841–842; 85 public sector; 871, 879–88, 9101, 9499 public sector at federal, cantonal and municipal level; excluding institutions with the legal status of association or foundation), institutional investors (64–66, 843), financial and asset management institutions (642–649, and collective investment institutions (no NOGA codes)), collective investment institutions pursuant to CISA (no NOGA code), insurance companies and pension funds (65), pension funds (653), financial auxiliaries (66), social security institutions (843).

⁴ Inklusive Kassenobligationen, kündbare Obligationen, Notes, Wandel- und Optionsanleihen. Ab Dezember 2008 inklusive in Kontenform geführte Kassenobligationen. Including medium-term bank-issued notes, bonds subject to notice of termination, notes, convertible bonds and warrant issues. As of December 2008, including medium-term bank-issued notes managed in the form of an account.

⁵ Die Klärung von Abgrenzungsfragen hat zu Verschiebungen zwischen den Obligationen und den strukturierten Produkten geführt. Ein Vergleich der Daten vor und nach Juli 2009 ist deshalb schwierig. Clarification of definition issues has led to shifts between bonds and structured products, which makes it difficult to compare data from before and after July 2009.

D5_{1b} Wertschriftenbestände in Kundendepots der Banken^{1, 2} Holdings of securities in bank custody accounts^{1, 2}

77 Banken, Erhebungsstufe: Bankstelle / 77 banks, reporting entity: bank office

Nach Domizil des Depotinhabers, Wertschriftenkategorie und Wirtschaftssektor³ / By domicile of custody account holder, category of security and business sector³

In- und ausländische Emittenten, alle Währungen / Domestic and foreign issuers, all currencies

In Milliarden Franken / In CHF billions

Bestände Ende März 2010 Level at end of March 2010	Total	Geldmarkt- papiere	Obligationen ^{4, 5}	Aktien ⁶	Anteile an Kollektivanlagen ⁷		
		Money market instruments	Bonds ^{4, 5}	Shares ⁶	Units in collective investment schemes ⁷	davon / of which	
			davon / of which				
			Öffentliche Hand			Schweizerische Kollektiv- anlagen gemäss KAG ⁸	
			Public sector			Swiss collective investment schemes pursuant to CISA ⁸	
	1	2	3	4	5	6	7

In- und ausländische Depotinhaber / Resident and non-resident custody account holders

Alle Sektoren	All sectors	4 485	105	1 280	348	1 529	1 354	444
Privatkunden ¹³	Private customers ¹³	1 180	12	291	51	332	465	84
Kommerzielle Kunden ¹⁴	Commercial customers ¹⁴	359	9	103	24	157	76	20
Institutionelle Anleger ^{15, 16}	Institutional investors ^{15, 16}	2 946	84	886	273	1 040	814	340

Bestände Ende März 2010
Level at end of March 2010

	Strukturierte Produkte ^{5, 9, 10}				Übrige Wertschriften ^{11, 12}	
	Structured products ^{5, 9, 10}					
	davon / of which					
	Hebel-Produkte	Partizipations- Produkte	Rendite- optimierungs- Produkte	Kapitalschutz- Produkte		
Leveraged products	Participation products	Yield enhancement products	Capital protection products	Other securities ^{11, 12}		
	8	9	10	11	12	13

In- und ausländische Depotinhaber / Resident and non-resident custody account holders

Alle Sektoren	All sectors	214	17	68	41	84	2
Privatkunden ¹³	Private customers ¹³	79	2	25	18	33	0
Kommerzielle Kunden ¹⁴	Commercial customers ¹⁴	14	1	4	3	6	0
Institutionelle Anleger ^{15, 16}	Institutional investors ^{15, 16}	121	14	39	20	45	1

⁶ Inklusive Partizipations- und Genussscheine. Bis November 2007 inklusive Anteile an kollektiven Kapitalanlagen mit Closed-End-Struktur. Ab Dezember 2007 werden die Anteile an kollektiven Kapitalanlagen mit Closed-End-Struktur unter den *Anteilen an Kollektivanlagen* ausgewiesen. Ab Dezember 2008 inklusive Bezugsrechte. Including participation certificates and dividend-right certificates. Until November 2007, including units in collective investment schemes with a closed-end structure. As of December 2007, units in collective investment schemes with a closed-end structure are shown under *units in collective investment schemes*. As of December 2008, including subscription rights.

⁷ Bis Februar 2005 nur *Anlagefondszertifikate*. Von März 2005 bis November 2007 nur Anteile an kollektiven Kapitalanlagen mit Open-End-Struktur. Anteile an Kollektivanlagen mit Closed-End-Struktur wurden unter den *Aktien* verbucht. Ab Dezember 2007 alle Anteile an Kollektivanlagen (sowohl mit Open-End als auch mit Closed-End-Struktur). *Strukturierte Produkte* werden nicht unter den *Anteilen an Kollektivanlagen* erfasst, sondern werden in einer eigenen Kategorie ausgewiesen. Until February 2005, containing exclusively *investment fund certificates*. From March 2005 to November 2007, containing exclusively units in collective investment schemes with an open-end structure. Units in collective investment schemes with a closed-end structure were recorded under *shares*. As of December 2007, including all units in collective investment schemes (both with an open-end and a closed-end structure). *Structured products* are not recorded under *units in collective investment schemes* but are shown separately.

⁸ Bis Februar 2005 wurden unter der Wertschriftenkategorie *Anlagefondszertifikate* teilweise auch *Anteile an übrigen kollektiven Kapitalanlagen* mit Open-End-Struktur gemeldet. Von März 2005 bis November 2007 wurden unter der Wertschriftenkategorie *Anteile an schweizerischen Anlagefonds* ausschliesslich Anteile an Anlagefonds gemäss schweizerischen Anlagefondsgesetz (AFG) ausgewiesen. Ab Dezember 2007 werden *Schweizerische Kollektivanlagen gemäss KAG* (Kollektivanlagengesetz) erfasst. Diese umfassen neben den vertraglichen Anlagefonds auch Investmentgesellschaften mit variablem Kapital (SICAV) (open-end), geschlossene kollektive Kapitalanlagen (closed-end) in der Form von Kommanditgesellschaften für kollektive Kapitalanlagen (KGK) und nicht kotierte Investmentgesellschaften mit festem Kapital (SICAF).

Until February 2005, the *investment fund certificates* securities category also included some data on *units in other collective investment schemes* with an open-end structure. From March 2005 to November 2007, the *units in Swiss investment funds* securities category contained exclusively investment fund units as specified in the Swiss Investment Fund Act. As of December 2007, *Swiss collective investment schemes pursuant to CISA* (Collective Investment Schemes Act) are recorded. They contain contractual investment funds, investment companies with variable capital (SICAV) (open-end), closed collective capital investments (closed-end) in the form of limited partnerships for collective capital investments and non-listed investment companies with fixed capital (SICAF).

⁹ Ab Dezember 2008 beinhalten die strukturierten Produkte auch Hebel-Produkte.
As of December 2008, structured products include leveraged products.

¹⁰ Die Gliederung der strukturierten Produkte erfolgt anhand der Swiss Derivative Map des Schweizerischen Verbandes für Strukturierte Produkte (SVSP). Breakdown of the *structured products* category according to the *Swiss Derivative Map* published by the Swiss Structured Products Association (SVSP).

¹¹ Ohne Derivate.
Excluding derivatives.

¹² Unter den übrigen Wertschriften wurden bis Februar 2005 auch strukturierte Produkte gemeldet.
Until February 2005, structured products were recorded under the *other securities* category.

¹³ Ab März 2005 ohne Private Organisationen ohne Erwerbszweck.
As of March 2005, excluding non-profit institutions serving households.

¹⁴ Ab März 2005 inklusive Private Organisationen ohne Erwerbscharakter.
As of March 2005, including non-profit institutions serving households.

¹⁵ Bei inländischen Depotinhabern ohne Banken, bei ausländischen Depotinhabern mit Banken.
Without banks for resident custody account holders, with banks for non-resident custody account holders.

¹⁶ Ab März 2005 erfolgt die Zuteilung der treuhänderisch verwalteten Wertschriftenbestände zu den Depotinhaberkategorien gemäss dem Prinzip der wirtschaftlichen Berechtigung.

As of March 2005, the principle of beneficial ownership is applied when allocating securities managed by fiduciary agents to individual custody account holders categories.

¹⁷ Von März 2005 bis November 2007 wurden in dieser Position nur *Anlagefonds* gemäss Schweizerischem Anlagefondsgesetz (AFG) ausgewiesen. Ab Dezember 2007 werden ausschliesslich die Bestände von *Kollektivanlageinstitutionen* erhoben, die dem Kollektivanlagengesetz (KAG) unterstellt sind.

From March 2005 to November 2007, this item contained exclusively *investment funds* as specified in the Swiss Investment Fund Act. As of December 2007, the item contains exclusively the assets of *collective investment institutions* subject to the Collective Investment Schemes Act (CISA).

D52a Wertschriftenbestände in Kundendepots der Banken^{1,2} Holdings of securities in bank custody accounts^{1,2}

77 Banken, Erhebungsstufe: Bankstelle / 77 banks, reporting entity: bank office

Nach Domizil des Depotinhabers, Wirtschaftssektor, Anlagewährung und Domizil des Emittenten³ / By domicile of custody account holder, business sector, investment currency and domicile of the issuer³

In Milliarden Franken / In CHF billions

Bestände Ende März 2010
Level at end of March 2010

		Total	Privat- kunden ⁴	Kommerzielle Kunden ⁵	Institutionelle Anleger ^{6,7} Institutional investors ^{6,7}							
			Private cus- tomers ⁴	davon / of which Öffent- liche Hand Public sector		Finanzierungs- und Vermögensverwal- tungsinstitutionen ⁷ Financial and asset management institutions ⁷	Versicherungen und Pensions- kassen ⁷ Insurance companies and pension funds ⁷	Kredit- und Ver- siche- rungs- hilfstätig- keiten	Sozial- versi- cherun- gen			
		1	2	3	4	5	6	7	8	9	10	11
						davon / of which Kollektiv- anlage- institu- tionen ⁸ Collective investm. institu- tions ⁸		davon / of which Pen- sions- kassen ⁷ Pension funds ⁷		Financial auxilia- ries	Social security institu- tions	
Inländische Depotinhaber / Resident custody account holders												
Alle Währungen	All currencies	2 020	492	217	29	1 312	590	435	670	427	19	33
Alle Emittenten	All issuers	1 051	247	132	24	671	244	169	412	282	5	10
Emittenten Inland	Domestic issuers	969	244	84	5	641	346	266	258	145	14	23
Emittenten Ausland	Foreign issuers											
CHF	CHF	1 294	324	155	25	815	296	210	499	320	6	15
Alle Emittenten	All issuers	1 000	238	126	23	636	227	155	394	266	5	10
Emittenten Inland	Domestic issuers	294	86	29	2	179	68	55	104	54	1	5
Emittenten Ausland	Foreign issuers											
EUR	EUR	354	93	34	2	226	131	95	83	44	4	8
Alle Emittenten	All issuers	18	4	2	1	12	6	4	6	5	0	0
Emittenten Inland	Domestic issuers	336	89	32	1	214	125	91	77	38	4	8
Emittenten Ausland	Foreign issuers											
USD	USD	263	50	21	1	192	110	84	66	47	8	7
Alle Emittenten	All issuers	27	4	4	0	19	9	7	9	8	0	1
Emittenten Inland	Domestic issuers	236	46	17	1	173	102	77	57	39	8	6
Emittenten Ausland	Foreign issuers											
Übrige Währungen	Other currencies	110	24	6	0	79	53	46	21	16	1	4
Alle Emittenten	All issuers	5	1	0	0	4	2	2	2	2	0	0
Emittenten Inland	Domestic issuers	104	24	6	0	75	51	44	19	15	1	4
Emittenten Ausland	Foreign issuers											

Ausländische Depotinhaber / Non-resident custody account holders

Alle Währungen	All currencies	2 465	688	142	.	1 634
Alle Emittenten	All issuers	714	80	15	.	620
Emittenten Inland	Domestic issuers	1 751	608	128	.	1 015
Emittenten Ausland	Foreign issuers											
CHF	CHF	788	81	14	.	692
Alle Emittenten	All issuers	637	50	11	.	576
Emittenten Inland	Domestic issuers	151	31	3	.	116
Emittenten Ausland	Foreign issuers											
EUR	EUR	713	276	54	.	382
Alle Emittenten	All issuers	37	18	1	.	18
Emittenten Inland	Domestic issuers	675	259	53	.	364
Emittenten Ausland	Foreign issuers											
USD	USD	740	265	58	.	417
Alle Emittenten	All issuers	36	11	2	.	23
Emittenten Inland	Domestic issuers	704	254	56	.	394
Emittenten Ausland	Foreign issuers											
Übrige Währungen	Other currencies	224	65	16	.	143
Alle Emittenten	All issuers	4	2	0	.	2
Emittenten Inland	Domestic issuers	220	64	16	.	141
Emittenten Ausland	Foreign issuers											

Bestände Ende März 2010
Level at end of March 2010

	Total	Privat- kunden ⁴	Kommerzielle Kunden ⁵		Institutionelle Anleger ^{6,7} Institutional investors ^{6,7}						
			Private cus- tomers ⁴	davon / of which Öffent- liche Hand Public sector	Finanzierungs- und Vermögensverwal- tungsinstitutionen ⁷ Financial and asset management institutions ⁷	Versicherungen und Pensions- kassen ⁷ Insurance companies and pension funds ⁷	Kredit- und Ver- siche- rungs- hilfstätig- keiten Financial auxilia- ries	Sozial- versi- cherun- gen Social security institu- tions	davon / of which Kollektiv- anlage- institu- tionen ⁸ Collective investm. institu- tions ⁸	davon / of which Pen- sions- kassen ⁷ Pension funds ⁷	
	1	2	3	4	5	6	7	8	9	10	11

In- und ausländische Depotinhaber / Resident and non-resident custody account holders

Alle Währungen	All currencies										
Alle Emittenten	All issuers	4 485	1 180	359	.	2 946
Emittenten Inland	Domestic issuers	1 765	327	147	.	1 291
Emittenten Ausland	Foreign issuers	2 720	852	212	.	1 656
CHF	CHF										
Alle Emittenten	All issuers	2 082	405	169	.	1 507
Emittenten Inland	Domestic issuers	1 637	288	137	.	1 213
Emittenten Ausland	Foreign issuers	445	118	32	.	295
EUR	EUR										
Alle Emittenten	All issuers	1 067	370	88	.	609
Emittenten Inland	Domestic issuers	56	22	3	.	31
Emittenten Ausland	Foreign issuers	1 011	347	85	.	578
USD	USD										
Alle Emittenten	All issuers	1 003	315	79	.	608
Emittenten Inland	Domestic issuers	63	15	6	.	41
Emittenten Ausland	Foreign issuers	940	300	73	.	567
Übrige Währungen	Other currencies										
Alle Emittenten	All issuers	334	89	22	.	222
Emittenten Inland	Domestic issuers	9	2	1	.	6
Emittenten Ausland	Foreign issuers	325	87	22	.	215

¹ Die Zahlen basieren auf der Monatserhebung. Diese deckt rund 95% des Depotwertes der jährlichen Vollerhebung ab. Per Ende Dezember 2009 wurde der Kreis der meldepflichtigen Institute angepasst. Aus diesem Grund ist ein zeitlicher Vergleich der Daten zum Teil schwierig. Für Details vgl. *Statistisches Monatsheft* vom Februar 2010 (Informationen zu SNB-Statistiken).

Data are based on monthly statistics, which cover approximately 95% of the custody account value established in the comprehensive annual statistics. The reporting population was adjusted with effect from the end of December 2009. Consequently, time series comparisons for some of the data are difficult. For more details, cf. February 2010 issue of the *Monthly Statistical Bulletin* (Information on SNB Statistics).

² Die Erhebung der Wertschriftenbestände wurde im März 2005 angepasst. Dabei aktualisierten einige Bankeninstitute die Kategorisierung der Sektoren und der Wertschriften. Aus diesem Grund ist ein zeitlicher Vergleich der Daten zum Teil schwierig. Adjustments were made to the reporting of holdings of securities in March 2005, when a number of banking institutions updated the breakdown of their sectoral and securities reporting. Consequently, time series comparisons for some of the data are difficult.

³ Es gelten die folgenden Zuweisungen zu den Wirtschaftssektoren gemäss NOGA Codes vom Jahr 2008: Privatkunden (kein NOGA Code, 97–98), Kommerzielle Kunden (01–63, 68–842, 85–96, 99), Öffentliche Hand (841–842; 85 öffentlich; 871, 879–88, 9101, 9499 öffentlich auf Bundes-, Kantons- und Gemeindeebene; ohne Rechtsformen Verein und Stiftung), Institutionelle Anleger (64–66, 843), Finanzierungs- und Vermögensverwaltungsinstitutionen (642–649, sowie Kollektivanlageinstitutionen (keine NOGA Codes)), Kollektivanlageinstitutionen gemäss KAG (kein NOGA Code), Versicherungen und Pensionskassen (65), Pensionskassen (653), Kredit- und Versicherungshilfstätigkeiten (66), Sozialversicherungen (843).

Allocation to the business sectors pursuant to the 2008 version of the Swiss business classification code, NOGA: private customers (no NOGA code, 97–98), commercial customers (01–63, 68–842, 85–96, 99), public sector (841–842; 85 public sector; 871, 879–88, 9101, 9499 public sector at federal, cantonal and municipal level; excluding institutions with the legal status of association or foundation), institutional investors (64–66, 843), financial and asset management institutions (642–649, and collective investment institutions (no NOGA codes)), collective investment institutions pursuant to CISA (no NOGA code), insurance companies and pension funds (65), pension funds (653), financial auxiliaries (66), social security institutions (843).

⁴ Ab März 2005 ohne Private Organisationen ohne Erwerbszweck.
As of March 2005, excluding non-profit-making private organisations.

⁵ Ab März 2005 inklusive Private Organisationen ohne Erwerbszweck.
As of March 2005, including non-profit-making private organisations.

⁶ Bei inländischen Depotinhabern ohne Banken, bei ausländischen Depotinhabern mit Banken.
Excluding banks for resident custody account holders, including banks for non-resident custody account holders.

⁷ Ab März 2005 erfolgt die Zuteilung der treuhänderisch verwalteten Wertschriftenbestände zu den Depotinhaberkategorien gemäss dem Prinzip der wirtschaftlichen Berechtigung.
As of March 2005, the principle of beneficial ownership is applied when allocating securities managed by fiduciary agents to individual custody account holders categories.

⁸ Kollektivanlageinstitutionen gemäss KAG. Von März 2005 bis November 2007 wurden in dieser Position nur *Anlagefonds* gemäss Schweizerischem Anlagefondsgesetz (AFG) ausgewiesen. Ab Dezember 2007 werden ausschliesslich die Bestände von *Kollektivanlageinstitutionen* erhoben, die dem Kollektivanlagengesetz (KAG) unterstellt sind.

Collective investment institutions pursuant to CISA. From March 2005 to November 2007, this item contained exclusively *investment funds* as specified in the Swiss Investment Fund Act. As of December 2007, the item contains exclusively the assets of *collective investment institutions* subject to the Collective Investment Schemes Act (CISA).

E2a Publierte Zinssätze für Neugeschäfte – alle Produkte¹ Published interest rates for new business, all products¹

In Prozent / In percent

Jahr Monatsende Year End of month	Hypotheken Mortgages										mit Bindung an den Libor-Zinssatz with Libor-linked rates				
	mit variabler Verzinsung with variable interest rates					mit fester Verzinsung with fixed interest rates					3		5		
	Laufzeit in Jahren Maturity, in years										Laufzeit in Jahren Maturity, in years		Laufzeit in Jahren Maturity, in years		
	1	2	3	4	5	6	7	8	9	10	3	6	3	6	
	1	2	3	4	5	6	7	8	9	10	11	12	13	14	15

Mittelwert² / Median value²

2000	4.32
2001	4.27
2002	3.89
2003	3.24
2004	3.20
2005	3.10
2006	3.03
2007	3.17
2008	3.34	3.68	3.56	3.66	3.75	3.84	3.95	4.03	4.12	4.19	4.25	3.60	3.74	3.54	3.71
2009	2.75	1.80	1.77	2.09	2.41	2.67	2.91	3.11	3.27	3.39	3.50	1.45	1.56	1.43	1.61
2009 03	2.76	1.84	1.76	2.09	2.39	2.68	2.92	3.11	3.27	3.39	3.49	1.51	1.62	1.50	1.68
2009 04	2.75	1.84	1.79	2.11	2.40	2.65	2.87	3.05	3.20	3.30	3.40	1.49	1.64	1.49	1.67
2009 05	2.75	1.82	1.75	2.10	2.46	2.78	3.06	3.28	3.46	3.60	3.71	1.46	1.63	1.44	1.67
2009 06	2.74	1.81	1.75	2.12	2.48	2.79	3.06	3.27	3.43	3.56	3.67	1.47	1.58	1.45	1.63
2009 07	2.74	1.79	1.73	2.07	2.40	2.67	2.93	3.12	3.30	3.42	3.53	1.44	1.52	1.42	1.58
2009 08	2.74	1.75	1.68	1.99	2.30	2.56	2.81	3.02	3.18	3.32	3.43	1.40	1.47	1.37	1.53
2009 09	2.74	1.74	1.70	2.02	2.34	2.59	2.84	3.05	3.21	3.35	3.47	1.37	1.45	1.35	1.48
2009 10	2.74	1.74	1.75	2.07	2.39	2.64	2.89	3.08	3.24	3.38	3.49	1.35	1.43	1.33	1.48
2009 11	2.74	1.71	1.73	2.05	2.36	2.60	2.84	3.02	3.17	3.30	3.41	1.33	1.40	1.31	1.45
2009 12	2.74	1.70	1.75	2.06	2.36	2.61	2.84	3.03	3.18	3.32	3.43	1.33	1.38	1.31	1.43
2010 01	2.74	1.73	1.72	2.04	2.34	2.58	2.81	3.00	3.15	3.28	3.38	1.29	1.37	1.30	1.39
2010 02	2.74	1.68	1.63	1.94	2.23	2.47	2.70	2.89	3.05	3.20	3.31	1.28	1.36	1.29	1.39
2010 03	2.74	1.71	1.73	2.03	2.30	2.51	2.72	2.90	3.06	3.19	3.30	1.28	1.37	1.25	1.39

0,25-Quantil / 0.25 quantile

2009 03	2.75	1.69	1.67	2.00	2.30	2.60	2.85	3.00	3.15	3.28	3.38	1.40	1.51	1.40	1.53
2009 04	2.75	1.73	1.70	2.05	2.30	2.60	2.80	3.00	3.10	3.20	3.30	1.31	1.50	1.31	1.54
2009 05	2.75	1.60	1.65	2.00	2.40	2.70	3.00	3.20	3.36	3.50	3.63	1.30	1.53	1.30	1.54
2009 06	2.63	1.60	1.65	2.05	2.40	2.70	3.00	3.17	3.35	3.45	3.56	1.30	1.51	1.30	1.51
2009 07	2.63	1.60	1.62	2.00	2.30	2.60	2.84	3.04	3.20	3.33	3.44	1.30	1.38	1.26	1.47
2009 08	2.63	1.60	1.60	1.90	2.23	2.50	2.75	2.95	3.10	3.25	3.35	1.30	1.33	1.22	1.38
2009 09	2.63	1.60	1.61	1.95	2.25	2.50	2.75	2.97	3.13	3.25	3.35	1.19	1.32	1.19	1.35
2009 10	2.63	1.60	1.65	2.00	2.30	2.55	2.84	3.01	3.17	3.30	3.40	1.19	1.33	1.17	1.38
2009 11	2.63	1.58	1.63	1.97	2.28	2.50	2.76	2.94	3.10	3.21	3.31	1.19	1.28	1.15	1.31
2009 12	2.63	1.58	1.68	2.00	2.30	2.55	2.76	2.99	3.10	3.25	3.35	1.16	1.27	1.16	1.28
2010 01	2.63	1.62	1.65	1.99	2.26	2.50	2.75	2.90	3.05	3.20	3.30	1.15	1.27	1.15	1.30
2010 02	2.63	1.53	1.55	1.85	2.15	2.40	2.65	2.80	2.95	3.10	3.20	1.15	1.27	1.15	1.32
2010 03	2.63	1.59	1.65	1.95	2.22	2.43	2.65	2.80	2.95	3.10	3.20	1.15	1.29	1.15	1.25

Jahr Monatsende Year End of month	Sicht- einlagen Sight deposits	Spar- einlagen Savings deposits	Termingeldanlagen (Mindestbetrag 100 000 Schweizer Franken) Time deposits (at least CHF 100,000)				Kassenobligationen Medium-term bank-issued notes								Kantonal- banken Cantonal banks
			Laufzeit in Monaten Maturity, in months				Laufzeit in Jahren Maturity, in years								
			1	3	6	12	2	3	4	5	6	7	8		
	16	17	18	19	20	21	22	23	24	25	26	27	28	29	

2000	.	1.45	.	2.66	3.84
2001	.	1.47	.	2.41	3.16
2002	.	1.15	.	0.81	2.72
2003	.	0.60	.	0.19	1.83
2004	.	0.51	.	0.14	2.05
2005	.	0.48	.	0.31	1.81
2006	.	0.49	.	1.05	2.35
2007	.	0.65	.	1.99	2.79
2008	0.24	0.90	1.52	1.81	1.92	2.10	2.47	2.56	2.65	2.74	2.82	2.90	2.99	.	
2009	0.14	0.46	0.06	0.09	0.14	0.30	0.82	1.12	1.41	1.69	1.90	2.07	2.21	.	
2009 03	0.14	0.51	0.07	0.10	0.16	0.32	0.82	1.11	1.38	1.64	1.82	1.98	2.12	.	
2009 04	0.14	0.47	0.06	0.09	0.16	0.32	0.81	1.11	1.38	1.64	1.83	1.98	2.12	.	
2009 05	0.13	0.44	0.06	0.09	0.15	0.32	0.80	1.10	1.39	1.66	1.87	2.03	2.17	.	
2009 06	0.13	0.43	0.06	0.09	0.14	0.30	0.80	1.11	1.43	1.75	1.97	2.15	2.29	.	
2009 07	0.13	0.43	0.06	0.08	0.13	0.29	0.79	1.10	1.42	1.75	1.97	2.16	2.30	.	
2009 08	0.13	0.42	0.06	0.08	0.12	0.28	0.77	1.08	1.38	1.68	1.90	2.10	2.23	.	
2009 09	0.13	0.41	0.06	0.08	0.12	0.28	0.78	1.09	1.38	1.69	1.91	2.10	2.24	.	
2009 10	0.13	0.41	0.06	0.08	0.12	0.28	0.80	1.11	1.39	1.70	1.92	2.11	2.25	.	
2009 11	0.13	0.41	0.06	0.08	0.12	0.27	0.81	1.11	1.41	1.71	1.93	2.11	2.25	.	
2009 12	0.13	0.41	0.06	0.08	0.12	0.27	0.80	1.10	1.39	1.69	1.91	2.08	2.23	.	
2010 01	0.13	0.40	0.06	0.07	0.11	0.27	0.80	1.10	1.40	1.69	1.90	2.08	2.23	.	
2010 02	0.12	0.40	0.06	0.07	0.11	0.27	0.79	1.07	1.37	1.67	1.87	2.05	2.20	.	
2010 03	0.12	0.39	0.06	0.07	0.12	0.28	0.80	1.10	1.37	1.66	1.88	2.05	2.20	.	

2009 03	0.13	0.38	0.00	0.00	0.05	0.13	0.63	1.00	1.25	1.50	1.75	1.88	2.00	.
2009 04	0.13	0.38	0.00	0.00	0.06	0.13	0.63	1.00	1.25	1.50	1.75	1.88	2.00	.
2009 05	0.13	0.35	0.00	0.00	0.06	0.20	0.63	1.00	1.25	1.50	1.75	1.88	2.00	.
2009 06	0.13	0.35	0.00	0.00	0.05	0.13	0.69	1.00	1.38	1.63	1.88	2.00	2.13	.
2009 07	0.13	0.25	0.00	0.00	0.05	0.15	0.63	1.00	1.25	1.63	1.88	2.00	2.25	.
2009 08	0.13	0.25	0.00	0.00	0.05	0.20	0.63	1.00	1.25	1.50	1.75	2.00	2.13	.
2009 09	0.13	0.25	0.00	0.00	0.04	0.18	0.63	1.00	1.25	1.50	1.75	2.00	2.13	.
2009 10	0.13	0.35	0.00	0.00	0.03	0.17	0.63	1.00	1.25	1.60	1.75	2.00	2.13	.
2009 11	0.13	0.25	0.00	0.00	0.05	0.18	0.75	1.00	1.25	1.63	1.75	2.00	2.13	.
2009 12	0.13	0.25	0.00	0.00	0.05	0.18	0.63	1.00	1.25	1.50	1.75	2.00	2.13	.
2010 01	0.13	0.25	0.00	0.00	0.05	0.16	0.75	1.00	1.25	1.60	1.75	2.00	2.13	.
2010 02	0.13	0.25	0.00	0.00	0.06	0.15	0.75	1.00	1.25	1.50	1.75	1.88	2.00	.
2010 03	0.13	0.25	0.00	0.00	0.05	0.14	0.75	1.00	1.25	1.50	1.75	1.88	2.13	.

¹ Die den Daten zu Grunde liegende Erhebung wurde im Januar 2008 erweitert und führte zu einem Reihenbruch (siehe Textteil des *Statistischen Monatshefts* vom April 2008).

The survey on which the data are based was expanded in January 2008, resulting in a break in the series (cf. text section, *Monthly Statistical Bulletin*, April 2008).

² Ungewichteter Durchschnitt.

Unweighted average.

E2a Publierte Zinssätze für Neugeschäfte – alle Produkte¹ Published interest rates for new business, all products¹

In Prozent / In percent

Jahr Monatsende Year End of month	Hypotheken Mortgages										mit Bindung an den Libor-Zinssatz with Libor-linked rates				
	mit variabler Verzinsung with variable interest rates					mit fester Verzinsung with fixed interest rates					Laufzeit in Jahren Maturity, in years		Laufzeit in Jahren Maturity, in years		
	1	2	3	4	5	6	7	8	9	10	3	6	3	6	
	1	2	3	4	5	6	7	8	9	10	11	12	13	14	15

0,5-Quantil / 0.5 quantile

2009 03	2.75	1.80	1.75	2.10	2.40	2.70	2.95	3.10	3.25	3.40	3.50	1.45	1.54	1.40	1.54
2009 04	2.75	1.80	1.80	2.10	2.40	2.65	2.90	3.05	3.20	3.33	3.40	1.40	1.54	1.40	1.58
2009 05	2.75	1.80	1.75	2.10	2.45	2.75	3.10	3.29	3.45	3.60	3.73	1.40	1.54	1.40	1.54
2009 06	2.75	1.80	1.75	2.10	2.50	2.80	3.08	3.26	3.45	3.56	3.67	1.40	1.51	1.40	1.51
2009 07	2.75	1.72	1.70	2.05	2.40	2.66	2.91	3.10	3.28	3.40	3.50	1.36	1.47	1.36	1.47
2009 08	2.75	1.75	1.69	2.00	2.30	2.55	2.80	3.00	3.15	3.30	3.40	1.32	1.43	1.32	1.43
2009 09	2.75	1.75	1.70	2.03	2.35	2.60	2.85	3.05	3.20	3.35	3.45	1.29	1.40	1.29	1.40
2009 10	2.75	1.75	1.75	2.10	2.40	2.65	2.90	3.10	3.25	3.40	3.50	1.27	1.38	1.26	1.38
2009 11	2.75	1.70	1.75	2.09	2.38	2.60	2.85	3.01	3.16	3.30	3.40	1.25	1.35	1.25	1.35
2009 12	2.75	1.70	1.80	2.05	2.40	2.60	2.85	3.05	3.20	3.33	3.45	1.26	1.34	1.25	1.34
2010 01	2.75	1.75	1.75	2.05	2.35	2.60	2.80	3.00	3.15	3.30	3.40	1.25	1.33	1.25	1.33
2010 02	2.75	1.70	1.64	1.95	2.25	2.50	2.70	2.90	3.05	3.20	3.30	1.25	1.32	1.25	1.32
2010 03	2.75	1.70	1.75	2.00	2.30	2.50	2.73	2.90	3.05	3.20	3.30	1.25	1.34	1.25	1.34

0,75-Quantil / 0.75 quantile

2009 03	2.88	1.95	1.83	2.15	2.45	2.75	3.00	3.20	3.35	3.50	3.60	1.65	1.69	1.65	1.74
2009 04	2.88	1.95	1.87	2.15	2.45	2.70	2.95	3.10	3.25	3.35	3.45	1.60	1.74	1.65	1.79
2009 05	2.88	1.95	1.80	2.15	2.50	2.85	3.15	3.35	3.55	3.70	3.80	1.60	1.59	1.40	1.80
2009 06	2.88	2.00	1.80	2.20	2.55	2.85	3.15	3.31	3.50	3.65	3.75	1.60	1.60	1.40	1.75
2009 07	2.88	2.00	1.80	2.13	2.45	2.75	3.00	3.20	3.38	3.50	3.60	1.56	1.56	1.46	1.70
2009 08	2.88	1.93	1.75	2.05	2.35	2.60	2.85	3.05	3.25	3.40	3.50	1.52	1.50	1.36	1.63
2009 09	2.88	1.90	1.75	2.10	2.40	2.65	2.90	3.15	3.30	3.45	3.58	1.49	1.50	1.39	1.63
2009 10	2.88	1.90	1.83	2.15	2.45	2.71	2.95	3.15	3.30	3.45	3.55	1.46	1.48	1.36	1.57
2009 11	2.88	1.87	1.80	2.13	2.43	2.66	2.90	3.10	3.25	3.37	3.49	1.45	1.44	1.31	1.61
2009 12	2.88	1.85	1.83	2.15	2.43	2.67	2.90	3.10	3.25	3.40	3.50	1.41	1.38	1.35	1.60
2010 01	2.88	1.85	1.80	2.10	2.40	2.65	2.90	3.10	3.25	3.38	3.48	1.35	1.40	1.35	1.50
2010 02	2.88	1.84	1.70	2.00	2.30	2.55	2.75	2.95	3.15	3.29	3.40	1.35	1.39	1.35	1.50
2010 03	2.88	1.85	1.80	2.10	2.35	2.57	2.80	2.95	3.15	3.26	3.39	1.25	1.37	1.25	1.50

Jahr Monatsende Year End of month	Sicht- einlagen Sight deposits	Spar- einlagen Savings deposits	Termingeldanlagen (Mindestbetrag 100 000 Schweizer Franken) Time deposits (at least CHF 100,000)				Kassenobligationen Medium-term bank-issued notes								Kantonal- banken Cantonal banks												
	16	17	1		3		6		12		2		3			4		5		6		7		8		28	29
			18	19	20	21	22	23	24	25	26	27															
2009 03	0.13	0.50	0.06	0.08	0.13	0.35	0.84	1.13	1.38	1.63	1.75	2.00	2.13	.													
2009 04	0.13	0.50	0.04	0.06	0.13	0.35	0.84	1.13	1.38	1.63	1.75	2.00	2.13	.													
2009 05	0.13	0.50	0.03	0.06	0.13	0.35	0.75	1.13	1.38	1.63	1.88	2.00	2.13	.													
2009 06	0.13	0.50	0.02	0.05	0.13	0.35	0.75	1.13	1.38	1.75	2.00	2.13	2.25	.													
2009 07	0.13	0.50	0.02	0.05	0.11	0.33	0.75	1.13	1.38	1.75	2.00	2.13	2.25	.													
2009 08	0.13	0.40	0.03	0.05	0.11	0.30	0.75	1.00	1.38	1.63	1.88	2.06	2.23	.													
2009 09	0.13	0.38	0.03	0.05	0.11	0.30	0.75	1.05	1.38	1.63	1.88	2.00	2.23	.													
2009 10	0.13	0.38	0.03	0.09	0.11	0.30	0.75	1.13	1.38	1.63	1.88	2.13	2.25	.													
2009 11	0.13	0.38	0.04	0.08	0.13	0.30	0.75	1.13	1.38	1.63	1.88	2.13	2.25	.													
2009 12	0.13	0.38	0.05	0.10	0.10	0.30	0.75	1.13	1.38	1.63	1.88	2.00	2.23	.													
2010 01	0.13	0.38	0.04	0.07	0.10	0.29	0.75	1.13	1.38	1.63	1.88	2.00	2.23	.													
2010 02	0.13	0.38	0.03	0.08	0.10	0.27	0.75	1.13	1.38	1.63	1.88	2.00	2.13	.													
2010 03	0.13	0.38	0.04	0.08	0.11	0.30	0.75	1.13	1.38	1.63	1.88	2.00	2.13	.													
2009 03	0.13	0.50	0.12	0.13	0.25	0.50	1.00	1.13	1.50	1.63	1.88	2.00	2.13	.													
2009 04	0.13	0.50	0.12	0.13	0.23	0.49	1.00	1.13	1.50	1.75	1.88	2.00	2.13	.													
2009 05	0.13	0.50	0.10	0.13	0.20	0.45	0.88	1.13	1.50	1.75	1.88	2.13	2.25	.													
2009 06	0.13	0.50	0.10	0.13	0.20	0.42	0.88	1.20	1.50	1.80	2.00	2.25	2.38	.													
2009 07	0.13	0.50	0.10	0.13	0.20	0.40	0.88	1.20	1.50	1.85	2.05	2.25	2.38	.													
2009 08	0.13	0.50	0.10	0.13	0.15	0.40	0.88	1.13	1.50	1.75	2.00	2.25	2.38	.													
2009 09	0.13	0.50	0.10	0.13	0.20	0.40	0.88	1.13	1.50	1.75	2.00	2.25	2.38	.													
2009 10	0.13	0.50	0.10	0.13	0.20	0.40	0.88	1.13	1.50	1.75	2.00	2.25	2.38	.													
2009 11	0.13	0.50	0.10	0.13	0.20	0.40	0.88	1.13	1.50	1.75	2.00	2.25	2.38	.													
2009 12	0.13	0.50	0.10	0.13	0.20	0.40	0.88	1.13	1.50	1.75	2.00	2.25	2.38	.													
2010 01	0.13	0.50	0.10	0.13	0.15	0.38	0.88	1.13	1.50	1.75	2.00	2.25	2.38	.													
2010 02	0.13	0.50	0.10	0.13	0.15	0.40	0.88	1.13	1.50	1.80	2.00	2.17	2.38	.													
2010 03	0.13	0.50	0.10	0.13	0.17	0.39	0.88	1.13	1.50	1.75	2.00	2.25	2.38	.													

¹ Die den Daten zu Grunde liegende Erhebung wurde im Januar 2008 erweitert und führte zu einem Reihenbruch (siehe Textteil des *Statistischen Monatshefts* vom April 2008).
The survey on which the data are based was expanded in January 2008, resulting in a break in the series (cf. text section, *Monthly Statistical Bulletin*, April 2008).

E3a Zinssätze von neuen Kreditabschlüssen – nach Produkten und Kreditrisikoklassen^{1,2} Interest rates on new loan agreements, by product and credit risk category^{1,2}

Jahr (Mittel aus Monatswerten) Monat	Mittelwert in %	25%-Quantil in %	Median in %	75%-Quantil in %	Anzahl der Kreditabschlüsse
Year (mean value of monthly figures) Month	Mean value in %	25% quantile in %	Median in %	75% quantile in %	Number of loan agreements
	1	2	3	4	5

Jahr (Mittel aus Monatswerten) Monat	Mittelwert in %	25%-Quantil in %	Median in %	75%-Quantil in %	Anzahl der Kreditabschlüsse
Year (mean value of monthly figures) Month	Mean value in %	25% quantile in %	Median in %	75% quantile in %	Number of loan agreements
	1	2	3	4	5

Kontokorrentkredite / Current account advance facilities Kreditrisikoklasse 1 / Credit risk category 1

2009 02
2009 03
2009 04
2009 05	5.02	4.50	5.00	5.75	145
2009 06	5.01	4.25	5.00	5.75	359
2009 07	4.86	4.00	4.75	5.75	360
2009 08	5.17	4.48	5.50	5.75	184
2009 09	4.59	4.00	4.25	5.25	342
2009 10	4.79	4.00	4.65	5.55	210
2009 11	4.88	4.25	4.75	5.60	194
2009 12	4.72	4.00	4.50	5.50	238
2010 01	4.82	4.00	4.75	5.55	172
2010 02	4.93	4.00	4.75	5.61	115

Variabelverzinsliche Hypotheken / Mortgages with variable interest rates Kreditrisikoklasse 1 / Credit risk category 1

2009 02
2009 03
2009 04
2009 05	2.77	2.63	2.75	2.88	107
2009 06	2.87	2.75	2.85	2.88	446
2009 07	2.92	2.75	2.88	2.88	498
2009 08	2.85	2.75	2.88	2.88	152
2009 09	2.91	2.75	2.88	2.88	303
2009 10	2.87	2.75	2.85	2.88	187
2009 11	2.87	2.75	2.88	2.88	216
2009 12	2.92	2.75	2.88	2.88	157
2010 01	2.86	2.75	2.85	2.88	101
2010 02	2.95	2.75	2.88	3.00	65

Kreditrisikoklasse 2 / Credit risk category 2

2009 02
2009 03
2009 04
2009 05	5.35	4.50	5.55	6.00	169
2009 06	5.00	4.00	5.00	5.75	313
2009 07	5.01	4.25	5.00	5.75	299
2009 08	5.24	4.35	5.31	5.75	186
2009 09	4.86	4.25	4.75	5.59	307
2009 10	5.41	4.25	5.50	6.25	243
2009 11	4.98	4.25	5.00	5.75	198
2009 12	4.79	4.00	4.50	5.55	196
2010 01	4.90	4.00	4.75	5.75	143
2010 02	4.63	4.00	4.50	5.38	98

Kreditrisikoklasse 2 / Credit risk category 2

2009 02
2009 03
2009 04
2009 05	2.85	2.75	2.85	2.88	163
2009 06	2.92	2.75	2.88	2.88	400
2009 07	2.95	2.75	2.88	2.88	406
2009 08	2.89	2.75	2.85	2.88	245
2009 09	2.89	2.75	2.88	2.88	563
2009 10	2.89	2.75	2.88	2.88	404
2009 11	2.92	2.75	2.88	2.88	220
2009 12	2.90	2.75	2.88	2.88	228
2010 01	2.89	2.75	2.85	2.88	147
2010 02	2.89	2.75	2.88	2.88	93

Kreditrisikoklasse 3 / Credit risk category 3

2009 02
2009 03
2009 04
2009 05	5.13	4.50	5.12	5.75	378
2009 06	4.94	4.25	4.75	5.75	920
2009 07	4.89	4.00	4.75	5.60	1 016
2009 08	5.14	4.50	5.38	5.75	487
2009 09	4.95	4.25	4.75	5.75	831
2009 10	4.98	4.25	5.00	5.75	556
2009 11	4.90	4.25	4.75	5.62	563
2009 12	4.83	4.00	4.75	5.55	514
2010 01	4.85	4.00	4.75	5.56	369
2010 02	4.97	4.00	5.00	5.75	312

Kreditrisikoklasse 3 / Credit risk category 3

2009 02
2009 03
2009 04
2009 05	3.00	2.75	2.88	3.13	417
2009 06	3.00	2.75	2.88	3.13	1 020
2009 07	3.03	2.75	2.88	3.25	997
2009 08	3.00	2.75	2.88	3.13	346
2009 09	3.05	2.75	2.88	3.25	682
2009 10	2.99	2.75	2.88	3.00	502
2009 11	2.99	2.75	2.88	3.03	745
2009 12	2.96	2.75	2.88	3.00	801
2010 01	2.94	2.75	2.88	2.88	541
2010 02	2.93	2.75	2.88	2.88	442

Kreditrisikoklasse 4 / Credit risk category 4

2009 02
2009 03
2009 04
2009 05	5.14	4.30	5.25	5.75	360
2009 06	4.83	4.00	4.75	5.50	818
2009 07	4.93	4.25	4.75	5.50	888
2009 08	5.28	4.50	5.28	5.85	410
2009 09	4.91	4.25	4.75	5.70	742
2009 10	5.05	4.25	5.00	5.75	455
2009 11	4.97	4.25	5.00	5.75	487
2009 12	4.87	4.25	4.75	5.73	527
2010 01	4.73	4.00	4.75	5.50	295
2010 02	4.75	4.00	4.50	5.50	262

Kreditrisikoklasse 4 / Credit risk category 4

2009 02
2009 03
2009 04
2009 05	3.15	2.75	3.00	3.50	278
2009 06	3.18	2.75	3.00	3.50	794
2009 07	3.12	2.75	2.88	3.38	704
2009 08	3.21	2.75	3.00	3.50	243
2009 09	3.16	2.75	2.88	3.50	636
2009 10	3.12	2.75	2.88	3.45	402
2009 11	3.06	2.75	2.88	3.25	450
2009 12	3.14	2.85	2.88	3.38	473
2010 01	3.15	2.75	2.88	3.44	292
2010 02	3.18	2.85	2.88	3.50	272

Jahr (Mittel aus Monatswerten) Monat	Mittelwert in %	25%-Quantil in %	Median in %	75%-Quantil in %	Anzahl der Kreditabschlüsse
Year (mean value of monthly figures) Month	Mean value in %	25% quantile in %	Median in %	75% quantile in %	Number of loan agreements
	1	2	3	4	5

Jahr (Mittel aus Monatswerten) Monat	Mittelwert in %	25%-Quantil in %	Median in %	75%-Quantil in %	Anzahl der Kreditabschlüsse
Year (mean value of monthly figures) Month	Mean value in %	25% quantile in %	Median in %	75% quantile in %	Number of loan agreements
	1	2	3	4	5

Kontokorrentkredite / Current account advance facilities
Kreditrisikoklasse 5 / Credit risk category 5

2009 02
2009 03
2009 04
2009 05	5.53	4.75	5.50	6.18	84
2009 06	4.84	4.00	4.75	5.50	325
2009 07	4.98	4.25	5.00	5.75	356
2009 08	5.34	4.50	5.48	6.00	146
2009 09	5.01	4.25	5.00	5.55	247
2009 10	5.09	4.25	5.00	5.85	182
2009 11	5.03	4.25	4.75	5.75	191
2009 12	4.76	4.00	4.75	5.50	166
2010 01	4.86	4.06	4.75	5.53	104
2010 02	5.06	4.25	5.00	5.75	128

Variabelverzinsliche Hypotheken / Mortgages with variable interest rates
Kreditrisikoklasse 5 / Credit risk category 5

2009 02
2009 03
2009 04
2009 05	3.30	2.88	3.13	3.50	38
2009 06	3.30	2.88	3.25	3.63	276
2009 07	3.33	2.88	3.25	3.63	278
2009 08	3.32	2.75	3.13	3.74	71
2009 09	3.29	2.88	3.13	3.61	221
2009 10	3.31	2.88	3.25	3.63	138
2009 11	3.31	2.88	3.25	3.63	116
2009 12	3.32	2.88	3.25	3.63	146
2010 01	3.37	2.88	3.25	3.63	71
2010 02	3.32	2.88	3.25	3.61	75

Kreditrisikoklasse 6 / Credit risk category 6

2009 02
2009 03
2009 04
2009 05	5.35	4.50	5.00	6.00	237
2009 06	5.06	4.25	5.00	5.75	673
2009 07	5.12	4.50	5.00	5.75	751
2009 08	5.47	4.50	5.50	6.25	315
2009 09	5.09	4.25	5.00	5.75	680
2009 10	5.10	4.25	5.00	6.00	425
2009 11	5.31	4.50	5.12	6.00	375
2009 12	5.10	4.25	4.94	5.75	370
2010 01	5.19	4.25	5.00	5.75	265
2010 02	5.19	4.25	5.00	6.00	213

Kreditrisikoklasse 6 / Credit risk category 6

2009 02
2009 03
2009 04
2009 05	3.20	2.86	3.25	3.38	37
2009 06	3.47	2.88	3.38	3.88	278
2009 07	3.39	2.88	3.25	3.75	294
2009 08	3.35	2.88	3.13	3.63	75
2009 09	3.43	2.88	3.38	3.75	240
2009 10	3.43	2.88	3.44	3.75	156
2009 11	3.34	2.88	3.25	3.63	137
2009 12	3.46	3.00	3.38	3.75	136
2010 01	3.27	2.88	3.25	3.50	85
2010 02	3.35	2.88	3.25	3.63	70

¹ Eine ausführliche Beschreibung der Datengrundlage der Kreditzinssätze und wichtige Informationen über die Berechnung der publizierten Zahlen sind im Textteil des *Statistischen Monatshefts* vom Januar 2010 zu finden.

A comprehensive description of the data source for the interest rates on loans as well as key information on how the published figures are calculated may be found in the commentary section of the January 2010 issue of the *Monthly Statistical Bulletin*.

² Die Kreditrisikoklassen sind wie folgt definiert: Kreditrisikoklasse 1 umfasst alle Kredite mit einem erwarteten Verlust bis und mit 0,05%; Kreditrisikoklasse 2 umfasst alle Kredite mit einem erwarteten Verlust über 0,05% bis und mit 0,1%; Kreditrisikoklasse 3 umfasst alle Kredite mit einem erwarteten Verlust über 0,1% bis und mit 0,3%; Kreditrisikoklasse 4 umfasst alle Kredite mit einem erwarteten Verlust über 0,3% bis und mit 0,7%; Kreditrisikoklasse 5 umfasst alle Kredite mit einem erwarteten Verlust über 0,7% bis und mit 1%; Kreditrisikoklasse 6 umfasst alle Kredite mit einem erwarteten Verlust über 1% bis und mit 8%.

The credit risk categories are defined as follows: Credit risk category 1 comprises all loans with an expected loss of up to and including 0.05%; credit risk category 2 comprises all loans with an expected loss of over 0.05% up to and including 0.1%; credit risk category 3 comprises all loans with an expected loss of over 0.1% up to and including 0.3%; credit risk category 4 comprises all loans with an expected loss of over 0.3% up to and including 0.7%; credit risk category 5 comprises all loans with an expected loss of over 0.7% up to and including 1%; credit risk category 6 comprises all loans with an expected loss of over 1% up to and including 8%.

E3a Zinssätze von neuen Kreditabschlüssen – nach Produkten und Kreditrisikoklassen^{1,2} Interest rates on new loan agreements, by product and credit risk category^{1,2}

Jahr (Mittel aus Monatswerten) Monat	Mittelwert in %	25%-Quantil in %	Median in %	75%-Quantil in %	Anzahl der Kreditabschlüsse
Year (mean value of monthly figures) Month	Mean value in %	25% quantile in %	Median in %	75% quantile in %	Number of loan agreements
	1	2	3	4	5

Jahr (Mittel aus Monatswerten) Monat	Mittelwert in %	25%-Quantil in %	Median in %	75%-Quantil in %	Anzahl der Kreditabschlüsse
Year (mean value of monthly figures) Month	Mean value in %	25% quantile in %	Median in %	75% quantile in %	Number of loan agreements
	1	2	3	4	5

Festverzinsliche Hypotheken / Mortgages with fixed interest rates

Kreditrisikoklasse 1 / Credit risk category 1

2009 02
2009 03
2009 04
2009 05	2.18	1.75	2.15	2.65	269
2009 06	2.30	1.80	2.30	2.75	324
2009 07	2.28	1.84	2.29	2.75	321
2009 08	2.22	1.80	2.25	2.64	237
2009 09	2.27	1.80	2.35	2.75	276
2009 10	2.25	1.85	2.30	2.62	292
2009 11	2.21	1.76	2.25	2.64	263
2009 12	2.21	1.75	2.30	2.60	316
2010 01	2.15	1.70	2.20	2.65	261
2010 02	2.17	1.85	2.25	2.55	222

Festverzinsliche Investitionskredite / Investment loans with fixed interest rates

Kreditrisikoklasse 1 / Credit risk category 1

2009 02
2009 03
2009 04
2009 05	1.16	0.71	1.03	1.30	324
2009 06	1.24	0.75	1.08	1.58	472
2009 07	1.20	0.72	1.01	1.50	374
2009 08	1.09	0.65	0.92	1.35	387
2009 09	1.18	0.70	1.00	1.50	386
2009 10	1.11	0.61	0.89	1.40	382
2009 11	1.05	0.60	0.85	1.30	357
2009 12	1.27	0.75	1.05	1.60	448
2010 01	1.19	0.64	0.95	1.60	339
2010 02	1.09	0.63	0.85	1.35	350

Kreditrisikoklasse 2 / Credit risk category 2

2009 02
2009 03
2009 04
2009 05	2.28	1.80	2.40	2.65	346
2009 06	2.29	1.85	2.35	2.69	337
2009 07	2.26	1.70	2.35	2.75	293
2009 08	2.30	1.84	2.40	2.71	197
2009 09	2.23	1.80	2.30	2.65	285
2009 10	2.27	1.77	2.34	2.65	272
2009 11	2.31	1.85	2.40	2.70	231
2009 12	2.22	1.75	2.27	2.65	318
2010 01	2.24	1.75	2.25	2.65	228
2010 02	2.16	1.70	2.20	2.60	199

Kreditrisikoklasse 2 / Credit risk category 2

2009 02
2009 03
2009 04
2009 05	1.24	0.81	1.10	1.36	257
2009 06	1.24	0.85	1.10	1.40	289
2009 07	1.23	0.85	1.10	1.48	284
2009 08	1.17	0.72	1.00	1.34	255
2009 09	1.18	0.75	0.99	1.40	272
2009 10	1.09	0.72	0.95	1.35	276
2009 11	1.07	0.70	0.95	1.20	254
2009 12	1.15	0.78	1.00	1.35	281
2010 01	1.09	0.71	0.93	1.22	252
2010 02	1.09	0.66	0.90	1.20	241

Kreditrisikoklasse 3 / Credit risk category 3

2009 02
2009 03
2009 04
2009 05	2.27	1.80	2.35	2.65	463
2009 06	2.35	1.85	2.40	2.75	559
2009 07	2.35	1.85	2.35	2.75	431
2009 08	2.34	1.85	2.30	2.75	330
2009 09	2.32	1.85	2.35	2.75	422
2009 10	2.29	1.70	2.33	2.75	362
2009 11	2.36	1.90	2.40	2.75	443
2009 12	2.32	1.90	2.35	2.65	695
2010 01	2.31	1.80	2.40	2.75	431
2010 02	2.27	1.80	2.30	2.65	392

Kreditrisikoklasse 3 / Credit risk category 3

2009 02
2009 03
2009 04
2009 05	1.44	0.93	1.20	1.70	472
2009 06	1.59	1.00	1.35	2.00	628
2009 07	1.49	0.92	1.25	1.95	547
2009 08	1.43	0.88	1.16	1.70	478
2009 09	1.47	0.90	1.23	1.90	548
2009 10	1.38	0.85	1.15	1.75	508
2009 11	1.33	0.80	1.10	1.61	475
2009 12	1.49	0.91	1.28	1.90	571
2010 01	1.49	0.90	1.25	1.92	524
2010 02	1.38	0.82	1.17	1.70	451

Kreditrisikoklasse 4 / Credit risk category 4

2009 02
2009 03
2009 04
2009 05	2.35	1.87	2.35	2.74	304
2009 06	2.47	2.00	2.50	2.85	353
2009 07	2.39	1.90	2.45	2.80	285
2009 08	2.48	2.00	2.50	2.90	197
2009 09	2.32	1.90	2.33	2.70	242
2009 10	2.43	1.93	2.50	2.81	216
2009 11	2.47	2.00	2.50	2.90	229
2009 12	2.53	2.00	2.50	3.00	326
2010 01	2.44	1.95	2.50	2.87	188
2010 02	2.41	1.95	2.40	2.80	166

Kreditrisikoklasse 4 / Credit risk category 4

2009 02
2009 03
2009 04
2009 05	2.18	1.48	2.00	2.70	337
2009 06	2.33	1.62	2.20	2.93	457
2009 07	2.22	1.52	2.00	2.80	396
2009 08	2.08	1.40	1.95	2.63	337
2009 09	2.14	1.50	2.00	2.66	400
2009 10	2.14	1.48	1.95	2.75	368
2009 11	2.06	1.42	1.91	2.60	303
2009 12	2.22	1.52	2.15	2.80	443
2010 01	2.04	1.35	1.90	2.60	359
2010 02	2.03	1.36	1.90	2.60	322

Jahr (Mittel aus Monatswerten) Monat	Mittelwert in %	25%-Quantil in %	Median in %	75%-Quantil in %	Anzahl der Kreditabschlüsse
Year (mean value of monthly figures) Month	Mean value in %	25% quantile in %	Median in %	75% quantile in %	Number of loan agreements
	1	2	3	4	5

Jahr (Mittel aus Monatswerten) Monat	Mittelwert in %	25%-Quantil in %	Median in %	75%-Quantil in %	Anzahl der Kreditabschlüsse
Year (mean value of monthly figures) Month	Mean value in %	25% quantile in %	Median in %	75% quantile in %	Number of loan agreements
	1	2	3	4	5

Festverzinsliche Hypotheken / Mortgages with fixed interest rates Kreditrisikoklasse 5 / Credit risk category 5

2009 02
2009 03
2009 04
2009 05	2.49	2.13	2.50	2.93	27
2009 06	2.53	2.00	2.55	3.00	66
2009 07	2.56	1.95	2.50	3.00	73
2009 08	2.64	2.24	2.75	2.96	49
2009 09	2.43	2.08	2.40	2.70	55
2009 10	2.63	1.80	2.75	3.05	37
2009 11	2.57	2.04	2.55	3.03	29
2009 12	2.52	2.20	2.60	2.83	69
2010 01	2.61	2.08	2.70	2.90	43
2010 02	2.55	2.05	2.45	2.96	39

Festverzinsliche Investitionskredite / Investment loans with fixed interest rates Kreditrisikoklasse 5 / Credit risk category 5

2009 02
2009 03
2009 04
2009 05	2.84	2.00	2.90	3.50	80
2009 06	2.72	2.07	2.79	3.30	170
2009 07	2.77	2.11	2.75	3.40	141
2009 08	2.74	1.95	2.63	3.50	110
2009 09	2.75	2.10	2.70	3.40	142
2009 10	2.73	2.00	2.68	3.35	118
2009 11	2.64	1.85	2.50	3.45	86
2009 12	2.94	2.15	2.80	3.75	182
2010 01	2.82	2.05	2.80	3.60	122
2010 02	2.84	2.11	2.70	3.30	94

Kreditrisikoklasse 6 / Credit risk category 6

2009 02
2009 03
2009 04
2009 05	2.63	2.28	2.75	3.00	23
2009 06	2.57	2.00	2.55	3.11	61
2009 07	2.64	2.13	2.63	3.18	36
2009 08	2.73	2.15	2.60	3.16	49
2009 09	2.69	2.30	2.65	3.00	59
2009 10	2.83	2.43	2.78	3.23	40
2009 11	2.64	2.10	2.63	3.16	40
2009 12	2.59	2.00	2.58	3.05	46
2010 01	2.59	2.20	2.65	3.00	34
2010 02	2.77	2.19	2.75	3.16	32

Kreditrisikoklasse 6 / Credit risk category 6

2009 02
2009 03
2009 04
2009 05	3.08	2.10	3.10	3.90	157
2009 06	3.00	1.98	3.15	3.88	254
2009 07	3.15	2.06	3.20	4.00	191
2009 08	3.43	2.30	3.40	4.32	158
2009 09	3.42	2.50	3.60	4.25	207
2009 10	3.36	2.25	3.59	4.29	187
2009 11	3.26	2.23	3.50	3.98	184
2009 12	3.18	1.96	3.30	4.14	243
2010 01	3.46	2.50	3.60	4.28	192
2010 02	3.41	2.41	3.50	4.10	157

¹ Eine ausführliche Beschreibung der Datengrundlage der Kreditzinssätze und wichtige Informationen über die Berechnung der publizierten Zahlen sind im Textteil des *Statistischen Monatshefts* vom Januar 2010 zu finden.

A comprehensive description of the data source for the interest rates on loans as well as key information on how the published figures are calculated may be found in the commentary section of the January 2010 issue of the *Monthly Statistical Bulletin*.

² Die Kreditrisikoklassen sind wie folgt definiert: Kreditrisikoklasse 1 umfasst alle Kredite mit einem erwarteten Verlust bis und mit 0,05%; Kreditrisikoklasse 2 umfasst alle Kredite mit einem erwarteten Verlust über 0,05% bis und mit 0,1%; Kreditrisikoklasse 3 umfasst alle Kredite mit einem erwarteten Verlust über 0,1% bis und mit 0,3%; Kreditrisikoklasse 4 umfasst alle Kredite mit einem erwarteten Verlust über 0,3% bis und mit 0,7%; Kreditrisikoklasse 5 umfasst alle Kredite mit einem erwarteten Verlust über 0,7% bis und mit 1%; Kreditrisikoklasse 6 umfasst alle Kredite mit einem erwarteten Verlust über 1% bis und mit 8%.

The credit risk categories are defined as follows: Credit risk category 1 comprises all loans with an expected loss of up to and including 0.05%; credit risk category 2 comprises all loans with an expected loss of over 0.05% up to and including 0.1%; credit risk category 3 comprises all loans with an expected loss of over 0.1% up to and including 0.3%; credit risk category 4 comprises all loans with an expected loss of over 0.3% up to and including 0.7%; credit risk category 5 comprises all loans with an expected loss of over 0.7% up to and including 1%; credit risk category 6 comprises all loans with an expected loss of over 1% up to and including 8%.

E3b Zinssätze von neuen Kreditabschlüssen – nach Produkten und Laufzeiten ¹ Interest rates on new loan agreements, by product and maturity ¹

Jahr (Mittel aus Monatswerten) Monat	Mittelwert in %	25%-Quantil in %	Median in %	75%-Quantil in %	Anzahl der Kreditabschlüsse
Year (mean value of monthly figures) Month	Mean value in %	25% quantile in %	Median in %	75% quantile in %	Number of loan agreements
	1	2	3	4	5

Jahr (Mittel aus Monatswerten) Monat	Mittelwert in %	25%-Quantil in %	Median in %	75%-Quantil in %	Anzahl der Kreditabschlüsse
Year (mean value of monthly figures) Month	Mean value in %	25% quantile in %	Median in %	75% quantile in %	Number of loan agreements
	1	2	3	4	5

Festverzinsliche Hypotheken / Mortgages with fixed interest rates Laufzeit über 1 bis 6 Monate / Maturity of over 1 month up to 6 months

2009 02
2009 03
2009 04
2009 05	1.53	1.06	1.36	1.92	119
2009 06	1.50	1.10	1.44	1.74	124
2009 07	1.49	1.10	1.40	1.80	133
2009 08	1.54	1.05	1.37	1.95	118
2009 09	1.50	1.10	1.39	1.76	133
2009 10	1.36	1.05	1.29	1.61	130
2009 11	1.48	1.00	1.38	1.75	122
2009 12	1.46	1.02	1.30	1.73	177
2010 01	1.32	1.00	1.16	1.63	144
2010 02	1.44	1.12	1.30	1.65	110

Festverzinsliche Investitionskredite / Investment loans with fixed interest rates Laufzeit über 1 bis 6 Monate / Maturity of over 1 month up to 6 months

2009 02
2009 03
2009 04
2009 05	1.56	0.90	1.25	1.95	1373
2009 06	1.67	0.94	1.35	2.15	1807
2009 07	1.63	0.90	1.30	2.01	1624
2009 08	1.56	0.81	1.20	1.95	1502
2009 09	1.69	0.90	1.40	2.25	1752
2009 10	1.60	0.80	1.25	2.05	1648
2009 11	1.55	0.79	1.19	1.95	1523
2009 12	1.74	0.91	1.40	2.30	1860
2010 01	1.66	0.85	1.30	2.15	1561
2010 02	1.57	0.77	1.20	2.00	1432

Laufzeit über 6 Monate bis 1 Jahr / Maturity of over 6 months up to 1 year

2009 02
2009 03
2009 04
2009 05	2.03	1.54	1.84	2.40	29
2009 06	1.85	1.45	1.65	2.20	37
2009 07	2.06	1.56	1.70	2.47	47
2009 08	2.13	1.50	1.89	2.89	24
2009 09	2.03	1.55	1.69	2.75	26
2009 10	2.02	1.50	1.68	2.60	42
2009 11	2.09	1.48	1.75	2.60	31
2009 12	1.89	1.30	1.65	2.15	66
2010 01	1.98	1.54	1.80	2.34	45
2010 02	2.16	1.78	2.20	2.40	26

Laufzeit über 6 Monate bis 1 Jahr / Maturity of over 6 months up to 1 year

2009 02
2009 03
2009 04
2009 05	2.53	1.75	2.50	3.16	153
2009 06	2.56	1.80	2.50	3.10	292
2009 07	2.60	1.85	2.50	3.00	182
2009 08	2.67	1.77	2.50	3.43	121
2009 09	2.70	1.70	2.50	3.50	86
2009 10	2.68	1.94	2.45	3.30	83
2009 11	2.79	1.98	2.70	3.53	56
2009 12	2.54	1.75	2.28	3.15	148
2010 01	2.55	1.83	2.42	3.23	100
2010 02	2.48	1.73	2.50	2.97	91

Laufzeit über 1 Jahr bis 2 Jahre / Maturity of over 1 year up to 2 years

2009 02
2009 03
2009 04
2009 05	1.81	1.60	1.70	1.88	246
2009 06	1.84	1.60	1.70	1.95	243
2009 07	1.88	1.60	1.70	2.00	252
2009 08	1.98	1.65	1.75	2.10	152
2009 09	1.93	1.60	1.70	2.05	186
2009 10	1.93	1.60	1.70	2.03	165
2009 11	1.96	1.65	1.80	2.04	167
2009 12	1.92	1.60	1.75	1.95	222
2010 01	1.97	1.65	1.78	2.10	156
2010 02	1.83	1.58	1.70	1.94	171

Laufzeit über 1 Jahr bis 2 Jahre / Maturity of over 1 year up to 2 years

2009 02
2009 03
2009 04
2009 05	2.56	1.86	2.40	3.24	39
2009 06	2.35	1.73	2.28	2.80	57
2009 07	2.65	1.96	2.50	3.43	51
2009 08	2.36	1.64	2.20	2.97	37
2009 09	2.32	1.75	2.00	2.64	33
2009 10	2.73	1.91	2.70	3.43	32
2009 11	2.66	1.80	2.51	3.18	24
2009 12	2.03	1.09	1.98	2.75	42
2010 01	2.49	1.90	2.30	3.25	41
2010 02	2.63	2.10	2.52	3.11	26

Laufzeit über 2 bis 3 Jahre / Maturity of over 2 years up to 3 years

2009 02
2009 03
2009 04
2009 05	2.02	1.70	1.95	2.15	204
2009 06	2.01	1.70	1.95	2.21	225
2009 07	2.14	1.65	2.00	2.30	166
2009 08	2.17	1.85	2.00	2.30	132
2009 09	2.09	1.70	2.00	2.30	186
2009 10	2.06	1.70	1.98	2.28	140
2009 11	2.15	1.80	2.00	2.36	156
2009 12	2.10	1.75	2.00	2.30	210
2010 01	2.09	1.75	2.00	2.25	134
2010 02	2.14	1.75	1.95	2.30	106

Laufzeit über 2 bis 3 Jahre / Maturity of over 2 years up to 3 years

2009 02
2009 03
2009 04
2009 05	2.57	1.93	2.40	3.19	15
2009 06	2.47	1.89	2.40	3.00	27
2009 07	2.68	2.24	2.80	3.09	17
2009 08	2.95	2.11	2.85	3.89	13
2009 09	2.59	2.10	2.45	2.91	19
2009 10	2.71	1.83	2.38	3.13	16
2009 11	2.10	1.75	2.23	2.40	10
2009 12	2.43	1.83	2.25	3.08	21
2010 01	2.83	2.00	2.70	3.88	19
2010 02	2.42	1.83	2.25	2.95	16

Jahr (Mittel aus Monatswerten) Monat	Mittelwert in %	25%-Quantil in %	Median in %	75%-Quantil in %	Anzahl der Kreditabschlüsse
Year (mean value of monthly figures) Month	Mean value in %	25% quantile in %	Median in %	75% quantile in %	Number of loan agreements
	1	2	3	4	5

Jahr (Mittel aus Monatswerten) Monat	Mittelwert in %	25%-Quantil in %	Median in %	75%-Quantil in %	Anzahl der Kreditabschlüsse
Year (mean value of monthly figures) Month	Mean value in %	25% quantile in %	Median in %	75% quantile in %	Number of loan agreements
	1	2	3	4	5

Festverzinsliche Hypotheken / Mortgages with fixed interest rates

Laufzeit über 3 bis 5 Jahre /
Maturity of over 3 years up to 5 years

2009 02
2009 03
2009 04
2009 05	2.42	2.15	2.40	2.60	428
2009 06	2.45	2.10	2.45	2.65	551
2009 07	2.50	2.15	2.50	2.75	488
2009 08	2.44	2.05	2.45	2.70	335
2009 09	2.43	2.08	2.43	2.68	402
2009 10	2.48	2.15	2.44	2.65	380
2009 11	2.43	2.12	2.40	2.60	359
2009 12	2.44	2.15	2.40	2.60	521
2010 01	2.43	2.15	2.40	2.63	303
2010 02	2.37	2.05	2.35	2.60	298

Festverzinsliche Investitionskredite / Investment loans with fixed interest rates

Laufzeit über 3 bis 5 Jahre /
Maturity of over 3 years up to 5 years

2009 02
2009 03
2009 04
2009 05	2.97	2.29	2.60	3.78	21
2009 06	2.77	2.00	2.78	3.45	47
2009 07	2.87	2.25	2.72	3.60	26
2009 08	2.52	2.00	2.35	2.80	26
2009 09	3.27	2.45	3.28	4.30	30
2009 10	2.98	1.83	3.05	3.84	27
2009 11	2.46	1.97	2.25	2.71	21
2009 12	2.93	2.25	2.65	3.75	58
2010 01	2.78	1.98	2.60	3.27	30
2010 02	2.67	2.00	2.63	3.03	26

Laufzeit über 5 bis 7 Jahre /
Maturity of over 5 years up to 7 years

2009 02
2009 03
2009 04
2009 05	2.68	2.50	2.65	2.80	292
2009 06	2.76	2.55	2.75	2.90	362
2009 07	2.76	2.55	2.70	2.90	235
2009 08	2.77	2.50	2.66	2.90	211
2009 09	2.62	2.40	2.55	2.80	299
2009 10	2.70	2.50	2.63	2.85	255
2009 11	2.66	2.45	2.65	2.85	273
2009 12	2.68	2.45	2.60	2.85	415
2010 01	2.68	2.50	2.65	2.84	292
2010 02	2.61	2.40	2.54	2.75	237

Laufzeit über 5 bis 15 Jahre /
Maturity of over 5 years up to 15 years

2009 02
2009 03
2009 04
2009 05	3.48	2.90	3.63	3.95	26
2009 06	3.40	2.85	3.28	3.91	40
2009 07	3.36	2.81	3.30	3.91	33
2009 08	3.62	2.90	3.53	4.25	26
2009 09	3.32	2.61	3.15	3.85	35
2009 10	3.01	2.51	3.00	3.34	33
2009 11	3.39	2.84	3.15	4.15	25
2009 12	3.02	2.33	2.89	3.25	39
2010 01	3.13	2.56	3.08	3.53	37
2010 02	3.00	2.52	2.83	3.38	24

Laufzeit über 7 bis 10 Jahre /
Maturity of over 7 years up to 10 years

2009 02
2009 03
2009 04
2009 05	3.03	2.85	2.99	3.07	77
2009 06	3.20	3.00	3.10	3.35	117
2009 07	3.16	2.97	3.26	3.45	89
2009 08	3.13	2.89	3.05	3.35	61
2009 09	3.11	2.90	3.00	3.15	77
2009 10	3.13	2.86	3.01	3.35	84
2009 11	3.12	2.90	3.05	3.30	98
2009 12	3.07	2.90	3.00	3.25	111
2010 01	3.05	2.85	3.00	3.25	90
2010 02	2.98	2.75	2.93	3.15	70

Laufzeit über 10 bis 15 Jahre /
Maturity of over 10 years up to 15 years

2009 02
2009 03
2009 04
2009 05	3.21	3.00	3.20	3.36	37
2009 06	3.55	3.36	3.61	3.75	41
2009 07	3.45	3.26	3.48	3.60	29
2009 08	3.42	3.20	3.33	3.65	26
2009 09	3.26	3.00	3.30	3.48	30
2009 10	3.32	3.11	3.25	3.44	23
2009 11	3.24	3.00	3.25	3.35	29
2009 12	3.27	3.10	3.24	3.40	48
2010 01	3.20	2.99	3.20	3.35	21
2010 02	3.27	3.01	3.19	3.45	32

¹ Eine ausführliche Beschreibung der Datengrundlage der Kreditzinssätze und wichtige Informationen über die Berechnung der publizierten Zahlen sind im Textteil des *Statistischen Monatshefts* vom Januar 2010 zu finden.

A comprehensive description of the data source for the interest rates on loans as well as key information on how the published figures are calculated may be found in the commentary section of the January 2010 issue of the *Monthly Statistical Bulletin*.

E3c Zinssätze von neuen Kreditabschlüssen – nach Produkten und Kreditbetrag ¹ Interest rates on new loan agreements, by product and loan amount ¹

Jahr (Mittel aus Monatswerten) Monat	Mittelwert in %	25%-Quantil in %	Median in %	75%-Quantil in %	Anzahl der Kreditabschlüsse
Year (mean value of monthly figures) Month	Mean value in %	25% quantile in %	Median in %	75% quantile in %	Number of loan agreements
	1	2	3	4	5

Jahr (Mittel aus Monatswerten) Monat	Mittelwert in %	25%-Quantil in %	Median in %	75%-Quantil in %	Anzahl der Kreditabschlüsse
Year (mean value of monthly figures) Month	Mean value in %	25% quantile in %	Median in %	75% quantile in %	Number of loan agreements
	1	2	3	4	5

Kontokorrentkredite / Current account advance facilities Kreditbetrag zwischen 50 000 und 100 000 Franken / Loan amount between CHF 50,000 and CHF 100,000

2009 02
2009 03
2009 04
2009 05	5.17	4.50	5.00	5.85	709
2009 06	4.92	4.25	4.75	5.55	1 899
2009 07	4.91	4.25	4.75	5.50	2 082
2009 08	5.27	4.50	5.25	5.90	873
2009 09	4.84	4.25	4.75	5.50	1 815
2009 10	4.97	4.01	4.75	5.59	1 155
2009 11	5.00	4.25	4.75	5.75	1 166
2009 12	4.87	4.00	4.75	5.50	1 111
2010 01	4.84	4.00	4.75	5.50	765
2010 02	4.88	4.00	4.75	5.55	684

Variabelverzinsliche Hypotheken / Mortgages with variable interest rates Kreditbetrag zwischen 50 000 und 100 000 Franken / Loan amount between CHF 50,000 and CHF 100,000

2009 02
2009 03
2009 04
2009 05	3.13	2.75	2.88	3.41	277
2009 06	3.17	2.75	2.88	3.50	903
2009 07	3.19	2.75	2.88	3.50	865
2009 08	3.12	2.75	2.88	3.50	306
2009 09	3.17	2.75	2.88	3.50	709
2009 10	3.12	2.75	2.88	3.50	504
2009 11	3.12	2.75	2.88	3.50	548
2009 12	3.14	2.75	2.88	3.50	554
2010 01	3.08	2.75	2.88	3.38	349
2010 02	3.14	2.75	2.88	3.47	303

Kreditbetrag zwischen 100 000 und 500 000 Franken / Loan amount between CHF 100,000 and CHF 500,000

2009 02
2009 03
2009 04
2009 05	5.29	4.50	5.48	6.00	544
2009 06	5.01	4.25	5.00	5.75	1 287
2009 07	5.03	4.25	5.00	5.75	1 326
2009 08	5.29	4.50	5.50	5.96	669
2009 09	5.04	4.25	5.00	5.75	1 116
2009 10	5.19	4.25	5.25	6.00	751
2009 11	5.04	4.25	5.00	5.75	673
2009 12	4.86	4.00	4.75	5.75	718
2010 01	4.96	4.25	5.00	5.75	488
2010 02	5.09	4.25	5.00	5.75	378

Kreditbetrag zwischen 100 000 und 500 000 Franken / Loan amount between CHF 100,000 and CHF 500,000

2009 02
2009 03
2009 04
2009 05	2.98	2.75	2.88	3.13	584
2009 06	3.06	2.75	2.88	3.25	1 863
2009 07	3.06	2.75	2.88	3.25	1 889
2009 08	3.04	2.75	2.88	3.13	659
2009 09	3.06	2.75	2.88	3.25	1 561
2009 10	3.03	2.75	2.88	3.13	1 089
2009 11	3.01	2.75	2.88	3.13	1 073
2009 12	3.02	2.75	2.88	3.13	1 151
2010 01	3.01	2.75	2.88	3.13	745
2010 02	3.03	2.75	2.88	3.25	580

Kreditbetrag zwischen 500 000 und 1 Million Franken / Loan amount between CHF 500,000 and CHF 1 million

2009 02
2009 03
2009 04
2009 05	5.08	4.75	5.25	5.75	75
2009 06	4.97	4.00	5.00	5.75	120
2009 07	5.12	4.25	5.25	5.75	138
2009 08	5.19	4.50	5.50	5.85	103
2009 09	5.17	4.50	5.25	5.75	111
2009 10	5.12	4.25	5.50	5.75	95
2009 11	5.11	4.50	5.25	5.75	94
2009 12	5.01	4.25	5.50	5.75	84
2010 01	5.18	4.38	5.38	6.00	60
2010 02	4.77	4.00	4.50	5.51	37

Kreditbetrag zwischen 500 000 und 1 Million Franken / Loan amount between CHF 500,000 and CHF 1 million

2009 02
2009 03
2009 04
2009 05	2.95	2.75	2.88	3.00	115
2009 06	3.01	2.75	2.88	3.25	300
2009 07	2.98	2.75	2.88	3.13	284
2009 08	2.92	2.75	2.85	3.00	121
2009 09	3.01	2.75	2.88	3.13	249
2009 10	3.01	2.75	2.88	3.25	134
2009 11	2.97	2.75	2.88	3.10	180
2009 12	3.05	2.75	2.88	3.25	164
2010 01	2.96	2.75	2.88	3.00	98
2010 02	2.99	2.75	2.88	3.13	87

Kreditbetrag zwischen 1 und 5 Millionen Franken / Loan amount between CHF 1 million and CHF 5 million

2009 02
2009 03
2009 04
2009 05	5.02	4.25	5.13	5.75	41
2009 06	4.59	3.75	4.75	5.55	89
2009 07	4.81	4.04	5.00	5.75	119
2009 08	5.01	4.25	5.50	5.75	79
2009 09	5.03	4.75	5.38	5.75	93
2009 10	5.09	4.29	5.55	5.83	59
2009 11	5.01	4.43	5.25	5.75	63
2009 12	4.92	4.50	5.25	5.75	85
2010 01	4.65	3.71	4.50	5.51	25
2010 02	4.60	3.88	5.00	5.55	24

Kreditbetrag zwischen 1 und 5 Millionen Franken / Loan amount between CHF 1 million and CHF 5 million

2009 02
2009 03
2009 04
2009 05	2.93	2.75	2.85	3.00	60
2009 06	2.96	2.75	2.88	3.00	142
2009 07	2.89	2.75	2.85	3.00	133
2009 08	2.95	2.75	2.85	3.18	45
2009 09	2.91	2.75	2.88	3.00	119
2009 10	2.89	2.75	2.88	3.00	57
2009 11	2.79	2.50	2.75	2.89	77
2009 12	2.90	2.69	2.85	2.88	68
2010 01	3.00	2.75	2.88	2.91	45
2010 02	2.81	2.75	2.88	2.88	47

Jahr (Mittel aus Monatswerten) Monat	Mittelwert in %	25%-Quantil in %	Median in %	75%-Quantil in %	Anzahl der Kreditabschlüsse
Year (mean value of monthly figures) Month	Mean value in %	25% quantile in %	Median in %	75% quantile in %	Number of loan agreements
	1	2	3	4	5

Jahr (Mittel aus Monatswerten) Monat	Mittelwert in %	25%-Quantil in %	Median in %	75%-Quantil in %	Anzahl der Kreditabschlüsse
Year (mean value of monthly figures) Month	Mean value in %	25% quantile in %	Median in %	75% quantile in %	Number of loan agreements
	1	2	3	4	5

Kontokorrentkredite / Current account advance facilities

Kreditbetrag zwischen 5 und 15 Millionen Franken /
Loan amount between CHF 5 million and CHF 15 million

2009 02
2009 03
2009 04
2009 05
2009 06	3.94	2.61	3.75	5.55	13
2009 07
2009 08
2009 09	4.59	4.00	4.75	5.38	14
2009 10	4.43	2.44	5.00	5.89	11
2009 11	3.86	2.43	4.50	5.13	12
2009 12	4.04	2.24	4.50	5.55	13
2010 01	4.83	4.00	4.90	6.00	10
2010 02

Variabelverzinsliche Hypotheken / Mortgages with variable interest rates

Kreditbetrag zwischen 5 und 15 Millionen Franken /
Loan amount between CHF 5 million and CHF 15 million

2009 02
2009 03
2009 04
2009 05
2009 06
2009 07
2009 08
2009 09
2009 10
2009 11
2009 12
2010 01
2010 02

¹ Eine ausführliche Beschreibung der Datengrundlage der Kreditzinssätze und wichtige Informationen über die Berechnung der publizierten Zahlen sind im Textteil des *Statistischen Monatshefts* vom Januar 2010 zu finden.
A comprehensive description of the data source for the interest rates on loans as well as key information on how the published figures are calculated may be found in the commentary section of the January 2010 issue of the *Monthly Statistical Bulletin*.

E3c Zinssätze von neuen Kreditabschlüssen – nach Produkten und Kreditbetrag¹ Interest rates on new loan agreements, by product and loan amount¹

Jahr (Mittel aus Monatswerten) Monat	Mittelwert in %	25%-Quantil in %	Median in %	75%-Quantil in %	Anzahl der Kreditabschlüsse
Year (mean value of monthly figures) Month	Mean value in %	25% quantile in %	Median in %	75% quantile in %	Number of loan agreements
	1	2	3	4	5

Jahr (Mittel aus Monatswerten) Monat	Mittelwert in %	25%-Quantil in %	Median in %	75%-Quantil in %	Anzahl der Kreditabschlüsse
Year (mean value of monthly figures) Month	Mean value in %	25% quantile in %	Median in %	75% quantile in %	Number of loan agreements
	1	2	3	4	5

Festverzinsliche Hypotheken / Mortgages with fixed interest rates Kreditbetrag zwischen 50 000 und 100 000 Franken / Loan amount between CHF 50,000 and CHF 100,000

2009 02
2009 03
2009 04
2009 05	2.27	1.70	2.30	2.61	141
2009 06	2.25	1.80	2.23	2.60	148
2009 07	2.25	1.65	2.25	2.61	153
2009 08	2.27	1.85	2.14	2.65	86
2009 09	2.23	1.73	2.25	2.65	138
2009 10	2.25	1.70	2.35	2.61	109
2009 11	2.21	1.83	2.25	2.50	132
2009 12	2.23	1.75	2.15	2.60	173
2010 01	2.18	1.75	2.10	2.60	118
2010 02	2.21	1.78	2.20	2.50	104

Festverzinsliche Investitionskredite / Investment loans with fixed interest rates Kreditbetrag zwischen 50 000 und 100 000 Franken / Loan amount between CHF 50,000 and CHF 100,000

2009 02
2009 03
2009 04
2009 05	2.58	1.64	2.47	3.30	68
2009 06	2.65	1.85	2.53	3.33	88
2009 07	2.74	1.91	2.70	3.51	73
2009 08	2.64	1.68	2.38	3.40	60
2009 09	2.65	1.58	2.35	3.63	68
2009 10	2.51	1.76	2.35	2.85	67
2009 11	2.54	1.50	2.35	3.30	38
2009 12	2.56	1.73	2.45	3.25	116
2010 01	2.40	1.50	2.13	3.00	70
2010 02	2.45	1.68	2.50	3.10	59

Kreditbetrag zwischen 100 000 und 500 000 Franken / Loan amount between CHF 100,000 and CHF 500,000

2009 02
2009 03
2009 04
2009 05	2.32	1.85	2.40	2.68	858
2009 06	2.37	1.92	2.45	2.75	1 000
2009 07	2.39	1.90	2.45	2.75	812
2009 08	2.40	1.95	2.40	2.75	625
2009 09	2.35	1.90	2.40	2.75	750
2009 10	2.36	1.90	2.40	2.75	678
2009 11	2.39	1.95	2.45	2.77	713
2009 12	2.36	1.90	2.40	2.70	1 035
2010 01	2.35	1.95	2.43	2.75	662
2010 02	2.29	1.85	2.35	2.65	609

Kreditbetrag zwischen 100 000 und 500 000 Franken / Loan amount between CHF 100,000 and CHF 500,000

2009 02
2009 03
2009 04
2009 05	2.23	1.30	2.05	3.00	425
2009 06	2.34	1.46	2.30	3.00	706
2009 07	2.28	1.45	2.10	2.90	546
2009 08	2.29	1.30	2.00	3.10	489
2009 09	2.32	1.50	2.25	3.00	566
2009 10	2.33	1.40	2.21	3.05	509
2009 11	2.24	1.30	2.00	2.98	453
2009 12	2.30	1.40	2.15	3.00	671
2010 01	2.31	1.41	2.15	3.00	516
2010 02	2.22	1.30	2.10	2.90	462

Kreditbetrag zwischen 500 000 und 1 Million Franken / Loan amount between CHF 500,000 and CHF 1 million

2009 02
2009 03
2009 04
2009 05	2.25	1.80	2.30	2.67	207
2009 06	2.41	1.90	2.45	2.82	259
2009 07	2.36	1.70	2.35	2.80	230
2009 08	2.42	2.00	2.45	2.86	173
2009 09	2.36	1.90	2.33	2.75	222
2009 10	2.30	1.75	2.34	2.80	219
2009 11	2.36	1.90	2.45	2.82	207
2009 12	2.42	1.95	2.40	2.85	303
2010 01	2.32	1.80	2.35	2.85	201
2010 02	2.31	1.80	2.35	2.79	173

Kreditbetrag zwischen 500 000 und 1 Million Franken / Loan amount between CHF 500,000 and CHF 1 million

2009 02
2009 03
2009 04
2009 05	1.74	1.00	1.45	2.30	290
2009 06	1.77	1.01	1.53	2.25	388
2009 07	1.87	1.01	1.61	2.48	342
2009 08	1.58	0.88	1.29	2.15	272
2009 09	1.85	0.95	1.46	2.55	334
2009 10	1.70	0.90	1.40	2.30	330
2009 11	1.64	0.85	1.30	2.30	303
2009 12	1.81	0.97	1.44	2.50	397
2010 01	1.79	0.91	1.50	2.40	320
2010 02	1.70	0.90	1.38	2.15	268

Kreditbetrag zwischen 1 und 5 Millionen Franken / Loan amount between CHF 1 million and CHF 5 million

2009 02
2009 03
2009 04
2009 05	2.22	1.71	2.33	2.76	195
2009 06	2.39	1.70	2.40	3.00	261
2009 07	2.29	1.79	2.35	2.85	213
2009 08	2.27	1.70	2.33	2.80	158
2009 09	2.22	1.73	2.20	2.70	200
2009 10	2.30	1.70	2.30	2.83	185
2009 11	2.31	1.75	2.35	2.87	163
2009 12	2.24	1.75	2.23	2.69	227
2010 01	2.20	1.63	2.25	2.75	177
2010 02	2.27	1.75	2.25	2.78	148

Kreditbetrag zwischen 1 und 5 Millionen Franken / Loan amount between CHF 1 million and CHF 5 million

2009 02
2009 03
2009 04
2009 05	1.48	0.86	1.18	1.79	642
2009 06	1.58	0.90	1.25	1.96	845
2009 07	1.48	0.86	1.20	1.80	747
2009 08	1.43	0.77	1.15	1.72	685
2009 09	1.49	0.82	1.20	1.80	764
2009 10	1.41	0.75	1.10	1.73	700
2009 11	1.34	0.74	1.09	1.65	659
2009 12	1.56	0.84	1.25	1.90	760
2010 01	1.52	0.78	1.12	1.90	670
2010 02	1.36	0.73	1.08	1.65	620

Jahr (Mittel aus Monatswerten) Monat	Mittelwert in %	25%-Quantil in %	Median in %	75%-Quantil in %	Anzahl der Kreditabschlüsse
Year (mean value of monthly figures) Month	Mean value in %	25% quantile in %	Median in %	75% quantile in %	Number of loan agreements
	1	2	3	4	5

Jahr (Mittel aus Monatswerten) Monat	Mittelwert in %	25%-Quantil in %	Median in %	75%-Quantil in %	Anzahl der Kreditabschlüsse
Year (mean value of monthly figures) Month	Mean value in %	25% quantile in %	Median in %	75% quantile in %	Number of loan agreements
	1	2	3	4	5

Festverzinsliche Hypotheken / Mortgages with fixed interest rates

Kreditbetrag zwischen 5 und 15 Millionen Franken /
Loan amount between CHF 5 million and CHF 15 million

2009 02
2009 03
2009 04
2009 05	1.90	1.13	1.85	2.48	31
2009 06	2.34	1.54	2.30	2.97	32
2009 07	1.92	1.31	1.78	2.39	31
2009 08	1.85	1.03	1.70	2.41	17
2009 09	2.07	1.28	1.65	2.91	29
2009 10	2.18	1.33	1.83	2.72	28
2009 11	2.08	1.05	1.91	2.97	20
2009 12	1.87	1.08	1.80	2.55	32
2010 01	2.11	1.08	2.20	3.02	27
2010 02	1.73	1.19	1.58	2.20	16

Festverzinsliche Investitionskredite /

Investment loans with fixed interest rates

Kreditbetrag zwischen 5 und 15 Millionen Franken /
Loan amount between CHF 5 million and CHF 15 million

2009 02
2009 03
2009 04
2009 05	1.22	0.75	1.00	1.36	202
2009 06	1.32	0.78	1.00	1.62	243
2009 07	1.29	0.72	1.00	1.50	225
2009 08	1.21	0.69	0.99	1.40	219
2009 09	1.26	0.70	0.95	1.51	223
2009 10	1.13	0.65	0.90	1.35	233
2009 11	1.16	0.64	0.90	1.41	206
2009 12	1.32	0.70	0.95	1.61	224
2010 01	1.19	0.65	0.96	1.48	212
2010 02	1.22	0.63	0.85	1.59	206

¹ Eine ausführliche Beschreibung der Datengrundlage der Kreditzinssätze und wichtige Informationen über die Berechnung der publizierten Zahlen sind im Textteil des *Statistischen Monatshefts* vom Januar 2010 zu finden.
A comprehensive description of the data source for the interest rates on loans as well as key information on how the published figures are calculated may be found in the commentary section of the January 2010 issue of the *Monthly Statistical Bulletin*.

G2a Wechselkursindizes (exportgewichtet gegenüber 40 Handelspartnern) Exchange rate indices (export-weighted vis-à-vis 40 trading partners)

Nach einzelnen Ländern / By country

Januar 1999 = 100 / January 1999 = 100

		Exportanteil		Jahresmittel Annual average		Quartalsmittel Quarterly average		Monatsmittel Monthly average	
		Export share	2009	real	nominal	real	nominal	real	nominal
				2009	2009	2010 I	2010 I	2010 04	2010 04
		1	2	3	4	5	6	7	
Total ¹	Total ¹	100.0	101.1	115.2	102.9	117.4	103.9	118.5	
Total 24 Länder ²	Total 24 countries ²	91.0	102.2	113.8	104.3	116.3	105.4	117.5	
Europa	Europe	71.3	97.1	112.5	99.6	115.5	101.4	117.6	
Euro-Währungsgebiet ³	Euro area ³	56.6	96.5	106.3	99.5	109.7	101.6	112.0	
Deutschland	Germany	22.1	99.8	.	103.1	.	105.3	.	
Frankreich	France	9.6	98.4	.	101.3	.	103.4	.	
Italien	Italy	9.8	93.2	.	95.8	.	97.8	.	
Spanien	Spain	3.8	86.9	.	90.1	.	92.3	.	
Niederlande	Netherlands	3.3	94.0	.	97.0	.	98.2	.	
Österreich	Austria	3.1	96.4	.	99.4	.	101.7	.	
Belgien	Belgium	2.2	94.8	.	97.2	.	99.0	.	
Griechenland	Greece	0.9	84.6	.	87.0	.	89.3	.	
Portugal	Portugal	0.6	90.2	.	93.7	.	95.8	.	
Finnland	Finland	0.6	98.3	.	101.7	.	103.9	.	
Irland	Ireland	0.4	84.9	.	89.7	.	91.6	.	
Luxemburg	Luxembourg	0.2	91.1	.	93.5	.	94.9	.	
Vereinigtes Königreich	United Kingdom	5.8	122.9	134.6	124.8	138.3	125.7	139.4	
Russische Föderation	Federation of Russia	1.7	46.3	176.8	43.2	170.9	41.8	165.5	
Türkei	Turkey	1.3	77.7	610.7	72.8	608.1	70.8	594.8	
Polen	Poland	1.3	85.0	112.0	80.1	106.7	79.5	105.8	
Schweden	Sweden	1.0	117.6	124.0	113.8	119.9	112.8	119.0	
Tschechische Republik	Czech Republic	1.0	65.6	78.5	65.9	79.3	66.0	79.2	
Dänemark	Denmark	0.7	93.8	106.4	96.1	109.7	97.8	112.0	
Ungarn	Hungary	0.6	69.2	118.6	66.7	117.4	67.3	118.5	
Rumänien	Romania	0.5	70.4	342.5	68.5	343.2	70.2	351.5	
Slowakei	Slovakia	0.3	46.4	74.9	47.8	77.3	48.9	78.9	
Bulgarien	Bulgaria	0.2	61.5	106.6	63.1	110.0	64.4	112.3	
Lettland	Latvia	0.1	71.0	113.1	75.6	117.2	77.3	119.5	
Litauen	Lithuania	0.1	65.5	78.9	67.7	81.4	69.2	83.1	
Slowenien	Slovenia	0.2	90.3	135.1	93.6	139.3	95.6	142.3	
Estland	Estonia	0.1	76.6	106.4	79.0	109.8	80.8	112.1	
Nordamerika	North America	12.0	105.9	124.1	107.4	126.3	106.3	124.6	
USA	United States	10.8	107.9	127.3	110.1	130.7	109.3	129.4	
Kanada	Canada	1.3	84.4	95.4	78.8	89.3	75.3	85.4	
Mittel- und Südamerika	Central and South America	1.9	100.5	172.3	92.7	163.1	88.6	156.5	
Brasilien	Brazil	1.3	95.4	173.9	86.6	161.9	83.6	156.5	
Mexiko	Mexico	0.7	108.1	170.0	101.8	165.0	96.1	156.7	
Asien	Asia	13.7	119.5	115.7	119.8	115.7	119.6	115.1	
Japan	Japan	3.7	119.8	105.3	121.0	104.8	123.7	107.0	
China	China	2.9	114.9	105.3	120.4	108.0	119.9	107.0	
Hongkong	Hong Kong	2.4	147.3	127.4	149.9	131.0	148.7	129.7	
Indien	India	1.2	93.3	145.3	83.7	141.5	81.0	135.8	
Singapur	Singapore	1.1	105.9	110.4	104.8	109.3	102.1	106.7	
Südkorea	South Korea	1.0	112.0	138.4	102.2	127.7	98.4	123.2	
Saudi-Arabien	Saudi Arabia	0.9	115.6	127.6	116.9	130.9	115.7	129.7	
Thailand	Thailand	0.6	104.6	119.8	101.7	117.7	98.9	114.5	
Australien	Australia	1.1	81.9	101.9	72.8	91.2	70.6	88.2	

¹ Gegenüber 40 Handelspartnern, wie oben aufgelistet. Daten verfügbar ab Januar 1999. Zum Konzept der Wechselkursindizes vgl. *Quartalsheft 3/2001* der SNB. Via-à-vis 40 trading partners, as listed above. Values available as of January 1999. For the concept behind the exchange rate indices, cf. *SNB Quarterly Bulletin 3/2001*.

² Gegenüber 24 Handelspartnern. Diese umfassen Australien, Belgien, Dänemark, Deutschland, Finnland, Frankreich, Griechenland, Hongkong, Irland, Italien, Japan, Kanada, Luxemburg, Niederlande, Österreich, Portugal, Schweden, Singapur, Spanien, Südkorea, Thailand, Türkei, Vereinigte Staaten, Vereinigtes Königreich. Daten verfügbar ab Januar 1973.

Vis-à-vis 24 trading partners. These comprise: Australia, Belgium, Denmark, Germany, Finland, France, Greece, Hong Kong, Ireland, Italy, Japan, Canada, Luxembourg, Netherlands, Austria, Portugal, Sweden, Singapore, Spain, South Korea, Thailand, Turkey, United States, United Kingdom. Values available as of January 1973.

³ Ohne Malta, Slowakei, Slowenien und Zypern. Bis Dezember 1998 ohne Finnland, Griechenland und Irland. Die nominalen Indizes für die einzelnen Länder stimmen mit dem nominalen Index des Euro-Währungsgebiets überein. Not including Malta, Slovakia, Slovenia and Cyprus. Until December 1998, not including Finland, Greece and Ireland. The nominal indices for the individual countries are consistent with the nominal index for the euro area.

O43a Immobilienpreisindizes nach Marktregionen¹ Real estate price indices by market area¹

Indizes von Wüest & Partner AG / Indices of Wüest & Partner AG
1970 = 100

Wohnnutzung / Residential space

	Mietwohnungen (1 bis 5 Zimmer) Rental apartments (1 to 5 rooms)			Eigentums- wohnungen (2 bis 5 Zimmer) Owner- occupied apartments (2 to 5 rooms)	Einfamilien- häuser Single-family homes		
	Altbau Old buildings	Neubau New buildings	Total				
	2010	2010	2010				
	1	2	3	4	5		
Gesamte Schweiz	Total Switzerland		389.5	452.4	391.4	402.5	361.6
Region Zürich	Zurich area		415.0	451.1	409.5	400.7	380.2
Region Ostschweiz	Eastern Switzerland		381.2	433.9	381.9	398.6	425.2
Region Innerschweiz	Central Switzerland		485.0	584.5	491.6	458.0	344.6
Region Nordwestschweiz	Northwestern Switzerland		344.4	396.4	346.1	382.4	336.6
Region Bern	Berne area		357.5	398.2	354.2	376.4	370.0
Region Südschweiz	Southern Switzerland		353.1	435.9	358.3	435.8	354.7
Region Genfersee	Lake Geneva area		435.5	618.7	445.4	549.3	521.3
Region Westschweiz	Western Switzerland		418.5	464.3	427.2	465.3	537.3

Veränderung gegenüber dem Vorjahr / Change from previous year

In Prozent / In percent

Gesamte Schweiz	Total Switzerland	1.7	-0.5	1.6	3.5	2.9
Region Zürich	Zurich area	1.7	-0.4	1.5	4.7	1.6
Region Ostschweiz	Eastern Switzerland	1.6	-4.6	1.3	0.9	1.0
Region Innerschweiz	Central Switzerland	2.6	4.0	3.0	4.6	2.2
Region Nordwestschweiz	Northwestern Switzerland	1.0	-1.2	1.0	1.1	2.6
Region Bern	Berne area	1.0	-1.7	1.0	2.9	4.0
Region Südschweiz	Southern Switzerland	2.5	5.8	2.8	3.1	4.2
Region Genfersee	Lake Geneva area	5.2	4.6	5.0	6.4	5.0
Region Westschweiz	Western Switzerland	1.5	1.8	1.6	4.0	2.0

Geschäftsflächen / Commercial space

		Büroflächen Office space	Gewerbeflächen Business space	Verkaufsflächen ² Retail space ²
		2010	2010	2010
			1	2
Gesamte Schweiz	Total Switzerland	234.9	219.4	198.9
Region Zürich	Zurich area	231.5	220.4	.
Region Basel	Basel area	224.9	235.2	.
Region Genf	Geneva area	300.7	267.3	.
Übrige Schweiz	Other areas of Switzerland	230.1	221.8	.

Veränderung gegenüber dem Vorjahr / Change from previous year

In Prozent / In percent

Gesamte Schweiz	Total Switzerland	1.7	0.8	3.0
Region Zürich	Zurich area	2.0	2.0	.
Region Basel	Basel area	1.4	1.7	.
Region Genf	Geneva area	3.6	3.6	.
Übrige Schweiz	Other areas of Switzerland	0.6	1.3	.

¹ Bis 3. Quartal 2005 basierte die Indexberechnung nur auf Angeboten in den Printmedien. Ab 4. Quartal 2005 wurde der Index rückwirkend revidiert. Neu umfasst die Erhebung auch folgende vier Internet-Immobilienplattformen: Homegate, Immoscout24, ImmoClick und Immostreet.

Until Q3 2005, advertisements in print media were used exclusively for calculating the index. As of Q4 2005, the index has been revised with retrospective effect. In addition to the previous sources, data collection now covers the following four internet sites: Homegate, Immoscout24, ImmoClick and Immostreet.

² Keine Daten nach Marktregionen verfügbar.
No breakdown by market area available.

Q1a Zahlungsbilanz – Ertragsbilanz ¹ Balance of payments – current account ¹

In Millionen Franken / In CHF millions

		2009	2008 IV	2009 I	2009 II	2009 III	2009 IV
		1	2	3	4	5	6
Waren Saldo	Goods net	15951	3247	1508	4783	4917	4743
Einnahmen	Receipts	188 159	51 286	46 156	46 471	46 798	48 734
Spezialhandel ²	Special trade ²	180 287	48 735	44 213	44 534	44 785	46 755
Elektrische Energie ³	Electrical energy ³
Übrige Warenexporte ⁴	Other goods ⁴	7 872	2 551	1 943	1 937	2 013	1 979
Ausgaben	Expenses	- 172 208	- 48 040	- 44 648	- 41 687	- 41 881	- 43 991
Spezialhandel ²	Special trade ²	- 160 123	- 44 661	- 41 333	- 38 715	- 38 996	- 41 080
Elektrische Energie ³	Electrical energy ³
Übrige Warenimporte ⁴	Other goods ⁴	- 12 084	- 3 379	- 3 315	- 2 972	- 2 885	- 2 912
Dienste Saldo	Services net	42 333	12 215	11 972	9 632	10 544	10 186
Einnahmen	Receipts	76 526	21 328	19 524	18 479	19 603	18 920
Fremdenverkehr	Tourism	15 174	3 431	3 705	3 719	4 294	3 456
Privatversicherungen	Private insurance	5 814	2 694	1 814	1 176	1 326	1 498
Transithandelsgeschäfte	Merchanting	11 790	2 190	4 008	3 027	2 327	2 427
Transporte	Transportation	6 133	1 761	1 553	1 488	1 578	1 514
Post-, Kurier- und Fernmeldeverkehr	Postal, courier and telecommunications services	1 431	362	330	362	384	355
Sonstige Dienstleistungen	Other services	36 185	10 889	8 115	8 705	9 695	9 670
davon	of which						
Finanzdienste der Banken	bank financial services	17 501	5 065	4 294	4 388	4 398	4 422
Ausgaben	Expenses	- 34 193	- 9 114	- 7 552	- 8 847	- 9 059	- 8 734
Fremdenverkehr	Tourism	- 11 780	- 2 699	- 2 209	- 3 254	- 3 619	- 2 699
Privatversicherungen	Private insurance	- 748	- 202	- 187	- 215	- 214	- 133
Transithandelsgeschäfte	Merchanting
Transporte	Transportation	- 3 849	- 1 103	- 988	- 951	- 958	- 952
Post-, Kurier- und Fernmeldeverkehr	Postal, courier and telecommunications services	- 1 150	- 274	- 273	- 290	- 285	- 302
Sonstige Dienstleistungen	Other services	- 16 666	- 4 836	- 3 896	- 4 138	- 3 984	- 4 647
davon	of which						
Finanzdienste der Banken	bank financial services	- 2 058	- 540	- 474	- 504	- 557	- 523
Arbeits- und Kapitaleinkommen Saldo	Labour income and investment income net	494	- 2 712	- 1 397	390	- 351	1 853
Einnahmen	Receipts	70 525	25 796	16 342	19 819	15 528	18 836
Arbeitseinkommen	Labour income	1 984	506	496	496	496	496
Kapitaleinkommen	Investment income	68 541	25 290	15 846	19 323	15 032	18 340
Portfolioanlagen	Portfolio investment	27 669	7 731	6 944	6 852	6 876	6 997
Direktinvestitionen	Direct investment	24 643	8 982	3 881	8 219	4 531	8 012
Übrige Kapitaleinkommen	Other investment income	16 229	8 578	5 021	4 251	3 625	3 332
Ausgaben	Expenses	- 70 031	- 28 507	- 17 739	- 19 429	- 15 880	- 16 984
Arbeitseinkommen	Labour income	- 15 472	- 3 863	- 3 849	- 3 877	- 3 872	- 3 872
Kapitaleinkommen	Investment income	- 54 559	- 24 645	- 13 889	- 15 552	- 12 007	- 13 111
Portfolioanlagen	Portfolio investment	- 15 889	- 4 961	- 4 219	- 3 991	- 3 837	- 3 841
Direktinvestitionen	Direct investment	- 21 099	- 10 701	- 4 398	- 7 185	- 3 912	- 5 604
Übrige Kapitaleinkommen	Other investment income	- 17 571	- 8 982	- 5 272	- 4 376	- 4 258	- 3 666
Laufende Übertragungen Saldo	Current transfers net	- 14 115	- 6 039	- 4 060	- 3 224	- 2 202	- 4 629
Einnahmen	Receipts	28 128	11 882	8 397	6 133	6 576	7 023
Private Übertragungen	Private transfers	23 594	10 738	7 265	4 998	5 442	5 889
Öffentliche Übertragungen	Public transfers	4 534	1 144	1 132	1 134	1 134	1 134
Ausgaben	Expenses	- 42 243	- 17 921	- 12 457	- 9 357	- 8 778	- 11 651
Private Übertragungen	Private transfers	- 34 285	- 15 943	- 10 467	- 7 367	- 6 788	- 9 662
Öffentliche Übertragungen	Public transfers	- 7 958	- 1 978	- 1 990	- 1 990	- 1 990	- 1 990
Total der Ertragsbilanz Saldo	Current account net	44 664	6 711	8 023	11 581	12 908	12 153
Einnahmen	Receipts	363 338	110 292	90 418	90 901	88 505	93 513
Ausgaben	Expenses	- 318 674	- 103 582	- 82 396	- 79 320	- 75 598	- 81 360

¹ Die aktuellsten Quartalsdaten sind vorab auf dem Internet verfügbar unter www.snb.ch, *Publikationen*.
The latest quarterly figures may be accessed at www.snb.ch, *Publications*.

² Total 1: Ohne Edelmetalle, Edel- und Schmucksteine, Kunstgegenstände und Antiquitäten. Ab 2002 inklusive elektrische Energie, Lohnveredelung und Retourwaren.
Total 1: excluding precious metals, precious stones, gems, objets d'art and antiques. As of 2002, including electrical energy, processing of goods for foreign account, processing abroad for domestic account and returned goods.

³ Die elektrische Energie ist ab 2002 im Spezialhandel enthalten.
As of 2002, electrical energy has been included under special trade.

⁴ Die Lohnveredelung und die Retourwaren sind ab 2002 im Spezialhandel enthalten.
As of 2002, processing of goods for foreign account, processing abroad for domestic account and returned goods have been included under special trade.

Q3a Zahlungsbilanz – Kapitalverkehr^{1,2} Balance of payments – financial account^{1,2}

In Millionen Franken / In CHF millions

		2009	2008 IV	2009 I	2009 II	2009 III	2009 IV
		1	2	3	4	5	6
Direktinvestitionen Saldo	Direct investment net	- 6317	- 22 144	406	- 2 528	- 4 077	- 118
Im Ausland	Abroad	- 16 867	- 22 993	- 6 467	- 4 580	- 6 474	655
Beteiligungskapital	Equity capital	- 7 383	- 19 043	- 5 045	2 074	- 3 222	- 1 190
Reinvestierte Erträge	Reinvested earnings	- 3 864	5 932	- 366	- 1 266	- 1 766	- 466
Kredite	Other capital	- 5 620	- 9 882	- 1 056	- 5 388	- 1 486	2 311
In der Schweiz	In Switzerland	10 550	849	6 872	2 052	2 397	- 773
Beteiligungskapital	Equity capital	2 182	- 3 536	320	1 505	281	76
Reinvestierte Erträge	Reinvested earnings	6 907	2 507	2 901	2 080	519	1 407
Kredite	Other capital	1 461	1 878	3 652	- 1 533	1 598	- 2 256
Portfolioinvestitionen Saldo	Portfolio investment net	- 21 319	- 14 509	- 7 449	- 28 625	24 675	- 9 921
Im Ausland	Abroad	- 29 592	- 27 443	- 13 554	- 30 577	18 798	- 4 258
Schuldtitle	Debt securities	- 27 392	- 26 684	- 21 085	- 26 910	22 951	- 2 348
Anleihen und Notes	Bonds and notes	- 35 902	- 26 120	- 35 450	- 20 335	16 790	3 093
Geldmarktpapiere	Money market instruments	8 511	- 565	14 365	- 6 575	6 162	- 5 441
Dividendenpapiere	Equity securities	- 2 200	- 759	7 531	- 3 668	- 4 153	- 1 910
Aktien	Shares	- 8 880	- 7 355	- 2 063	- 3 611	- 2 291	- 915
Kollektivanlagen	Collective investment schemes	6 680	6 596	9 594	- 57	- 1 862	- 995
In der Schweiz	In Switzerland	8 272	12 935	6 106	1 953	5 877	- 5 663
Schuldtitle	Debt securities	- 2 234	267	891	- 967	320	- 2 477
Anleihen und Notes	Bonds and notes	41	924	1 155	- 265	- 192	- 657
Geldmarktpapiere	Money market instruments	- 2 275	- 657	- 264	- 703	511	- 1 820
Dividendenpapiere	Equity securities	10 506	12 668	5 215	2 920	5 557	- 3 186
Aktien	Shares	8 873	7 614	- 99	3 154	6 137	- 319
Kollektivanlagen	Collective investment schemes	1 633	5 054	5 314	- 234	- 580	- 2 867
Derivate und strukturierte Produkte Saldo	Derivatives and structured products net	2 569	5 628	5 410	- 266	- 1 841	- 735
Übrige Investitionen Saldo	Other investment net	72 548	47 436	29 344	27 385	- 17 088	32 908
Kredite der Geschäftsbanken Saldo	Commercial bank lending net	43 219	61 309	58 082	11 533	- 48 879	22 482
Kredite an das Ausland	Claims abroad	53 859	137 245	15 853	- 22 846	22 058	38 794
Kredite an Banken	Claims against banks	32 150	97 303	- 9 009	- 23 709	25 418	39 450
langfristig	long-term	- 718	- 409	- 3 377	- 300	1 778	1 181
kurzfristig	short-term	32 868	97 712	- 5 633	- 23 408	23 640	38 269
übrige Kredite	Other claims	21 709	39 942	24 862	863	- 3 360	- 656
Kredite aus dem Ausland	Liabilities abroad	- 10 640	- 75 937	42 229	34 379	- 70 937	- 16 312
Kredite von Banken	Liabilities towards banks	- 119 379	- 109 276	- 1 677	9 545	- 100 292	- 26 954
langfristig	long-term	- 198	- 1 242	346	272	- 670	- 147
kurzfristig	short-term	- 119 180	- 108 034	- 2 023	9 272	- 99 622	- 26 807
übrige Kredite	Other liabilities	108 738	33 340	43 906	24 835	29 356	10 642
langfristig	long-term	6 926	1 991	2 485	1 987	1 788	666
kurzfristig	short-term	101 812	31 348	41 421	22 848	27 568	9 976
Kredite der Unternehmen Saldo	Corporate lending net	- 4 919	- 5 844	- 3 219	- 166	934	- 2 468
Kredite an das Ausland	Claims abroad	- 2 045	20 792	1 567	7 122	114	- 10 848
langfristig	long-term	5 045	3 370	1 221	7 813	1 273	- 5 262
kurzfristig	short-term	- 7 090	17 422	346	- 690	- 1 159	- 5 586
Kredite aus dem Ausland	Liabilities abroad	- 2 874	- 26 636	- 4 786	- 7 288	820	8 380
langfristig	long-term	- 2 126	- 13 050	- 182	- 10 035	49	8 042
kurzfristig	short-term	- 748	- 13 586	- 4 604	2 747	771	338
Kredite der öffentlichen Hand Saldo	Government lending net	21	6	- 19	- 242	184	98
Kredite der Nationalbank Saldo	National Bank lending net	17 933	- 27 470	- 27 017	9 528	24 326	11 097
Sonstige Investitionen Saldo	Other net	16 295	19 436	1 517	6 732	6 347	1 699
Währungsreserven Total	Reserve assets total	- 46 729	- 791	- 6 907	- 25 141	- 532	- 14 150
Veränderung der Auslandguthaben ³	Changes in foreign assets ³	- 46 729	- 791	- 6 907	- 25 141	- 532	- 14 150
Gold ⁴	Gold ⁴	-	-	-	-	-	-
Devisenanlagen	Foreign exchange	- 46 127	- 410	- 6 871	- 24 810	- 334	- 14 113
Reserveposition beim IWF	Reserve position in the IMF	- 526	- 311	- 33	- 313	- 179	- 1
Sonderziehungsrechte ⁵	Special drawing rights ⁵	25	182	- 43	36	20	12
übrige	Other	- 101	- 252	40	- 55	- 39	- 48
Wertveränderungen auf den Auslandguthaben	Valuation changes on foreign assets
Gesamter Kapitalverkehr Saldo	Total financial account net	751	15 621	20 803	- 29 175	1 138	7 985
Restposten	Net errors and omissions	- 41 659	- 21 363	- 27 887	18 533	- 13 106	- 19 198

¹ Die aktuellsten Quartalsdaten sind vorab auf dem Internet verfügbar unter www.snb.ch, *Publikationen*.
The latest quarterly figures may be accessed at www.snb.ch, *Publications*.

² Ein Minus bedeutet beim Kapitalverkehr einen Kapitalexport.
In the financial account, a minus sign (-) indicates an outflow of capital.

³ Seit dem Jahr 2000 werden gemäss den aktuellen Richtlinien des IWF Stromgrössen verbucht. Bis 1999 wurden dem alten Standard entsprechend Bestandesveränderungen ausgewiesen. Dies erforderte eine Gegenbuchung für die nicht transaktionsbedingten Änderungen der Auslandposition.
Since 2000, financial flows have been published according to the current IMF guidelines. Until 1999, changes in holdings were recorded according to the old standard. This required counter-entries for non-transaction-related changes in foreign assets.

⁴ Seit dem 1. Mai 2000 verkauft die SNB das für geld- und währungspolitische Zwecke nicht mehr benötigte Gold (Demonetarisierung von Gold). Die Demonetarisierung von Gold wird gemäss den aktuellen Richtlinien des IWF in der Zahlungsbilanz nicht ausgewiesen.
On 1 May 2000, the SNB began with the sale of gold no longer required for monetary policy purposes (demonetisation of gold). According to the current guidelines of the IMF, the demonetisation of gold is not shown in the balance of payments.

⁵ Ohne Zuteilung von Sonderziehungsrechten.
Excluding SDR allocations.

R21a Auslandvermögen – Aktiven Switzerland's international investment position – assets

Schweizerische Portfolioinvestitionen im Ausland – Land des Emittenten

Swiss portfolio investment abroad – by country of issuer

Bestand am Jahresende / Stocks at year-end

In Millionen Franken / In CHF millions

		2004	2005	2006	2007	2008
		1	2	3	4	5
Europa	Europe	572 911	629 701	705 015	782 964	610 344
EU ¹	EU ¹	513 978	571 629	618 645	676 111	536 205
Übriges Europa ²	Other European countries ²	58 932	58 073	86 369	106 853	74 139
Ausgewählte Länder	Selected countries					
Belgien	Belgium	6 716	7 805	8 608	10 590	7 305
Dänemark	Denmark	4 580	6 002	6 380	7 826	5 912
Deutschland	Germany	107 162	117 237	125 243	132 982	100 872
Finnland	Finland	6 771	6 741	6 696	7 821	7 101
Frankreich	France	62 604	69 566	77 584	85 584	81 070
Griechenland	Greece	2 011	2 596	3 405	3 950	3 074
Irland	Ireland	13 818	22 010	28 561	33 953	26 732
Italien	Italy	12 304	14 041	12 695	13 497	7 601
Luxemburg	Luxembourg	136 373	149 851	159 828	174 033	120 794
Niederlande	Netherlands	66 578	62 562	66 184	65 942	60 882
Norwegen	Norway	5 582	5 692	6 491	8 479	8 254
Österreich	Austria	27 599	30 513	35 088	40 036	38 609
Portugal	Portugal	969	1 313	1 438	1 628	1 794
Russische Föderation	Russian Federation	1 805	2 084	3 898	5 701	1 632
Schweden	Sweden	9 678	10 157	10 428	11 680	11 739
Spanien	Spain	7 015	8 359	10 015	10 691	10 393
Türkei	Turkey	831	554	2 658	1 286	721
Vereinigtes Königreich	United Kingdom	48 685	61 017	64 574	72 861	48 209
Offshore Finanzzentren ³	Offshore financial centres ³	50 290	48 414	71 607	89 536	63 264
Nordamerika	North America	123 308	145 760	161 852	170 656	138 953
Kanada	Canada	10 022	13 419	15 607	18 678	15 678
Vereinigte Staaten	United States	113 286	132 341	146 245	151 978	123 275
Mittel- und Südamerika	Central and South America	53 759	69 734	85 773	98 556	65 129
davon	of which					
Brasilien	Brazil	1 514	1 689	2 010	2 431	1 205
Mexiko	Mexico	662	898	1 119	1 223	1 046
Offshore Finanzzentren ⁴	Offshore financial centres ⁴	50 480	65 715	81 387	94 161	62 187
Asien	Asia	23 781	34 909	34 573	36 470	25 007
davon	of which					
Hongkong	Hong Kong	1 092	1 415	1 766	2 683	1 323
Japan	Japan	16 836	24 471	22 845	21 804	16 371
Korea (Süd-)	Korea (South)	1 734	2 401	2 582	3 128	2 329
Philippinen	Philippines	678	473	479	632	591
Singapur	Singapore	856	1 197	1 509	2 081	1 016
Taiwan	Taiwan	957	1 273	1 196	1 050	498
Afrika	Africa	1 507	1 899	2 090	2 357	1 424
davon	of which					
Südafrika	South Africa	999	1 187	1 245	1 293	857
Ozeanien	Oceania	8 997	12 129	13 984	16 933	13 446
davon	of which					
Australien	Australia	8 260	10 933	12 640	15 160	12 734
Neuseeland	New Zealand	706	1 154	1 270	1 645	636
Internationale Organisationen	International Organisations	4 145	6 386	5 919	6 564	6 794
Nicht länderweise aufteilbar	Not broken down by country	71 877	57 815	63 140	76 315	77 091
Total	Total	860 285	958 335	1 072 345	1 190 815	938 188

¹ Bis 2003 EU15, ab 2004 EU25, ab 2007 EU27.

Until 2003, EU15; as of 2004, EU25; as of 2007, EU27.

² Bis 2003 inkl. Baltische Länder, Malta, Polen, Slowakei, Slowenien, Tschechische Republik, Ungarn und Zypern; bis 2006 inkl. Bulgarien und Rumänien.
Until 2003, incl. Baltic countries, Malta, Poland, Slovakia, Slovenia, Czech Republic, Hungary and Cyprus; until 2006, incl. Bulgaria and Romania.

³ Gibraltar, Guernsey, Jersey und Insel Man.

Gibraltar, Guernsey, Jersey and the Isle of Man.

⁴ Amerikanische Jungferninseln, Anguilla, Antigua und Barbuda, Bahamas, Barbados, Belize, Bermuda, Britische Jungferninseln, Dominica, Grenada, Jamaica, Kaimaninseln, Montserrat, Niederländische Antillen, Panama, St. Kitts und Nevis, St. Lucia, St. Vincent und die Grenadinen, Turks- und Caicos-Inseln, Virgin Islands (US), Anguilla, Antigua and Barbuda, Bahamas, Barbados, Belize, Bermuda, Virgin Islands (British), Dominica, Grenada, Jamaica, Cayman Islands, Montserrat, Netherlands Antilles, Panama, St Kitts and Nevis, St Lucia, St Vincent and the Grenadines, Turks and Caicos Islands.

R4a Verschuldung der Schweiz gegenüber dem Ausland Switzerland's external debt

Bestand am Jahres- und Quartalsende / Stocks at year-end and end of quarter

In Millionen Franken / In CHF millions

	2008	2009 I	2009 II	2009 III	2009 IV	
	1	2	3	4	5	
Total / Total						
Total	1 308 706	1 367 474	1 370 213	1 266 533	1 248 660	
nach Sektoren	Breakdown by sector					
Öffentliche Hand	General government	23 972	19 856	19 635	19 113	20 056
Nationalbank	National Bank	44 352	23 504	21 712	15 250	15 237
Banken	Banks	738 038	810 023	830 137	738 951	717 551
Übrige Sektoren ¹	Other sectors ¹	502 344	514 090	498 729	493 219	495 816
nach Fristigkeit	Breakdown by maturity					
Kurzfristig	Short-term	862 894	907 969	918 613	825 902	802 938
Langfristig ¹	Long-term ¹	445 812	459 505	451 600	440 631	445 723
Öffentliche Hand / Public sector						
Total	Total	23 972	19 856	19 635	19 113	20 056
Kurzfristig	Short-term					
Total	Total	1 389	1 371	1 338	1 323	1 416
Geldmarktpapiere	Money market instruments	—	—	—	—	—
Kredite aus dem Ausland	Liabilities abroad	1 389	1 371	1 338	1 323	1 416
Langfristig	Long-term					
Total	Total	22 583	18 486	18 297	17 790	18 641
Anleihen und Notes	Bonds and notes	22 583	18 486	18 297	17 790	18 641
Kredite aus dem Ausland	Liabilities abroad	—	—	—	—	—
Nationalbank / National Bank						
Total	Total	44 352	23 504	21 712	15 250	15 237
Kurzfristig	Short-term					
Total	Total	44 352	23 504	21 712	15 250	15 237
Geldmarktpapiere	Money market instruments	—	—	—	—	—
Kredite aus dem Ausland	Liabilities abroad	44 352	23 504	21 712	15 250	15 237
Langfristig	Long-term					
Total	Total	—	—	—	—	—
Anleihen und Notes	Bonds and notes	—	—	—	—	—
Kredite aus dem Ausland	Liabilities abroad	—	—	—	—	—
Banken / Banks						
Total	Total	738 038	810 023	830 137	738 951	717 551
Kurzfristig	Short-term					
Total	Total	672 950	741 477	759 484	672 750	650 978
Geldmarktpapiere ²	Money market instruments ²	—	—	—	—	—
Kredite aus dem Ausland	Liabilities abroad	672 950	741 477	759 484	672 750	650 978
Langfristig	Long-term					
Total	Total	65 088	68 546	70 653	66 201	66 573
Anleihen und Notes ³	Bonds and notes ³	—	—	—	—	—
Kredite aus dem Ausland	Liabilities abroad	65 088	68 546	70 653	66 201	66 573
Übrige Sektoren / Other sectors						
Total	Total	340 273	341 539	331 487	331 152	337 092
Kurzfristig	Short-term					
Total	Total	144 203	141 616	136 080	136 579	135 307
Geldmarktpapiere ⁴	Money market instruments ⁴	2 900	2 662	5 711	4 424	4 038
Kredite aus dem Ausland	Liabilities abroad	141 303	138 955	130 369	132 155	131 269
Langfristig	Long-term					
Total	Total	196 070	199 923	195 407	194 573	201 786
Anleihen und Notes ⁵	Bonds and notes ⁵	35 847	36 027	34 775	34 930	34 772
Kredite aus dem Ausland	Liabilities abroad	160 223	163 896	160 632	159 643	167 014
Direktinvestitionskredite / Direct investment loans						
Verpflichtungen	Liabilities					
Total	Total	162 071	172 551	167 243	162 067	158 723
Gegenüber den Tochtergesellschaften im Ausland	to subsidiaries abroad	71 400	77 380	76 587	73 757	73 606
Gegenüber den Direktinvestoren im Ausland	to direct investors abroad	90 671	95 171	90 655	88 310	85 117

¹ Inkl. Direktinvestitionskredite.
Including direct investment loans.

² Bei den Geldmarktpapieren der übrigen Sektoren enthalten.
Included in money market instruments of the other sectors.

³ Bei den Anleihen der übrigen Sektoren enthalten.
Included in bonds of the other sectors.

⁴ Inkl. Geldmarktpapiere der Banken.
Including money market instruments of banks.

⁵ Inkl. Anleihen der Banken.
Including bonds of banks.

S11a Schweizerische Direktinvestitionen im Ausland – Länder ¹

Swiss direct investment abroad – by country ¹

Kapitalexporte ^{2,3,4} / Capital outflows ^{2,3,4}

In Millionen Franken / In CHF millions

	2004	2005	2006	2007	2008
	1	2	3	4	5
Total (alle Unternehmen) / Total (all companies)					
Europa	14 550	24 649	38 397	42 360	35 521
EU ⁵	14 911	20 963	36 248	34 605	12 554
Übriges Europa ⁶	- 361	3 687	2 149	7 755	22 968
Ausgewählte Länder					
Baltische Länder ⁷					
Belgien	786	- 2 981	138	1 269	258
Bulgarien	29	78	57	89	- 9
Dänemark	220	- 416	570	336	- 856
Deutschland	98	8 259	8 855	4 314	5 625
Finnland	405	- 14	406	407	661
Frankreich ⁸	3 197	1 909	1 705	6 185	3 253
Griechenland	108	282	536	938	821
Irland	- 511	1 493	9 331	- 5 563	- 3 781
Italien	154	900	1 736	8 490	952
Kroatien	50	51	71	194	166
Luxemburg	- 302	- 3 266	7 603	11 283	12 169
Niederlande	3 785	8 877	- 6 189	- 618	4 811
Norwegen	- 1 975	261	204	- 15	253
Österreich	627	605	1 730	671	- 2 716
Polen	340	465	481	684	303
Portugal	45	- 21	1 853	- 948	- 74
Rumänien	108	154	320	295	378
Russische Föderation	294	887	1 381	1 089	467
Schweden	737	- 2 020	- 493	104	1 926
Slowakei	93	31	88	85	23
Spanien	471	2 699	971	- 2 288	- 94
Tschechische Republik	366	822	- 251	689	116
Türkei	213	722	49	456	461
Ukraine	180	192	683	255	457
Ungarn	- 65	564	284	- 853	197
Vereinigtes Königreich ⁹	4 597	2 639	6 784	7 490	- 11 645
Offshore Finanzzentren ¹⁰	661	1 212	- 765	5 433	21 040
Nordamerika	8 878	22 832	23 008	1 539	24 524
Kanada	3 141	6 077	1 907	2 498	- 997
Vereinigte Staaten	5 737	16 755	21 102	- 959	25 520
Mittel- und Südamerika	3 281	6 732	21 346	17 489	- 9 664
davon					
Argentinien	62	407	10	221	134
Bolivien	3	8	0	44	0
Brasilien	444	662	3 784	12 424	795
Chile	31	96	152	- 108	436
Costa Rica	38	476	646	752	125
Ecuador	15	50	- 38	47	- 64
Guatemala	1	0	14	7	- 27
Kolumbien	12	119	- 99	65	39
Mexiko	155	107	757	418	411
Peru	100	- 34	- 26	- 173	356
Uruguay	80	135	746	52	322
Venezuela	97	90	181	- 99	315
Offshore Finanzzentren ¹¹	2 081	2 636	15 683	2 920	- 12 556
Asien	5 180	6 757	10 318	3 994	- 1 228
davon					
Bangladesch	19	- 3	13	- 13	65
China	196	829	920	776	1 420
Hongkong	- 144	607	1 154	278	105
Indien	164	248	370	630	1 202
Indonesien	2	108	25	156	643
Israel	47	80	154	40	359
Japan	1 045	113	644	2 420	1 339
Korea (Süd-)	22	670	498	794	797
Malaysia	- 3	- 76	109	101	85
Pakistan	220	183	296	279	43
Philippinen	- 212	775	584	- 128	8
Saudi-Arabien	- 19	108	69	15	477
Singapur	3 687	2 162	4 442	- 1 528	- 16 606
Sri Lanka	6	10	6	14	12
Taiwan	55	189	116	67	104
Thailand	124	285	509	460	14
Vereinigte Arabische Emirate	4	- 47	178	- 214	7 638
Vietnam	8	- 22	48	14	158

	2004	2005	2006	2007	2008	
		6	7	8	9	10
Afrika	Africa	- 372	1 731	810	1 591	3 564
davon	of which					
Ägypten	Egypt	28	276	161	141	191
Côte d'Ivoire	Côte d'Ivoire	- 16	- 2	77	79	1
Kenia	Kenya	11	13	20	18	5
Marokko	Morocco	6	59	34	45	60
Nigeria	Nigeria	3	- 6	19	22	48
Südafrika	South Africa	- 72	1 095	431	978	3 698
Tunesien	Tunisia	4	6	- 5	0	5
Ozeanien	Oceania	1 150	949	1 192	958	2 675
davon	of which					
Australien	Australia	1 138	869	1 126	819	2 520
Neuseeland	New Zealand	9	58	38	114	174
Alle Länder	All countries	32 666	63 651	95 071	67 931	55 393

¹ Die Länderdefinition entspricht der Geonomenklatur Eurostat.

The definition of countries is based on the Eurostat geonomenclature.

² Minus (-) bedeutet einen Kapitalrückfluss in die Schweiz (Desinvestition).

The minus sign (-) indicates a return flow of capital into Switzerland (disinvestment).

³ Erweiterung des Erhebungskreises in den Jahren 1993 und 2004.

Expansion of the reporting population in 1993 and 2004.

⁴ Bis 1985 ohne Banken.

Until 1985, excl. banks.

⁵ Bis 1994 EU12, ab 1995 EU15, ab 2004 EU25, ab 2007 EU27.

Until 1994, EU12; as of 1995, EU15; as of 2004, EU25; as of 2007, EU27.

⁶ Bis 1994 inkl. Finnland, Österreich und Schweden; ab 2000 inkl. Guernsey, Jersey und Insel Man, exkl. Monaco; bis 2003 inkl. Baltische Länder, Malta, Polen, Slowakei, Slowenien, Tschechische Republik, Ungarn und Zypern, bis 2006 inkl. Bulgarien und Rumänien.

Until 1994, incl. Finland, Austria and Sweden; as of 2000, incl. Guernsey, Jersey and the Isle of Man, excl. Monaco; until 2003, incl. Baltic countries, Malta, Poland, Slovakia, Slovenia, Czech Republic, Hungary and Cyprus; until 2006, incl. Bulgaria and Romania.

⁷ Estland, Lettland, Litauen.

Estonia, Latvia and Lithuania.

⁸ Ab 2000 inkl. Monaco, Réunion, Französisch Guyana, Guadeloupe und Martinique.

As of 2000, incl. Monaco, Réunion, French Guiana, Guadeloupe and Martinique.

⁹ Bis 1999 inkl. Guernsey, Jersey und Insel Man.

Until 1999, incl. Guernsey, Jersey and the Isle of Man.

¹⁰ Gibraltar, Guernsey, Jersey und Insel Man.

Gibraltar, Guernsey, Jersey and the Isle of Man.

¹¹ Anguilla, Bahamas, Barbados, Bermuda, Britische Jungferninseln, Jamaica, Kaimaninseln, Montserrat, Niederländische Antillen, Panama, St. Kitts und Nevis; ab 2000 zusätzlich Amerikanische Jungferninseln, Antigua und Barbuda, Belize, Dominica, Grenada, St. Lucia, St. Vincent und die Grenadinen, Turks- und Caicos-Inseln. Anguilla, Bahamas, Barbados, Bermuda, Virgin Islands (British), Jamaica, Cayman Islands, Montserrat, Netherlands Antilles, Panama, St Kitts and Nevis; as of 2000, incl. Virgin Islands (US), Antigua and Barbuda, Belize, Dominica, Grenada, Saint Lucia, St Vincent and the Grenadines, Turks and Caicos Islands.

S11b Schweizerische Direktinvestitionen im Ausland – Branchen und Sektoren Swiss direct investment abroad – by economic activity

Kapitalexporte ^{1, 2, 3, 4} / Capital outflows ^{1, 2, 3, 4}

In Millionen Franken / In CHF millions

	2004	2005	2006	2007	2008
	1	2	3	4	5
Industrie	21 620	27 214	55 798	24 847	37 055
Textilien und Bekleidung ^{5, 6}	- 56	- 1 683	2 485	4 656	48
Chemie und Kunststoffe	11 893	20 221	23 253	7 308	14 785
Metalle und Maschinen	2 053	798	9 889	5 079	4 307
Elektronik, Energie, Optik und Uhren					
Other manufacturing and construction ⁷	836	1 048	3 402	827	8 874
Übrige Industrien und Bau ⁷	6 894	6 830	16 769	6 977	9 042
Dienste	11 046	36 436	39 273	43 084	18 337
Handel	1 387	8 260	- 2 232	- 381	3 886
Finanz- und Holdinggesellschaften	1 940	10 443	9 020	21 780	8 454
davon					
schweizerisch beherrscht ⁸	- 306	1 993	3 649	1 659	13 259
ausländisch beherrscht ⁹	2 246	8 450	5 371	20 121	- 4 806
Banken	3 225	8 383	21 907	12 187	13 589
Versicherungen	3 815	5 893	8 942	- 3 444	- 7 994
Transporte und Kommunikation ¹⁰	- 47	1 317	1 197	7 556	592
Übrige Dienste ¹¹	726	2 140	440	5 387	- 189
Total	32 666	63 651	95 071	67 931	55 393
Total ohne ausländisch beherrschte Finanz- und Holdinggesellschaften ⁹	30 421	55 201	89 700	47 810	60 198

S12b Schweizerische Direktinvestitionen im Ausland – Branchen und Sektoren Swiss direct investment abroad – by economic activity

Kapitalbestand ^{1, 3, 4} / Capital stock ^{1, 3, 4}

In Millionen Franken / In CHF millions

	2004	2005	2006	2007	2008
	1	2	3	4	5
Industrie	160 186	207 555	269 882	307 232	325 013
Textilien und Bekleidung ^{5, 6}	9 525	7 581	15 888	21 206	18 584
Chemie und Kunststoffe	74 905	95 892	120 841	132 870	139 028
Metalle und Maschinen	23 508	26 182	42 461	48 555	50 228
Elektronik, Energie, Optik und Uhren					
Other manufacturing and construction ⁷	11 554	24 226	27 160	32 020	36 004
Übrige Industrien und Bau ⁷	40 695	53 673	63 533	72 581	81 169
Dienste	293 121	360 197	424 718	457 398	483 554
Handel	16 203	24 924	22 922	24 715	27 501
Finanz- und Holdinggesellschaften	118 291	154 468	206 229	240 846	243 574
davon					
schweizerisch beherrscht ⁸	28 856	31 912	34 424	33 851	39 905
ausländisch beherrscht ^{9, 12}	89 435	122 556	171 805	206 995	203 668
Banken	59 480	70 038	81 410	86 794	92 706
Versicherungen	86 585	95 902	96 847	81 820	96 870
Transporte und Kommunikation ¹⁰	3 300	4 219	5 070	12 021	11 788
Übrige Dienste ¹¹	9 263	10 646	12 240	11 204	11 116
Total	453 307	567 751	694 600	764 630	808 566
Total ohne ausländisch beherrschte Finanz- und Holdinggesellschaften ⁹	363 873	445 195	522 795	557 636	604 898

¹ Die Sektoren- und Branchengliederung bezieht sich auf die Haupttätigkeit des Unternehmens in der Schweiz. Bis 2003 Klassierung gemäss ASWZ 1985 (Allgemeine Systematik der Wirtschaftszweige), ab 2004 Klassierung gemäss NOGA 2002 (Nomenclature générale des activités économiques). The breakdown by sector and by economic activity refers to the company's core business in Switzerland. Until 2003, classification according to the General Classification of Economic Activities ASWZ 1985 (Allgemeine Systematik der Wirtschaftszweige), from 2004 onwards, classification according to the General Classification of Economic Activities NOGA 2002 (Nomenclature générale des activités économiques).

² Minus (-) bedeutet einen Kapitalrückfluss in die Schweiz (Desinvestition). The minus sign (-) indicates a return flow of capital into Switzerland (disinvestment).

³ Erweiterung des Erhebungskreises in den Jahren 1993 und 2004. Expansion of the reporting population in 1993 and 2004.

⁴ Bis 1985 ohne Banken. Until 1985, excl. banks.

⁵ Bis 1992 in Übrige Industrien und Bau. Until 1992, in Other manufacturing and construction.

⁶ Erweiterung des Erhebungskreises im Jahr 2003. Expansion of the reporting population in 2003.

⁷ Bis 1992 inkl. Textilien und Bekleidung. Until 1992, incl. textiles and clothing.

⁸ Als schweizerisch beherrscht gelten Unternehmen, deren Kapital mehrheitlich in inländischer Hand ist. A company is considered to be Swiss-controlled if a majority share of its capital is in Swiss hands.

⁹ Als ausländisch beherrscht gelten Unternehmen, deren Kapital mehrheitlich in ausländischer Hand ist. An enterprise is considered to be foreign-controlled if a majority share of its capital is in foreign hands.

¹⁰ Bis 1992 in Übrige Dienste. Until 1992, in Other services.

¹¹ Bis 1992 inkl. Transporte und Kommunikation. Until 1992, incl. transportation and communications.

¹² Erweiterung des Erhebungskreises im Jahr 2006. Expansion of the reporting population in 2006.

S12a Schweizerische Direktinvestitionen im Ausland – Länder ¹

Swiss direct investment abroad – by country ¹

Kapitalbestand am Jahresende (Buchwert) ^{2,3} / Capital stock at year-end (book value) ^{2,3}

In Millionen Franken / In CHF millions

		2004	2005	2006	2007	2008
		1	2	3	4	5
Total (alle Unternehmen) / Total (all companies)						
Europa	Europe	233 967	288 358	312 947	352 201	374 504
EU ⁴	EU ⁴	200 961	249 248	274 039	302 193	302 179
Übriges Europa ⁵	Other European countries ⁵	33 006	39 110	38 909	50 007	72 326
Ausgewählte Länder	Selected countries					
Baltische Länder ⁶	Baltic countries ⁶	109	235	275	424	442
Belgien	Belgium	14 886	11 342	8 699	8 446	12 493
Bulgarien	Bulgaria	121	193	365	462	544
Dänemark	Denmark	1 646	1 652	2 339	4 397	2 285
Deutschland	Germany	24 388	39 424	42 501	46 200	56 043
Finnland	Finland	2 003	2 926	3 059	2 912	2 966
Frankreich ⁷	France ⁷	22 553	26 749	30 265	31 631	35 169
Griechenland	Greece	1 967	2 299	2 757	4 608	4 174
Irland	Ireland	6 005	9 695	19 571	11 760	7 396
Italien	Italy	10 388	12 610	14 460	23 183	21 894
Kroatien	Croatia	228	442	461	572	737
Luxemburg	Luxembourg	22 284	19 022	24 052	31 549	25 467
Niederlande	Netherlands	20 416	34 381	31 247	37 509	34 891
Norwegen	Norway	1 806	3 193	3 366	3 222	2 885
Österreich	Austria	5 295	5 352	7 807	8 099	7 936
Polen	Poland	2 581	3 470	4 144	5 487	5 207
Portugal	Portugal	2 080	2 240	4 407	3 795	3 466
Rumänien	Romania	410	852	1 287	1 768	2 027
Russische Föderation	Russian Federation	2 194	3 594	4 561	5 322	5 392
Schweden	Sweden	1 780	1 369	1 348	1 676	4 124
Slowakei	Slovakia	300	382	543	579	649
Spanien	Spain	8 201	11 772	12 200	12 832	15 398
Tschechische Republik	Czech Republic	2 094	3 037	2 535	3 419	3 088
Türkei	Turkey	1 401	2 110	1 875	2 632	3 081
Ukraine	Ukraine	420	615	1 045	1 192	733
Ungarn	Hungary	1 058	2 035	2 056	1 863	2 118
Vereinigtes Königreich ⁸	United Kingdom ⁸	49 207	57 356	56 732	56 228	50 718
Offshore Finanzzentren ⁹	Offshore financial centres ⁹	26 023	27 474	25 131	35 297	57 765
Nordamerika	North America	84 438	124 993	161 393	161 334	181 674
Kanada	Canada	1 026	9 505	33 382	34 146	32 271
Vereinigte Staaten	United States	83 412	115 487	128 011	127 188	149 402
Mittel- und Südamerika	Central and South America	87 359	93 715	145 306	168 552	157 325
davon	of which					
Argentinien	Argentina	1 284	1 610	1 005	1 230	1 317
Bolivien	Bolivia	51	54	47	44	97
Brasilien	Brazil	4 288	6 801	21 961	34 669	32 923
Chile	Chile	805	1 172	1 165	968	1 158
Costa Rica	Costa Rica	- 70	629	805	1 145	1 141
Ecuador	Ecuador	355	436	363	428	387
Guatemala	Guatemala	144	181	152	157	163
Kolumbien	Colombia	810	1 192	1 035	1 535	1 315
Mexiko	Mexico	3 206	3 362	4 444	6 152	5 325
Peru	Peru	331	507	465	49	438
Uruguay	Uruguay	102	123	1 186	736	425
Venezuela	Venezuela	891	911	890	1 149	1 444
Offshore Finanzzentren ¹⁰	Offshore financial centres ¹⁰	69 188	67 858	112 896	120 853	112 974
Asien	Asia	35 462	45 529	55 980	59 358	64 933
davon	of which					
Bangladesch	Bangladesh	50	25	29	10	- 47
China	China	2 723	3 535	3 916	4 801	6 781
Hongkong	Hong Kong	3 052	3 811	4 222	4 529	4 571
Indien	India	794	1 924	2 203	2 545	2 360
Indonesien	Indonesia	739	3 511	6 126	6 428	5 939
Israel	Israel	740	859	1 007	1 046	1 129
Japan	Japan	8 067	8 877	9 843	13 363	14 840
Korea (Süd-)	Korea (South)	1 576	2 263	2 556	3 226	3 175
Malaysia	Malaysia	1 338	1 502	1 593	1 446	1 528
Pakistan	Pakistan	567	686	955	1 576	1 371
Philippinen	Philippines	1 671	1 825	2 058	1 977	662
Saudi-Arabien	Saudi Arabia	212	177	314	148	606
Singapur	Singapore	11 147	12 890	16 797	13 501	8 159
Sri Lanka	Sri Lanka	- 16	- 4	- 10	1	- 4
Taiwan	Taiwan	814	966	1 007	1 104	1 139
Thailand	Thailand	1 045	1 016	1 379	2 003	1 868
Vereinigte Arabische Emirate	United Arab Emirates	526	568	672	338	8 545
Vietnam	Viet-Nam	- 1	94	154	155	209

		2004	2005	2006	2007	2008
			6	7	8	9
						10
Afrika	Africa	2 567	3 510	7 724	10 900	13 351
davon	of which					
Ägypten	Egypt	351	537	531	541	1 663
Côte d'Ivoire	Côte d'Ivoire	146	124	165	273	309
Kenia	Kenya	105	124	143	159	157
Marokko	Morocco	287	292	340	415	442
Nigeria	Nigeria	35	56	75	233	322
Südafrika	South Africa	1 387	1 835	5 007	7 435	8 840
Tunesien	Tunisia	29	36	50	21	25
Ozeanien	Oceania	9 514	11 646	11 249	12 286	16 780
davon	of which					
Australien	Australia	9 300	11 195	10 753	11 672	16 200
Neuseeland	New Zealand	10	212	245	356	459
Alle Länder	All countries	453 307	567 751	694 600	764 630	808 566

¹ Die Länderdefinition entspricht der Geonomenklatur Eurostat.

The definition of countries is based on the Eurostat geonomenclature.

² Erweiterung des Erhebungskreises in den Jahren 1986, 1993 und 2004.
Expansion of the reporting population in 1986, 1993 and 2004.

³ Bis 1985 ohne Banken.
Until 1985, excl. banks.

⁴ Bis 1985 EU10, ab 1986 EU12, ab 1995 EU 15, ab 2004 EU25; ab 2007 EU27.
Until 1985, EU10; as of 1986, EU12; as of 1995, EU15; as of 2004, EU25; as of 2007, EU27.

⁵ Bis 1985 inkl. Portugal und Spanien; bis 1994 inkl. Finnland, Österreich und Schweden; ab 2000 inkl. Guernsey, Jersey und Insel Man, excl. Monaco; bis 2003 inkl. Baltische Staaten, Malta, Polen, Slowakei, Slowenien, Tschechische Republik, Ungarn und Zypern; bis 2006 inkl. Bulgarien und Rumänien.
Until 1985, incl. Portugal and Spain, until 1994, incl. Finland, Austria and Sweden; as of 2000, incl. Guernsey, Jersey and the Isle of Man, excl. Monaco; until 2003, incl. Baltic countries, Malta, Poland, Slovakia, Slovenia, Czech Republic, Hungary and Cyprus; until 2006, incl. Bulgaria and Romania.

⁶ Estland, Lettland, Litauen.
Estonia, Latvia and Lithuania.

⁷ Ab 2000 inkl. Monaco, Réunion, Französisch Guyana, Guadeloupe und Martinique.
As of 2000, incl. Monaco, Réunion, French Guiana, Guadeloupe and Martinique.

⁸ Bis 1999 inkl. Guernsey, Jersey und Insel Man.
Until 1999, incl. Guernsey, Jersey and the Isle of Man.

⁹ Gibraltar, Guernsey, Jersey und Insel Man.
Gibraltar, Guernsey, Jersey and the Isle of Man.

¹⁰ Anguilla, Bahamas, Barbados, Bermuda, Britische Jungferninseln, Jamaica, Kaimaninseln, Montserrat, Niederländische Antillen, Panama, St. Kitts und Nevis; ab 2000 zusätzlich Amerikanische Jungferninseln, Antigua und Barbuda, Belize, Dominica, Grenada, St. Lucia, St. Vincent und die Grenadinen, Turks- und Caicos-Inseln.
Anguilla, Bahamas, Barbados, Bermuda, Virgin Islands (British), Jamaica, Cayman Islands, Montserrat, Netherlands Antilles, Panama, St Kitts and Nevis; as of 2000, incl. Virgin Islands (US), Antigua and Barbuda, Belize, Dominica, Grenada, Saint Lucia, St Vincent and the Grenadines, Turks and Caicos Islands.

S13a Schweizerische Direktinvestitionen im Ausland – Länder 1 Swiss direct investment abroad – by country 1

Personalbestand im Ausland^{2,3} / Number of staff abroad^{2,3}

	2004	2005	2006	2007	2008
	1	2	3	4	5
Total (alle Unternehmen) / Total (all companies)					
Europa	941 212	973 141	1 083 050	1 120 233	1 155 714
EU ⁴	853 374	877 296	939 435	1 005 217	1 020 664
Übriges Europa ⁵	87 838	95 845	143 615	115 016	135 049
Ausgewählte Länder					
Baltische Länder ⁶					
Belgien	23 304	23 322	25 927	25 711	25 858
Bulgarien	4 151	5 085	6 137	6 502	7 320
Dänemark	11 799	11 410	11 726	11 960	11 213
Deutschland	213 338	218 900	228 093	243 590	248 007
Finnland	12 493	11 264	11 860	13 044	12 879
Frankreich ⁷	158 121	162 670	184 103	165 248	168 049
Griechenland	9 915	10 463	12 478	14 792	15 059
Irland	7 478	7 699	8 570	9 083	10 940
Italien	67 730	65 484	69 438	77 919	78 201
Kroatien	3 541	3 817	3 874	5 651	6 975
Luxemburg	3 039	3 308	3 608	3 805	4 447
Niederlande	36 968	36 773	37 662	40 702	39 186
Norwegen	7 707	7 750	8 286	8 898	8 759
Österreich	37 243	38 245	40 066	41 261	42 231
Polen	22 454	23 436	28 464	31 956	33 170
Portugal	9 743	9 691	10 332	10 374	10 095
Rumänien	9 559	10 075	10 902	12 798	13 189
Russische Föderation	41 130	46 068	78 549	62 404	67 919
Schweden	21 320	20 932	22 582	23 864	24 026
Slowakei	7 901	7 585	7 385	7 637	8 104
Spanien	51 913	54 466	57 776	59 072	57 282
Tschechische Republik	24 662	26 952	27 764	33 196	33 811
Türkei	8 461	9 758	11 253	13 033	13 988
Ukraine	8 144	8 125	18 649	17 864	29 836
Ungarn	20 817	25 303	27 568	31 021	35 914
Vereinigtes Königreich ⁸	103 414	108 915	112 211	127 638	127 308
Offshore Finanzzentren ⁹	1 606	1 152	1 338	2 278	2 120
Nordamerika	314 666	338 068	359 455	372 922	391 153
Kanada	28 981	29 943	34 902	38 379	41 378
Vereinigte Staaten	285 685	308 125	324 553	334 542	349 775
Mittel- und Südamerika	197 750	210 457	221 821	243 784	244 164
davon					
Argentinien	14 867	18 070	17 535	19 133	19 338
Bolivien	221	4 005	4 251	4 246	3 427
Brasilien	91 486	91 541	94 134	104 633	105 738
Chile	14 372	15 898	16 576	14 724	13 431
Costa Rica	2 450	2 449	2 493	3 755	3 854
Ecuador	4 212	3 012	3 642	3 265	3 873
Guatemala	2 265	2 044	2 039	2 629	2 398
Kolumbien	7 969	9 529	10 744	11 018	12 796
Mexiko	31 055	32 715	36 681	45 099	45 449
Peru	5 481	5 526	5 885	6 678	6 926
Uruguay	713	830	982	1 064	1 109
Venezuela	8 945	9 356	10 628	11 246	11 141
Offshore Finanzzentren ¹⁰	7 143	7 665	8 106	8 112	5 986
Asien	303 701	373 104	427 420	487 743	510 260
davon					
Bangladesch	1 733	1 921	1 863	2 083	2 963
China	68 875	81 116	94 252	110 307	119 688
Hongkong	16 155	17 455	19 356	21 174	21 641
Indien	22 584	26 611	41 285	52 978	59 183
Indonesien	12 955	59 587	48 840	47 752	43 235
Israel	5 457	5 311	5 650	5 779	6 550
Japan	39 170	40 546	44 418	64 036	64 052
Korea (Süd-)	7 105	7 362	7 989	8 501	8 563
Malaysia	22 186	21 454	23 695	19 091	20 113
Pakistan	6 909	5 720	10 008	12 897	13 437
Philippinen	12 723	14 082	15 301	12 186	12 715
Saudi-Arabien	3 485	3 590	3 715	4 303	4 946
Singapur	16 813	18 243	20 404	24 975	21 554
Sri Lanka	1 667	1 756	1 507	1 586	2 015
Taiwan	10 497	10 874	11 133	11 596	11 831
Thailand	37 974	39 358	39 391	45 553	48 052
Vereinigte Arabische Emirate	2 566	3 262	3 151	4 269	5 533
Vietnam	7 800	7 959	8 583	10 543	11 190

2004	2005	2006	2007	2008
	6	7	8	9

		2004	2005	2006	2007	2008
Afrika	Africa	68 968	73 402	77 949	83 990	100 329
davon	of which					
Ägypten	Egypt	8 570	9 416	9 422	10 644	27 286
Côte d'Ivoire	Côte d'Ivoire	2 145	2 171	2 140	2 603	2 037
Kenia	Kenya	1 245	1 480	1 552	2 036	2 197
Marokko	Morocco	3 263	3 306	3 573	3 436	3 276
Nigeria	Nigeria	5 843	5 957	6 085	4 514	3 543
Südafrika	South Africa	29 069	29 626	31 615	35 212	36 370
Tunesien	Tunisia	2 395	2 596	2 796	2 451	2 440
Ozeanien	Oceania	36 040	35 962	39 386	40 973	41 976
davon	of which					
Australien	Australia	31 412	30 912	33 773	34 959	36 055
Neuseeland	New Zealand	3 791	4 050	4 316	4 625	4 772
Alle Länder	All countries	1 862 338	2 004 133	2 209 081	2 349 645	2 443 595

¹ Die Länderdefinition entspricht der Geonomenklatur Eurostat.

The definition of countries is based on the Eurostat geonomenclature.

² Erweiterung des Erhebungskreises in den Jahren 1986, 1993 und 2004.
Expansion of the reporting population in 1986, 1993 and 2004.

³ Bis 1985 ohne Banken.
Until 1985, excl. banks.

⁴ Bis 1985 EU10, ab 1986 EU12, ab 1995 EU15, ab 2004 EU25, ab 2007 EU27.
Until 1985, EU10; as of 1986, EU12; as of 1995, EU15; as of 2004, EU25; as of 2007, EU27.

⁵ Bis 1985 inkl. Portugal und Spanien; bis 1994 inkl. Finnland, Österreich und Schweden; ab 2000 inkl. Guernsey, Jersey und Insel Man, excl. Monaco; bis 2003 inkl. Baltische Staaten, Malta, Polen, Slowakei, Slowenien, Tschechische Republik, Ungarn und Zypern; bis 2006 inkl. Bulgarien und Rumänien.
Until 1985, incl. Portugal and Spain, until 1994, incl. Finland, Austria and Sweden; as of 2000, incl. Guernsey, Jersey and the Isle of Man, excl. Monaco; until 2003, incl. Baltic countries, Malta, Poland, Slovakia, Slovenia, Czech Republic, Hungary and Cyprus; until 2006, incl. Bulgaria and Romania.

⁶ Estland, Lettland, Litauen.
Estonia, Latvia and Lithuania.

⁷ Ab 2000 inkl. Monaco, Réunion, Französisch Guyana, Guadeloupe und Martinique.
As of 2000, incl. Monaco, Réunion, French Guiana, Guadeloupe and Martinique.

⁸ Bis 1999 inkl. Guernsey, Jersey und Insel Man.
Until 1999, incl. Guernsey, Jersey and the Isle of Man.

⁹ Gibraltar, Guernsey, Jersey und Insel Man.

Gibraltar, Guernsey, Jersey and the Isle of Man.

¹⁰ Anguilla, Bahamas, Barbados, Bermuda, Britische Jungferninseln, Jamaica, Kaimaninseln, Montserrat, Niederländische Antillen, Panama, St. Kitts und Nevis; ab 2000 zusätzlich Amerikanische Jungferninseln, Antigua und Barbuda, Belize, Dominica, Grenada, St. Lucia, St. Vincent und die Grenadinen, Turks- und Caicos-Inseln.
Anguilla, Bahamas, Barbados, Bermuda, Virgin Islands (British), Jamaica, Cayman Islands, Montserrat, Netherlands Antilles, Panama, St Kitts and Nevis; as of 2000, incl. Virgin Islands (US), Antigua and Barbuda, Belize, Dominica, Grenada, Saint Lucia, St Vincent and the Grenadines, Turks and Caicos Islands.

S13b Schweizerische Direktinvestitionen im Ausland – Branchen und Sektoren Swiss direct investment abroad – by economic activity

Personalbestand ^{1,2,3} / Number of staff ^{1,2,3}

		2004	2005	2006	2007	2008
		1	2	3	4	5
Industrie	Manufacturing	1 036 510	1 085 528	1 185 533	1 240 582	1 266 228
Textilien und Bekleidung ^{4,5}	Textiles and clothing ^{4,5}	83 651	88 282	93 214	98 718	95 153
Chemie und Kunststoffe	Chemicals and plastics	256 546	267 457	280 461	289 842	293 014
Metalle und Maschinen	Metals and machinery	198 189	207 901	261 470	287 386	291 875
Elektronik, Energie, Optik und Uhren	Electronics, energy, optical and watchmaking	177 324	181 397	182 169	180 742	189 535
Übrige Industrien und Bau ⁶	Other manufacturing and construction ⁶	320 801	340 491	368 218	383 895	396 650
Dienste	Services	825 828	918 605	1 023 548	1 109 063	1 177 368
Handel	Trade	149 130	165 209	184 562	208 246	228 322
Finanz- und Holdinggesellschaften	Finance and holding companies	360 560	413 492	458 094	484 791	489 257
davon	of which					
schweizerisch beherrscht ⁷	Swiss-controlled ⁷	42 726	43 405	43 216	37 962	40 104
ausländisch beherrscht ⁸	foreign-controlled ⁸	317 833	370 087	414 878	446 830	449 153
Banken	Banks	75 904	81 710	92 765	102 984	102 965
Versicherungen	Insurance companies	85 283	83 725	85 492	78 828	95 991
Transporte und Kommunikation ⁹	Transportation and communications ⁹	66 181	76 852	95 590	110 568	115 776
Übrige Dienste ¹⁰	Other services ¹⁰	88 770	97 618	107 046	123 646	145 057
Total	Total	1 862 338	2 004 133	2 209 081	2 349 645	2 443 595
Total ohne ausländisch beherrschte Finanz- und Holdinggesellschaften ⁸	Total excluding foreign-controlled finance and holding companies ⁸	1 544 505	1 634 046	1 794 203	1 902 815	1 994 442

¹ Die Sektoren- und Branchengliederung bezieht sich auf die Haupttätigkeit des Unternehmens in der Schweiz. Bis 2003 Klassierung gemäss ASWZ 1985 (Allgemeine Systematik der Wirtschaftszweige), ab 2004 Klassierung gemäss NOGA 2002 (Nomenclature générale des activités économiques).
The breakdown by sector and by economic activity refers to the company's core business in Switzerland. Until 2003, classification according to the General Classification of Economic Activities NOGA/ASWZ 1985 (Nomenclature générale des activités économiques/Allgemeine Systematik der Wirtschaftszweige), from 2004 onwards, classification according to NOGA 2002.

² Erweiterung des Erhebungskreises in den Jahren 1993 und 2004.
Expansion of the reporting population in 1993 and 2004.

³ Bis 1985 ohne Banken.
Until 1985, excl. banks.

⁴ Bis 1992 in Übrige Industrien und Bau.
Until 1992, in Other manufacturing and construction.

⁵ Erweiterung des Erhebungskreises im Jahr 2003.
Expansion of the reporting population in 2003.

⁶ Bis 1992 inkl. Textilien und Bekleidung.
Until 1992, incl. textiles and clothing.

⁷ Als schweizerisch beherrscht gelten Unternehmen, deren Kapital mehrheitlich in inländischer Hand ist.
A company is considered to be Swiss-controlled if a majority share of its capital is in Swiss hands.

⁸ Als ausländisch beherrscht gelten Unternehmen, deren Kapital mehrheitlich in ausländischer Hand ist.
An enterprise is considered to be foreign-controlled if a majority share of its capital is in foreign hands.

⁹ Bis 1992 in Übrige Dienste.
Until 1992, in Other services.

¹⁰ Bis 1992 inkl. Transporte und Kommunikation.
Until 1992, incl. transportation and communications.

S21a Ausländische Direktinvestitionen in der Schweiz – Länder ¹ Foreign direct investment in Switzerland – by country ¹

Kapitalimporte ^{2,3} / Capital inflows ^{2,3}

In Millionen Franken / In CHF millions

		2004	2005	2006	2007	2008
		1	2	3	4	5
Alle Unternehmen / All companies						
Europa	Europe	- 3 924	24 000	29 870	57 069	- 5 390
EU ⁴	EU ⁴	- 4 034	24 031	29 802	58 181	- 4 433
Übriges Europa ⁵	Other European countries ⁵	110	- 31	68	- 1 112	- 957
Ausgewählte Länder	Selected countries					
Belgien	Belgium	320	- 1 073	69	931	- 1 973
Dänemark	Denmark	314	1 037	933	460	635
Deutschland	Germany	- 295	768	1 134	16 113	- 689
Frankreich ⁶	France ⁶	784	2 158	13 895	1 919	- 2 883
Italien	Italy	- 2 131	211	428	778	1 187
Luxemburg	Luxembourg	574	- 278	3 414	833	11 095
Niederlande	Netherlands	- 2 437	10 330	8 756	21 632	- 14 690
Österreich	Austria	735	9 826	2 534	13 031	4 139
Schweden	Sweden	- 25	- 913	73	1 394	467
Spanien	Spain	122	500	68	- 263	15
Vereinigtes Königreich ⁷	United Kingdom ⁷	- 1 874	1 370	- 1 896	- 460	- 4 409
Nordamerika	North America	7 007	- 26 048	8 953	4 825	12 628
Kanada	Canada	111	- 455	5 372	1 055	- 662
Vereinigte Staaten	United States	6 896	- 25 594	3 581	3 770	13 290
Mittel- und Südamerika	Central and South America	- 1 400	878	162	184	- 1 513
davon	of which					
Offshore Finanzzentren ⁸	Offshore financial centres ⁸	- 1 967	653	113	- 180	- 1 137
Asien, Afrika und Ozeanien	Asia, Africa and Oceania	- 524	- 14	147	- 42	- 218
davon	of which					
Israel	Israel	33	62	54	45	34
Japan	Japan	- 229	- 117	- 90	- 44	- 491
Alle Länder	All countries	1 159	- 1 184	39 132	62 037	5 508

¹ Die Länderdefinition entspricht der Geonomenklatur Eurostat.

The definition of countries is based on the Eurostat geonomenclature.

² Minus (-) bedeutet einen Kapitalabfluss aus der Schweiz (Desinvestition).

The minus sign (-) indicates an outflow of capital from Switzerland (disinvestment).

³ Erweiterung des Erhebungskreises in den Jahren 1993 und 2004.

Expansion of the reporting population in 1993 and 2004.

⁴ Bis 1994 EU12, ab 1995 EU15, ab 2004 EU25, ab 2007 EU27.

Until 1994, EU12; as of 1995, EU15; as of 2004, EU25; as of 2007, EU27.

⁵ Bis 1994 inkl. Finnland, Österreich und Schweden; ab 2000 inkl. Guernsey, Jersey und Insel Man, exkl. Monaco; bis 2003 inkl. Baltische Länder, Malta, Polen, Slowakei, Slowenien, Tschechische Republik, Ungarn und Zypern, bis 2006 inkl. Bulgarien und Rumänien.

Until 1994, incl. Finland, Austria and Sweden; as of 2000, incl. Guernsey, Jersey and the Isle of Man, excl. Monaco; until 2003, incl. Baltic countries, Malta, Poland, Slovakia, Slovenia, Czech Republic, Hungary and Cyprus, until 2006, incl. Bulgaria and Romania.

⁶ Ab 2000 inkl. Monaco, Réunion, Französisch Guyana, Guadeloupe und Martinique.

As of 2000, incl. Monaco, Réunion, French Guiana, Guadeloupe and Martinique.

⁷ Bis 1999 inkl. Guernsey, Jersey und Insel Man.

Until 1999, incl. Guernsey, Jersey and the Isle of Man.

⁸ Amerikanische Jungferninseln, Anguilla, Antigua und Barbuda, Bahamas, Barbados, Belize, Bermuda, Britische Jungferninseln, Dominica, Grenada, Jamaica, Kaimaninseln, Montserrat, Niederländische Antillen, Panama, St. Kitts und Nevis, St. Lucia, St. Vincent und die Grenadinen, Turks- und Caicos-Inseln, Virgin Islands (US), Anguilla, Antigua and Barbuda, Bahamas, Barbados, Belize, Bermuda, Virgin Islands (British), Dominica, Grenada, Jamaica, Cayman Islands, Montserrat, Netherlands Antilles, Panama, St. Kitts and Nevis, Saint Lucia, St. Vincent and the Grenadines, Turks and Caicos Islands.

S21b Ausländische Direktinvestitionen in der Schweiz – Branchen und Sektoren Foreign direct investment in Switzerland – by economic activity

Kapitalimporte^{1, 2, 3} / Capital inflows^{1, 2, 3}

In Millionen Franken / In CHF millions

		2004	2005	2006	2007	2008
		1	2	3	4	5
Industrie	Manufacturing	3 000	1 037	14 091	28 198	209
Chemie und Kunststoffe	Chemicals and plastics	2 545	955	5 142	17 188	- 541
Metalle und Maschinen	Metals and machinery	443	- 122	7 668	6 375	1 014
Elektronik, Energie, Optik und Uhren	Electronics, energy, optical and watchmaking	286	- 192	1 480	3 655	- 988
Übrige Industrien und Bau	Other manufacturing and construction	- 273	395	- 198	980	724
Dienste	Services	- 1 841	- 2 221	25 040	33 839	5 299
Handel	Trade	1 773	926	1 410	2 431	- 6 057
Finanz- und Holdinggesellschaften	Finance and holding companies	- 4 550	- 7 815	13 150	18 393	6 470
Banken ⁴	Banks ⁴	198	1 759	1 553	3 420	2 603
Versicherungen	Insurance companies	- 106	309	13 370	1 615	1 304
Transporte und Kommunikation ⁵	Transportation and communications ⁵	- 280	1 870	- 3 953	6 618	314
Übrige Dienste ⁶	Other services ⁶	1 125	730	- 490	1 362	666
Total	Total	1 159	- 1 184	39 132	62 037	5 508

S22b Ausländische Direktinvestitionen in der Schweiz – Branchen und Sektoren Foreign direct investment in Switzerland – by economic activity

Kapitalbestand^{1, 3} / Capital stock^{1, 3}

In Millionen Franken / In CHF millions

		2004	2005	2006	2007	2008
		1	2	3	4	5
Industrie	Manufacturing	37 094	37 145	48 880	72 338	72 308
Chemie und Kunststoffe	Chemicals and plastics	17 457	17 087	23 466	40 982	39 440
Metalle und Maschinen	Metals and machinery	5 350	5 916	6 572	8 421	9 659
Elektronik, Energie, Optik und Uhren	Electronics, energy, optical and watchmaking	9 086	8 643	13 399	16 666	14 780
Übrige Industrien und Bau	Other manufacturing and construction	5 201	5 500	5 443	6 269	8 429
Dienste	Services	186 600	186 491	274 766	358 969	394 813
Handel	Trade	31 197	32 592	35 520	44 780	41 810
Finanz- und Holdinggesellschaften ⁷	Finance and holding companies ⁷	110 496	104 401	179 670	239 547	269 980
Banken ⁴	Banks ⁴	27 288	29 688	32 063	35 761	38 380
Versicherungen	Insurance companies	5 405	5 786	16 684	18 326	20 870
Transporte und Kommunikation ⁵	Transportation and communications ⁵	5 801	7 166	5 063	12 980	12 747
Übrige Dienste ⁶	Other services ⁶	6 413	6 859	5 766	7 575	11 026
Total	Total	223 693	223 636	323 645	431 307	467 122

¹ Die Sektoren- und Branchengliederung bezieht sich auf die Haupttätigkeit des Unternehmens in der Schweiz. Bis 2003 Klassierung gemäss ASWZ 1985 (Allgemeine Systematik der Wirtschaftszweige), ab 2004 Klassierung gemäss NOGA 2002 (Nomenclature générale des activités économiques).
The breakdown by sector and by economic activity refers to the company's core business in Switzerland. Until 2003, classification according to the General Classification of Economic Activities ASWZ 1985 (Allgemeine Systematik der Wirtschaftszweige), from 2004 onwards, classification according to the General Classification of Economic Activities NOGA 2002 (Nomenclature générale des activités économiques).

² Minus (-) bedeutet einen Kapitalabfluss aus der Schweiz (Desinvestition).
The minus sign (-) indicates a return flow of capital into Switzerland (disinvestment).

³ Erweiterung des Erhebungskreises in den Jahren 1993 und 2004.
Expansion of the reporting population in 1993 and 2004.

⁴ Quelle bis 1992: Bankenstatistik (SNB).
Source until 1992: SNB banking statistics.

⁵ Bis 1992 in Übrige Dienste.
Until 1992, in Other services.

⁶ Bis 1992 inkl. Transporte und Kommunikation.
Until 1992, incl. transportation and communications.

⁷ Erweiterung des Erhebungskreises im Jahr 2006.
Expansion of the reporting population in 2006.

S23b Ausländische Direktinvestitionen in der Schweiz – Branchen und Sektoren Foreign direct investment in Switzerland – by economic activity

Personalbestand in der Schweiz¹ / Number of staff in Switzerland¹

	2004	2005	2006	2007	2008
	1	2	3	4	5

Unternehmen, die in der Erhebung der Direktinvestitionen erfasst werden² / Companies included in data collection for direct investment statistics²

		2004	2005	2006	2007	2008
Industrie	Manufacturing	77 196	77 003	84 651	93 916	99 714
Chemie und Kunststoffe	Chemicals and plastics	16 082	16 215	17 884	19 428	19 971
Metalle und Maschinen	Metals and machinery	22 009	21 061	19 435	22 066	22 580
Elektronik, Energie, Optik und Uhren	Electronics, energy, optical and watchmaking	22 717	23 178	29 445	31 643	33 716
Übrige Industrien und Bau	Other manufacturing and construction	16 389	16 550	17 887	20 779	23 447
Dienste	Services	111 403	122 646	127 975	136 561	142 938
Handel	Trade	37 744	40 722	41 346	41 109	42 503
Finanz- und Holdinggesellschaften	Finance and holding companies	11 292	10 256	10 881	10 075	10 389
Banken	Banks	17 677	18 324	18 377	19 924	21 742
Versicherungen	Insurance companies	4 346	4 210	10 675	10 487	9 383
Transporte und Kommunikation	Transportation and communications	15 137	21 442	17 953	22 534	24 425
Übrige Dienste	Other services	25 207	27 694	28 743	32 433	34 497
Total	Total	188 599	199 650	212 626	230 477	242 651

Unternehmen, die nicht in der Erhebung der Direktinvestitionen erfasst werden³ / Companies not included in data collection for direct investment statistics³

		2004	2005	2006	2007	2008
Industrie	Manufacturing	46 781	47 456	51 040	50 343	52 124
Chemie und Kunststoffe	Chemicals and plastics	6 658	6 103	6 742	6 714	7 076
Metalle und Maschinen	Metals and machinery	16 067	16 280	17 076	17 622	18 022
Elektronik, Energie, Optik und Uhren	Electronics, energy, optical and watchmaking	11 188	11 033	12 500	11 566	12 203
Übrige Industrien und Bau	Other manufacturing and construction	12 868	14 040	14 722	14 441	14 823
Dienste	Services	77 082	76 887	89 848	97 799	100 221
Handel	Trade	34 497	33 664	39 240	41 688	42 961
Finanz- und Holdinggesellschaften	Finance and holding companies	4 439	4 410	4 623	5 427	6 073
Banken	Banks	385	428	398	474	490
Versicherungen	Insurance companies	1 021	1 019	1 268	1 023	956
Transporte und Kommunikation	Transportation and communications	7 650	7 095	8 006	8 613	8 039
Übrige Dienste	Other services	29 090	30 271	36 313	40 574	41 702
Total	Total	123 863	124 343	140 888	148 142	152 345

Alle Unternehmen / All companies

		2004	2005	2006	2007	2008
Industrie	Manufacturing	123 977	124 459	135 691	144 259	151 838
Chemie und Kunststoffe	Chemicals and plastics	22 740	22 318	24 626	26 142	27 047
Metalle und Maschinen	Metals and machinery	38 076	37 341	36 511	39 688	40 602
Elektronik, Energie, Optik und Uhren	Electronics, energy, optical and watchmaking	33 905	34 211	41 945	43 209	45 919
Übrige Industrien und Bau	Other manufacturing and construction	29 257	30 590	32 609	35 220	38 270
Dienste	Services	188 485	199 533	217 823	234 360	243 159
Handel	Trade	72 241	74 386	80 586	82 797	85 464
Finanz- und Holdinggesellschaften	Finance and holding companies	15 731	14 666	15 504	15 502	16 462
Banken	Banks	18 062	18 752	18 775	20 398	22 232
Versicherungen	Insurance companies	5 367	5 229	11 943	11 510	10 339
Transporte und Kommunikation	Transportation and communications	22 787	28 537	25 959	31 147	32 464
Übrige Dienste	Other services	54 297	57 965	65 056	73 007	76 199
Total	Total	312 462	323 993	353 514	378 619	394 996

¹ Die Sektoren- und Branchengliederung bezieht sich auf die Haupttätigkeit des Unternehmens in der Schweiz. Bis 2003 Klassierung gemäss ASWZ 1985 (Allgemeine Systematik der Wirtschaftszweige), ab 2004 Klassierung gemäss NOGA 2002 (Nomenclature générale des activités économiques). The breakdown by sector and by economic activity refers to the company's core business in Switzerland. Until 2003, classification according to the General Classification of Economic Activities NOGA/ASWZ 1985 (Nomenclature générale des activités économiques/Allgemeine Systematik der Wirtschaftszweige), from 2004 onwards, classification according to NOGA 2002.

² Erweiterung des Erhebungskreises im Jahr 2004.
Expansion of the reporting population in 2004.

³ Quelle: Bundesamt für Statistik (BFS).
Source: Swiss Federal Statistical Office (SFSO).

S2_{2a} Ausländische Direktinvestitionen in der Schweiz – Länder ¹ Foreign direct investment in Switzerland – by country ¹

Kapitalbestand am Jahresende (Buchwert) ² / Capital stock at year-end (book value) ²

In Millionen Franken / In CHF millions

	2004	2005	2006	2007	2008	
	1	2	3	4	5	
Alle Unternehmen / All companies						
Europa	Europe	130 185	158 110	223 889	312 854	332 653
EU ³	EU ³	128 063	155 108	220 672	310 918	329 370
Übriges Europa ⁴	Other European countries ⁴	2 122	3 002	3 217	1 936	3 283
Ausgewählte Länder	Selected countries					
Belgien	Belgium	5 899	5 230	5 334	6 697	4 365
Dänemark	Denmark	9 416	8 776	9 540	9 679	11 490
Deutschland	Germany	18 225	20 961	22 878	38 204	38 126
Frankreich ⁵	France ⁵	16 305	18 138	30 418	34 314	34 578
Italien	Italy	4 340	4 510	4 856	5 955	5 844
Luxemburg	Luxembourg	9 650	11 806	16 676	43 585	58 404
Niederlande	Netherlands	46 902	55 556	66 327	94 533	93 645
Österreich	Austria	2 317	12 703	45 121	58 208	61 143
Schweden	Sweden	2 821	2 184	1 614	2 545	3 295
Spanien	Spain	856	1 268	1 402	1 414	4 151
Vereinigtes Königreich ⁶	United Kingdom ⁶	10 703	13 311	15 148	13 683	9 627
Nordamerika	North America	89 590	59 164	66 235	72 113	88 079
Kanada	Canada	1 457	1 188	1 234	2 270	1 608
Vereinigte Staaten	United States	88 133	57 976	65 001	69 843	86 471
Mittel- und Südamerika	Central and South America	1 515	3 458	30 186	43 112	42 634
davon	of which					
Offshore Finanzzentren ⁷	Offshore financial centres ⁷	70	1 784	28 844	41 101	41 257
Asien, Afrika und Ozeanien	Asia, Africa and Oceania	2 404	2 904	3 335	3 229	3 756
davon	of which					
Israel	Israel	516	617	665	600	1 002
Japan	Japan	1 081	1 019	937	890	628
Alle Länder	All countries	223 693	223 636	323 645	431 307	467 122

¹ Die Länderdefinition entspricht der Geonomenklatur Eurostat.

The definition of countries is based on the Eurostat geonomenclature.

² Erweiterung des Erhebungskreises in den Jahren 1993 und 2004.

Expansion of the reporting population in 1993 and 2004.

³ Bis 1985 EU10, ab 1986 EU12, ab 1995 EU15, ab 2004 EU25, ab 2007 EU27.

Until 1985, EU10; as of 1986, EU12; as of 1995, EU15; as of 2004, EU25; as of 2007, EU27.

⁴ Bis 1985 inkl. Portugal und Spanien; bis 1994 inkl. Finnland, Österreich und Schweden; ab 2000 inkl. Guernsey, Jersey und Insel Man, exkl. Monaco; bis 2003

inkl. Baltische Staaten, Malta, Polen, Slowakei, Slowenien, Tschechische Republik, Ungarn und Zypern; bis 2006 inkl. Bulgarien und Rumänien.

Until 1985, incl. Portugal and Spain, until 1994, incl. Finland, Austria and Sweden; as of 2000, incl. Guernsey, Jersey and the Isle of Man, excl. Monaco; until 2003,

incl. Baltic countries, Malta, Poland, Slovakia, Slovenia, Czech Republic, Hungary and Cyprus; until 2006, incl. Bulgaria and Romania.

⁵ Ab 2000 inkl. Monaco, Réunion, Französisch Guyana, Guadeloupe und Martinique.

As of 2000, incl. Monaco, Réunion, French Guiana, Guadeloupe and Martinique.

⁶ Bis 1999 inkl. Guernsey, Jersey und Insel Man.

Until 1999, incl. Guernsey, Jersey and the Isle of Man

⁷ Amerikanische Jungferninseln, Anguilla, Antigua und Barbuda, Bahamas, Barbados, Belize, Bermuda, Britische Jungferninseln, Dominica, Grenada, Jamaica,

Kaimaninseln, Montserrat, Niederländische Antillen, Panama, St. Kitts und Nevis, St. Lucia, St. Vincent und die Grenadinen, Turks- und Caicos-Inseln.

Virgin Islands (US), Anguilla, Antigua and Barbuda, Bahamas, Barbados, Belize, Bermuda, Virgin Islands (British), Dominica, Grenada, Jamaica, Cayman Islands,

Montserrat, Netherlands Antilles, Panama, St. Kitts and Nevis, Saint Lucia, St. Vincent and the Grenadines, Turks and Caicos Islands.

S23a Ausländische Direktinvestitionen in der Schweiz – Länder ¹ Foreign direct investment in Switzerland – by country ¹

Personalbestand in der Schweiz / Number of staff in Switzerland

	2004	2005	2006	2007	2008	
	1	2	3	4	5	
Unternehmen, die in der Erhebung der Direktinvestitionen erfasst werden ² / Companies included in data collection for direct investment statistics ²						
Europa	Europe	153 167	167 112	176 693	195 382	206 447
EU ³	EU ³	152 506	166 482	176 211	194 834	205 533
Übriges Europa ⁴	Other European countries ⁴	661	630	483	548	913
Ausgewählte Länder	Selected countries					
Belgien	Belgium	2 988	1 745	2 298	1 927	3 374
Dänemark	Denmark	12 712	13 492	14 404	14 820	15 667
Deutschland	Germany	46 094	48 695	47 160	53 525	55 970
Frankreich	France	12 999	14 443	21 122	21 992	21 752
Italien	Italy	4 656	6 154	6 805	9 806	8 881
Luxemburg	Luxembourg	13 802	7 791	13 339	19 629	18 933
Niederlande	Netherlands	40 894	44 012	42 468	45 633	48 550
Österreich	Austria	2 763	6 389	7 217	7 920	11 183
Schweden	Sweden	4 678	3 952	4 019	5 586	5 606
Spanien	Spain	723	3 580	3 581	3 898	4 678
Vereinigtes Königreich	United Kingdom	7 911	14 431	11 338	7 273	7 355
Nordamerika	North America	32 590	29 208	31 086	30 357	32 427
Kanada	Canada	3 237	2 384	2 293	2 298	2 143
Vereinigte Staaten	United States	29 353	26 825	28 792	28 059	30 284
Mittel- und Südamerika	Central and South America	1 680	1 313	1 754	1 511	1 443
davon	of which					
Offshore Finanzzentren ⁵	Offshore financial centres ⁵	1 541	1 159	1 596	1 332	1 283
Asien, Afrika und Ozeanien	Asia, Africa and Oceania	1 162	2 017	3 093	3 227	2 335
davon	of which					
Israel	Israel	257	291	287	312	336
Japan	Japan	110	305	301	302	309
Alle Länder	All countries	188 599	199 650	212 626	230 477	242 651

Unternehmen, die nicht in der Direktinvestitionen erfasst werden ⁶ / Companies not included in data collection for direct investment statistics ⁶

Europa	Europe	92 477	90 219	102 927	108 428	111 538
EU ³	EU ³	91 813	88 112	99 026	106 652	108 304
Übriges Europa ⁴	Other European countries ⁴	664	2 107	3 901	1 776	3 234
Ausgewählte Länder	Selected countries					
Belgien	Belgium	2 627	2 422	2 152	1 919	1 817
Dänemark	Denmark	1 483	1 529	1 443	1 351	1 634
Deutschland	Germany	34 522	35 657	40 496	41 743	42 710
Frankreich	France	14 538	12 905	15 666	19 954	20 499
Italien	Italy	3 836	3 513	4 143	4 602	4 788
Luxemburg	Luxembourg	3 617	3 032	4 313	3 305	4 345
Niederlande	Netherlands	7 195	6 130	7 740	7 245	6 340
Österreich	Austria	4 486	4 400	5 174	5 162	5 530
Schweden	Sweden	6 056	5 657	6 167	6 226	6 244
Spanien	Spain	686	1 437	1 065	1 311	1 657
Vereinigtes Königreich	United Kingdom	10 085	8 581	8 393	11 647	11 619
Nordamerika	North America	23 677	23 900	25 897	27 561	28 453
Kanada	Canada	849	711	1 073	1 067	1 262
Vereinigte Staaten	United States	22 828	23 189	24 824	26 494	27 191
Mittel- und Südamerika	Central and South America	2 683	5 444	7 391	7 909	7 163
davon	of which					
Offshore Finanzzentren ⁵	Offshore financial centres ⁵	2 673	5 434	7 359	7 877	7 133
Asien, Afrika und Ozeanien	Asia, Africa and Oceania	5 026	4 780	4 673	4 244	5 191
davon	of which					
Israel	Israel	209	156	176	209	215
Japan	Japan	2 181	2 264	2 311	2 313	2 795
Alle Länder	All countries	123 863	124 343	140 888	148 142	152 345

		2004	2005	2006	2007	2008
		1	2	3	4	5
Alle Unternehmen / All companies						
Europa	Europe	245 644	257 331	279 620	303 810	317 985
EU ³	EU ³	244 319	254 594	275 237	301 486	313 837
Übriges Europa ⁴	Other European countries ⁴	1 325	2 737	4 384	2 324	4 147
Ausgewählte Länder	Selected countries					
Belgien	Belgium	5 615	4 167	4 450	3 846	5 191
Dänemark	Denmark	14 195	15 021	15 847	16 171	17 301
Deutschland	Germany	80 616	84 352	87 656	95 268	98 680
Frankreich	France	27 537	27 348	36 788	41 946	42 251
Italien	Italy	8 492	9 667	10 948	14 408	13 669
Luxemburg	Luxembourg	17 419	10 823	17 652	22 934	23 278
Niederlande	Netherlands	48 089	50 142	50 208	52 878	54 890
Österreich	Austria	7 249	10 789	12 391	13 082	16 713
Schweden	Sweden	10 734	9 609	10 186	11 812	11 850
Spanien	Spain	1 409	5 017	4 646	5 209	6 335
Vereinigtes Königreich	United Kingdom	17 996	23 012	19 731	18 920	18 974
Nordamerika	North America	56 267	53 108	56 983	57 918	60 880
Kanada	Canada	4 086	3 095	3 366	3 365	3 405
Vereinigte Staaten	United States	52 181	50 014	53 616	54 553	57 475
Mittel- und Südamerika	Central and South America	4 363	6 757	9 145	9 420	8 606
davon	of which					
Offshore Finanzzentren ⁵	Offshore financial centres ⁵	4 214	6 593	8 955	9 209	8 416
Asien, Afrika und Ozeanien	Asia, Africa and Oceania	6 188	6 797	7 766	7 471	7 526
davon	of which					
Israel	Israel	466	447	463	521	551
Japan	Japan	2 291	2 569	2 612	2 615	3 104
Alle Länder	All countries	312 462	323 993	353 514	378 619	394 996

¹ Die Länderdefinition entspricht der Geonomenklatur Eurostat.
The definition of countries is based on the Eurostat geonomenclature.

² Erweiterung des Erhebungskreises im Jahr 2004.
Expansion of the reporting population in 2004.

³ Bis 2003 EU15, ab 2004 EU25, ab 2007 EU27.
Until 2003, EU15, as of 2004, EU25; as of 2007, EU27.

⁴ Bis 2003 inkl. Baltische Länder, Malta, Polen, Slowakei, Slowenien, Tschechische Republik, Ungarn und Zypern; bis 2006 inkl. Bulgarien und Rumänien.
Until 2003, incl. Baltic countries, Malta, Poland, Slovakia, Slovenia, Czech Republic, Hungary and Cyprus; until 2006, incl. Bulgaria and Romania.

⁵ Amerikanische Jungferninseln, Anguilla, Antigua und Barbuda, Bahamas, Barbados, Belize, Bermuda, Britische Jungferninseln, Dominica, Grenada, Jamaika, Kaimaninseln, Montserrat, Niederländische Antillen, Panama, St. Kitts und Nevis, St. Lucia, St. Vincent und die Grenadinen, Turks- und Caicos-Inseln.
Virgin Islands (US), Anguilla, Antigua and Barbuda, Bahamas, Barbados, Belize, Bermuda, Virgin Islands (British), Dominica, Grenada, Jamaica, Cayman Islands, Montserrat, Netherlands Antilles, Panama, St Kitts and Nevis, Saint Lucia, St Vincent and the Grenadines, Turks and Caicos Islands.

⁶ Quelle: Bundesamt für Statistik (BFS).
Source: Swiss Federal Statistical Office (SFSO).