

Monatsbericht August 1992
Bulletin mensuel août 1992

No. 8

Die Monatsberichte der Schweizerischen Nationalbank können beim Zürichsee Zeitschriftenverlag, Seestrasse 86, CH-8712 Stäfa, Telefon 01/928 56 16, Telefax 01/926 55 20, abonniert werden. Der Preis für ein Jahresabonnement beträgt Fr. 40.– für das Inland und Fr. 70.– für das Ausland. Postcheck 80-148-3.

On peut s'abonner au Bulletin mensuel de la Banque nationale suisse auprès du Zürichsee Zeitschriftenverlag, Seestrasse 86, CH-8712 Stäfa, téléphone 01/928 56 16, téléfax 01/926 55 20. Le prix de l'abonnement annuel est fixé à fr. 40.– pour la Suisse et fr. 70.– pour l'étranger. Compte de chèques postaux 80-148-3.

Entwicklungen und Tendenzen in der schweizerischen Geldwirtschaft

(Von Mitte Juli bis Mitte August 1992)

Geldmarkt

Die Giro Guthaben betragen im Juli durchschnittlich 2502 Mio. Franken und lagen damit um über 100 Mio. Franken tiefer als im Juni. Der Notenumlauf stagnierte; gegenüber dem entsprechenden Vorjahresmonat betrug der Zuwachs lediglich 0,1%. Die saisonbereinigte Notenbankgeldmenge erreichte 29 112 Mio. Franken (Juni 29 285 Mio.) und lag um rund 100 Mio. unter dem durchschnittlichen Stand des 4. Quartals 1991.

Die Entspannung am inländischen Geldmarkt setzte sich trotz der tiefen Giro Guthaben fort. Der Tagesgeldsatz lag bei durchschnittlich 8%. Der Dreimonatssatz ermässigte sich um $\frac{1}{2}\%$ auf $8\frac{3}{8}\%$. Die Verzinsung für Jahresgeld fiel um $\frac{1}{2}\%$ auf $8\frac{1}{4}\%$.

Während der Berichtsperiode fanden drei Auktionen dreimonatiger Geldmarktbuchforderungen des Bundes statt. Die erste Auktion ergab am 16. Juli einen zugeteilten Betrag von 620,40 Mio. Franken bei einer Rendite von 8,821%. Die Auktion vom 30. Juli ergab einen Betrag von 721,05 Mio. Franken bei einer Rendite von 8,502%. Bei der Auktion vom 13. August wurden 630,85 Mio. zugeteilt. Die Rendite betrug 8,300%.

Devisenmarkt

Nach der Erhöhung des Diskontsatzes in Deutschland Mitte Juli geriet der Dollar stark unter Druck. Schwache Konjunkturdaten wirkten sich zusätzlich ungünstig auf die amerikanische Währung aus. Gegenüber dem Schweizerfranken fiel der Dollar Mitte Juli unter Fr. 1.28. Die Notenbanken griffen wiederholt mittels Stützungsaktionen in das Marktgeschehen ein. Dennoch vermochte sich der Dollar nicht merklich zu erholen. Er schwankte zwischen Fr. 1.30 und Fr. 1.33. Die auf $6\frac{1}{2}\%$ angestiegene Zinsdifferenz zu den europäischen Währungen und mangelnde Anzeichen einer raschen Konjunkturerholung hielten den Kurs unter Druck. Befürchtungen der Marktteilnehmer vor weiteren Zentralbankinterventionen verhinderten jedoch ein erneutes Abgleiten unter Fr. 1.30.

Die D-Mark profitierte von der deutschen Diskontsatzserhöhung und tendierte fest. Innerhalb des EWS führte dies zu beträchtlichen Spannungen. Einige Notenbanken mussten ihre Währungen wiederholt mit Devisenmarktinterventionen stützen. Insbesondere die italienische Lira blieb vorerst stark unter Druck. Die Banca d'Italia erhöhte innert Monatsfrist den Diskont- und Lombardsatz zweimal. Erst nachdem die italienische Regierung Massnahmen zur Bekämpfung der Inflation und des Budgetdefizits beschlossen hatte, trat eine Beruhigung ein, und die Notenbank konnte die Zinsen wieder leicht ermässigen. Das britische Pfund blieb weiterhin die schwächste Währung im System.

Die stärkste Stellung nahmen die spanische Peseta und der portugiesische Escudo ein.

Ende Juli senkte die Bank von Japan vor dem Hintergrund der wirtschaftlichen Abkühlung den Diskontsatz um $\frac{1}{2}\%$ auf $3\frac{1}{4}\%$. Der erhoffte Einfluss auf den Aktienmarkt blieb jedoch aus. Der Nikkei-Index fiel Mitte August unter 15 000 Punkte. Auch der Yen reagierte mit einer Abschwächung auf die Zinssenkung. Die Bank von Japan intervenierte wiederholt zur Stützung des Yen.

Der Schweizerfranken profitierte von der Dollarschwäche und festigte sich gegenüber allen Währungen. Durch die Entspannung am inländischen Geldmarkt büsste er jedoch seine Kursgewinne teilweise wieder ein. Gegenüber der D-Mark festigte er sich im Monatsvergleich von Fr. 90.50 auf Fr. 90.–.

Kapitalmarkt

Das Geschehen am schweizerischen Kapitalmarkt war in der Berichtsperiode ausgesprochen flau. Der Primärmarkt absorbierte die wenigen zur Zeichnung aufliegenden Neuemissionen mit Mühe. Die Nebenbörse quittierte dies mit Kursabschlägen gegenüber den Emissionspreisen. Die Ankündigung vermehrter Emissionen durch inländische Schuldner führte gegen Mitte August zu einem erneuten Anstieg der Renditen auf meist über $7\frac{1}{4}\%$.

Die Eidgenossenschaft stockte Ende Juli die 7%-Anleihe mit neunjähriger Laufzeit, die sie im Juni begeben hatte, um fünfhundert Mio. auf eine Mrd. Franken auf. Hatte die Rendite der Juniemission noch 7,05% betragen, so mussten diesmal 7,11% zugestanden werden.

Am Sekundärmarkt blieben die Umsätze mit wenigen Ausnahmen ausgesprochen bescheiden. Die Kurse bröckelten hauptsächlich gegen Mitte August leicht ab. Die Durchschnittsrendite der Bundesobligationen erreichte Ende Juli den Jahreshöchststand von 7,03% und lag Mitte August bei 6,98%. Trotz des Rückgangs in den vergangenen Wochen blieben die kurzfristigen Zinssätze immer noch deutlich über den langfristigen.

Die Kurse am inländischen Aktienmarkt tendierten bei kleinen Umsätzen tiefer, hielten sich aber im Vergleich mit anderen europäischen Börsen, die teilweise Jahrestiefstände aufwiesen, recht gut. Der SBV-Index lag Mitte August mit 626 Punkten rund 8% unter dem Jahreshöchststand, aber immer noch 5% über dem Stand von Ende 1991. Ausgesprochen schlecht präsentierte sich die Verfassung der japanischen Börse, deren Kurse seit Jahresbeginn rund 34% einbüssten und den tiefsten Stand seit 1986 erreichten.

Anmerkung: Im Monatsbericht Juli basierte der Kommentar zur Beanspruchung des schweizerischen

Kapitalmarktes im 1. Halbjahr 1992 durch ein Versehen auf unvollständigen Zahlen. Die Zahlen in der Tabelle D10₁ waren dagegen richtig. Die korrigierte Fassung des Kommentars lautet wie folgt:

Die Neubeanspruchung des schweizerischen Kapitalmarktes durch Anleihen und Aktien betrug im ersten Halbjahr 1992 rund 24,4 Mrd. Franken. Die Abnahme gegenüber dem ersten Semester des letzten Jahres lag bei rund 9%. Die Nettobeanspruchung nach Kapitalrückzahlungen betrug 15,1 Mrd. Auch hier resultierte eine deutliche Abnahme von rund 29%. Die Emissionen ausländischer Schuldner im ersten Semester machten rund 10,2 Mrd. Franken aus; sie lagen mehr als 6,2 Mrd. unter dem entsprechenden Vorjahreswert. Der Emissionswert der schweizerischen Aktien erhöhte sich um rund 850 Mio. auf 1,5 Mrd. Franken.

Entwicklung der Bankbilanzen im 2. Quartal 1992

Die Bilanzsumme der 64 Banken erhöhte sich von Ende März bis Ende Juni 1992 saisonbereinigt um 0,3%, was auf das Jahr hochgerechnet lediglich 1,2% ergibt. Das geringe Wachstum geht teilweise auf die Abschwächung des Dollars zurück; Ende März wurde der Dollar noch zu Fr. 1.50 bewertet, während er Ende Juni auf Fr. 1.38 stand. Die Dollarpositionen machten am Quartalsende rund 16% der Bilanzsumme – sowohl der Aktiven als auch der Passiven – aus.

Der Trend abnehmender Finanzanlagen, der 1988 eingesetzt hatte, flachte im 2. Quartal 1992 ab. Die Ströme der Nettokreditvergabe sowie der Publikums-gelder hielten sich etwa die Waage. Die Banken reduzierten ihre Finanzanlagen daher nur noch um 1,3% (alle Zahlen saisonbereinigt). Diese Reduktion erfolgte vorwiegend durch Kreditaufnahme resp. durch Abbau von Guthaben bei ausländischen Banken. Die Nettoverschuldung gegenüber ausländischen Banken betrug Ende Juni 1992 rund 3 Mrd. Franken. Ein Jahr zuvor hatten die 64 Banken noch einen positiven Saldo von beinahe 9 Mrd. Franken ausgewiesen. Die Wechsel und Geldmarktpapiere wiesen im Quartalsvergleich ein für

die letzten Jahre ungewöhnlich hohes Wachstum von 14% auf, während die Wertschriften, die über die Hälfte aller Finanzanlagen ausmachten, einen ebenso ungewöhnlichen Rückgang um 7% aufwiesen. Die liquiden Mittel lagen am Ende des 2. Quartals 6% über dem Stand von Ende März.

Die Summe der ausstehenden Kredite sank im zweiten Quartal um 0,5%. Ein Rückgang der Kredite innerhalb eines Quartals konnte zum letzten Mal während der Rezession zu Beginn der achtziger Jahre beobachtet werden. Während die inländischen Kredite im 2. Quartal noch um 0,4% zunahmen (im Frankenbereich rund doppelt so stark), lagen die ausländischen Kredite am Quartalsende 4% unter ihrem Vorquartalsniveau. Bereinigt um die Kursentwicklung des Dollars resultiert bei letzteren noch ein Zuwachs von 2%. Unter den inländischen Krediten wuchsen die Hypotheken mit 1% noch am stärksten. Die Debitoren stagnierten praktisch auf dem Wert des 1. Quartals. Die Limiten der Baukredite nahmen zwischen Februar und Mai 1992 (die Juniwerte liegen noch nicht vor) um 3% ab, während die Beanspruchung derselben praktisch stagnierte. Aufgrund dieser Entwicklung verengte sich der Spielraum zwischen den Limiten und der Beanspruchung, d.h. die offenen Limiten, markant um 7%.

Bei den Passiven hatten die 64 Banken einen Rückgang der Publikums-gelder im zweiten Quartal von 0,6% zu verzeichnen. Dies stellt in der Nachkriegszeit den ersten absoluten Rückgang innerhalb eines Quartals dar. Die Bestände der Spar- und Depositenhefte blieben im Quartalsvergleich konstant, während die Kreditoren auf Sicht leicht (-0,8%) und die Kreditoren auf Zeit um 2% rückläufig waren. Die inländischen, auf Franken lautenden Kreditoren auf Zeit (Festgelder) wiesen zwischen dem Ende des 1. und des 2. Quartals indessen mit 4% ein markantes Wachstum auf. Das Total der Obligationen, Kassenobligationen und Pfandbriefe verharrte praktisch auf dem Niveau des Vorquartals.

Das Treuhandgeschäft der 64 Banken verringerte sich im Laufe des zweiten Quartals saisonbereinigt um 3%.

Evolutions et tendances des marchés monétaire et financier suisses

(De la mi-juillet à la mi-août 1992)

Marché monétaire

En juillet, les avoirs en comptes de virements se sont inscrits à 2502 millions de francs en moyenne, reculant ainsi de plus de 100 millions de francs d'un mois à l'autre. Les billets en circulation n'ont guère varié puisqu'ils n'ont augmenté que de 0,1% par rapport au mois de juillet 1991. La monnaie centrale dessaisonnalisée a passé de 29 285 millions de francs en juin à 29 112 millions de francs en juillet; elle s'est donc établie environ 100 millions de francs au-dessous du niveau moyen du quatrième trimestre de 1991.

La détente s'est maintenue sur le marché monétaire, malgré le bas niveau des avoirs en comptes de virements. Le taux de l'argent au jour le jour a été de 8% en moyenne. Quant aux rémunérations des dépôts à trois mois et à un an, elles ont diminué de ½% pour passer à 8¾% et à 8¼%.

Des émissions de créances comptables à trois mois sur la Confédération ont eu lieu les 16 et 30 juillet ainsi que le 13 août. Elles ont porté sur des montants de 620,40 millions, de 721,05 millions et de 630,85 millions de francs. Les rendements de ces créances ont été de 8,821%, de 8,502% et de 8,300%.

Marché des changes

Après le relèvement, à la mi-juillet, du taux de l'escompte en Allemagne, le dollar des Etats-Unis a subi de fortes pressions. De médiocres indicateurs publiés sur la conjoncture ne l'ont en outre pas favorisé. A la mi-juillet, le cours du dollar s'inscrivait au-dessous de fr. 1,28. Les instituts d'émission sont intervenus à maintes reprises sur les marchés des changes pour procéder à des opérations de soutien. Mais le dollar ne s'est pas redressé nettement; il a fluctué entre fr. 1,30 et fr. 1,33. L'écart d'intérêt avec les taux européens, qui s'est encore creusé pour atteindre 6½%, et l'absence de signes indiquant une reprise rapide de la conjoncture ont maintenu une pression sur le dollar. Les craintes des opérateurs quant à de nouvelles interventions de la part des banques centrales ont toutefois empêché le dollar de passer de nouveau au-dessous de fr. 1,30.

Le mark allemand a tiré profit du relèvement du taux de l'escompte et a eu tendance à se raffermir. Au sein du SME, il en a résulté de notables tensions. Quelques instituts d'émission ont dû soutenir à plusieurs reprises leurs monnaies en intervenant sur les marchés des changes. En particulier, la lire italienne est restée dans un premier temps soumise à de fortes pressions. La Banque d'Italie a relevé les taux de l'escompte et des avances sur nantissement deux fois en l'espace d'un mois. Une accalmie s'est instaurée à la suite de l'adoption par le gouvernement italien de mesures en vue de lutter contre l'inflation et le déficit budgétaire. L'institut

d'émission transalpin a pu alors réduire légèrement ses taux d'intérêt. La livre sterling est encore restée la monnaie la plus faible du SME, tandis que la peseta espagnole et l'escudo portugais occupaient la première place.

Eu égard au refroidissement de la conjoncture, la Banque du Japon a réduit de 3¼% à 3¼% le taux de l'escompte. Cette mesure n'a toutefois pas eu l'effet souhaité sur la bourse. L'indice Nikkei s'établissait, à la mi-août, au-dessous de 15 000 points. Le yen a faibli également à la suite de cette adaptation. Pour le soutenir, la Banque du Japon est intervenue à maintes reprises sur les marchés des changes.

Le franc suisse a profité de la faiblesse du dollar et s'est raffermi par rapport à toutes les monnaies. Du fait de la détente sur le marché monétaire, il a cependant perdu en partie ses gains de cours. Face au mark allemand, il a passé de fr. 90,50 à fr. 90,- d'un mois à l'autre.

Marché des capitaux

Le marché suisse des capitaux a été particulièrement terne durant la période considérée. Le marché primaire a absorbé avec peine les quelques emprunts offerts en souscription. Sur le marché annexe, cette situation s'est traduite par des cours inférieurs aux prix d'émission. L'annonce du lancement d'un nombre accru d'emprunts de débiteurs suisses a entraîné, vers la mi-août, une nouvelle hausse des rendements; la plupart de ceux-ci ont atteint plus de 7¼%.

A fin juillet, la Confédération a relevé de 500 millions de francs l'emprunt à 7% et d'une durée de neuf ans qu'elle avait émis en juin pour un montant identique. Le rendement a atteint 7,11%, contre 7,05% pour l'émission de juin.

Sur le marché secondaire, le volume d'affaires est resté particulièrement modeste, à quelques rares exceptions près. Les cours se sont effrités un peu, vers la mi-août surtout. Le rendement moyen des obligations fédérales atteignait, à la mi-juillet, le niveau le plus élevé de l'année, soit 7,03%; à la mi-août, il s'inscrivait à 6,98%. Bien qu'elles aient reculé au cours des dernières semaines, les rémunérations à court terme sont toujours nettement supérieures aux taux à long terme.

Sur le marché suisse des actions, les cours ont eu tendance à reculer, compte tenu d'un volume d'affaires faible. Ils ont pu toutefois se maintenir à un assez bon niveau par rapport à d'autres bourses européennes, qui ont parfois enregistré leurs plus mauvais scores de l'année. L'indice des actions que calcule la SBS s'inscrivait à 626 points à la mi-août; il était d'environ 8% inférieur au record de l'année, mais toujours de 5% supérieur au niveau de fin 1991. La bourse japonaise a été particulièrement mal disposée; les cours ont chuté

de 34% environ depuis le début de l'année et se sont établis à leur plus bas niveau depuis 1986.

Remarque: Dans le Bulletin mensuel de juillet, le commentaire sur le recours au marché suisse des capitaux durant le premier semestre de 1992 était fondé, par erreur, sur des chiffres incomplets, alors que le tableau D10₁ présentait des données correctes. La version corrigée du commentaire est la suivante:

Le montant d'argent frais demandé au marché des capitaux par les émissions d'emprunts et d'actions s'est inscrit à 24,4 milliards de francs au premier semestre de 1992. Un recul d'environ 9% a ainsi été enregistré par rapport à la période correspondante de l'année précédente. Après déduction des remboursements, le prélèvement net a été de 15,1 milliards de francs. Par rapport au premier semestre de 1991, on observe un recul d'environ 29%. Les émissions d'emprunts étrangers ont porté sur 10,2 milliards de francs, soit un montant inférieur de plus de 6,2 milliards au chiffre enregistré pour les six premiers mois de 1991. En revanche, les émissions d'actions suisses ont augmenté de 850 millions pour atteindre 1,5 milliard de francs.

Evolution des bilans bancaires au deuxième trimestre de 1992

De fin mars à fin 1992, la somme des bilans des 64 banques prises en considération dans la statistique a augmenté de 0,3% en données corrigées des variations saisonnières; en taux annualisé, la progression n'a été que de 1,2%. Cette évolution est due en partie à l'affaiblissement du dollar, ce dernier ayant passé de fr. 1,50 à fin mars à fr. 1,38 à fin juin. Les positions en dollars s'élevaient, à la fin du deuxième trimestre de 1992, à 16% de l'actif comme du passif des bilans.

La tendance à la baisse des placements financiers, qui s'était amorcée en 1988, s'est atténuée au deuxième trimestre de 1992. L'octroi net de crédits et l'afflux de fonds du public se sont presque contrebalancés. Aussi les banques ont-elles réduit leurs placements financiers de 1,3% uniquement (toutes les données ont été corrigées des variations saisonnières). Ce mouvement s'explique principalement par le recours à des crédits et par la réduction d'avoirs auprès de banques à l'étranger. A fin juin, l'endettement net envers des banques à l'étranger s'élevait à environ 3 milliards de francs. Une année auparavant, les 64 banques

disposaient encore d'avoirs nets pour un montant de près de 9 milliards de francs. Les effets de change et les papiers monétaires ont enregistré une hausse de 14%, c'est-à-dire une croissance qui, d'un trimestre à l'autre, avait été rarement observée ces dernières années. Par contre, les titres, qui représentent plus de la moitié des placements financiers, marquaient une baisse, tout aussi inhabituelle, de 7%. A la fin du deuxième trimestre, les disponibilités s'établissaient 6% au-dessus du niveau de fin mars.

La somme des crédits a diminué de 0,5% au deuxième trimestre. Un tel recul durant un trimestre avait été observé pour la dernière fois lors de la récession du début des années quatre-vingt. Si les crédits à la clientèle suisse ont augmenté de 0,4% au cours du deuxième trimestre – un rythme environ deux fois plus élevé étant enregistré dans le secteur en francs –, les crédits à la clientèle étrangère se sont inscrits 4% au-dessous du niveau du premier trimestre de 1992. Abstraction faite des fluctuations du dollar, cette baisse se transforme toutefois en hausse de 2%. Parmi les crédits à la clientèle suisse, les prêts hypothécaires se sont accrus au rythme le plus élevé, même si leur croissance n'a été que de 1%. Le poste des débiteurs a quasiment stagné au niveau du premier trimestre. Dans le domaine des crédits de construction, les limites ouvertes ont fléchi de 3% de février à mai 1992 (les données de juin ne sont pas encore disponibles). Comme les crédits utilisés ont pratiquement stagné, l'écart entre ceux-ci et les limites ouvertes, soit les crédits non utilisés, s'est réduit de 7%.

Au passif, les 64 banques ont enregistré un recul de 0,6% des fonds du public. Depuis la fin de la Deuxième Guerre mondiale, il s'agit de la première baisse observée au cours d'un trimestre. Les fonds d'épargne n'ont pas varié d'un trimestre à l'autre, alors que les créanciers à vue et à terme ont fléchi de 0,8% et de 2%. Les créanciers à terme en francs et en comptes suisses (dépôts à terme fixe) ont toutefois augmenté de 4% de la fin du premier trimestre à fin juin. Quant aux bons de caisse, emprunts obligataires et emprunts auprès de centrales de lettres de gage, ils se sont maintenus quasiment au niveau du premier trimestre.

Au cours du deuxième trimestre, les opérations fiduciaires des 64 banques ont accusé un recul de 3% en données corrigées des variations saisonnières.

Grafiken

Graphiques

Nummer Numéro

Saisonbereinigte Notenbankgeldmenge	1	<i>Monnaie de banque centrale dessaisonnée</i>
Giroguthaben	2	<i>Comptes de virements</i>
Notenumlauf	3	<i>Billets en circulation</i>
Sichteinlagen	4	<i>Dépôts à vue</i>
Bargeldumlauf	5	<i>Numéraire en circulation</i>
Geldmenge M ₁	6	<i>Masse monétaire M₁</i>
Quasigeld	7	<i>Quasi-monnaie</i>
Geldmenge M ₂	8	<i>Masse monétaire M₂</i>
Spargelder	9	<i>Dépôts d'épargne</i>
Geldmenge M ₃	10	<i>Masse monétaire M₃</i>
Inländische Kreditfähigkeit der Banken	11	<i>Crédits bancaires en Suisse</i>
Euromarktsätze	12	<i>Taux d'intérêt sur l'euro-marché</i>
Zinssätze im Inland	13	<i>Taux d'intérêt en Suisse</i>
Nominelle Wechselkursindizes	14	<i>Indice du cours nominal du franc</i>
Reale Wechselkursindizes	15	<i>Indice du cours réel du franc</i>
Konsumentenpreise	16	<i>Prix à la consommation</i>
Grosshandelspreise	17	<i>Prix de gros</i>
Reales Bruttoinlandprodukt	18	<i>Produit intérieur brut réel</i>

Tabellen
Tableaux

Nummer Numéro

A. SNB-Bilanz		A. Bilan de la BNS
Ausweise der Schweizerischen Nationalbank	A1	<i>Situations de la Banque nationale suisse</i>
Noten- und Münzumsatz	A2	<i>Billets et pièces de monnaie en circulation</i>
B. Geldmengenaggregate		B. Agrégats monétaires
Notenbankgeldmenge	B1	<i>Monnaie de banque centrale</i>
Geldmengen M ₁ , M ₂ , M ₃	B2	<i>Masse monétaires M₁, M₂, M₃</i>
C. Bankenstatistik		C. Statistique bancaire
Monatsbilanzen nach Bilanzpositionen	C1	<i>Structure des bilans mensuels</i>
Monatsbilanzen nach Inland und Ausland sowie nach Währungen	C2	<i>Bilans mensuels, avec répartition en comptes suisses et en comptes étrangers, et ventilation selon la monnaie</i>
Treuhandgeschäft der Banken nach Inland und Ausland sowie nach Währungen	C3	<i>Opérations fiduciaires des banques, avec répartition en comptes suisses et en comptes étrangers, et ventilation selon la monnaie</i>
Inländische Kredite	C4	<i>Crédits en Suisse</i>
Liquidität I (Kassenliquidität)	C5	<i>Liquidité I (liquidité de caisse)</i>
Liquidität II (Gesamtliquidität)	C6	<i>Liquidité II (liquidité globale)</i>
D. Geld- und Kapitalmarkt		D. Marchés monétaire et financier
Geldmarktsätze	D1	<i>Taux d'intérêt à court terme</i>
Obligationenrenditen und -kursindizes	D2	<i>Rendements et indices d'obligations</i>
Zinssätze von Spareinlagen, Kassenobligationen und Hypotheken	D3	<i>Taux de dépôts d'épargne, de bons de caisse et d'hypothèques</i>
Diskontsätze	D4	<i>Taux d'escompte</i>
Kapitalmarktbeanspruchung	D10	<i>Prélèvement sur le marché des capitaux</i>
Bewilligungspflichtiger Kapitalexport	D11	<i>Exportations de capitaux, autorisations</i>
Öffentlich aufgelegte schweizerische Obligationen	D12	<i>Emissions publiques d'emprunts suisses</i>
Bewilligte Anleihen ausländischer Schuldner	D13	<i>Emissions autorisées d'emprunts étrangers</i>
Öffentliche Emissionen schweizerischer Aktien	D14	<i>Emissions publiques d'actions suisses</i>
Anlagefonds	D15	<i>Fonds de placement</i>
Anlagen des AHV-Ausgleichsfonds	D16	<i>Placements du Fonds de compensation de l'AVS</i>
Wertpapierumsätze	D17	<i>Mouvements de titres</i>
Zahlungsverkehr	D18	<i>Trafic des paiements</i>
Schweizerische Aktienindizes	D20	<i>Indices suisses des actions</i>
Edelmetall- und Rohwarenpreise	D21	<i>Prix des métaux précieux et des matières premières</i>
E. Devisenmarkt		E. Marché des changes
Devisenkurse	E1	<i>Cours des devises</i>
Nominelle Wechselkursindizes	E2	<i>Indice du cours nominal du franc</i>
Reale Wechselkursindizes	E3	<i>Indice du cours réel du franc</i>
F. Öffentliche Finanzen		F. Finances publiques
Rechnungsabschlüsse des Bundes	F1	<i>Clôture des comptes de la Confédération</i>

Tabellen**Tableaux**Nummer *Numéro*

Fiskaleinnahmen des Bundes	F2	<i>Recettes fiscales de la Confédération</i>
Ausgaben des Bundes nach Aufgabengebieten	F3	<i>Dépenses de la Confédération, par groupes de tâches</i>
Ausgaben des Bundes nach Sachgruppen	F4	<i>Dépenses de la Confédération, par nature</i>
Schulden des Bundes	F5	<i>Dette de la Confédération</i>
Finanzen der Kantone und Gemeinden	F6	<i>Finances des cantons et des communes</i>
G. Preise und Löhne		G. Prix et salaires
Konsumentenpreise	G1	<i>Prix à la consommation</i>
Grosshandelspreise	G2	<i>Prix de gros</i>
Baukosten	G3	<i>Coût de la construction</i>
Löhne und Gehälter	G4	<i>Salaires et traitements</i>
Nominallöhne	G5	<i>Salaires nominaux</i>
H. Produktion		H. Production
Industrielle Produktion	H1	<i>Production industrielle</i>
Auftragseingang, Auftragsbestand und Umsatz in der Industrie	H2	<i>Entrées et carnets de commandes ainsi que chiffre d'affaires dans l'industrie</i>
J. Konsum		J. Consommation
Detailhandelsumsätze	J1	<i>Chiffre d'affaires du commerce de détail</i>
Fremdenverkehr in der Schweiz	J2	<i>Mouvement touristique en Suisse</i>
K. Investitionen		K. Investissements
Bauinvestitionen	K1	<i>Investissements en construction</i>
Bautätigkeit	K2	<i>Industrie du bâtiment</i>
L. Aussenhandel		L. Commerce extérieur
Aussenhandel	L1	<i>Commerce extérieur</i>
Aussenhandel nach Warenarten	L2	<i>Commerce extérieur, par groupes de marchandises</i>
Aussenhandel nach Ländern	L3	<i>Commerce extérieur, par pays</i>
M. Zahlungsbilanz und Auslandvermögen		M. Balance des paiements
Ertragsbilanz	M1	<i>Balance des transactions courantes</i>
Zahlungsbilanz	M2	<i>Balance des paiements</i>
Schweizerisches Auslandvermögen	M3	<i>Avoirs et engagements extérieurs de la Suisse</i>
Schweizerische Direktinvestitionen im Ausland	M4	<i>Investissements directs suisses à l'étranger</i>
N. Arbeitsmarkt		N. Marché du travail
Beschäftigungsindex	N1	<i>Indice de l'emploi</i>
Beschäftigungsindex nach Wirtschaftsklassen	N2	<i>Indice de l'emploi par classe économique</i>
Betriebsübliche wöchentliche Arbeitszeit	N3	<i>Durée hebdomadaire du travail</i>
Arbeitsmarkt	N4	<i>Marché du travail</i>

Tabellen**Tableaux**Nummer *Numéro*

P. Nationale Buchhaltung		P. Comptabilité nationale
Bruttosozialprodukt nach Verwendungsart (nominal)	P1	<i>Produit national brut, selon le genre de dépenses (nominal)</i>
Bruttosozialprodukt nach Verwendungsart (real)	P2	<i>Produit national brut, selon le genre de dépenses (réel)</i>
Bruttosozialprodukt nach Einkommensart	P3	<i>Produit national brut, selon le genre de revenus</i>
Produktionskonto	P4	<i>Compte de production</i>
Gesamtwirtschaftliche Pro-Kopf-Aggregate	P5	<i>Principaux agrégats par personne</i>
Q. Ausland		Q. Etranger
Konsumentenpreise	Q1	<i>Prix à la consommation</i>
Arbeitslosigkeit	Q2	<i>Chômage</i>
Bruttoinlandprodukt (real)	Q3	<i>Produit intérieur brut (réel)</i>
Ertragsbilanz	Q4	<i>Balance des transactions courantes</i>
Stichwortverzeichnis	Seiten/pages 134/135	Index alphabétique
Quellenverzeichnis	Seite/page 136	Indication des sources

Zeichenerklärungen und Erläuterungen**Explication des signes et remarques**

-	Nichts	-	Néant
0	(0 oder 0,0) Grösse, die kleiner als die Hälfte der verwendeten Zählereinheit ist.	0	(0 ou 0,0) Quantité inférieure à la moitié de l'unité numérique correspondante.
.	Zahlenangabe nicht möglich oder nicht sinnvoll.	.	Quantité impossible à déterminer ou sans signification.
..	Angabe liegt bei Redaktionsschluss noch nicht vor.	..	Donnée pas encore disponible à la fin du délai de rédaction.
p	Provisorischer Wert.	p	Chiffre provisoire.
195	Fettgedruckte Zahlen zeigen Werte, die im vorliegenden Monatsbericht erstmals publiziert werden, oder Werte, die gegenüber dem vorangehenden Monatsbericht revidiert oder korrigiert werden mussten.	195	Les chiffres en caractères gras sont des données qui apparaissent pour la première fois dans le Bulletin mensuel ou qui ont fait l'objet d'une révision d'un Bulletin à l'autre.
—	Reihenbruch	—	Interruption de la série

Die in den Tabellen aufgeführten Beträge sind gerundet. Das Total kann deshalb von der Summe der einzelnen Werte abweichen.

Les chiffres sont arrondis. Il est possible par conséquent qu'un total ne corresponde pas strictement à l'addition des montants.

1 Saisonbereinigte Notenbankgeldmenge

In Milliarden Franken

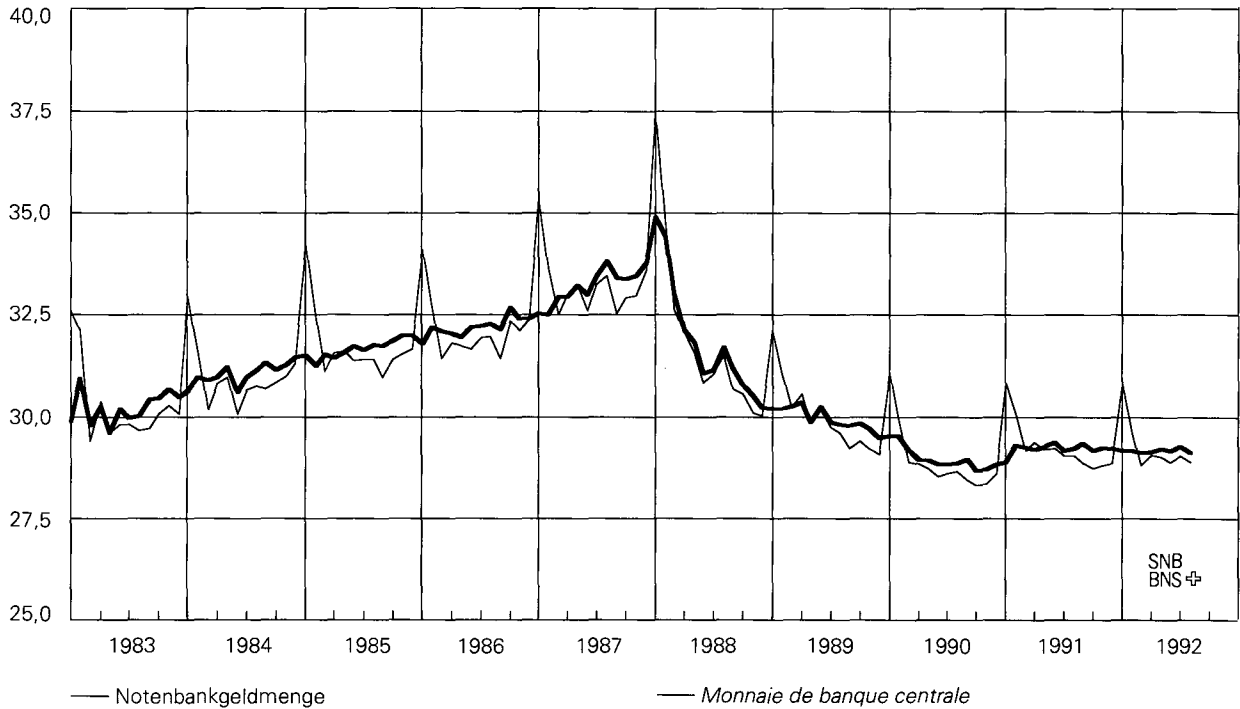

Vgl. Tabelle B11, B12

Monnaie de banque centrale dessaisonalisée

En milliards de francs

— Monnaie de banque centrale

Voir tableau B11, B12

Saisonbereinigte Notenbankgeldmenge

Veränderung in Prozent

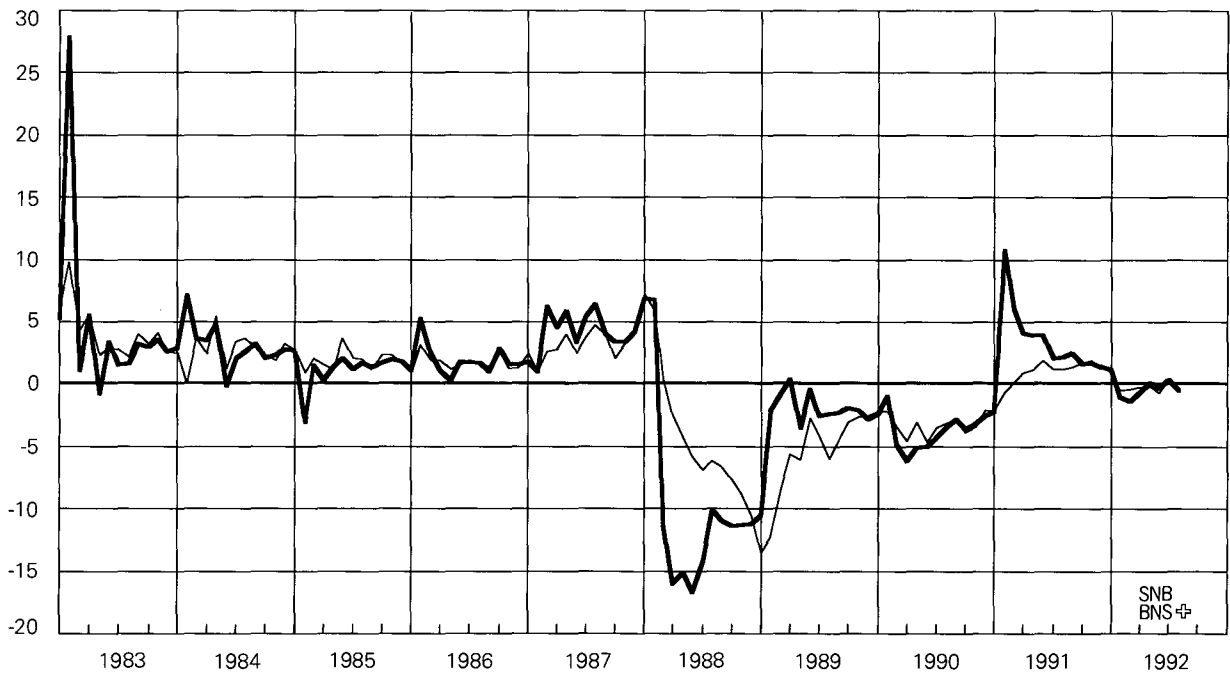

Vgl. Tabelle B13

Monnaie de banque centrale dessaisonalisée

Variation en pour-cent

— Taux de variation annualisé (voir remarque 1 des tableaux B12 et B13)

— Variation par rapport au mois correspondant de l'année précédente

Voir tableau B13

2 Giroguthaben

In Milliarden Franken

Comptes de virements

En milliards francs

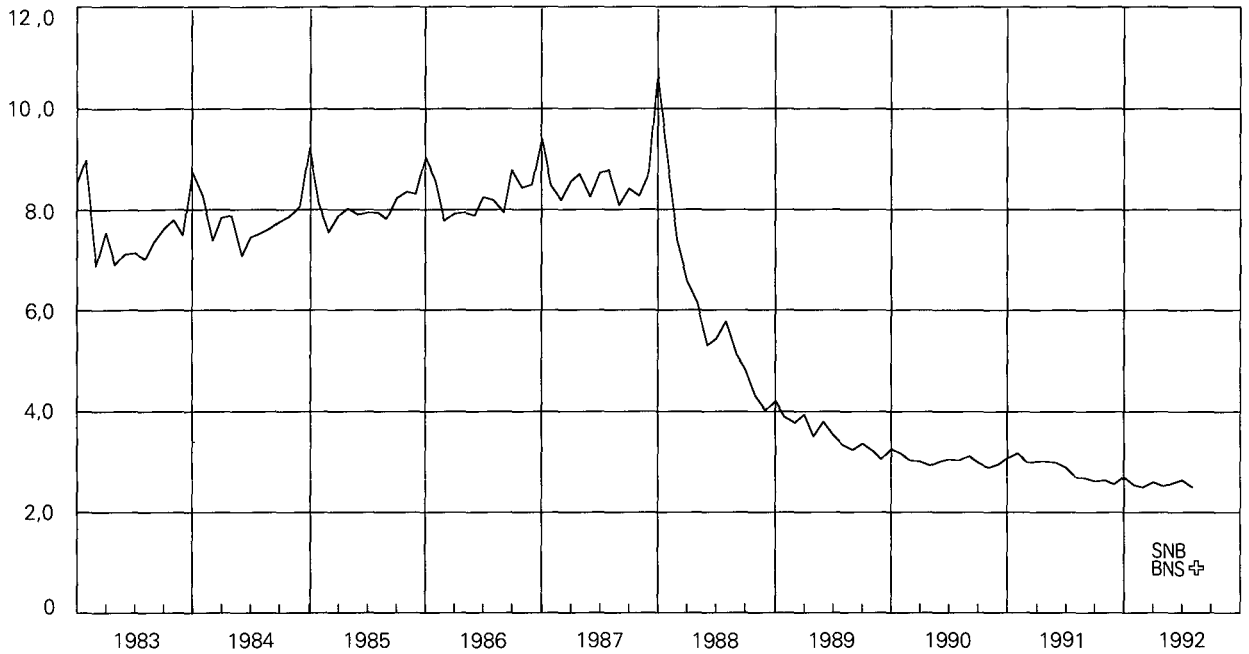

Vgl. Tabelle B12

Voir tableau B12

Giroguthaben

Veränderung in Prozenten
gegenüber dem entsprechenden Vorjahresmonat

Comptes de virements

Variation en pour-cent par rapport au
mois correspondant de l'année précédente

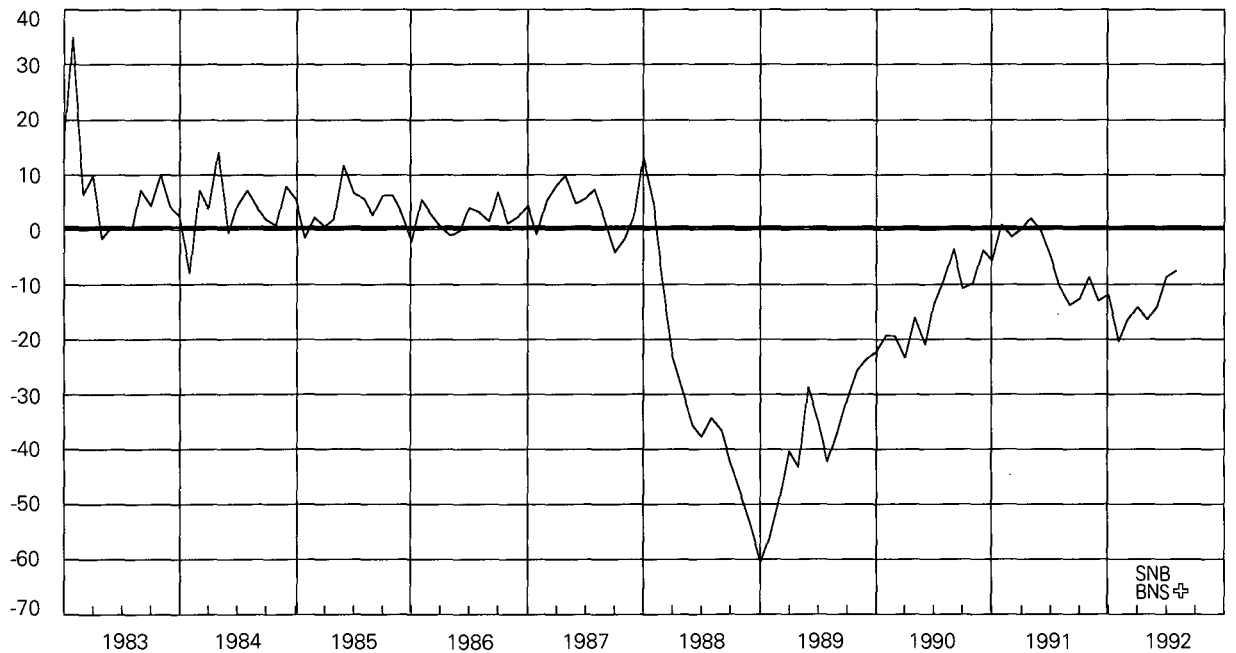

Vgl. Tabelle B13

Voir tableau B13

3 Notenumlauf

In Milliarden Franken

Billets en circulation

En milliards de francs

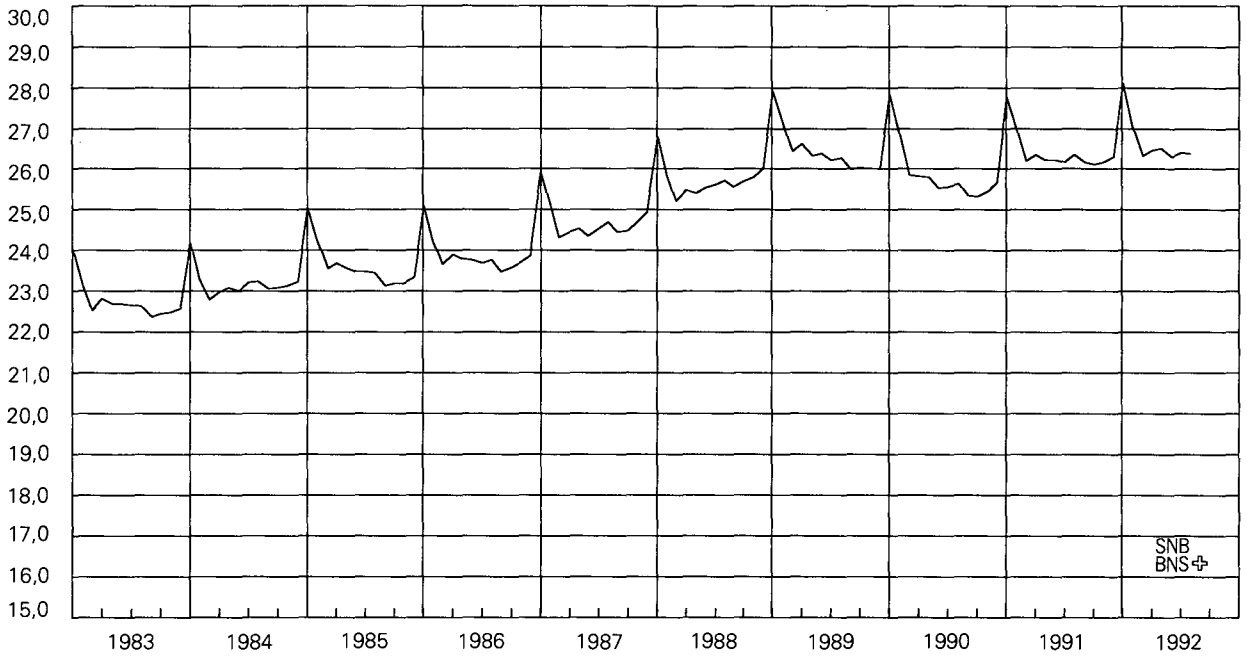

Vgl. Tabelle B12

Voir tableau B12

Notenumlauf

Veränderung in Prozenten gegenüber dem entsprechenden Vorjahresmonat

Billets en circulation

Variation en pour-cent par rapport au mois correspondant de l'année précédente

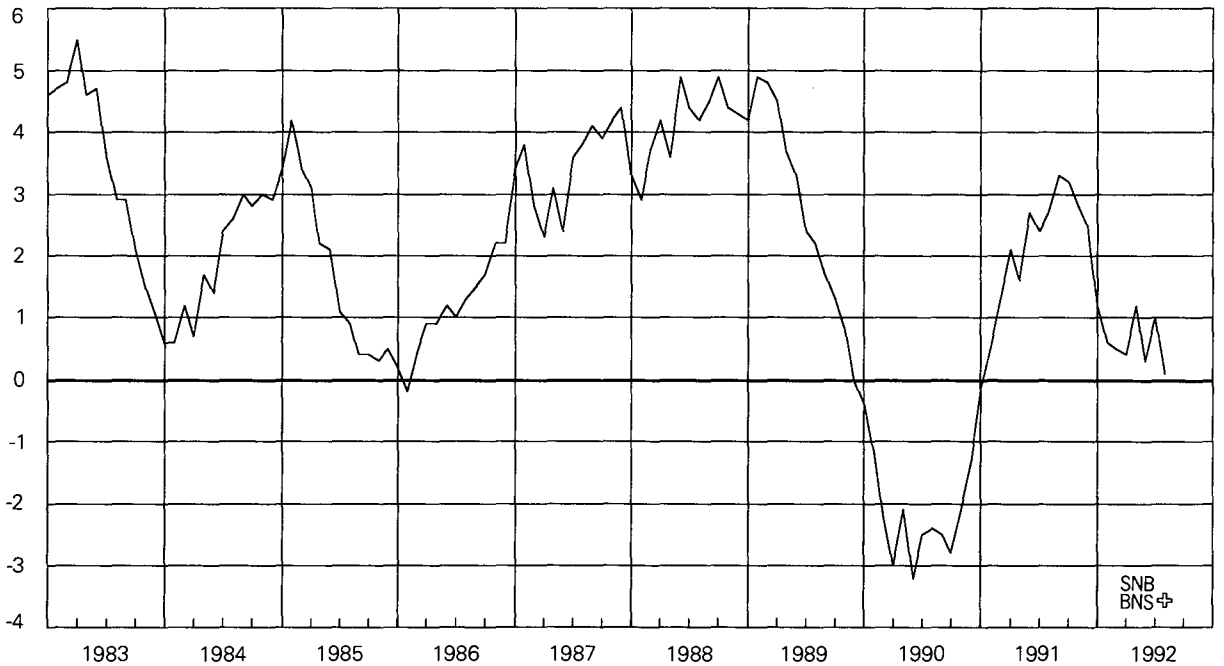

Vgl. Tabelle B13

Voir tableau B13

4 Sichteinlagen

In Milliarden Franken

Dépôts à vue

En milliards de francs

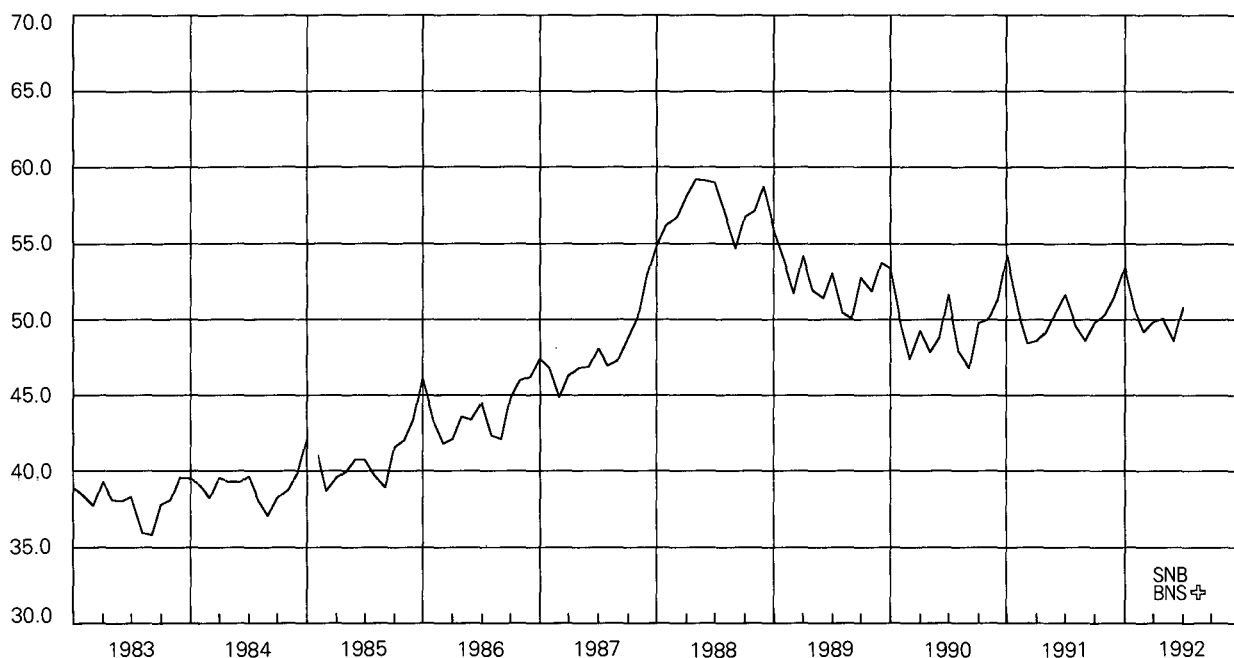

Vgl. Tabelle B21

Voir tableau B21

Sichteinlagen

Veränderung in Prozenten
gegenüber dem entsprechenden Vorjahresmonat

Dépôts à vue

Variation en pour-cent par rapport au
mois correspondant de l'année précédente

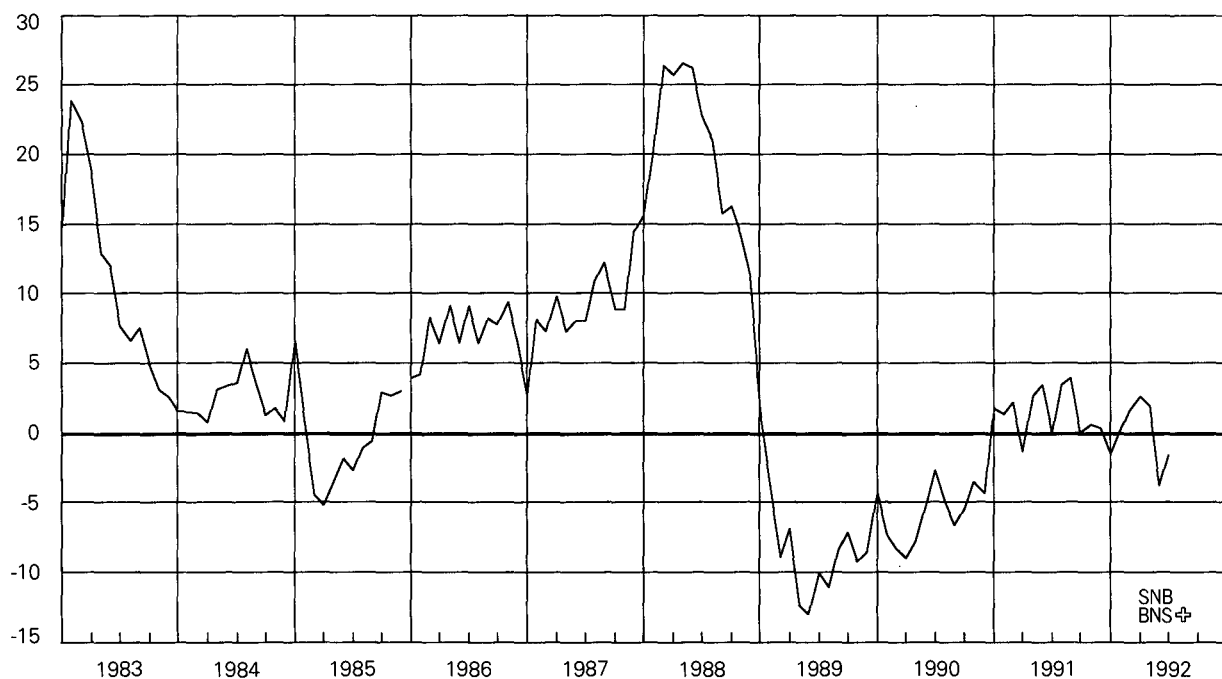

Vgl. Tabelle B22

Voir tableau B22

5 Bargeldumlauf

In Milliarden Franken

Numéraire en circulation

En milliards de francs

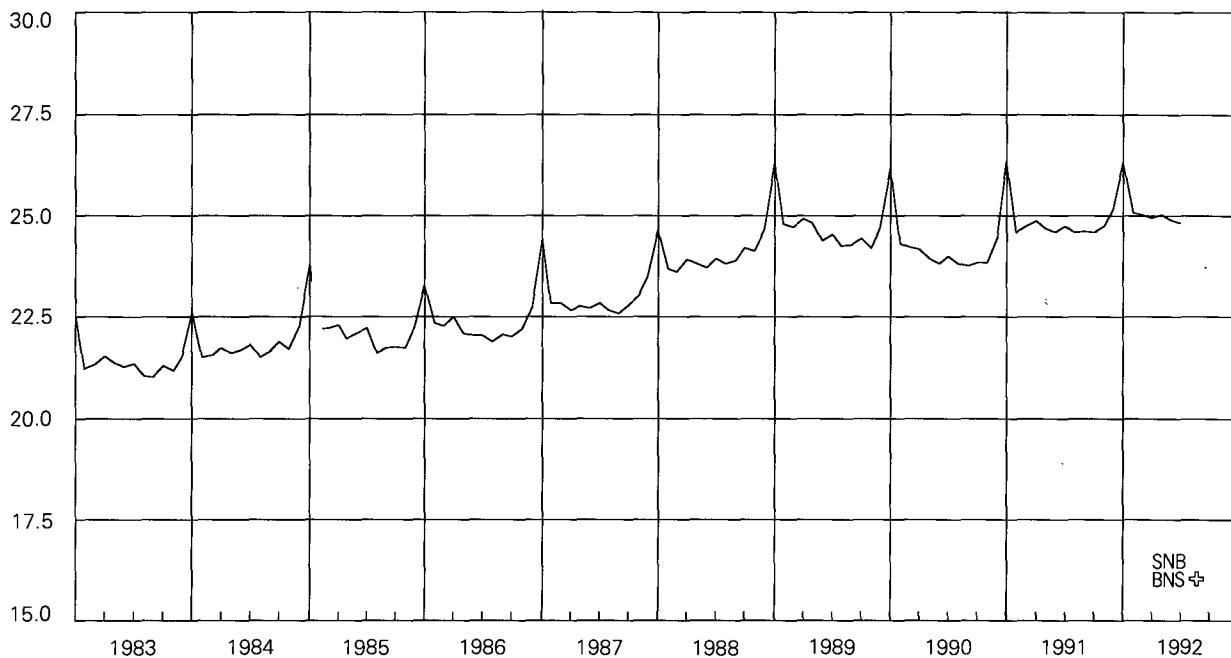

Vgl. Tabelle B21

Voir tableau B21

Bargeldumlauf

Veränderung in Prozenten
gegenüber dem entsprechenden Vorjahresmonat

Numéraire en circulation

Variation en pour-cent par rapport au
mois correspondant de l'année précédente

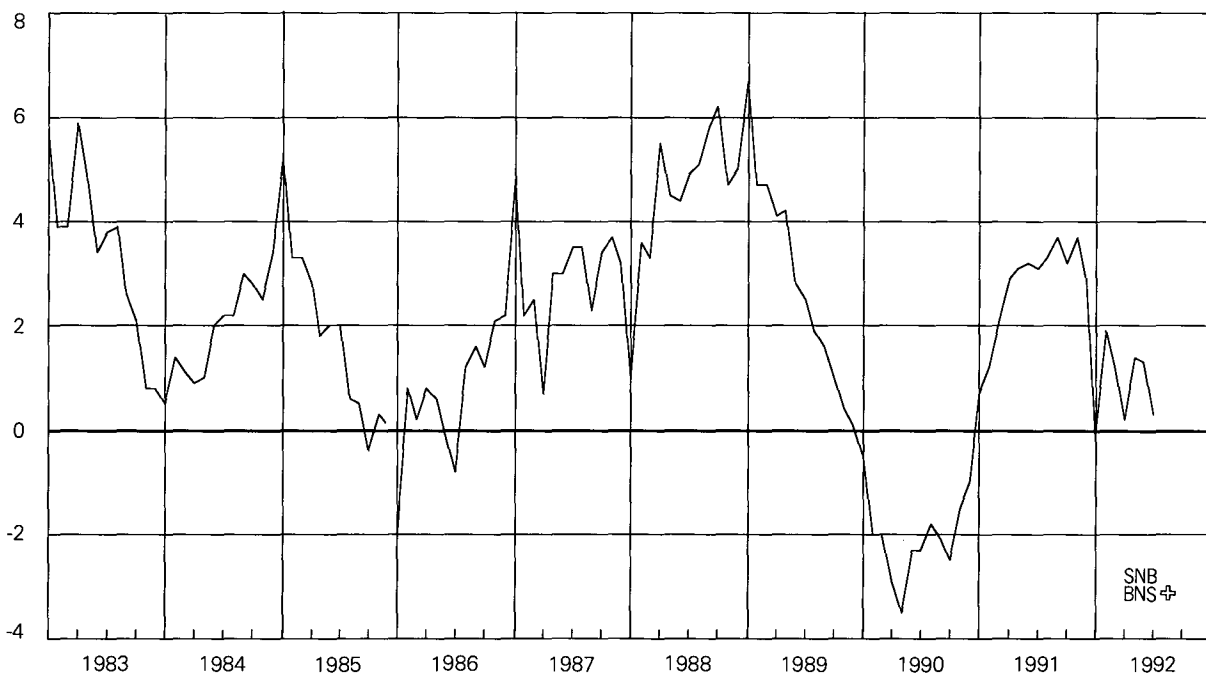

Vgl. Tabelle B22

Voir tableau B22

6 Geldmenge M1

In Milliarden Franken

Masse monétaire M1

En milliards de francs

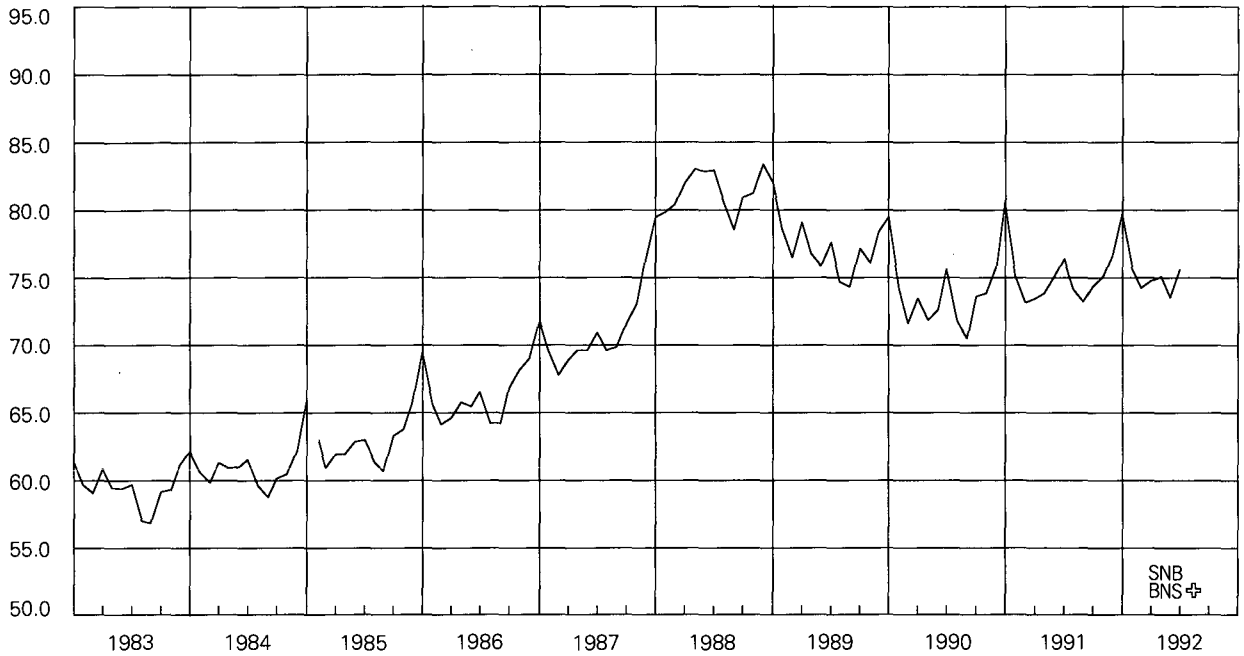

Vgl. Tabelle B21

Voir tableau B21

Geldmenge M1

Veränderung in Prozenten gegenüber dem entsprechenden Vorjahresmonat

Masse monétaire M1

Variation en pour-cent par rapport au mois correspondant de l'année précédente

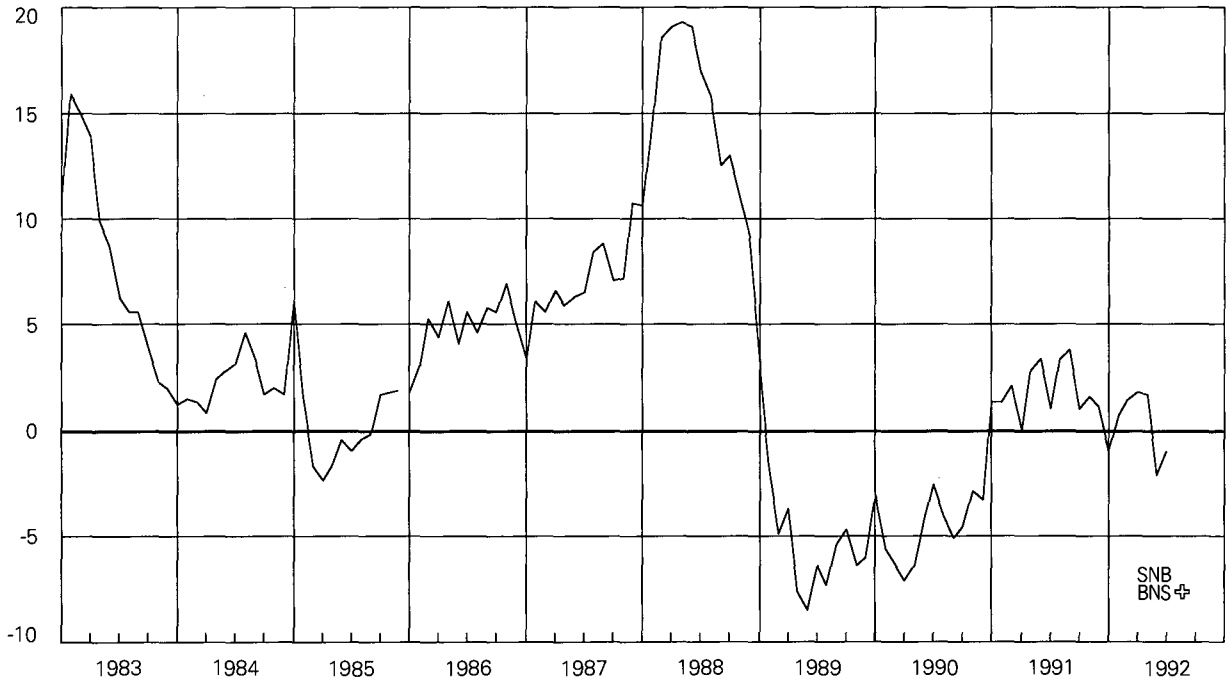

Vgl. Tabelle B22

Voir tableau B22

7 Quasi-Geld

In Milliarden Franken

Quasi-monnaie

En milliards de francs

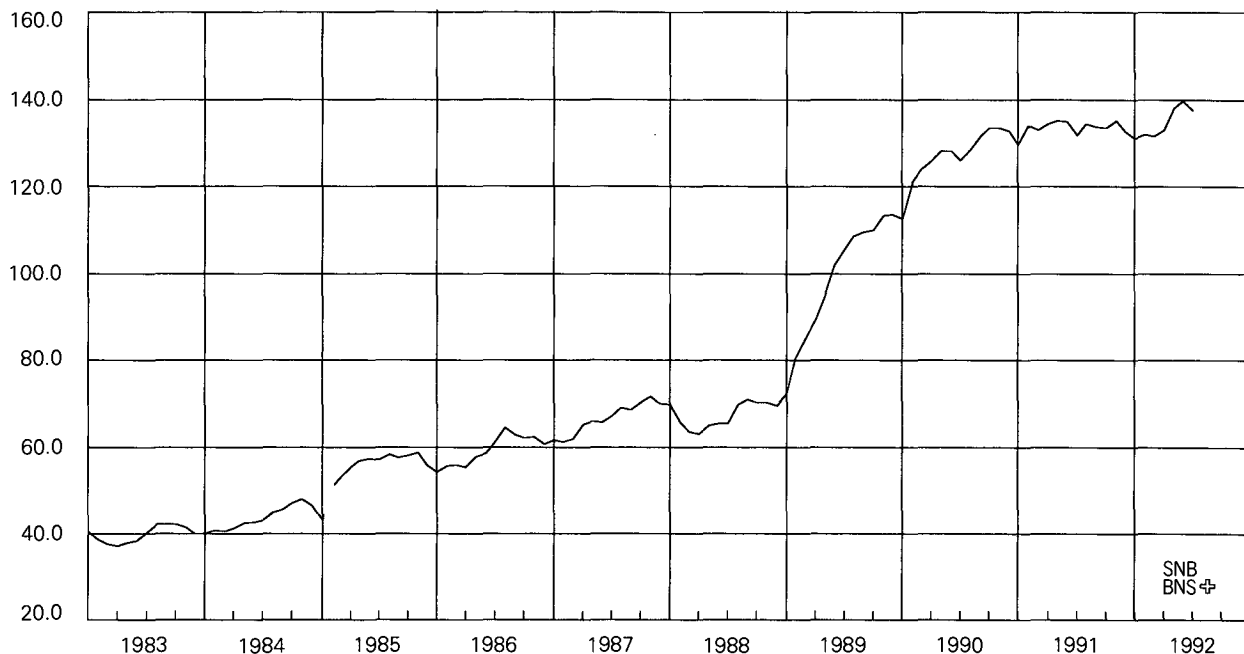

Vgl. Tabelle B21

Voir tableau B21

Quasi-Geld

Veränderung in Prozenten gegenüber dem entsprechenden Vorjahresmonat

Quasi-monnaie

Variation en pour-cent par rapport au mois correspondant de l'année précédente

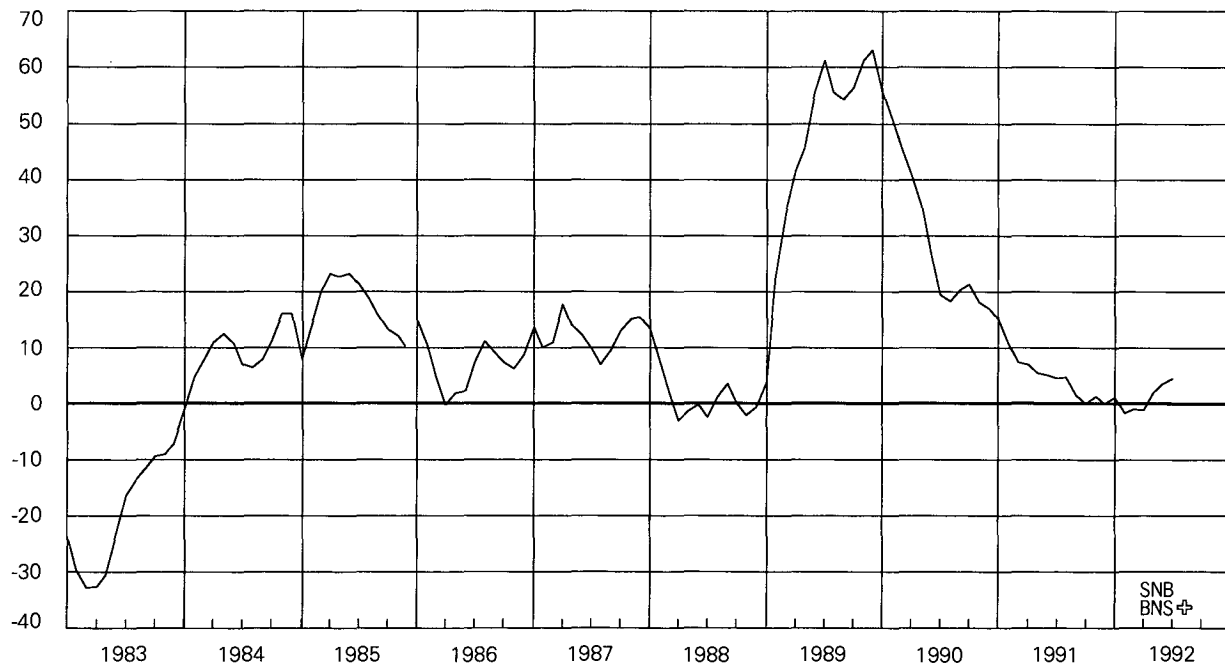

Vgl. Tabelle B22

Voir tableau B22

8 Geldmenge M2

In Milliarden Franken

Masse monétaire M2

En milliards de francs

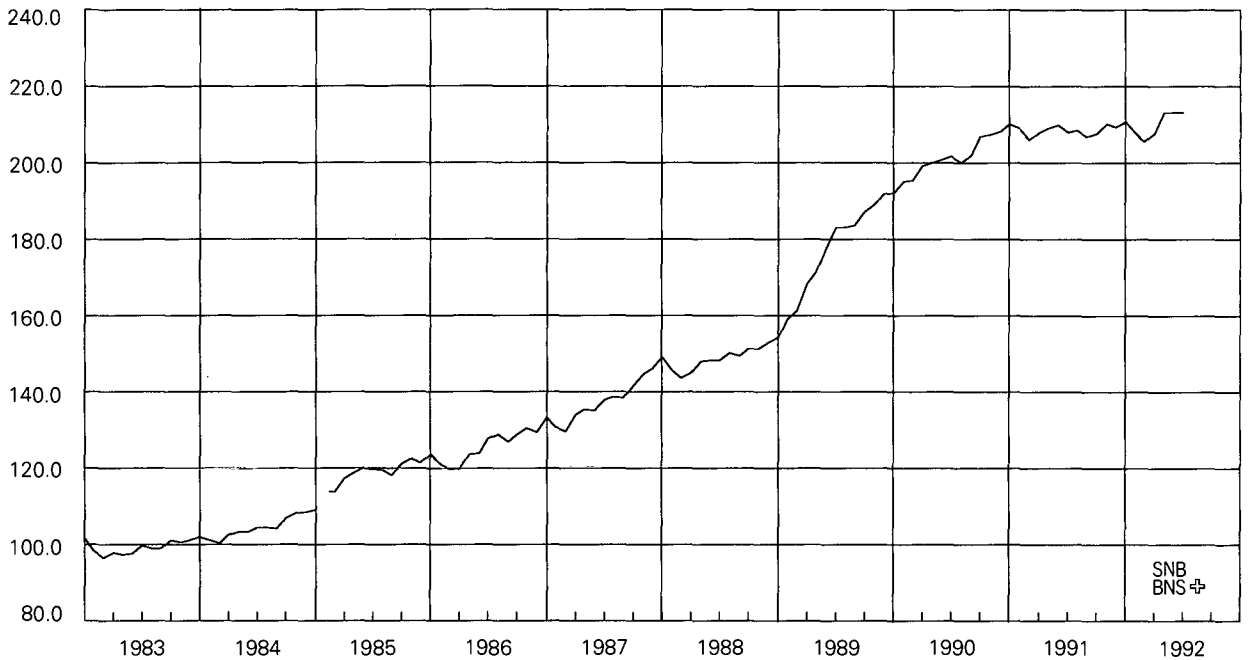

Vgl. Tabelle B21

Voir tableau B21

Geldmenge M2

Veränderung in Prozenten gegenüber dem entsprechenden Vorjahresmonat

Masse monétaire M2

Variation en pour-cent par rapport au mois correspondant de l'année précédente

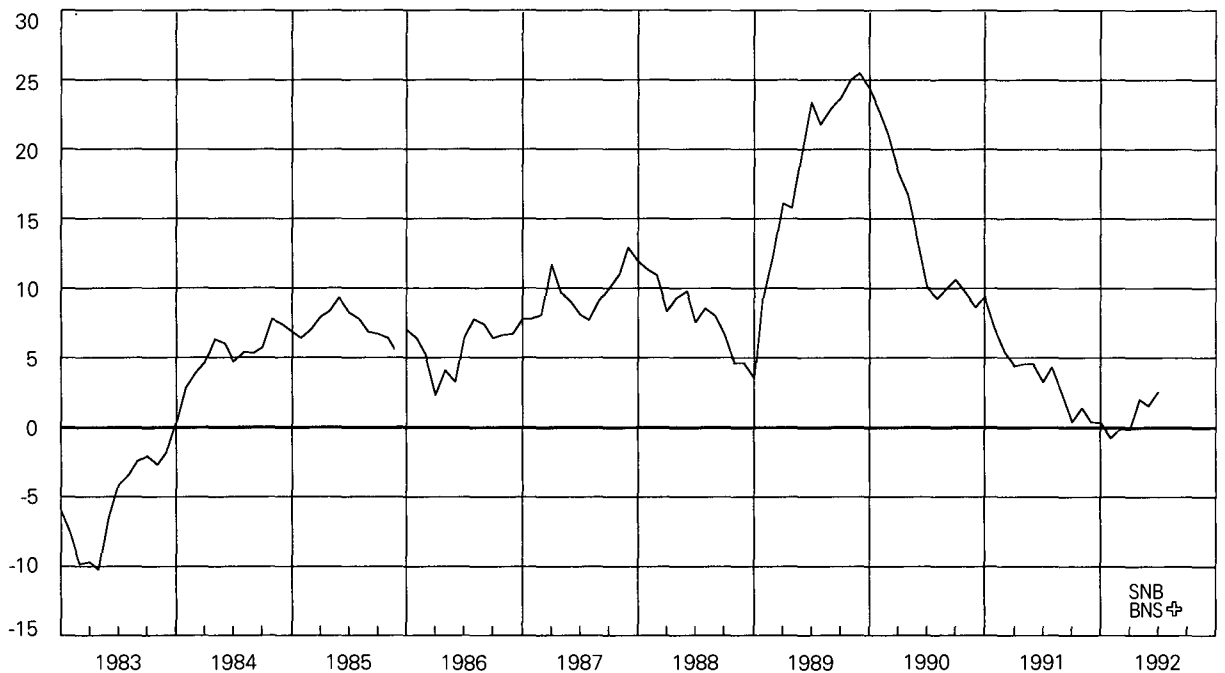

Vgl. Tabelle B22

Voir tableau B22

9 Spareinlagen

In Milliarden Franken

Dépôts d'épargne

En milliards de francs

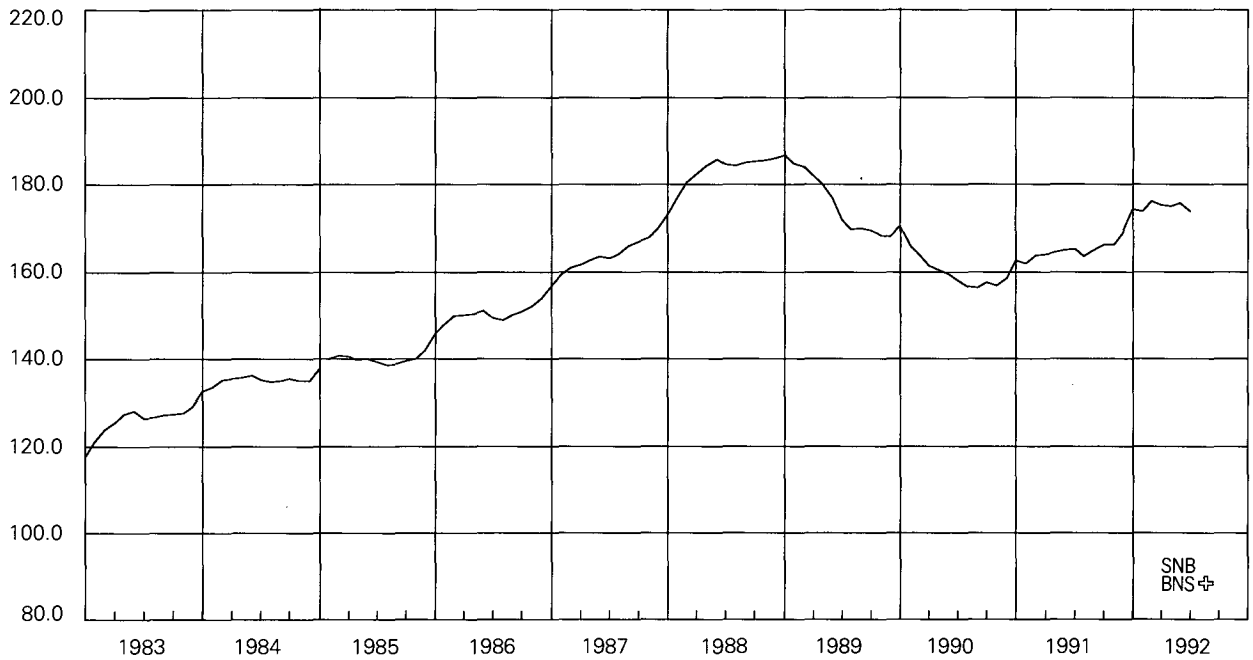

Vgl. Tabelle B21

Voir tableau B21

Spareinlagen

Veränderung in Prozenten gegenüber dem entsprechenden Vorjahresmonat

Dépôts d'épargne

Variation en pour-cent par rapport au mois correspondant de l'année précédente

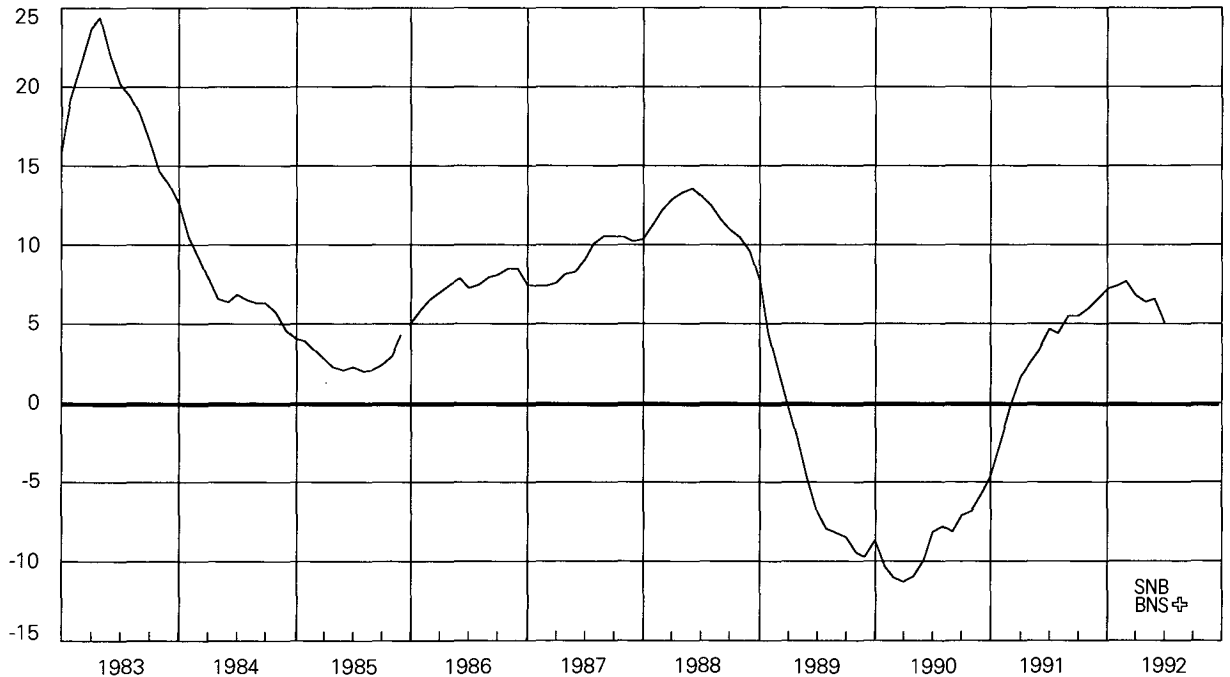

Vgl. Tabelle B22

Voir tableau B22

10 Geldmenge M3

In Milliarden Franken

Masse monétaire M3

En milliards de francs

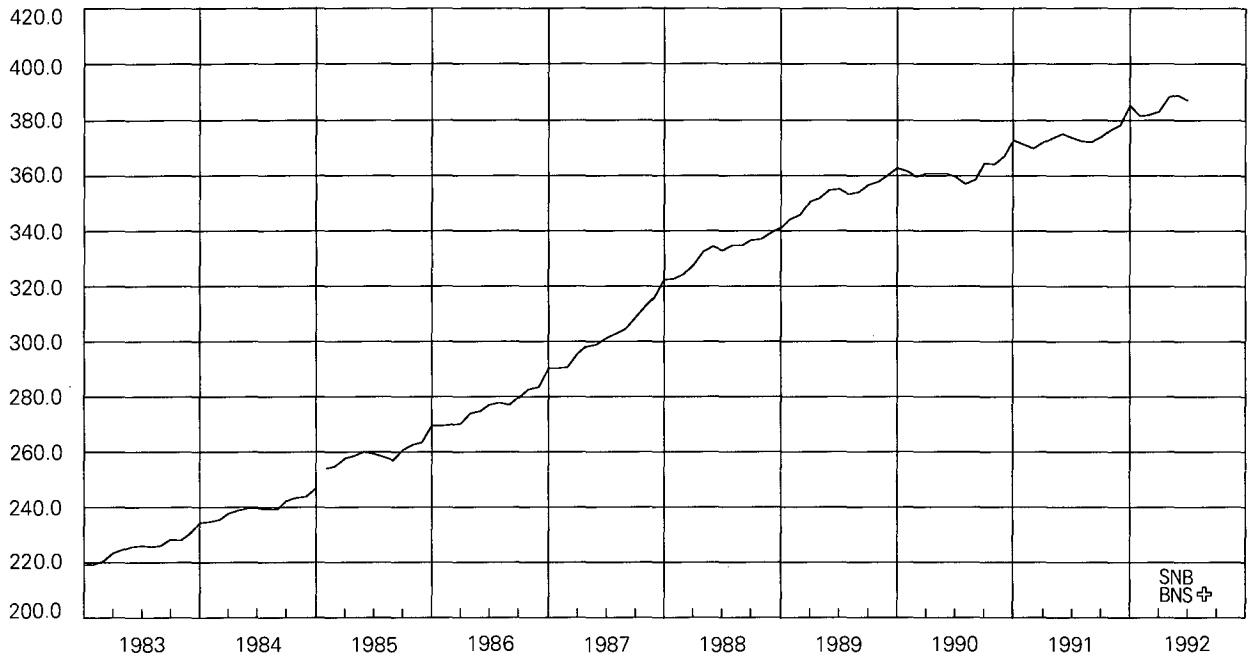

Vgl. Tabelle B21

Voir tableau B21

Geldmenge M3

Veränderung in Prozenten gegenüber dem entsprechenden Vorjahresmonat

Masse monétaire M3

Variation en pour-cent par rapport au mois correspondant de l'année précédente



Vgl. Tabelle B22

Voir tableau B22

11 Inländische Kreditfähigkeit der Banken

Veränderung in Prozenten gegenüber dem entsprechenden Vorjahresmonat

Crédits bancaires en Suisse

Variation en pour-cent par rapport au mois correspondant de l'année précédente

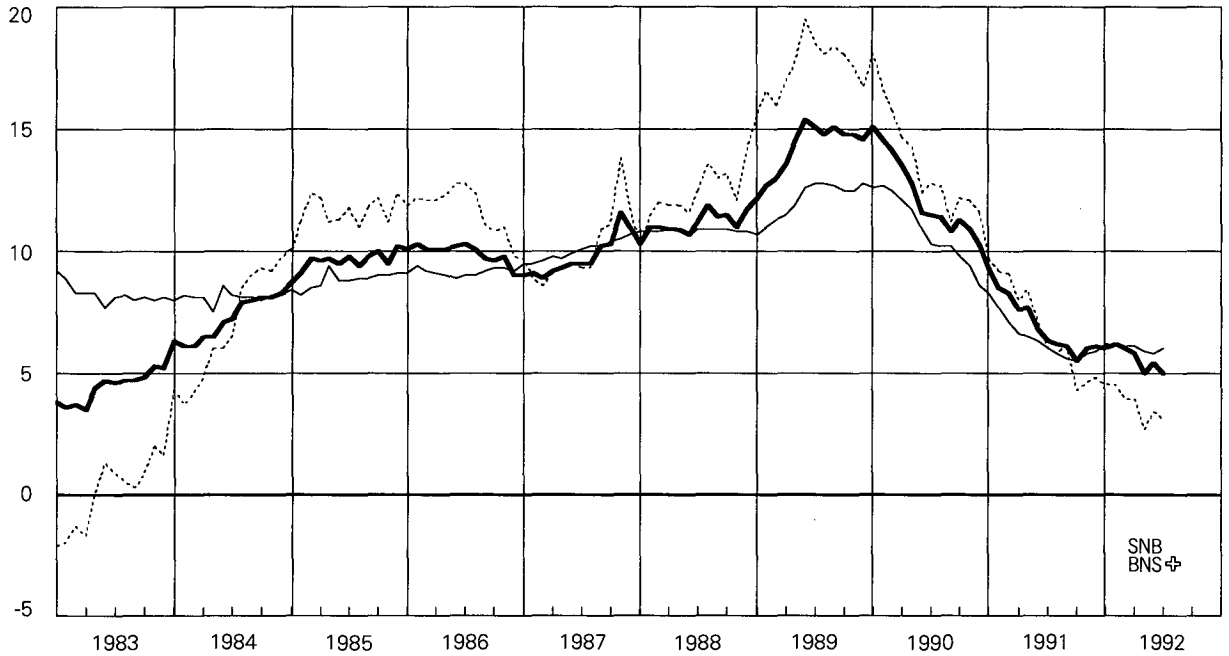

— Total Kredite an im Inland domizilierte Schuldner
 — Hypothekaranlagen
 - - - - Debitoren

Vgl. Tabelle C41

— Total des crédits à des personnes domiciliées en Suisse
 — Placements hypothécaires
 - - - - Débiteurs

Voir tableau C41

SNB
 BNS

12 Euromarktsätze (3 Monate)

In Prozent

Taux d'intérêt sur l'euro-marché (3 mois)

En pour-cent



13 Zinssätze im Inland

In Prozent

Taux d'intérêt en Suisse

En pour-cent

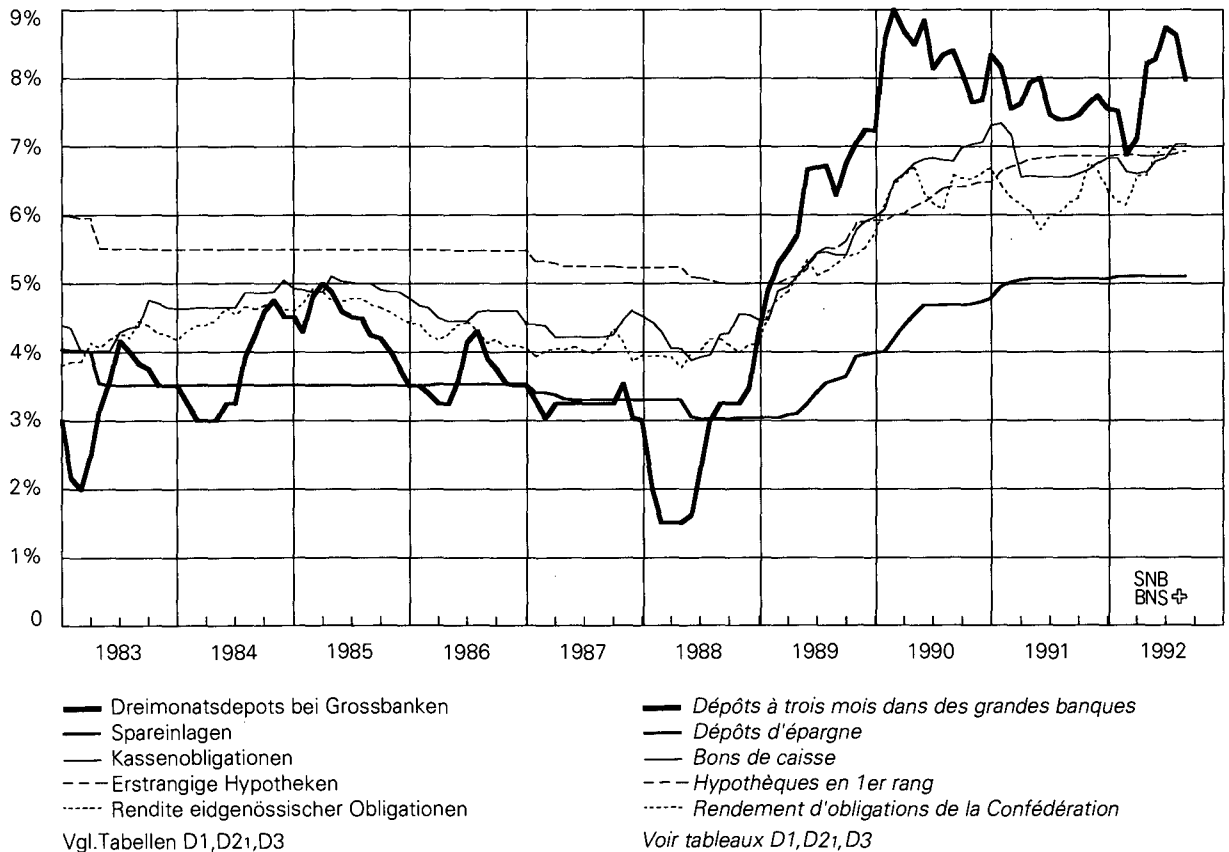

14 Nominelle Wechselkursindizes

November 1977 = 100

Indice du cours nominal du franc

Novembre 1977 = 100

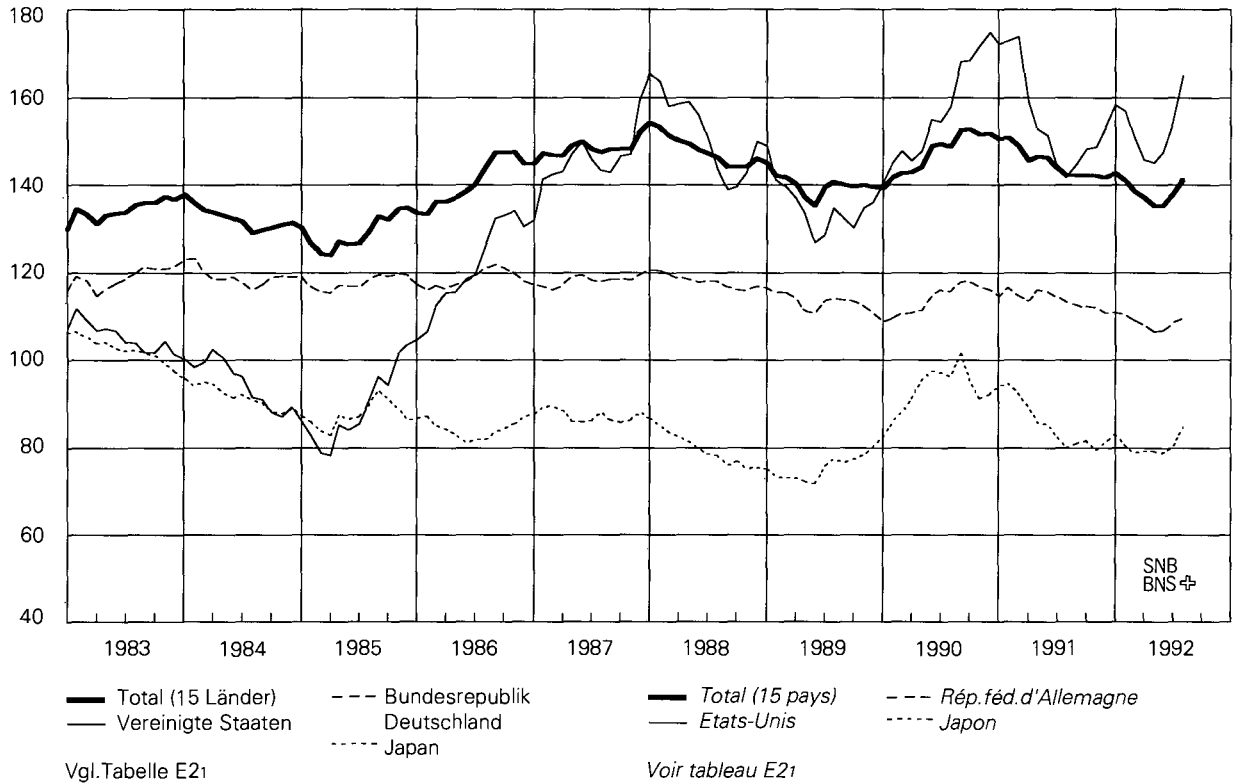

15 Reale Wechselkursindizes

November 1977 = 100

Indice du cours réel du franc

Novembre 1977 = 100

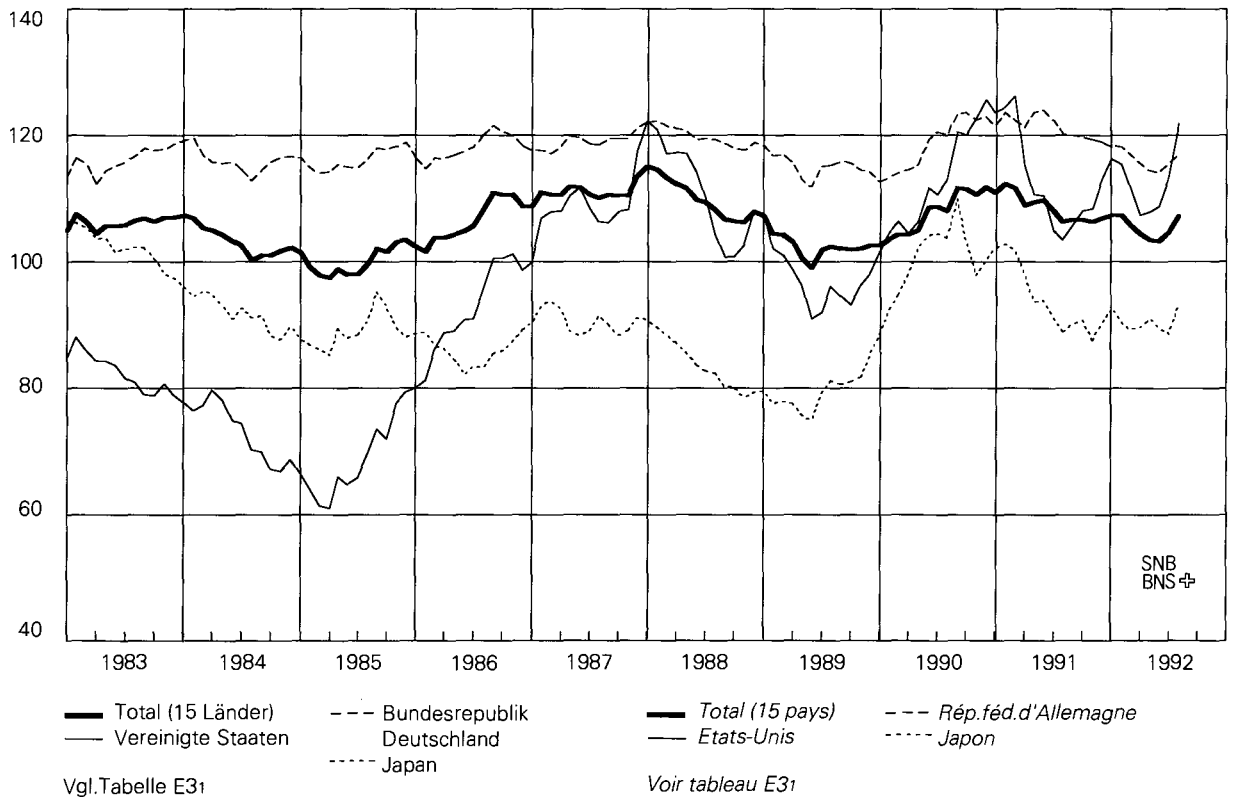

16 Konsumentenpreise

Veränderung in Prozenten gegenüber dem entsprechenden Vorjahresmonat

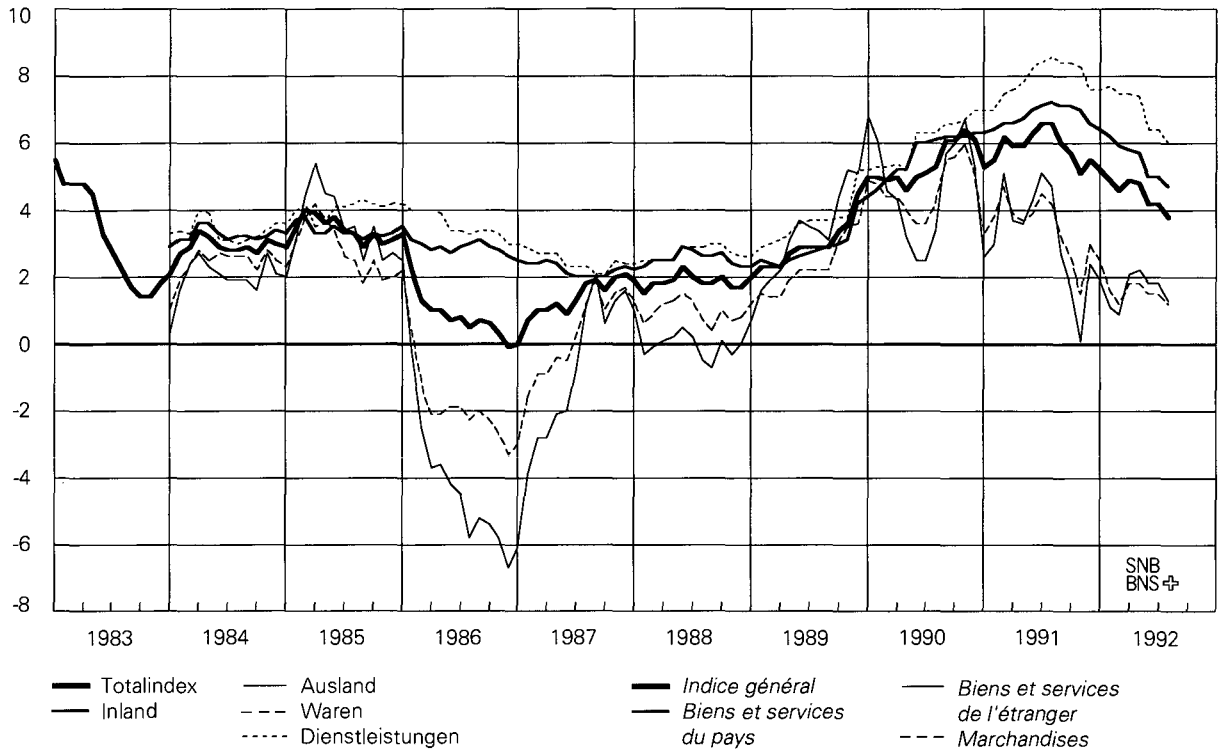

Vgl. Tabelle G12

Prix à la consommation

Variation en pour-cent par rapport au mois correspondant de l'année précédente

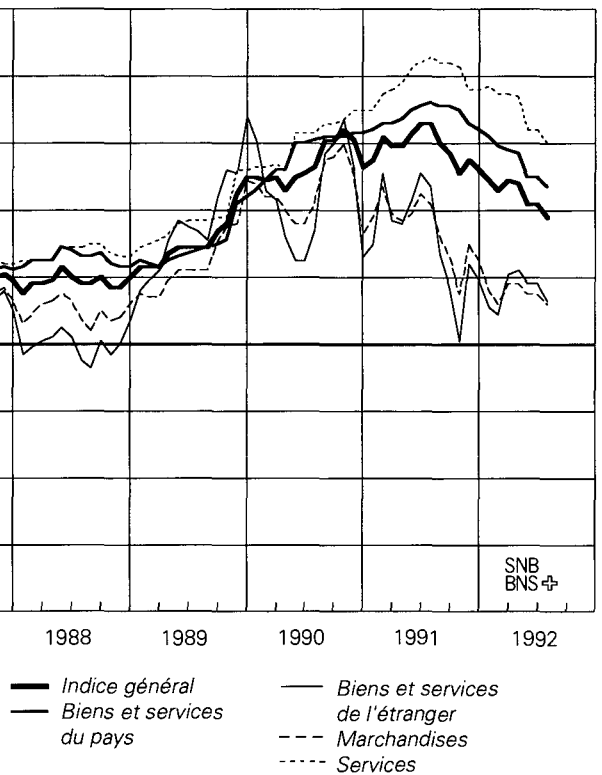

Voir tableau G12

17 Grosshandelspreise

Veränderung in Prozenten gegenüber dem entsprechenden Vorjahresmonat

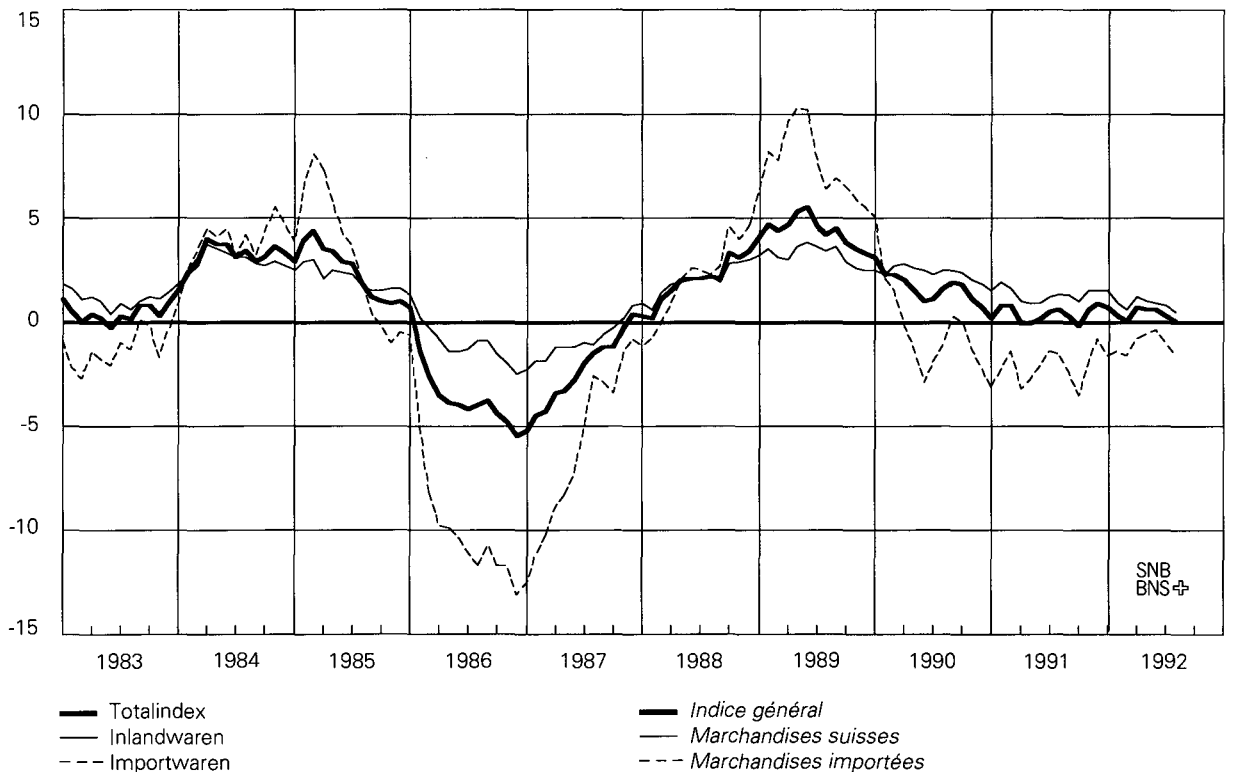

Vgl. Tabelle G22

Prix de gros

Variation en pour-cent par rapport au mois correspondant de l'année précédente

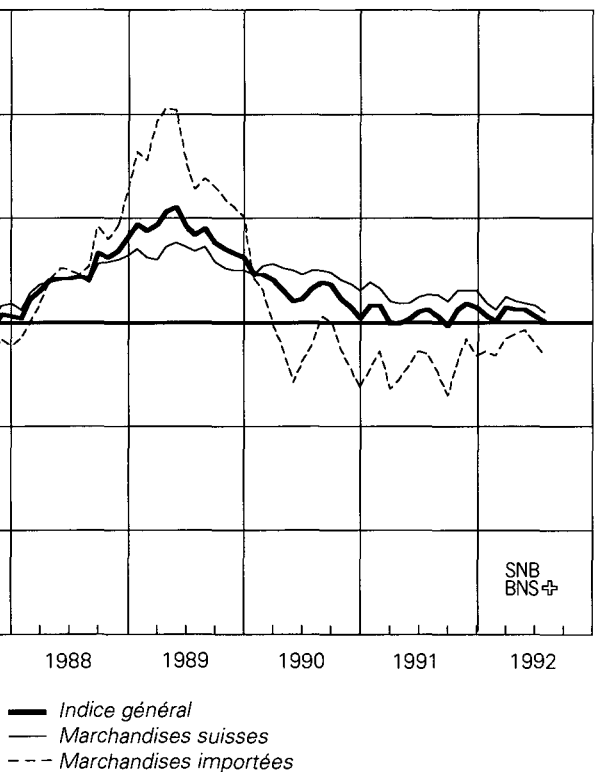

Voir tableau G22

18 Reales Bruttoinlandprodukt

Veränderung in Prozenten
gegenüber dem entsprechenden Vorjahresquartal

Produit intérieur brut réel

Variation en pour-cent par rapport au
trimestre correspondant de l'année précédente

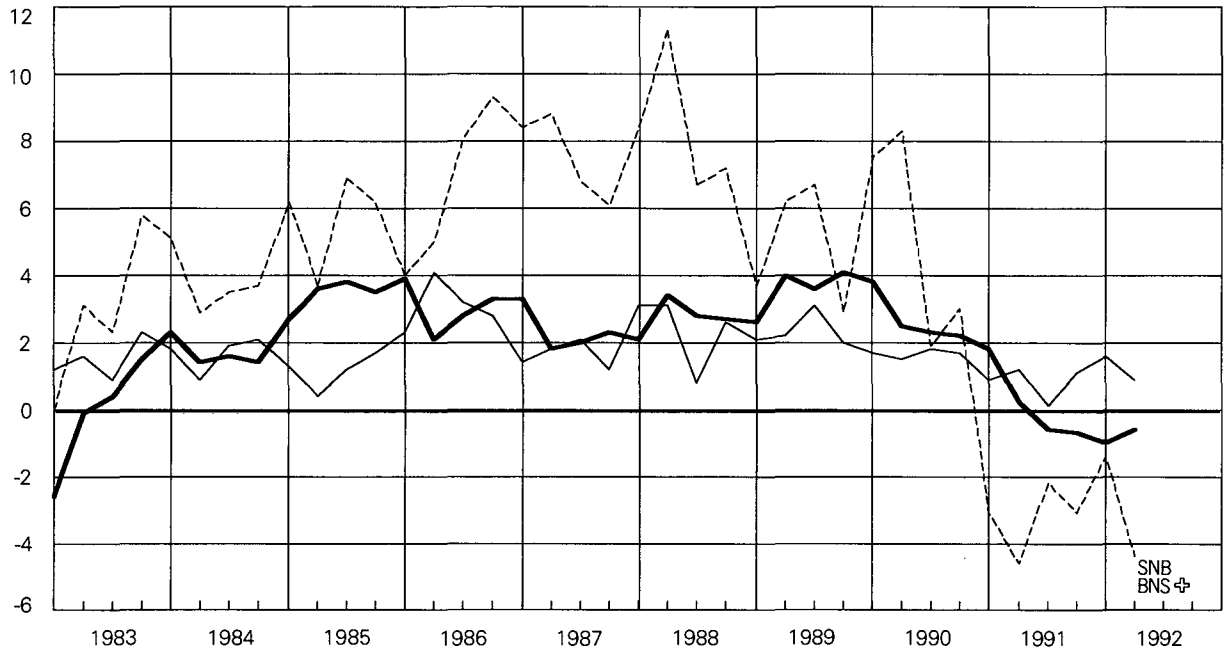

— Bruttoinlandprodukt
— Privater Konsum
--- Anlageinvestitionen
Vgl. Tabelle P2

— Produit intérieur brut
— Dépenses des consommateurs
--- Formation de capital fixe
Voir tableau P2

Ausweise der Schweizerischen Nationalbank

In Millionen Franken

A1

Ausweistag	Aktiven - Actif										
	Goldbestand <i>Encaisseur</i>	Devisenanlagen* <i>Placements de devises*</i>	Internationale Zahlungsmittel ¹ <i>Moyens de paiement internationaux¹</i>	Währungskredite <i>Crédits monétaires</i>	Inlandportfeuille <i>Portfeuille suisse</i>		Lombardvorschüsse <i>Avances sur nantissement</i>	Wertschriften <i>Titres</i>		Korrespondenten im Inland <i>Correspondants en Suisse</i>	Sonstige Aktiven <i>Autres postes de l'actif</i>
					Diskontierte Forderungen <i>Valeurs escomptées</i>	Schatzanweisungen des Bundes ² <i>Bons du Trésor de la Confédération²</i>		Deckungsfähige <i>Pouvant servir de couverture</i>	Andere <i>Autres</i>		
1977 23. Nov.	11 903,9	14 118,7	4 124,0	*	341,3	.	21,7	.	567,2	52,5	110,2
30. Dez.	11 903,9	20 514,2	3 949,0	*	1 252,1	267,0	197,5	.	559,1	171,6	81,6
1978 23. Nov.	11 903,9	27 586,3	2 266,0	*	224,6	.	11,7	1,7	343,7	40,7	126,3
30. Dez.	11 903,9	28 981,8	2 028,5	*	236,1	.	49,6	2,4	345,6	185,7	2 662,4
1979 20. Nov.	11 903,9	21 088,7	.	*	288,5	.	108,0	13,8	940,6	58,2	2 881,3
29. Dez.	11 903,9	26 390,5	.	*	1 580,5	.	886,4	5,3	958,1	288,6	1 206,2
1980 20. Nov.	11 903,9	20 978,4	10,8	*	439,9	-	40,6	5,8	1 081,4	41,9	1 313,0
31. Dez.	11 903,9	27 355,6	11,4	*	2 485,5	-	919,8	5,8	1 206,4	289,6	115,7
1981 20. Nov.	11 903,9	20 932,9	18,6	*	712,1	-	39,6	40,3	1 134,6	112,1	275,5
31. Dez.	11 903,9	25 494,8	0,2	*	2 750,9	256,0	2 513,9	35,8	982,6	399,6	221,8
1982 19. Nov.	11 903,9	26 006,3	1,8	*	231,1	-	4,9	46,2	1 191,8	53,0	384,4
31. Dez.	11 903,9	31 872,8	6,3	*	2 078,9	109,2	1 559,6	48,3	1 220,0	314,0	236,2
1983 18. Nov.	11 903,9	27 579,2	27,3	*	217,2	-	1,9	65,8	1 474,3	42,6	405,7
30. Dez.	11 903,9	32 677,5	28,7	*	2 527,1	149,2	2 408,6	93,0	1 469,5	346,4	240,3
1984 20. Nov.	11 903,9	31 467,1	19,5	*	211,1	-	6,2	86,9	1 664,1	59,6	380,1
31. Dez.	11 903,9	38 876,0	23,2	*	2 455,4	293,5	2 677,9	108,6	1 664,9	500,8	219,6
1985 20. Nov.	11 903,9	38 623,3	8,6	*	159,8	-	1,8	152,4	1 731,3	57,8	351,4
31. Dez.	11 903,9	38 133,9	6,8	*	2 465,9	372,5	2 973,7	236,2	1 674,9	529,7	224,2
1986 20. Nov.	11 903,9	36 882,0	0,0	*	88,4	-	1,9	89,1	1 948,1	48,0	487,9
31. Dez.	11 903,9	36 262,0	0,0	*	2 411,9	335,5	3 204,0	71,2	1 973,9	564,4	253,6
1987 20. Nov.	11 903,9	35 339,4	9,8	*	74,6	-	6,0	95,2	2 066,0	27,5	446,3
31. Dez.	11 903,9	37 439,9	18,5	*	2 246,8	54,9	3 126,9	102,0	2 088,8	460,1	274,0
1988 18. Nov.	11 903,9	29 471,7	28,2	*	67,6	-	31,6	206,7	2 224,8	98,6	472,3
30. Dez.	11 903,9	35 946,7	30,5	*	2 133,8	-	795,9	158,1	2 263,3	416,0	282,2
1989 20. Nov.	11 903,9	31 801,9	121,2	95,8	1 227,6	-	17,2	252,9	2 328,2	108,3	368,3
31. Dez.	11 903,9	39 620,2	123,6	87,1	542,7	-	704,1	251,8	2 322,1	458,3	276,5
1990 20. Nov.	11 903,9	35 330,8	113,2	-	631,4	-	1,9	408,8	2 409,9	171,3	354,1
31. Dez.	11 903,9	37 209,8	112,9	-	711,1	-	165,7	442,0	2 372,0	567,0	246,4
1991 20. Nov.	11 903,9	34 141,2	116,9	44,0	489,5	-	12,8	692,5	2 176,2	122,2	453,7
31. Dez.	11 903,9	40 232,1	117,3	97,1	522,1	-	107,0	732,8	2 153,2	552,8	338,1
1991											
28. Juni	11 903,9	34 304,2	115,5	-	606,5	-	70,1	570,5	2 248,3	366,9	340,5
31. Juli	11 903,9	33 717,3	116,7	-	574,3	-	10,2	600,2	2 236,6	402,0	396,7
30. August	11 903,9	34 142,3	116,4	-	551,8	-	37,6	605,1	2 251,3	345,8	368,0
30. September	11 903,9	34 706,8	116,0	44,0	540,1	-	56,7	625,3	2 220,4	337,9	395,8
31. Oktober	11 903,9	34 651,5	116,9	44,0	538,0	-	23,6	660,8	2 198,7	457,8	455,4
29. November	11 903,9	35 340,4	117,4	101,0	531,1	-	20,2	691,0	2 180,8	336,3	424,0
31. Dezember	11 903,9	40 232,1	117,3	97,1	522,1	-	107,0	732,8	2 153,2	552,8	338,1
1992											
31. Januar	11 903,9	37 218,8	118,7	97,1	517,1	-	34,0	768,5	2 130,9	356,2	330,2
28. Februar	11 903,9	37 505,0	121,1	154,3	485,7	-	165,2	781,3	2 114,0	273,8	321,1
31. März	11 903,9	38 221,8	121,4	154,3	476,4	-	12,5	724,7	2 126,5	505,3	346,8
30. April	11 903,9	37 762,0	122,9	154,3	497,6	-	160,8	733,7	2 134,0	476,6	373,5
29. Mai	11 903,9	38 022,7	123,2	154,8	495,1	-	50,7	740,9	2 143,0	325,1	372,9
30. Juni	11 903,9	39 038,7	120,3	154,3	458,6	-	16,3	773,6	2 122,6	418,6	382,4
20. Juli	11 903,9	37 290,5	120,3	154,3	483,3	-	28,8	804,4	2 098,8	153,6	426,7
31. Juli	11 903,9	37 690,4	118,1	154,3	507,5	-	8,6	805,0	2 109,4	447,6	440,7
10. August	11 903,9	37 817,5	118,1	154,3	474,1	-	1,5	805,0	2 118,1	83,5	428,4

* Währungskredite bis inkl. 19. April 1989 in Kolonne Devisenanlagen enthalten.

¹ Bis 1979 ausländische Schatzanweisungen in Schweizerfranken, ab 1980 Sonderziehungsrechte und (ab 20.4.1989) ECU.

² Seit 1979 inkl. Geldmarktbuchforderungen.

³ Girorechnungen inländischer Banken und Finanzgesellschaften. Vor 1986 Girorechnungen von Banken, Handel und Industrie.

⁴ Ab 2. August 1990 werden in der Position Verbindlichkeiten auf Zeit die Anlagen des Bundes verbucht (vgl. auch Tab. B1).

Situations de la Banque nationale suisse

En millions de francs

A1

Passiven - Passif								Situation
Notenumlauf Billets en circulation	Täglich fällige Verbindlichkeiten Engagements à vue		Mindestreserven von Banken Réserves minimales des banques	Verbindlichkeiten auf Zeit ⁴ Engagements à terme ⁴	Sonstige Passiven Autres postes du passif	Grundkapital und Reservefonds Capital social et fonds de réserve	Total	
	Girorechnungen ³ Comptes de virements ³	Übrige Autres						
18 349,6	6 136,4	2 616,9	-	1 889,2	2 178,4	69,0	31 239,5	1977 23 nov.
20 396,8	13 622,8	2 707,3	-	772,1	1 328,0	69,0	38 896,0	30 déc.
19 824,8	13 385,7	3 757,7	-	3 403,7	2 063,0	70,0	42 504,9	1978 23 nov.
22 499,1	15 583,9	4 478,9	-	2 893,2	870,9	70,0	46 396,0	30 déc.
21 072,4	7 062,0	3 920,0	-	2 015,6	3 143,0	70,0	37 283,0	1979 20 nov.
23 760,9	13 207,1	4 528,4	-	630,1	1 023,0	70,0	43 219,5	29 déc.
21 199,7	6 821,6	3 983,4	-	730,5	3 010,5	70,0	35 815,7	1980 20 nov.
24 106,3	13 661,0	2 715,1	-	273,5	3 467,8	70,0	44 293,7	31 déc.
21 043,0	6 416,8	1 333,1	-	500,0	5 805,7	71,0	35 169,6	1981 20 nov.
23 336,7	12 466,7	2 491,3	-	500,0	5 693,9	71,0	44 559,5	31 déc.
21 962,7	7 457,5	1 985,9	-	250,0	8 095,3	72,0	39 823,4	1982 19 nov.
24 477,0	13 992,7	1 720,7	-	250,0	8 836,8	72,0	49 349,2	31 déc.
22 171,5	7 627,0	950,9	-	-	10 895,5	73,0	41 717,9	1983 18 nov.
24 759,4	14 229,2	1 000,2	-	-	11 782,4	73,0	51 844,2	30 déc.
22 787,9	7 430,9	1 571,4	-	-	13 934,4	74,0	45 798,5	1984 20 nov.
26 489,3	14 227,8	1 309,3	-	-	16 623,4	74,0	58 723,8	31 déc.
22 903,4	8 179,7	2 565,3	-	-	19 266,9	75,0	52 990,3	1985 20 nov.
25 861,6	14 105,2	2 767,5	-	-	15 712,4	75,0	58 521,7	31 déc.
23 472,5	7 887,0	2 494,2	-	-	17 494,6	101,0	51 449,3	1986 20 nov.
27 018,9	14 911,8	1 201,9	-	-	13 746,8	101,0	56 980,4	31 déc.
24 588,2	8 794,5	1 359,8	-	-	15 124,2	102,0	49 968,7	1987 20 nov.
27 342,3	17 044,8	1 598,1	-	-	11 628,5	102,0	57 715,7	31 déc.
25 602,0	4 028,2	1 290,1	-	-	13 482,1	103,0	44 505,4	1988 18 nov.
28 979,2	6 691,6	2 784,0	-	-	15 372,6	103,0	53 930,4	30 déc.
25 537,6	3 090,2	1 394,5	-	-	18 099,0	104,0	48 225,3	1989 20 nov.
29 168,4	4 948,4	2 776,3	-	-	19 293,5	104,0	56 290,6	31 déc.
25 161,4	2 834,8	711,7	-	785,0	21 727,5	105,0	51 325,4	1990 20 nov.
29 640,5	4 595,3	776,5	-	785,0	17 828,5	105,0	53 730,7	31 déc.
25 775,7	2 444,1	500,7	-	700,0	20 626,4	106,0	50 152,9	1991 20 nov.
29 217,1	4 275,6	223,0	-	400,0	22 534,8	106,0	56 756,6	31 déc.
								1991
27 167,7	2 897,5	527,8	-	305,0	19 522,3	106,0	50 526,3	28 juin
26 640,8	2 502,5	394,8	-	440,0	19 873,8	106,0	49 957,9	31 juillet
26 635,0	2 557,4	386,3	-	595,0	20 042,6	106,0	50 322,3	30 août
26 699,7	3 508,4	269,6	-	100,0	20 263,2	106,0	50 946,3	30 septembre
26 710,5	2 526,2	358,5	-	800,0	20 549,4	106,0	51 050,6	31 octobre
27 272,1	2 574,9	398,9	-	600,0	20 694,1	106,0	51 646,1	29 novembre
29 217,1	4 275,6	223,0	-	400,0	22 534,8	106,0	56 756,6	31 décembre
								1992
27 046,7	2 600,5	788,4	-	100,0	22 833,8	106,0	53 475,5	31 janvier
26 970,2	2 550,6	272,0	-	800,0	23 126,5	106,0	53 825,4	28 février
26 934,3	3 008,1	573,8	-	300,0	23 671,3	106,0	54 593,4	31 mars
27 029,9	2 476,8	862,7	-	120,0	23 722,8	107,0	54 319,3	30 avril
27 081,6	2 648,3	370,1	-	180,0	23 945,3	107,0	54 332,3	29 mai
27 137,7	3 081,4	814,7	-	100,0	24 148,5	107,0	55 389,2	30 juin
26 002,9	2 526,5	502,2	-	100,0	24 226,0	107,0	53 464,6	20 juillet
26 597,2	2 422,5	569,0	-	100,0	24 389,7	107,0	54 185,4	31 juillet
26 060,6	2 537,7	246,2	-	550,0	24 402,9	107,0	53 904,5	10 août

* Jusqu'au 10 avril 1989, les crédits monétaires sont compris dans les placements de devises.

¹ Jusqu'en 1979, bons du Trésor étrangers en francs suisses; depuis 1980, droits de tirage spéciaux et (à partir du 20 avril 1989) Ecus.

² Depuis 1979, créances comptables à court terme incluses.

³ Comptes de virements des banques et sociétés financières en Suisse. Avant 1986: comptes de virements des banques, du commerce et de l'industrie.

⁴ Depuis le 2 août 1990, les placements à terme fixe de la Confédération sont comptabilisés dans ce poste (voir tableau B1).

Noten- und Münzumsatz

Billets et pièces de monnaie en circulation

In Millionen Franken

En millions de francs

A2

Ausweistag Periodenende Situation	Abschnitte in Fr. - Coupures de fr.							Notenumlauf Total	Münzumsatz
	5	10	20	50	100	500	1000	Total des billets en circulation	Pièces de monnaie en circulation
1977 23. Nov.	9,0	365,7	667,4	840,3	5 604,8	4 017,7	6 844,7	18 349,6	.
30. Dez.	9,0	385,0	707,2	910,8	6 123,5	4 471,0	7 790,3	20 396,8	.
1978 23. Nov.	9,0	374,7	675,7	885,1	5 762,0	4 215,2	7 903,1	19 824,8	.
30. Dez.	9,0	399,8	710,0	982,5	6 398,0	4 696,7	9 303,1	22 499,1	.
1979 20. Nov.	9,0	408,0	714,9	932,8	5 982,6	4 219,9	8 805,2	21 072,4	.
29. Dez.	9,0	429,2	763,0	1 021,2	6 737,0	4 777,3	10 024,2	23 760,9	.
1980 20. Nov.	9,0	402,6	723,1	968,8	6 220,1	4 173,4	8 702,7	21 199,7	.
31. Dez.	9,0	427,4	773,5	1 060,9	6 983,4	4 688,8	10 163,3	24 106,3	.
1981 20. Nov.	9,0	416,2	739,4	1 000,8	6 392,8	4 037,8	8 447,0	21 043,0	1 207,8
31. Dez.	9,0	438,5	785,5	1 082,3	7 054,0	4 426,4	9 541,0	23 336,7	1 400,0
1982 19. Nov.	9,0	431,6	765,0	1 032,3	6 619,8	4 041,2	9 063,8	21 962,7	1 271,8
31. Dez.	9,0	451,2	804,7	1 106,4	7 216,0	4 409,4	10 480,3	24 477,0	1 294,7
1983 18. Nov.	9,0	442,5	776,6	1 055,8	6 675,2	3 948,7	9 263,7	22 171,5	1 331,5
30. Dez.	9,0	463,2	819,1	1 129,9	7 310,3	4 331,2	10 696,7	24 759,4	1 352,7
1984 20. Nov.	9,0	453,0	793,6	1 082,0	6 753,4	3 932,6	9 764,4	22 788,0	1 369,3
31. Dez.	9,0	478,9	845,8	1 171,7	7 652,1	4 472,8	11 859,0	26 489,3	1 394,2
1985 20. Nov.	9,0	465,6	812,6	1 095,7	6 786,6	3 835,8	9 898,1	22 903,4	1 434,6
31. Dez.	9,0	492,8	857,6	1 177,3	7 593,5	4 251,1	11 480,3	25 861,6	1 452,3
1986 20. Nov.	9,0	480,1	829,9	1 125,0	6 928,5	3 821,7	10 278,3	23 472,5	1 492,2
31. Dez.	9,0	505,5	876,3	1 212,2	7 874,3	4 258,2	12 283,4	27 018,9	1 517,9
1987 20. Nov.	9,0	496,1	855,2	1 161,2	7 215,7	3 846,2	11 004,8	24 588,2	1 558,3
31. Dez.	9,0	516,7	898,0	1 239,4	8 002,0	4 187,6	12 489,6	27 342,3	1 582,4
1988 18. Nov.	9,0	507,0	887,1	1 206,9	7 538,4	3 811,8	11 641,8	25 602,0	1 629,1
30. Dez.	9,0	529,3	934,4	1 283,9	8 340,1	4 182,0	13 700,5	28 979,2	1 656,6
1989 20. Nov.	9,0	524,1	912,3	1 234,3	7 738,5	3 679,7	11 439,7	25 537,6	1 706,9
31. Dez.	9,0	545,8	960,4	1 320,9	8 741,4	4 093,6	13 497,3	29 168,4	1 735,9
1990 20. Nov.	9,0	534,4	929,6	1 250,4	7 806,9	3 558,1	11 073,0	25 161,4	1 776,3
31. Dez.	9,0	560,7	985,4	1 346,9	9 043,9	4 081,3	13 613,3	29 640,5	1 807,3
1991 20. Nov.	9,0	547,7	951,9	1 282,7	8 040,2	3 541,1	11 403,1	25 775,7	2 022,1
31. Dez.	9,0	571,7	1 000,7	1 371,6	9 089,1	3 912,0	13 263,0	29 217,1	2 062,1
1990									
31. Aug. - août	9,0	537,3	935,9	1 279,4	8 074,5	3 617,3	11 280,3	25 733,7	1 761,8
28. Sep. - sep.	9,0	537,7	937,8	1 274,2	8 103,3	3 646,1	11 503,9	26 012,0	1 765,3
31. Okt. - oct.	9,0	536,8	937,3	1 268,3	8 101,8	3 641,3	11 479,6	25 974,1	1 771,8
30. Nov. - nov.	9,0	540,0	942,1	1 274,3	8 299,3	3 725,2	11 882,7	26 672,6	1 783,0
31. Dez. - déc.	9,0	560,7	985,4	1 346,9	9 043,9	4 081,3	13 613,3	29 640,5	1 807,3
1991									
31. Jan. - jan.	9,0	543,5	947,2	1 282,9	8 225,9	3 711,8	12 045,3	26 765,6	1 792,4
28. Feb. - fév.	9,0	543,2	944,2	1 291,6	8 235,8	3 700,9	11 955,2	26 679,9	1 791,8
28. Mär. - mars	9,0	549,6	959,7	1 321,4	8 540,3	3 754,5	12 226,9	27 361,4	1 800,8
30. Apr. - avril	9,0	545,4	949,7	1 295,8	8 342,3	3 696,0	11 907,9	26 746,1	2 057,4
31. Mai - mai	9,0	547,4	954,8	1 305,2	8 406,0	3 661,4	11 771,9	26 655,7	2 065,9
28. Jun. - juin	9,0	551,9	960,6	1 314,6	8 407,4	3 713,9	12 210,3	27 167,7	2 069,9
31. Jul. - juillet	9,0	552,5	958,1	1 318,9	8 379,6	3 681,1	11 741,6	26 640,8	2 067,6
30. Aug. - août	9,0	552,7	963,1	1 320,6	8 472,6	3 666,6	11 650,4	26 635,0	2 073,7
30. Sep. - sep.	9,0	553,3	964,4	1 319,4	8 434,5	3 665,5	11 753,6	26 699,7	2 077,9
31. Okt. - oct.	9,0	552,4	964,3	1 310,6	8 429,4	3 637,8	11 807,0	26 710,5	2 054,4
29. Nov. - nov.	9,0	552,9	964,7	1 306,4	8 517,4	3 704,6	12 217,1	27 272,1	2 029,6
31. Dez. - déc.	9,0	571,7	1 000,7	1 371,6	9 089,1	3 912,0	13 263,0	29 217,1	2 062,1
1992									
31. Jan. - jan.	9,0	555,7	967,2	1 315,1	8 440,5	3 628,3	12 130,9	27 046,7	1 999,3
28. Feb. - fév.	9,0	555,0	967,9	1 328,5	8 423,6	3 609,0	12 077,2	26 970,2	1 983,2
31. Mär. - mars	9,0	555,6	968,7	1 327,2	8 384,6	3 596,9	12 092,3	26 934,3	1 992,6
30. Apr. - avril	9,0	557,2	969,4	1 329,5	8 437,6	3 606,3	12 120,9	27 029,9	1 999,5
29. Mai - mai	9,0	559,6	973,7	1 331,4	8 477,3	3 587,0	12 143,6	27 081,6	2 005,0
30. Jun. - juin	9,0	562,7	980,2	1 340,2	8 410,2	3 596,3	12 239,1	27 137,7	2 003,1
20. Jul. - juillet	9,0	562,1	976,4	1 332,8	8 190,2	3 493,0	11 439,4	26 002,9	1 998,7
31. Jul. - juillet	9,0	561,3	975,2	1 338,1	8 435,7	3 547,8	11 730,1	26 597,2	1 993,6
10. Aug. - août	9,0	561,2	973,7	1 333,0	8 368,0	3 531,0	11 284,7	26 060,6	1 997,1

Notenbankgeldmenge

Monnaie de banque centrale

In Millionen Franken

En millions de francs

B11

Jahr (Durchschnitt aus Monatswerten) Monat (Durchschnitt aus Tageswerten) Année (Moyenne des valeurs mensuelles) Mois (Moyenne des valeurs journalières)	Währungs- reserven ¹ <i>Réserves monétaires¹</i>	Wertschriften- portefeuille <i>Portefeuille de titres</i>	Refinanzierungs- kredite: Swaps <i>Crédits de refinancement: Swaps</i>	Übrige Refinan- zierungskredite ² <i>Autres crédits de refinancement²</i>	Sonstiges ³ <i>Autres³</i>	Notenbank- geldmenge <i>Monnaie de banque centrale</i> (Kol. - col. 1+2+3+4-5)
	1	2	3	4	5	6
Entstehung - Formation						
1976	28 908	34	1 445	465	6 213	24 638
1977	29 110	413	953	691	5 776	25 390
1978	34 968	336	1 248	456	7 806	29 202
1979	29 918	706	4 498	470	4 439	31 154
1980	23 508	1 061	6 750	909	3 145	29 082
1981	22 823	1 208	9 094	1 321	5 793	28 654
1982	25 653	1 124	9 761	819	8 191	29 166
1983	28 974	1 419	10 439	832	11 340	30 323
1984	30 110	1 669	12 369	966	14 025	31 089
1985	34 736	1 832	13 695	1 043	19 590	31 716
1986	33 263	1 984	14 264	962	18 225	32 248
1987	32 034	2 119	13 922	959	15 601	33 432
1988	31 385	2 318	11 941	135	14 293	31 486
1989	32 871	2 503	11 640	782	17 870	29 925
1990	36 565	2 710	10 451	776	21 603	28 898
1991	34 439	2 829	11 337	606	19 937	29 274
1990						
Jan. - Jan.	33 616	2 579	13 059	784	20 098	29 940
Feb. - Fév.	33 665	2 601	11 914	830	20 125	28 885
Mär. - Mars	34 567	2 623	10 974	814	20 148	28 830
Apr. - Avril	35 701	2 647	9 762	815	20 198	28 727
Mai - Mai	36 918	2 676	9 258	822	21 136	28 538
Jun. - Juin	37 051	2 692	9 952	766	21 863	28 598
Jul. - Juillet	37 436	2 709	9 612	787	21 874	28 670
Aug. - Août	37 690	2 759	9 988	813	22 787	28 463
Sep. - Sep.	37 870	2 787	10 134	741	23 218	28 314
Okt. - Oct.	37 996	2 808	9 541	710	22 695	28 360
Nov. - Nov.	38 142	2 817	9 565	703	22 616	28 611
Dez. - Déc.	38 129	2 817	11 657	724	22 483	30 844
1991						
Jan. - Jan.	34 516	2 817	10 655	732	18 623	30 097
Feb. - Fév.	34 722	2 833	10 233	668	19 274	29 182
Mär. - Mars	34 676	2 802	10 349	673	19 123	29 377
Apr. - Avril	34 216	2 775	11 060	617	19 459	29 209
Mai - Mai	34 121	2 794	11 342	671	19 705	29 223
Jun. - Juin	34 000	2 810	11 433	629	19 822	29 050
Jul. - Juillet	33 920	2 827	11 648	591	19 936	29 050
Aug. - Août	34 006	2 847	11 530	559	20 085	28 857
Sep. - Sep.	33 976	2 842	11 874	533	20 481	28 744
Okt. - Oct.	34 321	2 854	11 760	524	20 638	28 821
Nov. - Nov.	35 053	2 867	11 447	519	21 018	28 868
Dez. - Déc.	35 740	2 881	12 714	552	21 082	30 805
1992						
Jan. - Jan.	37 683	2 889	11 721	518	23 205	29 606
Feb. - Fév.	37 884	2 903	10 974	503	23 440	28 824
Mär. - Mars	36 739	2 857	12 590	470	23 599	29 057
Apr. - Avril	36 192	2 862	13 403	468	23 899	29 026
Mai - Mai	36 275	2 874	13 132	489	23 894	28 876
Jun. - Juin	37 226	2 897	12 433	464	23 969	29 051
Jul. - Juillet	37 466	2 903	12 031	492	24 013	28 879

¹ Goldbestand, Devisen und Sonderziehungsrechte der SNB abzüglich Guthaben ausländischer Banken und Swaps zwischen den Banken und der SNB.

² Diskontkredite, Lombardvorschüsse und pensionierte S-Reskriptionen und eigene Schuldverschreibungen.

³ Sonstige Aktiven + Korrespondenten im Inland ./. Sonstige Passiven ./. Übrige tägl. fällige Verbindlichkeiten ./. Eigene Mittel ./. Verbindlichkeiten auf Zeit. Die Guthaben des Bundes sind in der Bilanzposition «Übrige tägl. fällige Verbindlichkeiten» enthalten; ab 2. August 1990 werden die Anlagekonti des Bundes unter Verbindlichkeiten auf Zeit verbucht.

¹ Encaisse-or, devises et droits de tirage spéciaux détenus par la BNS, déduction faite des avoirs de banques étrangères et des swaps conclus entre les banques et la BNS.

² Crédits d'escompte, avances sur nantissement ainsi que bons émis par la BNS et rescriptions de stérilisation mis en pension.

³ Autres postes de l'actif + correspondants en Suisse ./. autres postes du passif ./. autres engagements à vue ./. fonds propres ./. engagements à terme. Les avoirs de la Confédération figurent sous la rubrique «Autres engagements à vue»; depuis le 2 août 1990, les placements à terme fixe sont comptabilisés dans les «Engagements à terme».

Notenbankgeldmenge

In Millionen Franken
(Vgl. Grafik 1-3)

Monnaie de banque centrale

En millions de francs
(Voir graphiques 1 à 3)

B12

Jahr (Durchschnitt aus Monatswerten) Monat (Durchschnitt aus Tageswerten) Année (Moyenne des valeurs mensuelles) Mois (Moyenne des valeurs journalières)	Notenumlauf Billets en circulation	Girorechnungen inländischer Banken und Finanzgesellschaften Comptes de virements des banques et sociétés financières en Suisse	Notenbank- geldmenge Monnaie de banque centrale (Kol. - col. 1+2)	Saisonfaktor ¹ Coefficient saisonnier ¹	Saisonbereinigte Notenbank- geldmenge Monnaie de banque centrale dessaïsonnée (Kol. - col. 3/4)
	1	2	3	4	5
<i>Verwendung - Utilisation</i>					
1976	17 753	6 885	24 638	.	24 638
1977	18 559	6 831	25 390	.	25 390
1978	19 474	9 728	29 202	.	29 202
1979	21 048	10 105	31 154	.	31 154
1980	21 740	7 342	29 082	.	29 082
1981	21 912	6 742	28 654	.	28 654
1982	22 064	7 102	29 166	.	29 166
1983	22 774	7 549	30 323	.	30 323
1984	23 263	7 826	31 089	.	31 089
1985	23 626	8 090	31 716	.	31 716
1986	23 951	8 297	32 248	.	32 248
1987	24 785	8 647	33 432	.	33 432
1988	25 819	5 667	31 486	.	31 486
1989	26 438	3 487	29 925	.	29 925
1990	25 880	3 018	28 898	.	28 898
1991	26 442	2 832	29 274	.	29 274
1990					
Jan. - Jan.	26 793	3 147	29 940	1,014	29 527
Feb. - Fév.	25 846	3 039	28 885	0,989	29 206
Mär. - Mars	25 818	3 012	28 830	0,996	28 946
Apr. - Avril	25 792	2 935	28 727	0,993	28 930
Mai - Mai	25 540	2 998	28 538	0,990	28 826
Jun. - Juin	25 555	3 043	28 598	0,992	28 829
Jul. - Juillet	25 649	3 021	28 670	0,993	28 872
Aug. - Août	25 344	3 119	28 463	0,983	28 955
Sep. - Sep.	25 320	2 994	28 314	0,987	28 687
Okt. - Oct.	25 466	2 894	28 360	0,988	28 704
Nov. - Nov.	25 672	2 939	28 611	0,992	28 842
Dez. - Déc.	27 768	3 076	30 844	1,068	28 880
1991					
Jan. - Jan.	26 923	3 174	30 097	1,027	29 306
Feb. - Fév.	26 186	2 996	29 182	0,998	29 240
Mär. - Mars	26 362	3 015	29 377	1,006	29 202
Apr. - Avril	26 211	2 998	29 209	0,998	29 268
Mai - Mai	26 226	2 997	29 223	0,995	29 370
Jun. - Juin	26 161	2 889	29 050	0,996	29 167
Jul. - Juillet	26 343	2 707	29 050	0,994	29 225
Aug. - Août	26 169	2 688	28 857	0,983	29 356
Sep. - Sep.	26 126	2 618	28 744	0,985	29 182
Okt. - Oct.	26 180	2 641	28 821	0,985	29 260
Nov. - Nov.	26 315	2 553	28 868	0,988	29 219
Dez. - Déc.	28 096	2 709	30 805	1,056	29 171
1992					
Jan. - Jan.	27 077	2 529	29 606	1,015 ^P	29 168 ^P
Feb. - Fév.	26 329	2 495	28 824	0,990 ^P	29 115 ^P
Mär. - Mars	26 466	2 591	29 057	0,997 ^P	29 144 ^P
Apr. - Avril	26 521	2 505	29 026	0,993 ^P	29 231 ^P
Mai - Mai	26 306	2 570	28 876	0,990 ^P	29 168 ^P
Jun. - Juin	26 412	2 639	29 051	0,992 ^P	29 285 ^P
Jul. - Juillet	26 377	2 502	28 879	0,992 ^P	29 112 ^P

¹ Die Berechnung der Saisonfaktoren ist im Monatsbericht Nr. 2/1989 der SNB (Seite 4) beschrieben.

¹ Le calcul des coefficients saisonniers est décrit dans le Bulletin mensuel no 2/1989 (page 6) de la BNS.

Notenbankgeldmenge

Monnaie de banque centrale

Veränderung in Prozent
(Vgl. Grafik 1-3)

Variation en pour-cent
(Voir graphiques 1 à 3)

B13

Jahr (Durchschnitt aus Monatswerten) Monat (Durchschnitt aus Tageswerten) Année (Moyenne des valeurs mensuelles) Mois (Moyenne des valeurs journalières)	Notenumlauf	Girorechnungen inländischer Banken und Finanzgesellschaften	Notenbank- geldmenge	Saisonbereinigte Notenbank- geldmenge	Saisonbereinigte Notenbank- geldmenge
	<i>Billets en circulation</i>	<i>Comptes de vire- ments des banques et sociétés financières en Suisse</i>	<i>Monnaie de banque centrale</i>	<i>Monnaie de banque centrale dessaïsonnée</i>	<i>Monnaie de banque centrale dessaïsonnée</i>
	1	2	3	4	5
	Veränderung gegenüber dem entsprechenden Vorjahresmonat <i>Variation par rapport au mois correspondant de l'année précédente</i>				
					*
1976	1,0	11,7	3,6	.	.
1977	4,6	- 0,4	3,1	.	.
1978	4,9	41,9	14,9	.	.
1979	8,1	8,7	7,5	.	.
1980	3,3	-22,3	- 6,0	.	.
1981	0,8	- 7,7	- 1,4	- 1,7	- 2,7
1982	0,7	5,7	1,8	2,0	4,8
1983	3,2	6,5	4,0	3,8	4,6
1984	2,1	4,0	2,6	2,8	3,1
1985	1,6	3,6	2,1	1,8	1,1
1986	1,4	2,5	1,7	1,8	1,9
1987	3,5	4,2	3,7	3,5	4,6
1988	4,2	-33,9	- 5,7	- 5,6	-11,0
1989	2,4	-36,2	- 4,9	- 5,0	- 1,9
1990	- 2,1	-13,0	- 3,4	- 3,3	- 3,7
1991	2,2	- 6,2	1,3	1,1	3,5
1990					
Jan. - Jan.	- 1,2	-19,2	- 3,5	- 2,2	- 0,9
Feb. - Fév.	- 2,2	-19,5	- 4,4	- 3,4	- 4,8
Mär. - Mars	- 3,0	-23,4	- 5,6	- 4,6	- 6,2
Apr. - Avril	- 2,1	-16,0	- 3,7	- 3,1	- 5,1
Mai - Mai	- 3,2	-20,9	- 5,4	- 4,7	- 5,0
Jun. - Juin	- 2,5	-13,6	- 3,8	- 3,5	- 4,3
Jul. - Juillet	- 2,4	- 9,3	- 3,2	- 3,2	- 3,5
Aug. - Août	- 2,5	- 3,6	- 2,6	- 2,8	- 2,8
Sep. - Sep.	- 2,8	-10,7	- 3,7	- 3,9	- 3,6
Okt. - Oct.	- 2,1	- 9,8	- 2,9	- 3,4	- 3,2
Nov. - Nov.	- 1,3	- 3,9	- 1,5	- 2,1	- 2,5
Dez. - Déc.	- 0,2	- 5,7	- 0,8	- 2,2	- 2,2
1991					
Jan. - Jan.	0,5	0,9	0,5	- 0,7	10,8
Feb. - Fév.	1,3	- 1,4	1,0	0,1	6,1
Mär. - Mars	2,1	0,1	1,9	0,9	4,1
Apr. - Avril	1,6	2,1	1,7	1,2	3,9
Mai - Mai	2,7	0,0	2,4	1,9	3,9
Jun. - Juin	2,4	- 5,1	1,6	1,2	2,1
Jul. - Juillet	2,7	-10,4	1,3	1,2	2,2
Aug. - Août	3,3	-13,8	1,4	1,4	2,5
Sep. - Sep.	3,2	-12,6	1,5	1,7	1,6
Okt. - Oct.	2,8	- 8,7	1,6	1,9	1,7
Nov. - Nov.	2,5	-13,1	0,9	1,3	1,4
Dez. - Déc.	1,2	-11,9	- 0,1	1,0	1,2
1992					
Jan. - Jan.	0,6	-20,3	- 1,6	- 0,5	- 1,0
Feb. - Fév.	0,5	-16,7	- 1,2	- 0,4	- 1,4
Mär. - Mars	0,4	-14,1	- 1,1	- 0,2	- 0,7
Apr. - Avril	1,2	-16,4	- 0,6	- 0,1	0,1
Mai - Mai	0,3	-14,2	- 1,2	- 0,7	- 0,3
Jun. - Juin	1,0	- 8,7	0,0	0,4	0,4
Jul. - Juillet	0,1	- 7,6	- 0,6	- 0,4	- 0,5

* Auf Jahresbasis hochgerechnete Veränderungsrate gegenüber dem durchschnittlichen Stand der saisonbereinigten Notenbankgeldmenge des vierten Quartals des Vorjahres, zentriert auf November.

* Taux de variation annualisé, calculé par rapport à la valeur moyenne de la monnaie centrale dessaïsonnée au quatrième trimestre de l'année précédente, moyenne qui est centrée sur novembre.

Geldmengen M₁, M₂ und M₃¹

 In Millionen Franken
 (Vgl. Grafik 4-10)

Masses monétaires M₁, M₂ et M₃¹

 En millions de francs
 (Voir graphiques 4 à 10)

B2₁

Jahr (Durchschnitt aus Monatsendwerten) Monat (Monatsendwerte) Année (Moyenne des valeurs de fin de mois) Mois (Valeurs de fin de mois)	Bargeldumlauf Numéraire en circulation	Sichteinlagen ² Dépôts à vue ²	Geldmenge M ₁ Masse monétaire M ₁ (Kol. - col. 1+2)	Quasi-Geld ³ Quasi-monnaie ³	Geldmenge M ₂ Masse monétaire M ₂ (Kol. - col. 3+4)	Spareinlagen Dépôts d'épargne	Geldmenge M ₃ Masse monétaire M ₃ (Kol. - col. 5+6)
1	2	3	4	5	6	7	
Ohne Fürstentum Liechtenstein - Sans la Principauté de Liechtenstein							
1976	16 735	29 021	45 755	17 336	63 092	81 708	144 799
1977	17 463	30 406	47 868	18 082	65 950	91 618	157 569
1978	18 455	37 115	55 569	15 880	71 449	101 427	172 876
1979	19 954	40 050	60 005	17 772	77 777	110 716	188 493
1980	20 520	34 602	55 122	37 256	92 378	107 112	199 490
1981	20 573	32 800	53 372	49 364	102 736	104 197	206 933
1982	20 776	34 633	55 408	49 223	104 631	106 816	211 448
1983	21 399	38 047	59 446	39 805	99 251	126 824	226 075
1984	21 896	39 101	60 997	43 779	104 776	135 359	240 135
1985	22 151	38 903	61 054	51 301	112 355	139 361	251 716
1986	22 425	41 555	63 980	54 832	118 812	149 815	268 626
Mit Fürstentum Liechtenstein - Avec la Principauté de Liechtenstein							
1985	22 120	41 089	63 210	55 971	119 181	140 419	259 599
1986	22 394	43 960	66 354	59 814	126 168	150 979	277 146
1987	22 991	48 360	71 351	67 151	138 502	164 890	303 392
1988	24 141	57 339	81 480	67 616	149 097	183 992	333 089
1989	24 686	52 346	77 032	102 004	179 036	174 683	353 719
1990	24 211	49 570	73 781	128 562	202 343	159 801	362 145
1991 ^p	24 855	50 161	75 016	133 677	208 693	165 698	374 391
1990							
Jan. - Jan.	24 303	49 912	74 215	121 093	195 308	165 950	361 258
Feb. - Fév.	24 234	47 399	71 633	123 862	195 495	163 983	359 478
Mär. - Mars	24 183	49 235	73 418	125 886	199 304	161 404	360 708
Apr. - Avril	23 939	47 863	71 802	128 325	200 127	160 500	360 627
Mai - Mai	23 821	48 808	72 629	128 326	200 955	159 537	360 492
Jun. - Juin	23 997	51 615	75 612	126 005	201 617	157 958	359 575
Jul. - Juillet	23 811	47 918	71 729	128 414	200 143	156 636	356 779
Aug. - Août	23 756	46 757	70 513	131 611	202 124	156 337	358 461
Sep. - Sep.	23 842	49 795	73 637	133 369	207 006	157 457	364 463
Okt. - Oct.	23 855	50 012	73 867	133 568	207 435	156 746	364 181
Nov. - Nov.	24 453	51 296	75 749	132 652	208 401	158 480	366 881
Dez. - Déc.	26 342	54 224	80 566	129 638	210 204	162 628	372 832
1991							
Jan. - Jan. ^p	24 594	50 583	75 177	134 066	209 243	161 792	371 035
Feb. - Fév. ^p	24 735	48 434	73 169	132 893	206 062	163 663	369 725
Mär. - Mars ^p	24 885	48 567	73 452	134 545	207 997	164 096	372 093
Apr. - Avril ^p	24 687	49 145	73 832	135 261	209 093	164 519	373 612
Mai - Mai ^p	24 591	50 490	75 081	134 889	209 970	164 915	374 885
Jun. - Juin ^p	24 746	51 636	76 382	131 744	208 126	165 318	373 444
Jul. - Juillet ^p	24 586	49 528	74 114	134 536	208 650	163 515	372 165
Aug. - Août ^p	24 628	48 591	73 219	133 770	206 989	164 901	371 890
Sep. - Sep. ^p	24 597	49 774	74 371	133 386	207 757	166 186	373 943
Okt. - Oct. ^p	24 741	50 315	75 056	135 280	210 336	166 228	376 564
Nov. - Nov. ^p	25 161	51 446	76 607	132 684	209 291	168 834	378 125
Dez. - Déc. ^p	26 304	53 422	79 726	131 072	210 798	174 407	385 205
1992							
Jan. - Jan. ^p	25 066	50 630	75 696	131 971	207 667	173 830	381 497
Feb. - Fév. ^p	25 020	49 190	74 210	131 498	205 708	176 201	381 909
Mär. - Mars ^p	24 943	49 809	74 752	132 918	207 670	175 283	382 953
Apr. - Avril ^p	25 029	50 080	75 109	138 144	213 253	175 045	388 298
Mai - Mai ^p	24 905	48 595	73 500	139 652	213 152	175 733	388 885
Jun. - Juin ^p	24 819	50 802	75 621	137 663	213 284	173 820	387 104

¹ Revidierte Reihen, siehe Revision der Geldmengenstatistik, in: Geld, Währung und Konjunktur (Quartalsheft SNB, 1/1985), S. 51-59.

² Ohne Edelmetalle.

³ Inländische Termineinlagen in Schweizerfranken.

¹ Séries révisées, voir Révision de la statistique monétaire, Monnaie et conjoncture (bulletin trimestriel de la BNS), 1/1985, p. 51 à 59.

² Sans métaux précieux.

³ Dépôts à terme détenus en francs suisses par des résidents.

Geldmengen M₁, M₂ und M₃¹
Masses monétaires M₁, M₂ et M₃¹

Veränderung gegenüber dem entsprechenden Vorjahresmonat
in Prozent
(Vgl. Grafik 4-10)

Variation en pour-cent par rapport au mois correspondant de l'année
précédente
(Voir graphiques 4 à 10)

B22

Jahr (Durchschnitt aus Monatsendwerten) Monat (Monatsendwerte) Année (Moyenne des valeurs de fin de mois) Mois (Valeurs de fin de mois)	Bargeldumlauf <i>Numéraire en circulation</i>	Sichteinlagen ² <i>Dépôts à vue²</i>	Geldmenge M ₁ <i>Masse monétaire M₁</i>	Quasi-Geld ³ <i>Quasi-monnaie³</i>	Geldmenge M ₂ <i>Masse monétaire M₂</i>	Spareinlagen <i>Dépôts d'épargne</i>	Geldmenge M ₃ <i>Masse monétaire M₃</i>
1	2	3	4	5	6	7	
Ohne Fürstentum Liechtenstein – Sans la Principauté de Liechtenstein							
1977	4,4	4,8	4,6	4,9	4,5	12,1	8,8
1978	5,7	22,0	16,0	-11,3	8,3	10,7	9,7
1979	8,2	8,8	8,4	14,8	8,9	9,2	9,1
1980	2,9	-13,4	-8,1	120,0	18,8	-3,2	5,9
1981	0,3	-5,2	-3,1	32,4	11,2	-2,7	3,7
1982	1,0	5,8	3,9	1,7	2,1	2,7	2,2
1983	3,0	10,3	7,5	-18,1	-5,1	18,9	6,9
1984	2,3	2,8	2,6	10,0	5,6	6,8	6,2
1985	1,2	-0,5	0,1	17,3	7,3	3,0	4,8
1986	1,2	6,9	4,8	6,9	5,7	7,5	6,7
Mit Fürstentum Liechtenstein – Avec la Principauté de Liechtenstein							
1986	1,2	7,0	5,0	6,9	5,9	7,5	6,7
1987	2,7	10,0	7,5	12,3	9,8	9,2	9,5
1988	5,0	19,0	14,4	0,8	7,8	11,6	9,8
1989	2,3	-8,7	-5,5	50,5	20,0	-5,0	6,2
1990	-1,9	-5,3	-4,2	27,3	13,3	-8,5	2,4
1991 ^p	2,7	1,2	1,7	4,1	3,2	3,7	3,4
1990							
Jan. – Jan.	-2,0	-7,3	-5,6	50,5	22,8	-10,3	5,0
Feb. – Fév.	-2,0	-8,3	-6,3	45,8	21,1	-11,0	4,0
Mär. – Mars	-2,9	-9,0	-7,1	40,9	18,4	-11,3	3,0
Apr. – Avril	-3,5	-7,8	-6,4	35,5	16,7	-10,9	2,6
Mai – Mai	-2,3	-5,1	-4,2	26,1	13,2	-9,9	1,7
Jun. – Juin	-2,3	-2,7	-2,6	19,4	10,1	-8,1	1,3
Jul. – Juillet	-1,8	-5,0	-4,0	18,3	9,2	-7,8	1,1
Aug. – Août	-2,1	-6,6	-5,1	20,3	10,0	-8,1	1,3
Sep. – Sep.	-2,5	-5,5	-4,6	21,3	10,6	-7,1	2,2
Okt. – Oct.	-1,5	-3,5	-2,9	18,0	9,6	-6,8	1,9
Nov. – Nov.	-1,0	-4,4	-3,3	16,9	8,6	-5,7	1,9
Dez. – Déc.	0,7	1,7	1,3	15,1	9,4	-4,6	2,8
1991							
Jan. – Jan. ^p	1,2	1,3	1,3	10,7	7,1	-2,5	2,7
Feb. – Fév. ^p	2,1	2,2	2,1	7,3	5,4	-0,2	2,9
Mär. – Mars ^p	2,9	-1,4	0,0	6,9	4,4	1,7	3,2
Apr. – Avril ^p	3,1	2,7	2,8	5,4	4,5	2,5	3,6
Mai – Mai ^p	3,2	3,4	3,4	5,1	4,5	3,4	4,0
Jun. – Juin ^p	3,1	0,0	1,0	4,6	3,2	4,7	3,9
Jul. – Juillet ^p	3,3	3,4	3,3	4,8	4,3	4,4	4,3
Aug. – Août ^p	3,7	3,9	3,8	1,6	2,4	5,5	3,7
Sep. – Sep. ^p	3,2	0,0	1,0	0,0	0,4	5,5	2,6
Okt. – Oct. ^p	3,7	0,6	1,6	1,3	1,4	6,0	3,4
Nov. – Nov. ^p	2,9	0,3	1,1	0,0	0,4	6,5	3,1
Dez. – Déc. ^p	-0,1	-1,5	-1,0	1,1	0,3	7,2	3,3
1992							
Jan. – Jan. ^p	1,9	0,1	0,7	-1,6	-0,8	7,4	2,8
Feb. – Fév. ^p	1,2	1,6	1,4	-1,0	-0,2	7,7	3,3
Mär. – Mars ^p	0,2	2,6	1,8	-1,2	-0,2	6,8	2,9
Apr. – Avril ^p	1,4	1,9	1,7	2,1	2,0	6,4	3,9
Mai – Mai ^p	1,3	-3,8	-2,1	3,5	1,5	6,6	3,7
Jun. – Juin ^p	0,3	-1,6	-1,0	4,5	2,5	5,1	3,7

¹ Revidierte Reihen, siehe Revision der Geldmengenstatistik, in: Geld, Währung und Konjunktur (Quartalsheft SNB, 1/1985), S. 51-59.

² Ohne Edelmetalle.

³ Inländische Termineinlagen in Schweizerfranken.

¹ Séries révisées, voir Révision de la statistique monétaire, Monnaie et conjoncture (bulletin trimestriel de la BNS), 1/1985, p. 51 à 59.

² Sans métaux précieux.

³ Dépôts à terme détenus en francs suisses par des résidents.

Monatsbilanzen nach Bilanzpositionen¹⁾

Aktiven

In Millionen Franken

C11

Jahresende Monatsende	Kassa, Giro- und Post- checkgut- haben <i>Caisse, comptes de vire- ments et comptes de chèques postaux</i>	Bankendebitoren <i>Avoirs en banque</i>		Wechsel und Geld- markt- papiere <i>Effets de change et papiers moné- taires</i>	Kontokorrent-Debitoren <i>Comptes courants débiteurs</i>			Feste Vorschüsse und Darlehen <i>Avances et prêts à terme fixe</i>		
		auf Sicht <i>à vue</i>	auf Zeit <i>à terme</i>		ohne Deckung <i>en blanc</i>	mit Deckung <i>gagés</i>	davon mit hypoth. Deckung <i>dont garantis par hypo- thèque</i>	ohne Deckung <i>en blanc</i>	mit Deckung <i>gagés</i>	davon mit hypoth. Deckung <i>dont garantis par hypo- thèque</i>
	1	2	3	4	5	6	7	8	9	10
	325 Banken (Unternehmung ²⁾)									
1985	24 890	25 670	166 730	31 973	29 831	52 261	24 958	50 007	79 091	43 509
1986	26 147	27 202	192 112	31 977	30 112	55 199	27 043	54 284	86 723	49 222
1987	27 591	27 103	200 635	30 802	32 745	55 305	28 120	63 867	95 268	57 013
1988	13 204	20 704	220 774	22 476	33 131	58 032	30 556	82 211	118 768	69 434
1989	12 660	23 739	192 048	26 755	40 948	67 007	35 639	99 114	134 181	81 385
1990	12 260	19 242	189 535	34 493	40 086	72 372	41 980	109 567	145 552	89 291
1991 Feb.	9 667	23 536	207 377	38 624	40 841	72 469	41 751	112 564	146 607	90 232
Mär.	10 176	24 384	203 665	37 695	42 512	73 510	42 422	115 303	150 619	90 886
Apr.	9 612	21 547	207 797	37 169	43 737	72 994	42 285	116 602	152 416	91 648
Mai	9 820	20 945	202 419	36 453	41 578	73 032	42 188	112 167	156 719	91 692
Jun.	10 162	20 802	195 767	35 191	43 185	74 173	43 380	117 159	158 869	92 564
Jul.	10 010	20 006	201 426	32 286	42 412	73 232	43 263	117 576	159 135	92 623
Aug.	9 296	18 761	192 016	32 109	41 502	72 507	43 273	116 858	159 135	93 274
Sep.	10 396	20 679	184 501	32 066	42 765	72 971	43 564	120 265	158 364	93 790
Okt.	9 107	20 432	189 880	29 727	42 245	72 153	43 189	122 511	157 513	93 433
Nov.	9 432	23 772	188 705	29 790	41 823	71 759	42 907	122 784	157 817	93 896
Dez.	12 013	18 847	178 327	29 973	41 363	71 321	43 343	119 845	156 462	93 816
1992 Jan.	9 341	22 020	194 396	30 505	43 196	71 690	42 636	123 033	158 171	94 116
Feb.	8 932	21 583	188 089	29 570	41 865	70 726	42 015	125 081	160 530	94 523
Mär.	9 413	18 345	184 436	30 499	42 140	70 542	42 510	126 069	162 971	95 107
Apr.	8 763	21 564	190 357	30 944	42 946	70 150	41 801	125 330	162 683	95 579
Mai	8 804	20 759	188 571	32 054	44 363	69 838	41 945	122 518	162 971	95 266
Jun.	10 181	19 488	179 695	32 867	44 455	70 125	42 893	120 792	153 328	94 815
	64 Banken (Unternehmung ²⁾)									
1985	17 594	16 060	119 852	28 591	25 156	37 492	21 764	40 365	59 964	38 513
1986	18 757	17 216	143 458	28 031	25 160	40 020	23 621	45 019	66 228	43 589
1987	19 223	17 258	148 118	26 317	27 554	40 944	24 571	53 659	72 844	50 092
1988	8 480	11 366	159 736	18 125	27 572	42 734	26 578	70 080	91 413	60 701
1989	8 412	14 345	127 915	21 045	34 565	49 367	30 874	86 194	105 556	71 582
1990	8 195	10 958	128 864	28 163	33 487	54 732	36 611	95 040	117 983	79 399
1991 Feb.	6 956	13 183	143 204	32 951	33 418	54 660	36 391	98 433	118 942	80 255
Mär.	7 235	14 483	138 203	31 307	35 230	55 348	36 959	100 622	122 094	80 802
Apr.	6 550	12 077	142 911	31 277	36 653	55 008	36 946	101 927	124 236	81 665
Mai	6 280	11 603	139 286	30 622	34 484	54 911	36 855	97 230	128 606	81 679
Jun.	6 602	11 400	132 789	28 906	35 828	55 688	37 839	102 268	129 757	82 290
Jul.	6 613	11 251	137 457	26 338	35 267	55 399	37 784	102 402	130 586	82 396
Aug.	6 197	9 977	129 167	26 239	34 472	54 794	37 831	102 094	130 596	82 964
Sep.	6 929	11 495	123 708	25 883	35 503	55 590	38 339	105 744	129 964	83 481
Okt.	5 941	11 617	127 337	23 746	35 265	55 033	38 341	107 751	130 707	84 555
Nov.	6 265	14 362	127 312	23 514	34 642	54 655	37 994	107 747	130 824	85 003
Dez.	8 289	10 549	118 459	23 440	34 805	55 522	38 556	105 364	129 450	84 988
1992 Jan.	6 910	11 624	129 511	24 304	35 623	54 624	37 873	108 446	130 673	85 232
Feb.	6 242	11 657	125 313	23 305	34 768	54 352	37 334	109 976	132 838	85 904
Mär.	6 670	9 824	119 590	23 901	35 143	54 546	37 812	111 139	134 380	86 244
Apr.	6 407	11 995	125 545	25 057	35 572	54 171	37 169	110 441	134 306	86 724
Mai	6 389	11 217	126 626	26 480	37 301	54 014	37 418	108 052	134 790	86 349
Jun.	7 144	10 627	120 351	27 512	37 084	54 741	38 222	106 523	131 425	86 034

¹ Bilanzierung gemäss Anhang II der Verordnung zum Bundesgesetz über die Banken und Sparkassen (vom 17. Mai 1972).

² Unternehmungen in der Schweiz und im Fürstentum Liechtenstein mit ihren inländischen Bankstellen und ihren Filialen in Drittländern.

Structure des bilans mensuels¹

Actif

En millions de francs

C1

Total	Kontokorrent-Kredite u. Darlehen an öffentl.-rechtl. Körperschaften	Hypothekenanlagen	Wertschriften	Dauermobilien	Bankgebäude	Andere Liegenschaften	Sonstige Aktiven	Nicht einbezahltes Kapital	Saldo-vortrag (Verlust)	Bilanzsumme	Fin d'année
Debitoren (Col. 5, 6, 8 et 9)											
Débiteurs (Col. 5, 6, 8 et 9)	Crédits en comptes courants et prêts à des collectivités de droit public	Placements hypothécaires	Titres	Participations permanentes	Immeubles à l'usage de la banque	Autres immeubles	Autres actifs	Capital non libéré	Report à nouveau (perte)	Total du bilan	Fin de mois
11	12	13	14	15	16	17	18	19	20	21	

325 banques (bilans globaux²)

211 190	24 135	156 606	48 399	4 336	6 998	2 271	39 731	6	16	742 951	1985
226 318	21 545	171 632	57 248	4 963	7 881	2 432	39 411	16	14	808 897	1986
247 185	21 764	190 200	60 516	5 343	8 338	2 619	39 376	16	20	861 507	1987
292 142	21 082	211 047	62 771	5 833	9 439	2 667	37 384	16	19	919 558	1988
341 250	22 289	237 540	66 562	6 098	10 219	2 863	37 669	54	107	979 852	1989
367 577	23 433	256 960	63 219	6 680	11 099	3 259	36 180	20	35	1 023 992	1990
372 482	23 428	258 482	62 716	6 968	11 248	3 318	31 550	20	68	1 049 484	1991 Fév.
381 944	24 333	259 427	62 908	6 961	11 377	3 326	36 872	20	50	1 063 139	Mars
385 749	23 987	260 712	63 233	7 052	11 459	3 353	33 270	20	56	1 065 017	Avril
383 497	22 786	261 950	63 389	7 417	11 499	3 466	35 332	20	48	1 059 039	Mai
393 386	24 047	263 169	66 531	7 558	11 630	3 562	38 200	20	40	1 070 065	Juin
392 354	23 604	264 408	68 063	7 637	11 723	3 624	35 673	20	41	1 070 874	Juillet
390 001	23 685	265 573	69 940	7 667	11 728	3 696	34 889	20	42	1 059 424	Août
394 365	25 909	266 131	68 852	7 656	11 788	3 732	37 996	20	30	1 064 121	Sep.
394 422	27 274	267 594	69 811	7 636	11 839	3 764	36 222	20	23	1 067 751	Oct.
394 182	27 099	268 795	69 128	7 604	11 957	3 748	38 067	20	23	1 072 323	Nov.
388 990	26 698	270 040	71 921	7 470	12 312	3 938	36 541	20	51	1 057 140	Déc.
396 091	29 759	270 562	73 303	7 542	12 395	3 984	31 648	20	193	1 081 761	1992 Jan.
398 202	28 463	271 240	74 868	7 645	12 438	4 071	32 386	20	197	1 077 702	Fév.
401 722	29 002	272 237	73 070	7 682	12 551	4 164	35 763	20	87	1 078 991	Mars
401 109	28 555	273 291	73 061	7 718	12 582	4 207	33 122	20	88	1 085 382	Avril
399 691	27 058	274 231	71 412	8 419	12 640	4 268	35 830	20	88	1 083 844	Mai
394 699	26 659	275 666	70 336	8 645	12 814	4 361	35 485	20	85	1 071 002	Juin

64 banques (bilans globaux²)

162 977	20 830	139 381	34 247	3 480	5 722	1 810	34 266	-	-	584 810	1985
176 427	18 392	152 617	40 596	4 077	6 429	1 883	33 631	-	-	641 512	1986
195 001	18 583	169 120	42 260	4 289	6 837	1 976	32 919	-	-	681 902	1987
231 799	17 710	187 180	42 819	4 568	7 760	1 950	30 592	-	-	722 087	1988
275 683	18 707	210 825	46 171	4 673	8 322	2 236	30 260	-	-	768 594	1989
301 241	20 245	228 326	47 530	5 347	8 921	2 636	28 040	-	-	818 466	1990
305 453	20 059	229 679	46 207	5 514	9 063	2 670	24 132	-	-	839 071	1991 Fév.
313 294	21 002	230 480	46 528	5 562	9 182	2 676	29 135	-	-	849 087	Mars
317 824	20 824	231 784	46 930	5 563	9 254	2 684	25 796	-	-	853 475	Avril
315 229	19 676	232 884	47 020	5 933	9 286	2 786	27 468	-	-	848 074	Mai
323 541	20 884	233 856	50 107	6 118	9 404	2 874	31 137	-	-	857 618	Juin
323 654	20 536	234 981	51 478	6 150	9 465	2 936	28 801	-	-	859 659	Juillet
321 955	20 583	235 972	53 362	6 181	9 464	3 007	27 950	-	-	850 054	Août
326 801	22 810	237 009	52 823	6 214	9 515	3 046	30 583	-	-	856 817	Sep.
328 755	24 052	239 011	53 970	6 181	9 624	3 076	29 055	-	-	862 367	Oct.
327 868	23 503	240 164	53 461	6 204	9 739	3 059	30 502	-	-	865 952	Nov.
325 140	23 445	242 597	56 452	6 175	10 086	3 237	29 154	-	-	857 022	Déc.
329 365	25 774	243 083	57 641	6 272	10 150	3 278	24 664	-	-	872 575	1992 Jan.
331 934	24 885	243 825	58 962	6 370	10 186	3 305	25 559	-	-	871 544	Fév.
335 210	25 336	244 653	57 553	6 435	10 283	3 445	28 863	-	-	871 764	Mars
334 491	24 822	245 607	57 023	6 466	10 307	3 479	26 911	-	-	878 111	Avril
334 156	23 559	246 352	55 260	7 177	10 359	3 551	29 112	-	-	880 238	Mai
329 774	23 505	247 846	54 596	7 410	10 436	3 623	28 606	-	-	871 431	Juin

¹ Bilans établis d'après l'annexe II de l'ordonnance d'exécution de la loi sur les banques et les caisses d'épargne (du 17 mai 1972).

² Banques en Suisse et dans la Principauté de Liechtenstein. Bilans de leurs comptoirs en Suisse, dans la Principauté et dans des pays tiers.

Monatsbilanzen nach Bilanzpositionen¹⁾

Passiven

In Millionen Franken

C12

Jahresende Monatsende	Bankenkreditoren		Kreditoren auf Sicht	Kreditoren auf Zeit	Spar- einlagen	Depositen- und Einlagehefte	Kassen- obligationen und Kassen- scheine	Obli- gationen- Anleihen
	<i>Engagements en banque</i>							
	auf Sicht à vue	auf Zeit à terme						
	1	2	3	4	5	6	7	8
325 Banken (Unternehmung ²⁾)								
1985	34 524	120 048	84 211	155 349	102 839	40 593	72 067	28 937
1986	36 543	144 986	86 805	161 074	108 923	44 644	79 076	33 221
1987	36 370	155 847	94 437	162 230	119 377	50 397	84 485	36 295
1988	27 775	172 685	88 495	187 119	129 070	52 708	89 665	39 951
1989	26 574	185 248	83 700	236 350	121 676	42 582	96 207	42 991
1990	24 332	194 887	76 693	267 524	115 774	40 676	104 775	47 618
1991 Feb.	31 560	196 138	77 482	284 104	116 455	40 622	108 209	48 925
Mär.	30 181	192 810	78 356	292 708	117 011	40 402	107 991	49 380
Apr.	30 523	196 226	78 903	294 285	117 338	40 334	108 453	49 876
Mai	29 111	193 863	78 152	292 732	117 712	40 222	108 750	50 302
Jun.	28 989	191 348	81 005	293 710	117 313	41 034	108 859	50 764
Jul.	28 610	197 648	77 486	295 932	116 904	39 783	109 204	50 852
Aug.	26 224	193 118	75 531	293 378	117 577	40 193	109 123	50 974
Sep.	29 960	188 598	77 006	289 637	117 625	40 965	109 069	51 220
Okt.	29 744	190 723	77 180	293 170	117 694	40 589	108 873	51 076
Nov.	30 602	194 640	78 958	287 622	118 388	42 056	108 479	50 784
Dez.	24 221	188 288	75 235	283 106	122 761	42 219	108 726	50 642
1992 Jan.	31 655	194 065	77 662	294 654	123 075	41 354	109 922	51 052
Feb.	30 951	190 884	78 421	294 784	124 092	42 315	110 251	51 353
Mär.	29 037	189 612	77 013	297 624	124 090	41 436	109 893	51 199
Apr.	28 496	190 323	78 871	305 629	124 044	41 185	109 606	51 140
Mai	30 469	187 020	78 639	305 049	124 252	41 611	109 369	51 348
Jun.	26 727	185 475	77 472	291 482	123 015	40 721	109 145	51 258
64 Banken (Unternehmung ²⁾)								
1985	28 836	73 832	62 906	128 907	89 764	34 807	61 428	26 100
1986	30 546	94 928	64 934	135 839	94 907	38 347	67 265	29 972
1987	30 461	102 531	70 577	136 386	103 264	43 983	71 587	32 586
1988	21 586	109 326	66 078	156 349	112 170	45 507	75 995	36 229
1989	20 201	117 735	60 808	199 046	106 366	36 642	80 819	39 170
1990	17 835	135 018	55 971	226 721	101 625	35 376	87 827	43 629
1991 Feb.	21 996	136 820	55 324	241 761	102 385	35 375	90 670	44 949
Mär.	21 598	131 845	56 149	248 681	102 890	35 181	90 462	45 351
Apr.	22 186	136 045	57 367	250 610	103 239	35 076	90 976	45 845
Mai	20 495	134 376	56 895	249 324	103 594	34 978	91 228	46 272
Jun.	21 432	130 890	58 556	249 968	103 226	35 825	91 304	46 737
Jul.	20 588	136 491	56 588	252 315	102 883	34 676	91 599	46 964
Aug.	19 028	132 204	55 270	249 986	103 469	35 118	91 530	46 948
Sep.	22 079	130 363	56 214	246 913	103 728	35 794	91 755	47 357
Okt.	21 461	133 879	56 834	249 538	103 976	35 495	91 968	47 264
Nov.	22 393	138 064	57 687	244 271	104 620	36 921	91 633	47 038
Dez.	18 739	133 801	55 056	239 899	109 061	37 065	92 272	47 064
1992 Jan.	21 913	136 068	56 670	250 623	109 385	36 143	93 376	47 464
Feb.	21 817	135 646	57 001	250 764	110 399	37 065	93 663	47 797
Mär.	20 770	132 678	55 877	253 308	110 387	36 254	93 370	47 683
Apr.	20 085	133 749	57 512	260 660	110 326	36 068	93 182	47 624
Mai	21 647	134 664	57 398	260 080	110 475	36 450	93 044	47 834
Jun.	19 339	134 689	57 067	247 066	109 419	35 669	93 117	47 805

¹ Bilanzierung gemäss Anhang II der Verordnung zum Bundesgesetz über die Banken und Sparkassen (vom 17. Mai 1972).

² Unternehmungen in der Schweiz und im Fürstentum Liechtenstein mit ihren inländischen Bankstellen und ihren Filialen in Drittländern.

Structure des bilans mensuels¹

Passif

En millions de francs

C12

Pfandbriefdarlehen Emprunts auprès de centrales d'émission de lettres de gage	Total fremde Gelder (Kol. 1-9) Total des fonds de tiers (Col. 1-9)	Akzeptierte und Eigenwechsel Acceptations et billets à ordre	Hypotheken auf eigenen Liegen-schaften Dettes hypothécaires sur immeubles appartenant à la banque	Sonstige Passiven Autres passifs	Kapital Capital	Reserven Réserves	Saldo-vortrag Report à nouveau	Bilanz-summe Total du bilan	Fin d'année Fin de mois
9	10	11	12	13	14	15	16	17	
<i>325 banques (bilans globaux²)</i>									
12 462	651 030	2 909	37	43 433	19 725	24 844	974	742 951	1985
13 699	708 971	3 567	60	45 499	21 523	28 206	1 071	808 897	1986
14 962	754 400	4 576	37	47 450	22 633	31 389	1 023	861 507	1987
16 379	803 847	4 338	28	52 829	23 185	33 364	1 969	919 558	1988
18 270	853 599	4 560	84	59 835	24 075	35 707	1 991	979 852	1989
20 397	892 677	3 867	119	60 944	24 961	39 645	1 777	1 023 992	1990
20 762	924 258	5 329	119	54 022	25 064	39 735	956	1 049 484	1991 Fév.
20 905	929 744	5 124	119	62 324	25 120	39 929	779	1 063 139	Mars
21 256	937 193	5 434	118	56 554	25 087	40 043	588	1 065 017	Avril
21 386	932 230	5 339	117	55 715	25 020	40 104	512	1 059 039	Mai
21 697	934 721	4 804	117	64 587	25 198	40 166	471	1 070 065	Juin
21 704	938 123	5 190	117	61 600	25 223	40 110	511	1 070 874	Juillet
21 704	927 822	5 171	117	60 479	25 213	40 105	517	1 059 424	Août
22 026	926 108	5 158	117	66 922	25 223	40 051	541	1 064 121	Sep.
22 287	931 336	4 682	116	65 757	25 247	40 123	490	1 067 751	Oct.
22 451	933 980	4 100	116	68 200	25 304	40 108	516	1 072 323	Nov.
22 664	917 864	4 537	116	66 936	25 304	40 283	2 101	1 057 140	Déc.
22 874	946 314	4 354	121	63 602	25 281	40 866	1 223	1 081 761	1992 Jan.
23 127	946 178	4 223	121	59 556	25 266	41 189	1 169	1 077 702	Fév.
23 318	943 221	4 318	134	63 472	25 308	41 676	861	1 078 991	Mars
23 566	952 858	4 739	134	60 009	25 323	41 712	607	1 085 382	Avril
23 743	951 501	4 883	134	59 542	25 409	41 816	559	1 083 844	Mai
24 229	929 525	4 365	134	69 092	25 507	41 834	545	1 071 002	Juin
<i>64 banques (bilans globaux²)</i>									
10 512	517 092	2 692	1	33 367	12 772	18 606	279	584 810	1985
11 487	568 225	3 263	0	34 725	13 923	21 105	270	641 512	1986
12 425	603 800	4 291	0	35 715	14 704	23 091	301	681 902	1987
13 571	636 811	4 154	0	40 460	14 992	24 557	1 114	722 087	1988
15 055	675 842	4 478	0	45 455	15 386	26 134	1 299	768 594	1989
16 809	720 812	3 761	13	46 399	16 088	30 219	1 175	818 466	1990
17 132	746 412	5 273	13	40 961	16 163	30 069	180	839 071	1991 Fév.
17 210	749 366	5 074	13	48 161	16 147	30 238	87	849 087	Mars
17 584	758 929	5 375	13	42 700	16 134	30 260	63	853 475	Avril
17 660	754 822	5 185	13	41 587	16 134	30 277	57	848 074	Mai
17 960	755 897	4 746	13	50 403	16 219	30 284	57	857 618	Juin
17 966	760 070	5 129	13	47 900	16 204	30 286	57	859 659	Juillet
17 966	751 517	5 099	13	46 886	16 195	30 287	57	850 054	Août
18 368	752 572	5 089	13	52 596	16 203	30 287	57	856 817	Sep.
18 683	759 098	4 606	13	51 965	16 267	30 361	57	862 367	Oct.
18 774	761 401	4 013	13	53 782	16 319	30 366	57	865 952	Nov.
19 243	752 201	4 459	13	52 083	16 396	30 540	1 331	857 022	Déc.
19 377	771 018	4 284	13	49 692	16 362	30 989	217	872 575	1992 Jan.
19 649	773 800	4 145	13	45 784	16 353	31 260	188	871 544	Fév.
19 748	770 075	4 246	13	49 358	16 389	31 547	137	871 764	Mars
19 996	779 201	4 678	13	46 241	16 392	31 508	79	878 111	Avril
20 089	781 681	4 823	13	45 620	16 460	31 578	64	880 238	Mai
20 510	764 681	4 316	13	54 218	16 546	31 593	64	871 431	Juin

¹ Bilans établis d'après l'annexe II de l'ordonnance d'exécution de la loi sur les banques et les caisses d'épargne (du 17 mai 1972).

² Banques en Suisse et dans la Principauté de Liechtenstein. Bilans de leurs comptoirs en Suisse, dans la Principauté et dans des pays tiers.

Monatsbilanzen nach Inland und Ausland sowie nach Währungen

Aktiven

In Millionen Franken

C21

Jahresende Monatsende	Inland – Suisse						
	SFr.	Fremde Währungen				Edel- metalle	Total Inland
		US \$	DM	Übrige	Zusammen		
325 Banken (Inländische Bankstellen ¹)							
1985	398 030	14 924	3 684	3 358	21 965	29 328	449 323
1986	437 759	14 355	4 410	4 238	23 003	27 185	487 948
1987	478 521	12 733	4 900	4 535	22 167	25 456	526 144
1988	512 299	14 680	5 968	6 315	26 962	22 760	562 022
1989	570 140	17 568	8 650	7 387	33 605	18 208	621 953
1990	613 866	16 200	6 983	7 034	30 218	12 279	656 363
1991 Feb.	610 756	18 235	7 688	8 000	33 924	11 168	655 847
Mär.	614 577	20 176	7 397	7 974	35 547	12 845	662 969
Apr.	612 737	21 084	7 248	8 021	36 353	12 916	662 006
Mai	614 318	19 234	7 417	8 056	34 707	13 498	662 523
Jun.	623 428	19 375	6 482	8 047	33 905	14 734	672 067
Jul.	619 198	19 307	6 960	8 412	34 679	13 943	667 820
Aug.	618 767	18 844	6 939	8 464	34 248	13 224	666 239
Sep.	628 983	17 762	7 526	8 392	33 680	12 694	675 357
Okt.	626 197	18 460	7 969	8 586	35 015	12 769	673 981
Nov.	631 405	18 256	7 791	8 483	34 530	11 611	677 546
Dez.	632 841	16 509	7 524	7 913	31 945	10 759	675 546
1992 Jan.	633 034	17 960	7 476	9 021	34 457	10 515	678 005
Feb.	629 814	18 201	7 350	8 471	34 022	10 356	674 193
Mär.	636 109	18 332	7 072	8 637	34 041	10 050	680 200
Apr.	633 256	20 463	6 699	8 627	35 789	9 884	678 928
Mai	633 729	18 740	6 895	8 796	34 431	9 739	677 899
Jun.	640 788	17 487	6 516	8 611	32 614	9 174	682 575
325 Banken (Unternehmung ¹)							
1985	396 602	15 911	3 843	3 451	23 206	29 330	449 138
1986	436 667	15 591	4 712	4 367	24 670	27 187	488 524
1987	478 992	14 029	5 122	4 623	23 775	25 461	528 228
1988	513 336	16 027	6 042	6 604	28 673	22 770	564 780
1989	570 975	18 130	8 481	7 832	34 442	18 211	623 628
1990	615 334	17 342	6 992	7 846	32 180	12 287	659 801
1991 Feb.	613 910	19 624	7 794	8 560	35 978	11 191	661 078
Mär.	616 132	21 324	7 450	8 605	37 379	12 865	666 376
Apr.	614 219	22 169	7 333	8 839	38 341	12 931	665 491
Mai	616 521	20 265	7 447	8 849	36 561	13 517	666 598
Jun.	625 688	20 487	6 487	8 868	35 842	14 747	676 276
Jul.	621 097	20 407	6 854	9 111	36 372	13 962	671 431
Aug.	620 624	19 822	6 906	9 199	35 927	13 242	669 793
Sep.	630 600	18 612	7 482	8 896	34 990	12 705	678 295
Okt.	627 550	19 192	7 971	9 140	36 303	12 782	676 636
Nov.	633 513	19 103	7 587	8 927	35 617	11 663	680 793
Dez.	634 996	16 990	7 512	8 427	32 930	10 773	678 700
1992 Jan.	633 219	19 200	7 582	9 721	36 503	10 528	680 250
Feb.	629 774	19 038	7 235	9 044	35 317	10 368	675 459
Mär.	636 364	19 071	6 861	9 173	35 105	10 062	681 531
Apr.	634 101	20 554	6 678	9 135	36 367	9 895	680 363
Mai	634 779	19 532	6 778	9 470	35 780	9 751	680 310
Jun.	642 160	18 288	6 410	9 128	33 827	9 181	685 168

Das Fürstentum Liechtenstein gilt als Inland.

¹ Erfasst sind die Bankstellen von Banken in der Schweiz und im Fürstentum Liechtenstein (= inländische Bankstellen) und ihre Filialen in Drittländern (= Unternehmung).

**Bilans mensuels, avec répartition
en comptes suisses et en comptes étrangers et ventilation selon la monnaie**

Actif

En millions de francs

C21

Ausland - Etranger					Métaux précieux	Total étranger	Total Suisse et étranger	Fin d'année Fin de mois
Francs suisses	Monnaies étrangères							
	\$ USA	Marks allemands	Autres	Ensemble				
325 banques (bilans des comptoirs en Suisse¹)								
90 895	55 200	15 194	12 003	82 398	1 575	174 868	624 193	1985
102 159	51 012	17 166	14 649	82 827	2 622	187 608	675 555	1986
109 388	51 573	20 956	17 581	90 110	2 606	202 105	728 248	1987
106 103	57 084	22 102	22 830	102 017	3 051	211 172	773 193	1988
96 296	55 469	23 743	25 920	105 133	3 249	204 678	826 631	1989
91 332	50 431	23 709	29 794	103 934	2 541	197 808	854 170	1990
94 707	58 505	25 482	34 582	118 569	2 361	215 638	871 485	1991 Fév.
92 504	61 995	24 635	34 312	120 943	2 382	215 829	878 798	Mars
92 186	63 998	23 329	33 825	121 153	2 633	215 972	877 978	Avril
89 596	61 507	23 098	34 551	119 156	2 272	211 024	873 547	Mai
89 080	62 299	22 800	35 150	120 249	2 509	211 838	883 905	Juin
90 512	59 177	22 844	35 126	117 147	2 566	210 225	878 045	Juillet
89 262	60 054	21 725	32 422	114 201	2 328	205 791	872 030	Août
88 691	58 665	21 361	33 246	113 272	2 369	204 332	879 689	Sep.
87 262	61 511	20 831	33 353	115 696	2 465	205 423	879 404	Oct.
89 937	58 935	21 597	35 676	116 208	2 610	208 755	886 301	Nov.
87 587	53 655	23 049	32 567	109 270	2 340	199 197	874 743	Déc.
85 681	64 562	22 411	34 201	121 175	3 133	209 989	887 994	1992 Jan.
85 329	63 044	22 853	34 782	120 680	3 126	209 135	883 328	Fév.
84 244	62 033	22 125	34 046	118 204	3 160	205 608	885 808	Mars
83 278	64 723	21 700	36 750	123 173	3 212	209 662	888 590	Avril
83 485	64 785	22 199	35 633	122 617	3 260	209 362	887 261	Mai
82 506	60 020	21 336	35 406	116 763	3 020	202 290	884 865	Juin
325 banques (bilans globaux¹)								
96 450	144 134	21 026	29 644	194 804	2 559	293 813	742 951	1985
109 023	147 510	24 033	35 974	207 516	3 834	320 374	808 897	1986
115 657	138 682	28 449	46 963	214 094	3 528	333 279	861 507	1987
112 231	150 049	29 784	59 351	239 183	3 365	354 779	919 558	1988
101 777	153 185	31 859	64 321	249 365	5 082	356 224	979 852	1989
98 378	151 829	32 458	77 740	262 027	3 786	364 191	1 023 992	1990
99 384	163 387	34 820	87 654	285 861	3 161	388 406	1 049 484	1991 Fév.
98 383	175 699	32 379	86 903	294 981	3 399	396 763	1 063 139	Mars
98 723	180 504	31 675	84 949	297 128	3 675	399 526	1 065 017	Avril
96 270	175 517	31 289	85 697	292 503	3 669	392 441	1 059 039	Mai
95 325	176 733	30 848	86 798	294 379	4 084	393 788	1 070 065	Juin
97 154	178 485	31 121	88 439	298 044	4 245	399 443	1 070 874	Juillet
94 492	174 020	30 650	86 209	290 880	4 259	389 631	1 059 424	Août
93 849	168 358	31 088	88 270	287 716	4 261	385 827	1 064 121	Sep.
92 535	177 720	29 867	86 641	294 228	4 352	391 116	1 067 751	Oct.
93 630	174 407	31 519	87 666	293 592	4 309	391 531	1 072 323	Nov.
91 846	161 888	32 843	88 485	283 217	3 378	378 441	1 057 140	Déc.
90 701	179 995	33 561	93 605	307 162	3 648	401 511	1 081 761	1992 Jan.
90 752	181 942	32 493	93 355	307 790	3 701	402 243	1 077 702	Fév.
90 457	176 216	31 837	95 143	303 196	3 807	397 460	1 078 991	Mars
89 525	182 538	32 513	96 805	311 857	3 637	405 018	1 085 382	Avril
90 080	180 295	32 262	96 704	309 261	4 193	403 533	1 083 844	Mai
87 329	165 195	32 466	96 935	294 595	3 910	385 834	1 071 002	Juin

La Principauté de Liechtenstein est considérée comme territoire suisse.

¹ Banques en Suisse et dans la Principauté de Liechtenstein; bilans des comptoirs en Suisse (comptoirs en Suisse et dans la Principauté de Liechtenstein) et bilans globaux (comptoirs en Suisse, dans la Principauté et dans des pays tiers).

Monatsbilanzen nach Inland und Ausland sowie nach Währungen

Passiven

In Millionen Franken

C22

Jahresende Monatsende	Inland – Suisse						
	SFr.	Fremde Währungen				Edel- metalle	Total Inland
		US \$	DM	Übrige	Zusammen		
325 Banken (Inländische Bankstellen ¹)							
1985	457 687	15 268	6 064	4 222	25 553	10 173	493 412
1986	505 693	13 808	6 690	5 050	25 548	10 538	541 779
1987	549 089	14 927	7 268	5 504	27 699	10 774	587 561
1988	577 055	15 206	7 740	8 020	30 966	10 569	618 591
1989	611 549	17 405	9 536	8 534	35 475	8 990	656 014
1990	637 956	17 963	8 738	9 309	36 009	7 163	681 128
1991 Feb.	640 544	17 179	9 388	10 483	37 051	6 682	684 277
Mär.	642 600	18 620	9 652	9 912	38 185	7 068	687 853
Apr.	642 547	19 655	9 041	9 973	38 669	7 001	688 217
Mai	641 382	18 013	9 205	10 026	37 244	6 906	685 532
Jun.	651 258	18 556	8 532	10 269	37 357	7 421	696 036
Jul.	648 129	17 962	8 314	10 031	36 306	6 995	691 430
Aug.	646 639	18 552	8 487	9 404	36 443	6 572	689 654
Sep.	656 189	17 200	8 491	9 616	35 307	6 406	697 902
Okt.	653 801	17 862	8 881	9 645	36 388	6 334	696 523
Nov.	657 251	17 784	9 242	10 227	37 253	6 174	700 679
Dez.	656 506	15 899	9 145	9 028	34 071	5 559	696 137
1992 Jan.	657 108	17 895	9 550	10 375	37 820	5 750	700 678
Feb.	654 136	17 987	10 269	10 141	38 397	5 892	698 425
Mär.	659 567	17 290	9 070	10 101	36 460	5 686	701 714
Apr.	656 934	17 870	10 078	10 244	38 191	5 575	700 701
Mai	657 041	17 527	10 189	10 564	38 280	5 426	700 747
Jun.	664 718	16 999	9 897	10 112	37 008	5 065	706 790
325 Banken (Unternehmung ¹)							
1985	459 183	31 004	6 988	5 618	43 610	10 212	513 005
1986	508 077	27 810	8 361	7 007	43 177	10 627	561 881
1987	554 292	29 520	9 333	8 345	47 198	10 949	612 439
1988	580 962	31 153	10 388	11 975	53 516	10 726	645 205
1989	619 354	35 934	12 424	13 358	61 716	9 127	690 197
1990	649 609	37 249	11 955	15 689	64 893	7 397	721 900
1991 Feb.	650 721	34 964	13 093	16 743	64 800	6 896	722 417
Mär.	654 748	38 231	12 628	15 977	66 835	7 289	728 872
Apr.	653 462	38 291	12 020	15 945	66 256	7 225	726 944
Mai	652 142	37 113	11 729	15 702	64 545	7 133	723 820
Jun.	661 152	37 564	10 983	16 288	64 835	7 648	733 635
Jul.	657 919	36 183	10 754	15 884	62 821	7 256	727 995
Aug.	656 361	36 947	10 986	15 599	63 532	6 832	726 725
Sep.	665 676	34 002	11 373	15 617	60 991	6 666	733 333
Okt.	662 953	35 257	11 728	16 294	63 280	6 597	732 829
Nov.	667 919	34 188	11 779	16 362	62 329	6 413	736 661
Dez.	666 874	30 491	11 885	15 478	57 854	5 778	730 506
1992 Jan.	664 719	30 405	11 749	16 036	58 190	6 017	728 926
Feb.	661 034	30 480	12 694	15 954	59 129	6 211	726 374
Mär.	665 054	29 752	11 538	16 083	57 373	5 981	728 407
Apr.	664 627	33 328	13 866	17 865	65 060	5 885	735 572
Mai	666 224	34 172	13 930	18 320	66 423	5 683	738 330
Jun.	672 964	31 625	13 838	17 144	62 606	5 341	740 911

Das Fürstentum Liechtenstein gilt als Inland.

¹ Erfasst sind die Bankstellen von Banken in der Schweiz und im Fürstentum Liechtenstein (= inländische Bankstellen) und ihre Filialen in Drittländern (= Unternehmung).

**Bilans mensuels, avec répartition
en comptes suisses et en comptes étrangers et ventilation selon la monnaie**

Passif

En millions de francs

C22

Ausland - Etranger							Total Suisse et étranger	Fin d'année Fin de mois
Francs suisses	Monnaies étrangères				Métaux précieux	Total étranger		
	\$ USA	Marks allemands	Autres	Ensemble				
<i>325 banques (bilans des comptoirs en Suisse¹)</i>								
38 123	53 835	11 811	9 486	75 132	17 526	130 781	624 193	1985
40 666	52 017	13 615	11 744	77 376	15 735	133 777	675 555	1986
49 970	43 540	17 382	14 486	75 408	15 308	140 686	728 248	1987
49 232	54 243	19 627	18 128	91 999	13 372	154 603	773 193	1988
53 591	60 842	22 708	20 648	104 198	12 828	170 617	826 631	1989
64 425	52 126	22 792	23 815	98 733	9 884	173 042	854 170	1990
68 464	54 982	25 588	28 714	109 284	9 459	187 208	871 485	1991 Fév.
71 672	56 834	23 536	28 536	108 905	10 368	190 945	878 798	Mars
70 438	58 094	22 822	28 083	108 999	10 323	189 760	877 978	Avril
69 465	56 374	23 005	28 878	108 256	10 293	188 015	873 547	Mai
68 085	59 029	20 841	29 202	109 072	10 712	187 869	883 905	Juin
64 031	61 056	21 134	29 742	111 932	10 652	186 615	878 045	Juillet
66 117	57 885	20 813	27 638	106 336	9 923	182 376	872 030	Août
64 298	58 635	20 923	28 090	107 648	9 841	181 787	879 689	Sep.
63 308	58 785	22 347	28 163	109 295	10 278	182 881	879 404	Oct.
69 799	55 638	21 061	29 159	105 857	9 966	185 622	886 301	Nov.
66 853	55 106	20 524	27 221	102 851	8 902	178 606	874 743	Déc.
69 604	56 891	20 635	30 291	107 817	9 895	187 316	887 994	1992 Jan.
66 813	56 571	21 136	30 428	108 135	9 955	184 903	883 328	Fév.
65 613	58 325	20 151	30 320	108 796	9 686	184 094	885 808	Mars
65 424	62 164	17 859	32 716	112 739	9 726	187 890	888 590	Avril
67 462	57 239	19 524	32 955	109 718	9 335	186 515	887 261	Mai
65 715	55 720	16 586	31 094	103 400	8 960	178 074	884 865	Juin
<i>325 banques (bilans globaux¹)</i>								
42 337	132 023	16 173	21 646	169 841	17 768	229 946	742 951	1985
46 565	137 048	19 809	27 523	184 380	16 072	247 017	808 897	1986
55 141	114 749	24 821	38 696	178 266	15 662	249 069	861 507	1987
54 881	130 852	25 944	48 877	205 673	13 799	274 353	919 558	1988
57 292	136 281	30 772	51 417	218 471	13 893	289 655	979 852	1989
67 003	130 539	30 597	62 635	223 771	11 318	302 092	1 023 992	1990
71 026	138 986	34 053	72 362	245 401	10 640	327 067	1 049 484	1991 Fév.
71 211	147 823	31 008	72 606	251 436	11 620	334 268	1 063 139	Mars
72 303	151 475	30 684	72 092	254 251	11 519	338 073	1 065 017	Avril
72 292	145 907	31 325	73 994	251 226	11 702	335 219	1 059 039	Mai
69 689	151 206	29 403	74 045	254 655	12 087	336 430	1 070 065	Juin
66 746	158 456	29 181	76 503	264 140	11 992	342 878	1 070 874	Juillet
67 937	148 568	29 146	75 275	252 989	11 772	332 699	1 059 424	Août
64 955	147 055	30 128	77 243	254 426	11 407	330 788	1 064 121	Sep.
63 717	149 222	31 835	78 318	259 375	11 830	334 922	1 067 751	Oct.
69 333	146 125	30 944	77 842	254 912	11 417	335 662	1 072 323	Nov.
66 251	142 538	31 318	76 503	250 359	10 024	326 634	1 057 140	Déc.
70 665	154 971	32 927	83 205	271 103	11 067	352 835	1 081 761	1992 Jan.
67 869	157 053	32 952	82 280	272 285	11 174	351 328	1 077 702	Fév.
66 801	155 755	31 397	85 657	272 810	10 973	350 583	1 078 991	Mars
64 568	157 971	30 374	85 971	274 316	10 926	349 810	1 085 382	Avril
67 046	149 318	30 881	87 290	267 490	10 978	345 514	1 083 844	Mai
65 706	144 383	26 996	82 683	254 062	10 323	330 091	1 071 002	Juin

La Principauté de Liechtenstein est considérée comme territoire suisse.

¹ Banques en Suisse et dans la Principauté de Liechtenstein; bilans des comptoirs en Suisse (comptoirs en Suisse et dans la Principauté de Liechtenstein) et bilans globaux (comptoirs en Suisse, dans la Principauté et dans des pays tiers).

Treuhandgeschäfte der Banken nach Inland und Ausland sowie nach Währungen

Aktiven

In Millionen Franken

C31

Jahresende Monatsende	Inland - Suisse						
	SFr.	Fremde Währungen				Edel- metalle	Total Inland
		US \$	DM	Übrige	Zusammen		
325 Banken (Inländische Bankstellen ¹)							
1985	1 036	247	151	72	469	347	1 852
1986	1 002	130	142	51	323	324	1 649
1987	1 583	91	108	78	277	317	2 176
1988	925	96	110	115	321	386	1 632
1989	1 408	176	52	131	359	352	2 120
1990	2 089	218	108	204	530	263	2 883
1991 Feb.	1 943	173	107	227	507	250	2 700
Mär.	2 082	245	91	332	668	273	3 023
Apr.	2 058	229	87	274	590	273	2 920
Mai	2 178	427	183	353	963	276	3 417
Jun.	1 992	281	116	249	646	294	2 933
Jul.	1 874	424	119	266	809	283	2 966
Aug.	1 854	258	114	289	661	273	2 789
Sep.	1 792	314	140	251	706	269	2 767
Okt.	1 936	311	165	313	789	274	2 998
Nov.	1 947	233	188	264	684	274	2 904
Dez.	2 060	273	109	266	648	256	2 964
1992 Jan.	1 869	310	90	274	674	260	2 803
Feb.	1 820	324	99	296	719	278	2 817
Mär.	1 802	261	105	241	607	271	2 681
Apr.	1 719	243	149	201	593	270	2 581
Mai	1 779	219	116	209	543	261	2 583
Jun.	1 864	179	99	246	524	251	2 638
325 Banken (Unternehmung ¹)							
1985	1 036	249	151	72	472	347	1 854
1986	1 002	130	142	51	323	324	1 649
1987	1 583	91	108	78	277	317	2 176
1988	926	106	110	115	332	386	1 643
1989	1 408	176	52	131	359	352	2 120
1990	2 089	218	108	204	530	263	2 883
1991 Feb.	1 943	173	107	227	507	250	2 700
Mär.	2 082	245	91	332	669	273	3 024
Apr.	2 058	230	87	274	591	273	2 921
Mai	2 178	427	183	353	963	276	3 417
Jun.	1 992	282	116	248	646	294	2 933
Jul.	1 874	425	119	266	810	283	2 967
Aug.	1 854	259	114	289	662	273	2 789
Sep.	1 792	315	140	251	707	269	2 768
Okt.	1 936	312	165	313	789	274	2 999
Nov.	1 947	233	188	264	684	274	2 905
Dez.	2 060	273	109	266	648	256	2 964
1992 Jan.	1 802	310	90	274	674	260	2 736
Feb.	1 790	324	97	296	717	278	2 785
Mär.	1 802	261	105	241	608	271	2 681
Apr.	1 719	244	149	201	593	270	2 582
Mai	1 780	219	116	209	544	261	2 584
Jun.	1 864	180	99	246	525	251	2 639

Das Fürstentum Liechtenstein gilt als Inland.

¹ Erfasst sind die Bankstellen von Banken in der Schweiz und im Fürstentum Liechtenstein (= inländische Bankstellen) und ihre Filialen in Drittländern (= Unternehmung).

**Opérations fiduciaires des banques, avec répartition
en comptes suisses et en comptes étrangers et ventilation selon la monnaie**

Actif

En millions de francs

C31

Ausland - Etranger								Total Suisse et étranger	Fin d'année Fin de mois
Francs suisses	Monnaies étrangères				Métaux précieux	Total étranger			
	\$ USA	Marks allemands	Autres	Ensemble					
<i>325 banques (opérations des comptoirs en Suisse¹)</i>									
26 802	156 024	25 515	40 697	222 236	-	249 039	250 890	1985	
31 375	125 886	27 490	38 219	191 594	-	222 969	224 618	1986	
39 089	107 531	29 214	45 791	182 537	-	221 625	223 802	1987	
32 986	140 305	29 567	65 334	235 206	2	268 194	269 827	1988	
53 111	169 183	40 689	81 610	291 481	5	344 597	346 717	1989	
75 701	162 744	40 274	97 963	300 982	45	376 728	379 611	1990	
73 167	164 702	41 725	100 452	306 879	44	380 090	382 790	1991 Fév.	
72 530	182 185	40 545	100 964	323 694	48	396 271	399 294	Mars	
73 274	186 836	39 894	102 413	329 143	48	402 465	405 385	Avril	
73 414	180 329	40 083	102 870	323 283	47	396 744	400 160	Mai	
72 935	189 691	40 843	104 923	335 456	49	408 440	411 373	Juin	
72 760	188 905	41 735	106 867	337 507	35	410 302	413 269	Juillet	
72 270	186 542	42 470	108 644	337 656	34	409 960	412 749	Août	
70 878	179 471	42 687	106 196	328 354	23	399 254	402 022	Sep.	
70 364	179 974	43 683	107 694	331 350	5	401 720	404 718	Oct.	
69 557	172 559	44 476	107 354	324 388	27	393 972	396 876	Nov.	
67 529	160 663	46 139	106 489	313 292	107	380 927	383 891	Déc.	
65 817	168 899	46 446	110 694	326 039	167	392 022	394 826	1992 Jan.	
63 803	169 935	46 813	112 680	329 428	182	393 413	396 230	Fév.	
63 353	171 808	48 857	114 004	334 669	201	398 223	400 904	Mars	
63 097	172 007	50 659	117 155	339 821	37	402 954	405 535	Avril	
63 705	164 939	52 668	117 967	335 574	158	399 437	402 020	Mai	
64 872	153 259	50 784	116 061	320 104	152	385 128	387 766	Juin	
<i>325 banques (bilans globaux¹)</i>									
25 128	125 370	21 406	35 803	182 580	-	207 707	209 561	1985	
28 952	97 627	21 724	33 269	152 620	-	181 573	183 222	1986	
34 680	83 847	23 251	39 734	146 831	-	181 512	183 688	1987	
29 765	110 624	23 608	55 924	190 156	2	219 923	221 566	1988	
47 503	135 843	33 582	73 094	242 519	5	290 027	292 147	1989	
62 980	125 088	32 316	84 935	242 338	-	305 318	308 201	1990	
60 117	125 561	33 417	85 870	244 848	-	304 966	307 665	1991 Fév.	
59 115	138 716	32 317	86 316	257 349	-	316 464	319 487	Mars	
59 677	141 947	31 649	87 959	261 556	-	321 233	324 154	Avril	
60 163	138 297	32 002	88 188	258 487	-	318 650	322 067	Mai	
59 263	145 381	32 755	90 175	268 311	19	327 592	330 525	Juin	
59 588	145 617	33 565	91 957	271 140	18	330 746	333 713	Juillet	
59 237	144 497	34 214	93 673	272 384	16	331 637	334 427	Août	
58 248	138 999	34 390	91 455	264 844	5	323 096	325 864	Sep.	
57 681	139 731	34 659	92 199	266 589	-	324 270	327 269	Oct.	
56 602	133 228	35 490	91 432	260 150	-	316 752	319 657	Nov.	
54 128	123 318	36 993	89 889	250 200	69	304 397	307 362	Déc.	
52 406	128 598	36 633	92 551	257 782	125	310 313	313 049	1992 Jan.	
50 608	130 658	36 921	94 523	262 102	138	312 848	315 633	Fév.	
49 923	132 405	38 566	96 035	267 006	164	317 094	319 775	Mars	
49 587	132 816	39 784	98 545	271 145	0	320 732	323 314	Avril	
49 709	127 341	41 683	99 205	268 229	120	318 058	320 642	Mai	
50 679	118 991	39 632	97 630	256 252	115	307 046	309 685	Juin	

La Principauté de Liechtenstein est considérée comme territoire suisse.

¹ Banques en Suisse et dans la Principauté de Liechtenstein; bilans des comptoirs en Suisse (comptoirs en Suisse et dans la Principauté de Liechtenstein) et bilans globaux (comptoirs en Suisse, dans la Principauté et dans les pays tiers).

Treuhandgeschäfte der Banken nach Inland und Ausland sowie nach Währungen

Passiven

In Millionen Franken

C32

Jahresende Monatsende	Inland - Suisse						
	SFr.	Fremde Währungen				Edel- metalle	Total Inland
		US \$	DM	Übrige	Zusammen		
325 Banken (Inländische Bankstellen ¹)							
1985	11 068	21 633	5 069	7 760	34 461	6	45 535
1986	13 480	17 741	5 732	6 929	30 402	4	43 886
1987	16 457	16 673	6 254	8 346	31 272	4	47 734
1988	15 333	22 629	6 788	13 510	42 926	9	58 269
1989	27 605	28 153	9 739	18 068	55 960	6	83 571
1990	37 023	26 428	10 530	21 401	58 358	3	95 384
1991 Feb.	35 660	26 904	10 791	21 913	59 608	3	95 271
Mär.	35 307	29 393	10 354	22 072	61 820	3	97 130
Apr.	35 177	23 516	9 537	21 199	54 253	3	89 433
Mai	36 157	28 896	10 120	22 497	61 514	3	97 674
Jun.	35 765	30 083	10 336	22 901	63 320	3	99 088
Jul.	35 846	29 722	10 607	23 230	63 559	3	99 407
Aug.	35 713	29 312	10 735	23 326	63 373	2	99 088
Sep.	35 384	28 444	10 794	23 311	62 549	8	97 941
Okt.	35 540	28 096	11 087	23 745	62 927	4	98 471
Nov.	35 126	26 675	11 299	23 920	61 894	4	97 023
Dez.	33 931	25 025	11 707	23 449	60 181	72	94 184
1992 Jan.	33 178	26 239	11 527	24 591	62 356	128	95 662
Feb.	32 491	26 493	11 919	25 459	63 870	131	96 492
Mär.	32 176	26 428	12 277	25 596	64 301	131	96 608
Apr.	32 272	26 606	12 805	26 364	65 774	2	98 048
Mai	33 037	25 655	12 979	26 684	65 318	122	98 477
Jun.	33 980	23 975	12 518	26 321	62 815	117	96 912
325 Banken (Unternehmung ¹)							
1985	10 883	16 690	4 359	7 017	28 067	6	38 956
1986	13 029	13 119	4 867	5 936	23 922	4	36 955
1987	15 211	12 039	5 275	7 212	24 527	4	39 741
1988	14 274	17 028	5 768	11 800	34 595	9	48 878
1989	25 463	21 456	8 470	16 038	45 964	6	71 433
1990	31 852	18 208	8 962	18 390	45 560	3	77 414
1991 Feb.	30 524	18 557	9 197	18 593	46 346	3	76 873
Mär.	30 063	20 190	8 812	18 748	47 750	3	77 816
Apr.	31 338	23 222	8 646	19 643	51 511	3	82 852
Mai	30 893	20 227	8 541	19 202	47 971	3	78 867
Jun.	30 518	20 809	8 817	19 659	49 284	3	79 805
Jul.	30 628	20 624	8 989	19 880	49 493	3	80 123
Aug.	30 609	20 615	9 112	19 926	49 654	2	80 266
Sep.	30 316	19 929	9 125	20 094	49 147	8	79 472
Okt.	30 436	20 072	9 249	20 430	49 751	4	80 191
Nov.	29 974	18 687	9 486	20 643	48 815	4	78 793
Dez.	28 570	17 556	9 870	19 990	47 416	72	76 059
1992 Jan.	27 616	18 349	9 542	20 568	48 459	128	76 202
Feb.	26 906	18 624	9 836	21 407	49 867	131	76 904
Mär.	26 692	18 518	10 125	21 567	50 210	131	77 033
Apr.	26 842	18 877	10 583	22 200	51 660	2	78 504
Mai	27 192	18 275	10 666	22 460	51 401	122	78 715
Jun.	28 065	17 071	10 118	22 334	49 523	117	77 705

Das Fürstentum Liechtenstein gilt als Inland.

¹ Erfasst sind die Bankstellen von Banken in der Schweiz und im Fürstentum Liechtenstein (= inländische Bankstellen) und ihre Filialen in Drittländern (= Unternehmung).

Monatsbericht SNB 8/92

**Opérations fiduciaires des banques, avec répartition
en comptes suisses et en comptes étrangers et ventilation selon la monnaie**

Passif

En millions de francs

C32

Ausland - Etranger							Total Suisse et étranger	Fin d'année Fin de mois
Francs suisses	Monnaies étrangères				Métaux précieux	Total étranger		
	\$ USA	Marks allemands	Autres	Ensemble				
<i>325 banques (opérations des comptoirs en Suisse ¹)</i>								
16 769	134 638	20 597	33 010	188 245	342	205 356	250 890	1985
18 896	108 274	21 900	31 341	161 514	321	180 732	224 618	1986
24 214	90 950	23 068	37 523	151 541	313	176 068	223 802	1987
18 579	117 772	22 890	51 940	192 601	379	211 558	269 827	1988
26 914	141 206	31 002	63 673	235 881	351	263 146	346 717	1989
40 767	136 534	29 853	76 767	243 154	305	284 226	379 611	1990
39 450	137 971	31 042	78 766	247 778	291	287 519	382 790	1991 Fév.
39 305	153 036	30 282	79 224	262 542	318	302 164	399 294	Mars
40 155	163 549	30 444	81 487	275 480	318	315 952	405 385	Avril
39 435	151 860	30 146	80 726	262 732	320	302 486	400 160	Mai
39 162	159 889	30 623	82 270	272 782	341	312 285	411 373	Juin
38 787	159 607	31 247	83 903	274 758	316	313 861	413 269	Juillet
38 411	157 488	31 849	85 607	274 944	305	313 661	412 749	Août
37 287	151 342	32 033	83 136	266 510	283	304 080	402 022	Sep.
36 760	152 189	32 761	84 262	269 212	275	306 247	404 718	Oct.
36 378	146 117	33 365	83 697	263 178	297	299 853	396 876	Nov.
35 658	135 911	34 542	83 306	253 759	290	289 707	383 891	Déc.
34 509	142 970	35 009	86 377	264 356	299	299 164	394 826	1992 Jan.
33 132	143 765	34 993	87 518	266 277	329	299 737	396 230	Fév.
32 979	145 641	36 685	88 649	270 975	341	304 296	400 904	Mars
32 544	145 644	38 003	90 992	274 639	305	307 487	405 535	Avril
32 447	139 503	39 805	91 492	270 800	296	303 543	402 020	Mai
32 755	129 463	38 365	89 986	257 813	285	290 854	387 766	Juin
<i>325 banques (bilans globaux¹)</i>								
15 279	108 929	17 197	28 858	154 985	342	170 606	209 561	1985
16 925	84 637	16 999	27 384	129 021	321	146 267	183 222	1986
21 052	71 898	18 084	32 599	122 581	313	143 947	183 688	1987
16 417	93 703	17 951	44 240	155 893	379	172 688	221 566	1988
23 449	114 562	25 164	57 187	196 914	351	220 713	292 147	1989
33 218	107 097	23 462	66 749	197 309	260	230 786	308 201	1990
31 536	107 177	24 328	67 504	199 009	247	230 792	307 665	1991 Fév.
31 134	118 772	23 596	67 900	210 268	270	241 671	319 487	Mars
30 397	118 955	23 090	68 590	210 635	270	241 302	324 154	Avril
31 448	118 497	23 643	69 338	211 479	273	243 201	322 067	Mai
30 737	124 854	24 054	70 765	219 672	311	250 720	330 525	Juin
30 834	125 418	24 695	72 343	222 456	299	253 589	333 713	Juillet
30 482	124 141	25 216	74 036	223 392	287	254 161	334 427	Août
29 724	119 385	25 405	71 613	216 404	265	246 393	325 864	Sep.
29 182	119 970	25 575	72 082	217 627	270	247 078	327 269	Oct.
28 575	114 775	26 192	71 053	212 019	270	240 864	319 657	Nov.
27 618	106 035	27 232	70 164	203 432	253	231 303	307 362	Déc.
26 592	110 560	27 181	72 256	209 997	257	236 846	313 049	1992 Jan.
25 492	112 358	27 182	73 412	212 952	284	238 728	315 633	Fév.
25 034	114 148	28 547	74 709	217 404	304	242 743	319 775	Mars
24 464	114 183	29 350	76 546	220 078	268	244 810	323 314	Avril
24 297	109 285	31 133	76 954	217 372	259	241 927	320 642	Mai
24 478	102 100	29 612	75 541	207 254	249	231 981	309 685	Juin

La Principauté de Liechtenstein est considérée comme territoire suisse.

¹ Banques en Suisse et dans la Principauté de Liechtenstein; bilans des comptoirs en Suisse (comptoirs en Suisse et dans la Principauté de Liechtenstein) et bilans globaux (comptoirs en Suisse, dans la Principauté et dans des pays tiers).

Inländische Kredite

Kredite an im Inland domizilierte Schuldner
64 Banken (inländische Bankstellen)¹
In Millionen Franken
(Vgl. Grafik 11)

Crédits en Suisse

Crédits à des personnes domiciliées en Suisse
64 banques (comptoirs en Suisse)¹
En millions de francs
(Voir graphique 11)

C41

Jahresende Monatsende <i>Fin d'année</i> <i>Fin de mois</i>	Bankengruppen <i>Catégories de banques</i>			Bilanzpositionen <i>Postes du bilan</i>							
	Kantonal- banken <i>Banques cantonales</i>	Grossbanken <i>Grandes banques</i>	Regional- und Handels- banken <i>Banques régionales et commerciales</i>	Debitoren ² <i>Débiteurs²</i>	in % ⁴ <i>en %⁴</i>	Kontokorrent- Kredite und Darlehen an öffentl. rechtl. Körperschaften <i>Crédits en comptes courants et prêts à des collectivités de droit public</i>	in % ⁴ <i>en %⁴</i>	Hypothekar- anlagen <i>Placements hypothécaires</i>	in % ⁴ <i>en %⁴</i>	Total ³	in % ⁴ <i>en %⁴</i>
1976	58 212	47 581	19 241	52 422	5,1	8 122	3,7	62 459	9,4	123 003	7,1
1977	61 533	53 215	20 021	57 001	8,7	8 264	1,7	67 340	7,8	132 605	7,8
1978	64 580	59 278	21 047	61 551	13,2	8 051	2,6	73 264	8,8	142 866	7,7
1979	67 949	69 037	21 573	67 264	1,1	8 455	5,0	80 414	9,8	156 133	9,3
1980	73 795	81 926	23 451	77 923	15,8	8 391	-0,8	90 433	12,5	176 746	13,2
1981	81 052	91 856	25 201	86 768	11,4	9 220	9,9	99 870	10,4	195 858	10,8
1982	85 292	91 974	25 998	84 953	-2,1	9 301	0,9	109 010	9,2	203 264	3,8
1983	90 896	97 386	27 786	88 634	4,3	9 674	4,0	117 760	8,0	216 068	6,3
1984	96 811	107 947	30 053	97 624	10,1	9 535	-1,4	127 652	8,4	234 811	8,7
1985	104 527	121 708	32 368	109 251	11,9	10 039	5,3	139 312	9,1	258 602	10,1
1986	110 853	136 034	35 133	119 850	9,7	9 616	-4,2	152 555	9,5	282 021	9,1
1987	120 815	151 899	38 407	132 136	10,4	9 948	3,5	169 036	10,8	311 121	10,3
1988	132 594	173 057	43 533	152 727	15,6	9 396	-5,5	187 060	10,7	349 184	12,2
1989											
Sep. - Sep.	145 164	196 171	47 434	174 242	18,1	10 052	8,4	204 476	12,5	388 770	14,8
Okt. - Oct.	146 327	198 028	47 695	174 878	17,1	10 856	16,6	206 316	12,5	392 050	14,8
Nov. - Nov.	147 914	198 821	47 827	175 284	16,7	10 704	15,2	208 574	12,8	394 562	14,6
Dez. - Déc.	149 962	204 710	47 265	180 393	18,1	10 935	16,4	210 609	12,6	401 936	15,1
1990											
Jan. - Jan.	150 879	207 961	47 687	181 594	16,6	12 396	20,9	212 537	12,7	406 526	14,6
Feb. - Fév.	151 825	208 320	47 871	182 445	15,8	11 380	17,0	214 190	12,5	408 016	14,1
Mär. - Mars	153 397	211 096	48 442	185 270	14,7	11 661	21,1	216 004	12,1	412 935	13,5
Apr. - Avril	154 759	212 430	48 655	186 581	14,3	11 765	11,1	217 499	11,7	415 844	12,8
Mai - Mai	156 484	212 792	48 114	187 490	12,4	11 005	11,1	218 895	10,9	417 389	11,6
Jun. - Juin	158 693	216 540	48 752	192 086	12,8	11 426	13,7	220 474	10,3	423 986	11,5
Jul. - Juillet	159 832	216 001	49 098	191 821	12,7	11 239	14,4	221 871	10,2	424 931	11,4
Aug. - Août	160 960	215 228	49 208	190 555	11,2	11 582	14,7	223 258	10,2	425 395	10,8
Sep. - Sep.	163 089	219 895	49 590	195 470	12,2	12 676	26,1	224 427	9,8	432 573	11,3
Okt. - Oct.	164 331	220 523	49 929	196 061	12,1	13 106	20,7	225 615	9,4	434 782	10,9
Nov. - Nov.	164 763	219 960	50 014	195 676	11,6	12 452	16,3	226 608	8,6	434 737	10,2
Dez. - Déc.	167 792	215 916	55 612	197 922	9,7	13 293	21,6	228 106	8,3	439 321	9,3
1991											
Jan. - Jan.	168 335	217 082	55 685	198 260	9,2	14 027	13,2	228 816	7,7	441 102	8,5
Feb. - Fév.	168 806	217 129	55 799	199 098	9,1	13 182	15,8	229 455	7,1	441 735	8,3
Mär. - Mars	169 645	218 479	56 257	200 027	8,0	14 103	20,9	230 251	6,6	444 380	7,6
Apr. - Avril	169 750	221 845	56 347	202 265	8,4	14 121	20,0	231 556	6,5	447 942	7,7
Mai - Mai	170 303	218 757	56 544	200 731	7,1	12 223	11,1	232 649	6,3	445 603	6,8
Jun. - Juin	172 522	221 102	57 115	203 635	6,0	13 490	18,1	233 614	6,0	450 739	6,3
Jul. - Juillet	173 402	220 399	57 281	203 025	5,8	13 321	18,5	234 735	5,8	451 081	6,2
Aug. - Août	174 261	219 827	57 243	202 241	6,1	13 369	15,4	235 721	5,6	451 331	6,1
Sep. - Sep.	175 544	223 039	57 786	203 820	4,3	15 791	24,6	236 758	5,5	456 369	5,5
Okt. - Oct.	176 853	225 991	57 877	205 018	4,6	16 973	29,5	238 730	5,8	460 721	6,0
Nov. - Nov.	177 876	225 421	57 899	204 978	4,8	16 334	31,2	239 884	5,9	461 195	6,1
Dez. - Déc.	179 899	225 730	59 956	206 751	4,5	16 518	24,3	242 318	6,2	465 586	6,0
1992											
Jan. - Jan.	180 564	227 689	60 407	207 224	4,5	18 629	32,8	242 807	6,1	468 660	6,2
Feb. - Fév.	181 134	226 799	60 088	206 894	3,9	17 584	33,4	243 542	6,1	468 020	6,0
Mär. - Mars	181 534	228 283	60 409	207 891	3,9	17 974	27,4	244 361	6,1	470 226	5,8
Apr. - Avril	181 050	230 546	58 615	207 639	2,7	17 266	22,3	245 306	5,9	470 211	5,0
Mai - Mai	181 247	229 964	58 505	207 613	3,4	16 048	31,3	246 055	5,8	469 716	5,4
Jun. - Juin	183 429	231 006	58 938	209 998	3,1	15 842	17,4	247 532	6,0	473 373	5,0

¹ 28 Kantonalbanken, 4 Grossbanken, 32 Regional- und Handelsbanken.

² Kontokorrent-Debitoren (ohne Edelmetalle), Feste Vorschüsse und Darlehen.

³ Ab Mai 1985 ohne Wechsel und Geldmarktpapiere.

⁴ Veränderung gegenüber dem Vorjahr in Prozent.

¹ 28 banques cantonales, 4 grandes banques, 32 banques régionales et commerciales.

² Comptes courants débiteurs (sans métaux précieux), avances et prêts à terme fixe.

³ A partir du mois de mai 1985 sans les effets de change et les papiers monétaires.

⁴ Variation en pour-cent par rapport à l'année précédente.

inländischen Kredite

Kredite an im Inland domizilierte Schuldner¹
111 Banken (inländische Bankstellen)
In Millionen Franken

limites et montants utilisés

Crédits à des personnes domiciliées en Suisse¹
111 banques (comptoirs en Suisse)
En millions de francs

Jahresende Monatsende <i>Fin d'année</i> <i>Fin de mois</i>	Baukredite ²		Hypotheken ³		Übrige Kredite		Total Kredite	
	<i>Crédits de construction²</i>		<i>Hypothèques³</i>		<i>Autres crédits</i>		<i>Total des crédits</i>	
	bewilligt <i>limites</i>	beansprucht <i>montants utilisés</i>	bewilligt <i>limites</i>	beansprucht <i>montants utilisés</i>	bewilligt <i>limites</i>	beansprucht <i>montants utilisés</i>	bewilligt <i>limites</i>	beansprucht <i>montants utilisés</i>
1985	26 681	13 249	188 165	180 172	138 479	78 450	353 325	271 871
1986	29 222	14 224	208 342	198 478	154 440	84 283	392 005	296 985
1987	32 106	14 755	233 986	221 888	174 035	90 562	440 126	327 205
1988								
Jul. - <i>Juillet</i>	34 757	14 701	250 454	236 216	187 954	99 613	473 166	350 530
Aug. - <i>Août</i>	35 130	14 968	253 880	238 546	190 427	98 502	479 438	352 015
Sep. - <i>Sep.</i>	35 538	15 117	256 803	241 472	191 307	100 862	483 648	357 452
Okt. - <i>Oct.</i>	35 783	15 155	259 134	243 719	192 961	101 525	487 877	360 400
Nov. - <i>Nov.</i>	36 181	15 417	261 844	246 493	196 566	101 975	494 592	363 885
Dez. - <i>Déc.</i>	36 163	15 836	265 389	249 911	197 152	102 612	498 704	368 359
1989								
Jan. - <i>Jan.</i>	35 820	15 372	266 812	252 433	199 762	106 769	502 394	374 574
Feb. - <i>Fév.</i>	36 140	15 267	271 009	255 163	201 689	107 303	508 837	377 733
Mär. - <i>Mars</i>	36 553	15 499	274 001	258 625	204 169	110 189	514 723	384 313
Apr. - <i>Avril</i>	36 821	15 561	277 240	261 466	208 532	112 251	522 593	389 278
Mai - <i>Mai</i>	37 434	15 557	281 045	265 217	212 016	114 106	530 494	394 880
Jun. - <i>Juin</i>	38 299	15 903	284 755	268 764	214 907	116 942	537 961	401 610
Jul. - <i>Juillet</i>	38 852	16 203	286 299	271 050	216 726	115 558	541 876	402 810
Aug. - <i>Août</i>	39 732	16 527	288 595	273 205	218 466	115 428	546 793	405 160
Sep. - <i>Sep.</i>	40 321	16 961	290 829	275 829	220 446	117 186	551 597	409 976
Okt. - <i>Oct.</i>	40 887	17 256	293 441	278 444	223 665	117 657	557 992	413 357
Nov. - <i>Nov.</i>	41 073	17 365	297 040	281 626	225 176	116 758	563 290	415 749
Dez. - <i>Déc.</i>	41 006	17 656	299 635	284 359	224 928	121 694	565 569	423 709
1990								
Jan. - <i>Jan.</i>	40 384	17 212	301 278	286 886	227 529	124 467	569 192	428 565
Feb. - <i>Fév.</i>	40 344	17 082	303 667	289 598	229 720	123 795	573 731	430 475
Mär. - <i>Mars</i>	40 568	17 452	305 876	291 956	229 965	125 464	576 409	434 872
Apr. - <i>Avril</i>	40 700	17 538	307 785	294 109	230 739	125 839	579 224	437 486
Mai - <i>Mai</i>	40 985	17 861	310 327	296 435	232 293	124 876	583 604	439 172
Jun. - <i>Juin</i>	41 143	18 476	311 828	298 534	233 443	129 473	586 414	446 483
Jul. - <i>Juillet</i>	41 185	18 727	313 730	300 689	236 472	127 401	591 386	446 817
Aug. - <i>Août</i>	41 889	19 142	315 756	302 859	236 703	125 658	594 348	447 660
Sep. - <i>Sep.</i>	41 855	19 592	317 388	304 655	242 705	130 664	601 948	454 912
Okt. - <i>Oct.</i>	41 642	19 668	318 719	306 349	246 098	131 393	606 459	457 410
Nov. - <i>Nov.</i>	41 170	19 919	320 084	307 847	244 229	129 261	605 483	457 027
Dez. - <i>Déc.</i>	40 516	20 672	321 641	309 674	240 554	131 029	602 711	461 375
1991								
Jan. - <i>Jan.</i>	39 845	20 132	322 427	310 287	241 319	132 757	603 590	463 176
Feb. - <i>Fév.</i>	39 996	20 228	323 872	311 809	241 579	132 053	605 448	464 150
Mär. - <i>Mars</i>	40 150	20 623	325 474	312 916	248 434	133 415	614 058	466 955
Apr. - <i>Avril</i>	40 082	20 608	327 055	314 933	249 251	134 644	616 388	470 185
Mai - <i>Mai</i>	40 143	20 679	328 595	316 182	250 624	131 427	619 361	468 288
Jun. - <i>Juin</i>	40 197	21 121	329 620	317 441	248 574	135 186	618 392	473 748
Jul. - <i>Juillet</i>	40 039	21 084	331 427	318 700	250 699	134 212	622 165	473 996
Aug. - <i>Août</i>	39 995	21 242	332 582	320 370	251 470	132 520	624 047	474 131
Sep. - <i>Sep.</i>	39 829	21 608	333 972	321 910	252 965	135 841	626 766	479 359
Okt. - <i>Oct.</i>	39 528	21 425	335 180	323 394	251 538	136 497	626 246	481 316
Nov. - <i>Nov.</i>	39 287	21 501	337 346	325 005	251 732	135 352	628 365	481 858
Dez. - <i>Déc.</i>	38 199	21 526	340 469	326 168	252 147	136 593	630 815	484 286
1992								
Jan. - <i>Jan.</i>	37 563	21 136	341 373	326 530	247 910	140 205	626 846	487 872
Feb. - <i>Fév.</i>	37 726	21 040	339 684	327 929	246 404	138 161	623 814	487 129
Mär. - <i>Mars</i>	37 435	21 419	341 017	329 257	247 039	138 828	625 491	489 504
Apr. - <i>Avril</i>	36 796	20 876	341 003	330 559	246 353	137 881	624 152	489 316
Mai - <i>Mai</i>	36 827	20 909	341 376	331 169	244 961	136 769	623 163	488 847
Jun. - <i>Juin</i>	36 687	21 472	343 669	332 511	244 770	138 024	625 126	492 007

¹ Kontokorrent-Debitoren, feste Vorschüsse und Darlehen. Kontokorrent-Kredite und Darlehen an öffentlich-rechtliche Körperschaften, Hypothekaranlagen.

² Die Angaben seit 1976 von 71 Banken sind im Quartalsheft 2/1986 veröffentlicht.

³ Hypothekaranlagen sowie feste Vorschüsse gegen hypothekarische Deckung.

¹ Comptes courants débiteurs, avances et prêts à terme fixe, crédits en compte courant et prêts à des collectivités de droit public, placements hypothécaires.

² Les données depuis 1976, pour 71 banques, sont publiées dans le bulletin trimestriel «Monnaie et conjoncture» 2/1986.

³ Placements hypothécaires, avances et prêts à terme fixe garantis par hypothèque.

Liquidität I (Kassenliquidität)¹Liquidité I (liquidité de caisse)¹

C5

Unterlegungs- periode ²	Greifbare Mittel ³ in Mio. Fr.	Geforderte Mittel ⁴ in Mio. Fr.	Liquiditätsgrad I in %	Greifbare Mittel ³ in Mio. Fr.	Geforderte Mittel ⁴ in Mio. Fr.	Liquiditätsgrad I in %
	<i>Disponibilités effectives³ en millions de francs</i>	<i>Disponibilités exigées⁴ en millions de francs</i>	<i>Degré de liquidité I en % (Kol. - col. 1/2)</i>	<i>Disponibilités effectives³ en millions de francs</i>	<i>Disponibilités exigées⁴ en millions de francs</i>	<i>Degré de liquidité I en % (Kol. - col. 4/5)</i>
	1	2	3	4	5	6
	Kantonalbanken – Banques cantonales			Grossbanken – Grandes banques		
1988 Dez./Jan.	1 688	922	183	3 172	2 308	137
1989 Dez./Jan.	1 639	1 027	160	3 272	2 592	126
1990 Dez./Jan.	1 709	1 140	150	3 550	2 860	124
1991 Apr./Mai	1 502	1 172	128	3 421	2 866	119
Mai/Jun.	1 469	1 167	126	3 283	2 859	115
Jun./Jul.	1 480	1 167	127	3 194	2 867	111
Jul./Aug.	1 430	1 157	124	3 013	2 848	106
Aug./Sep.	1 427	1 145	125	2 929	2 767	106
Sep./Okt.	1 427	1 143	125	2 992	2 710	110
Okt./Nov.	1 444	1 161	124	2 914	2 713	107
Nov./Dez.	1 512	1 191	127	2 952	2 733	108
Dez./Jan.	1 733	1 218	142	3 235	2 803	115
1992 Jan./Feb.	1 510	1 214	124	3 055	2 781	110
Feb./Mär.	1 466	1 212	121	2 911	2 791	104
Mär./Apr.	1 514	1 197	127	2 967	2 723	109
Apr./Mai	1 494	1 211	123	2 964	2 719	109
Mai/Jun.	1 509	1 212	124	3 009	2 706	111
	Regionalbanken und Sparkassen <i>Banques régionales et caisses d'épargne</i>			Darlehenskassen und Raiffeisenbanken ⁵ <i>Caisses de crédit mutuel et banques Raiffeisen⁵</i>		
1988 Dez./Jan.	1 023	411	249	265	144	184
1989 Dez./Jan.	904	468	193	323	146	221
1990 Dez./Jan.	966	521	185	303	149	203
1991 Apr./Mai	842	519	162	323	164	197
Mai/Jun.	845	521	162	316	165	191
Jun./Jul.	868	524	166	315	165	191
Jul./Aug.	826	523	158	328	167	196
Aug./Sep.	828	507	163	333	167	199
Sep./Okt.	790	468	169	326	167	195
Okt./Nov.	804	473	170	333	167	199
Nov./Dez.	833	484	172	330	168	196
Dez./Jan.	932	472	198	343	169	203
1992 Jan./Feb.	825	465	177	339	175	194
Feb./Mär.	779	477	163	337	171	197
Mär./Apr.	753	451	167	338	170	199
Apr./Mai	766	450	171	341	171	199
Mai/Jun.	755	452	167	344	173	198
	Übrige Banken ⁶ – <i>Autres banques⁶</i>			davon ausländisch beherrschte Banken ⁷ <i>dont banques en mains étrangères⁷</i>		
1988 Dez./Jan.	1 989	738	270	1 048	401	261
1989 Dez./Jan.	1 969	724	272	1 142	406	281
1990 Dez./Jan.	1 851	838	221	971	410	237
1991 Apr./Mai	1 211	791	153	598	372	161
Mai/Jun.	1 219	786	155	593	366	162
Jun./Jul.	1 234	777	159	589	361	163
Jul./Aug.	1 162	776	150	583	367	159
Aug./Sep.	1 153	773	149	580	372	156
Sep./Okt.	1 129	766	147	555	373	149
Okt./Nov.	1 143	760	150	563	368	153
Nov./Dez.	1 159	755	153	567	365	155
Dez./Jan.	1 270	767	165	607	370	164
1992 Jan./Feb.	1 139	767	148	548	368	149
Feb./Mär.	1 147	768	149	563	357	157
Mär./Apr.	1 116	755	148	526	343	153
Apr./Mai	1 117	746	150	509	336	151
Mai/Jun.	1 094	731	150	504	331	152

Greifbare Mittel ³ in Mio. Fr. <i>Disponibilités effectives³ en millions de francs</i>	Geforderte Mittel ⁴ in Mio Fr. <i>Disponibilités exigées⁴ en millions de francs</i>	Liquiditätsgrad I in % <i>Degré de liquidité I en % (Kol. - col. 7/8)</i>	Greifbare Mittel ³ in Mio. Fr. <i>Disponibilités effectives³ en millions de francs</i>	Geforderte Mittel ⁴ in Mio Fr. <i>Disponibilités exigées⁴ en millions de francs</i>	Liquiditätsgrad I in % <i>Degré de liquidité I en % (Kol. - col. 10/11)</i>	Période d'application ²
7	8	9	10	11	12	
Filialen ausländischer Banken <i>Succursales de banques étrangères</i>			Privatbankiers <i>Banquiers privés</i>			
244	92	265	187	63	297	1988 Déc./Jan.
169	88	192	230	63	363	1989 Déc./Jan.
198	80	248	198	67	296	1990 Déc./Jan.
92	61	151	121	71	172	1991 Avril/Mai
99	56	175	129	69	187	Mai/Juin
93	55	170	113	64	176	Juin/Juillet
89	58	154	98	64	153	Juillet/Août
95	59	161	105	62	169	Août/Sep.
96	59	161	97	61	160	Sep./Oct.
81	58	139	91	58	155	Oct./Nov.
80	59	136	96	58	165	Nov./Déc.
119	64	185	117	58	203	Déc./Jan.
91	60	152	94	59	161	1992 Jan./Fév.
96	57	168	92	62	149	Fév./Mars
92	53	173	99	64	154	Mars/Avril
77	58	132	99	62	158	Avril/Mai
78	60	130	89	59	150	Mai/Juin
			Total ⁶			
			8 569	4 677	183	1988 Déc./Jan.
			8 506	5 108	167	1989 Déc./Jan.
			8 776	5 655	155	1990 Déc./Jan.
			7 513	5 642	133	1991 Avril/Mai
			7 359	5 623	131	Mai/Juin
			7 296	5 619	130	Juin/Juillet
			6 945	5 593	124	Juillet/Août
			6 871	5 481	125	Août/Sep.
			6 857	5 373	128	Sep./Oct.
			6 810	5 391	126	Oct./Nov.
			6 962	5 449	128	Nov./Déc.
			7 749	5 551	140	Déc./Jan.
			7 054	5 521	128	1992 Jan./Fév.
			6 828	5 537	123	Fév./Mars
			6 879	5 412	127	Mars/Avril
			6 858	5 418	127	Avril/Mai
			6 878	5 394	128	Mai/Juin

¹ Gemäss Art. 19 BankV vom 25. November 1987.

² Unterlegungsperiode: je vom 20. Tag eines Monats bis zum 19. Tag des Folgemonats.

³ Durchschnitt aus Tageswerten der Unterlegungsperiode.

⁴ 2,5% des Durchschnitts aus den drei der Unterlegungsperiode vorausgehenden Monatsendwerten der kurzfristigen Verbindlichkeiten.

⁵ Die Angaben des Schweizer Verbandes der Raiffeisenbanken sind mit denen der Zentralbank konsolidiert.

⁶ Einschliesslich 3 Finanzgesellschaften, die sich öffentlich zur Annahme fremder Gelder empfehlen. Bankähnliche Finanzgesellschaften, die sich nicht öffentlich zur Annahme fremder Gelder empfehlen, unterstehen Art. 19 BankV nicht.

⁷ Teil der Gruppe «Übrige Banken».

⁸ 487 Institute. Banken in Liechtenstein nicht enthalten.

¹ Selon l'art. 19 OB du 25 novembre 1987.

² Période d'application: du 20 d'un mois au 19 du mois suivant.

³ Moyenne résultant des valeurs journalières de la période d'application.

⁴ 2,5% de la valeur moyenne des engagements à court terme aux trois fins de mois précédant la période d'application.

⁵ Les données des banques Raiffeisen sont consolidées avec celles de la Banque centrale de l'Union Suisse des Banques Raiffeisen.

⁶ Y compris trois sociétés financières qui font appel au public pour obtenir des fonds en dépôt. Les sociétés financières à caractère bancaire qui ne font pas appel au public pour obtenir des fonds en dépôt ne sont pas soumises à l'art. 19 OB.

⁷ Part de la catégorie «Autres banques».

⁸ 487 établissements. Les banques établies dans la Principauté de Liechtenstein ne sont pas prises en considération.

Liquidität II (Gesamtliquidität)¹Liquidité II (liquidité globale)¹

C6

Quartalsende <i>Fin de trimestre</i>	Greifbare Mittel und leicht verwertbare Aktiven ² in Mio. Fr. <i>Disponibilités et actifs facilement réalisables² en millions de francs</i>	Geforderte Mittel ³ in Mio. Fr. <i>Montant exigé³ en millions de francs</i>	Liquiditätsgrad II in % <i>Degré de liquidité II en %</i> (Kol. - col. 1/2)	Greifbare Mittel und leicht verwertbare Aktiven ² in Mio. Fr. <i>Disponibilités et actifs facilement réalisables² en millions de francs</i>	Geforderte Mittel ³ in Mio. Fr. <i>Montant exigé³ en millions de francs</i>	Liquiditätsgrad II in % <i>Degré de liquidité II en %</i> (Kol. - col. 4/5)
	1	2	3	4	5	6
	Kantonalbanken - <i>Banques cantonales</i>			Grossbanken - <i>Grandes banques</i>		
1989 IV	11 712	7 011	167	35 516	33 460	106
1990 IV	12 122	7 713	157	43 941	38 823	113
1991 I	12 159	7 500	162	45 543	38 595	118
II	12 649	7 320	173	45 012	38 081	118
III	12 038	7 425	162	45 608	36 354	125
IV	13 050	7 719	169	46 953	39 981	117
1992 I	12 705	8 141	156	47 472	40 472	117
	Regionalbanken und Sparkassen <i>Banques régionales et caisses d'épargne</i>			Darlehenskassen und Raiffeisenbanken ⁴ <i>Caisses de crédit mutuel et banques Raiffeisen⁴</i>		
1989 IV	6 123	3 405	180	2 046	1 327	154
1990 IV	6 048	3 510	172	1 960	1 473	133
1991 I	5 777	3 350	172	1 959	1 468	133
II	5 917	3 296	180	1 974	1 504	131
III	5 883	3 750	157	1 997	1 559	128
IV	5 907	3 339	177	2 016	1 494	135
1992 I	5 622	3 264	172	2 314	1 498	155
	Übrige Banken ⁵ - <i>Autres banques⁵</i>			davon - <i>dont</i> Ausländisch beherrschte Banken ⁶ <i>Banques en mains étrangères⁶</i>		
1989 IV	15 912	7 004	227	9 572	4 028	238
1990 IV	14 690	7 136	206	6 681	3 430	195
1991 I	14 614	7 673	190	6 539	3 499	187
II	15 413	7 814	197	7 083	3 834	185
III	15 903	7 561	210	7 669	3 633	211
IV	16 442	7 026	234	8 779	3 409	258
1992 I	15 823	8 125	195	7 740	3 919	198
	Filialen ausländischer Banken <i>Succursales de banques étrangères</i>			Privatbankiers - <i>Banquiers privés</i>		
1989 IV	2 818	626	450	1 637	484	338
1990 IV	2 139	606	353	1 604	471	340
1991 I	2 663	437	610	1 597	549	291
II	1 758	538	327	1 548	494	314
III	2 807	428	655	1 370	486	282
IV	2 106	306	689	1 478	457	324
1992 I	2 109	406	519	1 047	455	230
				Total ⁷		
1989 IV				75 764	53 317	142
1990 IV				82 503	59 733	138
1991 I				84 313	59 571	142
II				84 272	59 046	143
III				85 606	57 563	149
IV				87 952	60 322	146
1992 I				87 093	62 360	140

¹ Gemäss Art. 15-18 BankV vom 25. November 1987.² Abzüglich der verpfändeten, leicht verwertbaren Aktiven, soweit sie für bestehende Verpflichtungen haften, einschliesslich Deckungsmarge.³ 33% der kurzfristigen Verbindlichkeiten.⁴ Die Angaben des Schweizer Verbandes der Raiffeisenbanken sind mit denen der Zentralbank konsolidiert.⁵ Einschliesslich 4 Finanzgesellschaften, die sich öffentlich zur Annahme fremder Gelder empfehlen. Bankähnliche Finanzgesellschaften, die sich nicht öffentlich zur Annahme fremder Gelder empfehlen, unterstehen Art. 15-18 BankV nicht.⁶ Teil der Gruppe «Übrige Banken».⁷ 493 Institute. Banken in Liechtenstein nicht enthalten.¹ Selon les art. 15 à 18 OB du 25 novembre 1987.² Moins les actifs nantis, facilement réalisables, jusqu'à concurrence des engagements existants pour lesquels ils répondent, y compris la marge de couverture.³ 33% des engagements à court terme.⁴ Les données des banques Raiffeisen sont consolidées avec celles de la Banque centrale de l'Union Suisse des Banques Raiffeisen.⁵ Y compris 4 sociétés financières qui font appel au public pour obtenir des fonds en dépôt. Les sociétés financières à caractère bancaire qui ne font pas appel au public pour obtenir des fonds en dépôt ne sont pas soumises aux art. 15 à 18 OB.⁶ Part de la catégorie «Autres banques».⁷ 493 établissements. Les banques établies dans la Principauté de Liechtenstein ne sont pas prises en considération.

In Prozent
(Vgl. Grafik 12, 13)

En pour-cent
(Voir graphiques 12 et 13)

D1

Jahresmittel Monatsmittel Tageswerte Moyennes annuelles Moyennes mensuelles Valeurs journalières	Schweizer Franken - Francs suisses					\$		£	DM	FF
	1-Tages-Geld («Tomorrow next») ¹	Euromarkt (3 Monate)	Depots bei Grossbanken (3 Monate) ²	Eidg. Geld- marktbuch- forderungen (3 Monate) ³	Lombardsatz der SNB ⁴	New York Treasury bills (3 Monate) ⁵	Euromarkt (3 Monate)	Euromarkt (3 Monate)	Euromarkt (3 Monate)	Euromarkt (3 Monate)
	Argent au jour le jour («Tomorrow next») ¹	Euro-marché (3 mois)	Dépôts dans grandes banques (3 mois) ²	Créances comptables sur la Confédération (3 mois) ³	Taux lombard BNS ⁴	New York Treasury bills (3 mois) ⁵	Euro-marché (3 mois)	Euro-marché (3 mois)	Euro-marché (3 mois)	Euro-marché (3 mois)
1976	0,39	1,54	1,20	.	3	5,00	5,57	.	4,25	.
1977	1,43	2,62	2,11	.	2½	5,27	5,99	.	4,37	.
1978	0,12	0,74	0,62	.	2	7,22	8,71	.	3,70	.
1979	0,43	1,83	1,30	.	3	10,04	11,97	13,67	6,28	11,00
1980	3,01	5,77	5,03	5,171	4	11,61	14,04	16,42	9,03	12,40
1981	6,26	9,09	8,20	7,819	7	14,08	16,81	13,57	11,68	17,67
1982	2,93	4,85	4,40	3,867	6	10,72	13,12	11,99	8,49	19,37
1983	3,30	4,07	3,31	3,042	5½	8,63	9,56	9,85	5,42	16,13
1984	3,34	4,35	3,77	3,584	5½	9,57	10,74	9,62	5,71	12,49
1985	3,75	4,92	4,36	4,149	5½	7,50	8,29	11,81	5,21	10,54
1986	3,17	4,22	3,63	3,543	5½	5,97	6,72	10,56	4,52	9,23
1987	2,51	3,77	3,22	3,178	4	5,83	7,06	9,39	3,93	8,43
1988	2,22	3,08	2,58	3,007	5½	6,69	7,86	10,10	4,20	7,96
1989	6,50	6,95	6,44	6,603	7,825	8,12	9,17	13,77	6,97	9,26
1990	8,33	8,83	8,32	8,318	10,696	7,47	8,15	14,73	8,38	10,17
1991	7,73	8,12	7,60	7,745	10,073	5,36	5,86	11,49	9,15	9,49
1989										
Apr. - Avril	5,74	6,21	5,70	6,050	7	8,71	10,05	12,86	6,29	8,58
Mai - Mai	7,09	7,44	6,66	6,736	9½	8,42	9,65	12,91	6,85	8,81
Jun. - Juin	6,94	7,20	6,69	7,540	8,244	8,15	9,27	13,98	6,80	8,83
Jul. - Juillet	6,86	6,99	6,30	6,748	8,202	7,86	8,86	13,90	6,80	9,04
Aug. - Août	7,05	7,12	6,73	6,598	8,348	7,90	8,74	13,84	6,91	8,96
Sep. - Sep.	7,14	7,51	7,03	6,793	8,393	7,73	8,85	14,01	7,28	9,20
Okt. - Oct.	6,99	7,74	7,23	7,511	8,347	7,60	8,67	14,99	7,93	9,88
Nov. - Nov.	6,63	7,78	7,20	7,372	8,074	7,67	8,43	15,08	8,11	10,37
Dez. - Déc.	8,57	8,29	8,08	7,251	9,796	7,61	8,39	15,09	8,15	10,69
1990										
Jan. - Jan.	9,28	9,48	9,00	8,750	11,708	7,62	8,22	15,06	8,21	11,15
Feb. - Fév.	8,57	9,41	8,68	8,998	10,994	7,71	8,24	15,09	8,34	10,93
Mär. - Mars	8,75	9,00	8,53	8,449	10,909	7,87	8,36	15,24	8,23	10,53
Apr. - Avril	9,11	9,23	8,78	8,814	11,454	7,76	8,44	15,17	8,16	9,86
Mai - Mai	8,52	8,83	8,15	8,163	10,786	7,72	8,34	15,12	8,11	9,67
Jun. - Juin	8,70	8,82	8,33	8,162	10,956	7,71	8,22	14,95	8,10	9,94
Jul. - Juillet	8,58	8,89	8,40	8,449	10,972	7,61	8,09	14,91	8,16	9,91
Aug. - Août	7,77	8,80	8,05	8,424	10,443	7,43	7,99	14,94	8,37	10,03
Sep. - Sep.	6,62	8,19	7,65	8,034	9,488	7,34	8,07	14,89	8,37	10,18
Okt. - Oct.	7,39	7,98	7,63	7,377	9,663	7,15	8,04	14,00	8,47	9,90
Nov. - Nov.	7,73	8,57	8,35	7,998	10,182	7,05	8,01	13,60	8,82	9,85
Dez. - Déc.	8,91	8,82	8,28	8,201	10,796	6,72	7,79	13,76	9,25	10,06
1991										
Jan. - Jan.	7,96	8,51	7,50	8,123	10,405	6,19	7,20	13,94	9,26	10,12
Feb. - Fév.	7,67	7,97	7,56	7,396	10,075	5,93	6,58	13,20	8,96	9,65
Mär. - Mars	8,73	8,30	7,91	7,699	10,794	5,89	6,46	12,36	9,01	9,30
Apr. - Avril	8,07	8,40	7,97	7,806	10,530	5,62	6,10	11,91	9,09	9,21
Mai - Mai	7,59	8,16	7,50	7,621	10,019	5,45	5,94	11,52	8,93	9,13
Jun. - Juin	7,47	7,97	7,41	7,498	9,850	5,56	6,08	11,22	8,96	9,61
Jul. - Juillet	7,24	7,82	7,41	7,600	9,630	5,56	6,02	11,06	9,06	9,48
Aug. - Août	7,94	7,87	7,47	7,625	10,077	5,30	5,63	10,85	9,20	9,46
Sep. - Sep.	7,80	8,01	7,56	7,753	10,119	5,20	5,51	10,27	9,14	9,26
Okt. - Oct.	7,53	8,25	7,75	8,111	10,005	4,98	5,35	10,38	9,29	9,19
Nov. - Nov.	7,15	8,05	7,56	7,802	9,476	4,54	4,95	10,46	9,34	9,45
Dez. - Déc.	7,63	8,12	7,63	7,901	9,900	4,07	4,48	10,74	9,51	9,96
1992										
Jan. - Jan.	7,14	7,65	6,88	7,514	9,673	3,80	4,05	10,54	9,41	9,83
Feb. - Fév.	7,24	7,40	7,03	7,137	9,419	3,83	4,06	10,34	9,51	9,92
Mär. - Mars	8,47	8,34	8,22	7,580	10,540	4,03	4,26	10,60	9,61	9,99
Apr. - Avril	8,35	8,64	8,28	8,403	10,613	3,74	4,05	10,60	9,65	9,91
Mai - Mai	9,07	8,91	8,75	8,949	11,165	3,61	3,84	10,06	9,69	9,83
Jun. - Juin	8,95	9,22	8,63	9,052	11,268	3,64	3,86	9,97	9,65	9,98
Jul. - Juillet	8,03	8,78	8,03	8,821	10,533	3,19	3,40	10,15	9,69	10,08

Jahresmittel Monatsmittel Tageswerte	Schweizer Franken – Francs suisses					\$		£	DM	FF
	1-Tages-Geld («Tomorrow next») ¹	Euromarkt (3 Monate)	Depots bei Grossbanken (3 Monate) ²	Eidg. Geld- marktbuch- forderungen (3 Monate) ³	Lombardsatz der SNB ⁴	New York Treasury bills (3 Monate) ⁵	Euromarkt (3 Monate)	Euromarkt (3 Monate)	Euromarkt (3 Monate)	Euromarkt (3 Monate)
	Argent au jour le jour («Tomorrow next») ¹	Euro-marché (3 mois)	Dépôts dans grandes banques (3 mois) ²	Créances comptables sur la Confédération (3 mois) ³	Taux lombard BNS ⁴	New York Treasury bills (3 mois) ⁵	Euro-marché (3 mois)	Euro-marché (3 mois)	Euro-marché (3 mois)	Euro-marché (3 mois)
1992										
Jul. – Juillet										
1.	9,125	9,250	8,63	.	10,875	3,53	3,81	10,09	9,69	10,00
2.	8,500	9,125	.	.	11,125	3,22	3,81	9,97	9,69	10,00
3.	8,250	8,938	.	.	11,000	–	3,50	9,88	9,63	9,94
4.										
5.										
6.	8,250	8,875	.	.	10,625	3,21	3,50	9,88	9,56	10,00
7.	8,625	8,938	.	.	10,625	3,18	3,44	9,94	9,63	10,00
8.	8,500	8,938	.	.	10,750	3,20	3,38	10,09	9,63	10,00
9.	8,000	8,875	.	9,102	10,750	3,19	3,38	10,13	9,63	10,00
10.	7,500	8,813	.	.	10,500	3,21	3,38	10,06	9,63	10,00
11.										
12.										
13.	8,000	8,875	.	.	10,250	3,21	3,38	10,16	9,69	10,06
14.	7,625	8,875	.	.	10,125	3,19	3,38	10,16	9,75	10,00
15.	5,625	8,750	.	.	9,875	3,16	3,38	10,13	9,75	10,00
16.	5,000	8,813	.	.	9,125	3,16	3,44	10,16	9,75	10,19
17.	8,500	8,875	.	.	9,500	3,15	3,31	10,13	9,75	10,13
18.										
19.										
20.	8,750	8,875	.	.	10,500	3,14	3,31	10,34	9,75	10,19
21.	8,625	8,688	.	.	10,750	3,18	3,31	10,28	9,75	10,25
22.	9,000	8,750	.	.	10,875	3,15	3,31	10,31	9,69	10,25
23.	9,125	8,750	.	8,821	11,000	3,15	3,31	10,31	9,69	10,06
24.	9,000	8,625	.	.	11,125	3,15	3,31	10,25	9,69	10,13
25.										
26.										
27.	8,125	8,438	.	.	11,125	3,16	3,31	10,16	9,69	9,63
28.	8,125	8,438	.	.	10,750	3,17	3,31	10,19	9,69	10,19
29.	7,875	8,438	.	.	10,375	3,16	3,31	10,25	9,69	10,25
30.	8,500	8,500	.	.	10,250	3,17	3,31	10,25	9,75	10,25
31.	8,250	8,563	8,03	.	10,375	3,17	3,31	10,25	9,75	10,31
Aug. – Août										
1.										
2.										
3.	7,875	8,500	7,97	.	10,375	3,18	3,38	10,31	9,75	10,25
4.	7,500	8,313	.	.	10,250	3,16	3,31	10,31	9,75	10,25
5.	7,875	8,375	.	.	10,000	3,15	3,31	10,31	9,75	10,19
6.	8,000	8,375	.	8,502	10,000	3,14	3,31	10,31	9,75	10,19
7.	7,875	8,313	.	.	10,125	3,13	3,31	10,25	9,75	10,13
8.										
9.										
10.	7,875	8,375	.	.	10,125	3,12	3,31	10,19	9,75	10,13
11.	7,500	8,250	.	.	10,000	3,11	3,31	10,22	9,75	10,13
12.	7,625	8,375	.	.	9,875	3,10	3,31	10,19	9,75	10,13
13.	6,875	8,250	.	.	9,875	3,06	3,31	10,25	9,75	10,34
14.	7,125	8,313	.	.	9,625	3,05	3,31	10,25	9,75	10,25
15.										

¹ Monatsmittel: Verzinsung einer Anlage vom zweiten Werktag eines Monats bis zum zweiten Werktag des folgenden Monats täglich neu reinvestiert.

² Bis inkl. Juni 1989 Durchschnitt aus Werktagswerten. Ab Juli 1989 Monatsendwerte.

³ Rendite bei Emission. Bei mehreren Emissionen pro Monat: letzte des Monats.

⁴ Jahres- und Monatsendwerte. Ab Juni 1989 Monatsmittel des täglich neu berechneten Satzes (vgl. Monatsbericht Juni 1989).

Erhöhung der Differenz gegenüber den Marktsätzen von einem auf zwei Prozentpunkte per 14. Dezember 1989.

⁵ Monatswerte: Bis inkl. Juni 1989 Durchschnitt aus Montagswerten (Wall Street Journal). Ab Juli 1989 Durchschnitt aus Tageswerten (Telerate).

¹ Moyenne mensuelle: rémunération d'un placement réinvesti chaque jour, du 2e jour ouvert d'un mois jusqu'au 2e jour ouvert du mois suivant.

² Jusqu'au mois de juin 1989: moyennes des valeurs journalières; à partir de juillet 1989: valeurs de fin de mois.

³ Rendements à l'émission; valeur mensuelle: rendement de la dernière émission du mois.

⁴ Valeurs de fin d'année et de mois; à partir de juin 1989, moyennes mensuelles des taux fixés chaque jour (voir Bulletin mensuel de juin 1989).

L'écart par rapport aux taux du marché a passé d'un point à deux points à compter du 14 décembre 1989.

⁵ Valeurs mensuelles: jusqu'au mois de juin 1989, moyennes des valeurs observées le lundi (Wall Street Journal); à partir de juillet 1989, moyennes des valeurs journalières (Telerate).

Durchschnittsrenditen¹ von Obligationen inländischer Schuldner

D21

Jahr Monatsende Datum	Öffentliche Schuldner insgesamt ³ <i>Collectivités publiques³</i>			davon – dont					
				Eidgenossenschaft ² (vgl. Grafik 13) <i>Confédération² (voir graphique 13)</i>			Kantone und Gemeinden ³ <i>Cantons et communes³</i>		
	Total	Restlaufzeit – <i>Echéance</i>		Total	Restlaufzeit – <i>Echéance</i>		Total	Restlaufzeit – <i>Echéance</i>	
		bis 7 Jahre <i>7 ans et moins</i>	mehr als 7 Jahre <i>plus de 7 ans</i>		bis 7 Jahre <i>7 ans et moins</i>	mehr als 7 Jahre <i>plus de 7 ans</i>		bis 7 Jahre <i>7 ans et moins</i>	mehr als 7 Jahre <i>plus de 7 ans</i>
1981	.	.	.	5,55
1982	.	.	.	4,83
1983	.	.	.	4,18
1984	.	.	.	4,55
1985	4,74	4,67	4,78	4,70	.	.	4,78	4,72	4,81
1986	4,33	4,33	4,33	4,24	.	.	4,41	4,41	4,40
1987	4,16	4,16	4,19	4,04	.	.	4,26	4,25	4,28
1988	4,12	4,07	4,21	4,01	.	.	4,18	4,14	4,25
1989	5,29	5,35	5,27	5,13	.	.	5,33	5,37	5,32
1990	6,71	6,84	6,68	6,40	.	.	6,83	6,95	6,80
1991	6,52	6,54	6,49	6,23	6,25	6,21	6,67	6,69	6,64
1989									
Okt.	5,62	5,69	5,60	5,41	.	.	5,70	5,74	5,69
Nov.	5,66	5,80	5,62	5,51	.	.	5,72	5,83	5,69
Dez.	5,86	5,98	5,83	5,75	.	.	5,91	6,00	5,89
1990									
Jan.	6,28	6,45	6,27	6,17	.	.	6,34	6,49	6,32
Feb.	6,46	6,68	6,43	6,45	.	.	6,51	6,71	6,47
Mär.	6,65	6,84	6,62	6,58	.	.	6,72	6,89	6,68
Apr.	6,83	6,90	6,81	6,69	.	.	6,89	6,96	6,88
Mai	6,75	6,91	6,71	6,32	.	.	6,92	7,05	6,88
Jun.	6,61	6,80	6,56	6,17	.	.	6,79	6,92	6,74
Jul.	6,54	6,70	6,49	6,08	.	.	6,72	6,81	6,69
Aug.	6,81	6,91	6,77	6,58	.	.	6,91	7,01	6,87
Sep.	6,83	6,91	6,79	6,54	.	.	6,96	7,05	6,93
Okt.	6,82	6,84	6,81	6,53	.	.	6,96	6,95	6,96
Nov.	6,91	6,99	6,88	6,61	.	.	7,06	7,19	7,00
Dez.	7,02	7,12	6,98	6,68	.	.	7,19	7,31	7,14
1991									
Jan.	6,74	6,66	6,76	6,43	6,42	6,43	6,91	6,83	6,93
Feb.	6,55	6,53	6,56	6,26	6,26	6,26	6,72	6,73	6,72
Mär.	6,49	6,49	6,50	6,15	6,14	6,15	6,69	6,70	6,68
Apr.	6,38	6,41	6,36	6,06	6,13	6,03	6,56	6,58	6,54
Mai	6,27	6,25	6,28	5,79	5,78	5,81	6,54	6,58	6,52
Jun.	6,31	6,33	6,30	5,98	6,00	5,96	6,50	6,53	6,48
Jul.	6,33	6,37	6,29	6,03	6,05	6,01	6,50	6,54	6,46
Aug.	6,41	6,47	6,36	6,17	6,25	6,13	6,54	6,57	6,51
Sep.	6,46	6,50	6,43	6,24	6,30	6,21	6,58	6,60	6,57
Okt.	6,79	6,88	6,71	6,76	6,85	6,73	6,80	6,89	6,70
Nov.	6,79	6,86	6,73	6,65	6,61	6,67	6,87	6,93	6,79
Dez.	6,66	6,69	6,62	6,35	6,32	6,38	6,83	6,84	6,80
1992									
Jan.	6,49	6,48	6,49	6,20	6,22	6,18	6,64	6,63	6,65
Feb.	6,45	6,40	6,48	6,16	6,16	6,16	6,60	6,54	6,65
Mär.	6,64	6,63	6,65	6,57	6,61	6,55	6,68	6,64	6,72
Apr.	6,70	6,70	6,69	6,58	6,57	6,58	6,76	6,74	6,78
Mai	6,92	6,94	6,92	6,89	6,93	6,87	6,94	6,94	6,95
Jun.	7,08	7,10	7,07	6,98	7,02	6,96	7,13	7,12	7,15
20. Juli	7,09	7,09	7,09	7,01	7,03	7,00	7,13	7,11	7,15
27.	7,09	7,10	7,08	6,98	7,01	6,97	7,15	7,13	7,16
31.	7,09	7,09	7,08	6,96	6,98	6,95	7,15	7,13	7,17
3. Aug.	7,10	7,12	7,08	6,96	7,00	6,95	7,17	7,16	7,18
10.	7,07	7,09	7,05	6,91	6,93	6,90	7,15	7,14	7,17

¹ Die Berechnungsmethode stellt auf Fälligkeit und Kündbarkeit der Anleihen ab (vgl. Schweizerische Nationalbank (1983), Geld, Währung und Konjunktur, Nr. 5, S. 81–85).

² Jahre 1980, 1981 und 1982: Berechnet rein nach Fälligkeit. Jahresrendite: Durchschnitt aus Tageswerten.

³ Bis und mit Juni 1990: Werte vom letzten Montag des Monats, danach Monatsendwerte. Jahresrendite: Durchschnitt aus den Monatswerten (letzter Montag des Monats).

⁴ Im Dezember 1991 wurden die Renditen des Jahres 1991 neu berechnet (ohne Omni Holding AG, Bern).

Rendements moyens¹ d'obligations de débiteurs suisses

D21

Banken ² (Kantonal- und Geschäftsbanken, Pfandbriefinstitute) Banques ² (banques cantonales et commerciales, centrales de lettres de gage)			Übrige ^{3,4} (Finanzgesellschaften, Kraftwerke und Elektrizitäts- gesellschaften, Industriegesellschaften) Autres ^{3,4} (sociétés financières, usines et sociétés électriques, entreprises industrielles)			Année Fin de mois Date
Total	Restlaufzeit – Echéance		Total	Restlaufzeit – Echéance		
	bis 7 Jahre	mehr als 7 Jahre		bis 7 Jahre	mehr als 7 Jahre	
	<i>7 ans et moins</i>	<i>plus de 7 ans</i>		<i>7 ans et moins</i>	<i>plus de 7 ans</i>	
.	1981
.	1982
.	1983
.	1984
5,02	4,98	5,04	5,10	5,10	5,10	1985
4,65	4,67	4,65	4,82	4,86	4,77	1986
4,57	4,57	4,57	4,66	4,64	4,68	1987
4,47	4,44	4,53	4,52	4,49	4,60	1988
5,73	5,79	5,68	5,80	5,82	5,80	1989
7,11	7,17	7,07	7,32	7,59	7,23	1990
6,91	6,86	6,95	7,08	7,34	6,93	1991
						1989
6,16	6,28	6,04	6,29	6,23	6,32	Oct.
6,18	6,29	6,08	6,39	6,30	6,44	Nov.
6,35	6,43	6,27	6,52	6,44	6,57	Déc.
						1990
6,82	7,16	6,67	6,85	7,16	6,79	Jan.
6,99	7,17	6,90	7,03	7,43	6,95	Fév.
7,04	7,22	6,94	7,23	7,78	7,11	Mars
7,22	7,44	7,09	7,46	8,01	7,32	Avril
7,16	7,23	7,11	7,45	7,91	7,34	Mai
6,98	7,02	6,94	7,13	7,39	7,06	Juin
6,76	6,62	6,87	6,89	6,59	6,99	Juillet
7,03	6,88	7,16	7,15	7,10	7,16	Août
7,11	7,01	7,19	7,44	7,54	7,36	Sep.
7,15	7,06	7,24	7,52	7,62	7,42	Oct.
7,51	7,61	7,40	7,84	8,29	7,61	Nov.
7,50	7,62	7,37	7,86	8,30	7,62	Déc.
						1991
7,17	7,11	7,19	7,38	7,51	7,36	Jan.
6,94	6,94	6,94	7,09	7,48	6,99	Fév.
6,88	6,82	6,92	7,00	7,45	6,88	Mars
6,77	6,72	6,80	6,91	7,36	6,80	Avril
6,69	6,61	6,74	6,84	7,15	6,73	Mai
6,70	6,62	6,75	6,85	7,27	6,69	Juin
6,68	6,60	6,74	6,86	7,13	6,65	Juillet
6,77	6,73	6,81	6,93	7,06	6,80	Août
6,83	6,76	6,88	6,96	7,05	6,86	Sep.
7,13	7,11	7,15	7,21	7,37	7,04	Oct.
7,20	7,16	7,24	7,39	7,57	7,16	Nov.
7,18	7,17	7,20	7,49	7,63	7,21	Déc.
						1992
6,95	6,94	6,95	7,01	7,14	6,89	Jan.
6,87	7,01	6,80	6,94	7,06	6,81	Fév.
6,96	7,10	6,88	7,16	7,33	6,99	Mars
7,03	7,18	6,96	7,23	7,44	7,01	Avril
7,17	7,29	7,10	7,37	7,57	7,17	Mai
7,38	7,56	7,28	7,60	7,75	7,39	Juin
7,36	7,50	7,27	7,58	7,69	7,42	20 juillet
7,41	7,58	7,30	7,57	7,69	7,42	27
7,42	7,59	7,32	7,56	7,67	7,41	31
7,42	7,58	7,33	7,57	7,68	7,42	3 août
7,41	7,58	7,31	7,52	7,60	7,42	10

¹ Le rendement moyen est établi en tenant compte des clauses de dénonciation des emprunts (cf. Monnaie et conjoncture, bulletin trimestriel de la BNS, 5/1983, p. 81 à 85).

² Calcul d'après l'échéance uniquement pour 1980, 1981 et 1982. Rendement annuel: moyenne des valeurs journalières.

³ Jusqu'au mois de juin 1990: valeurs du dernier lundi du mois; à partir du mois de juillet 1990: valeurs de fin de mois. Rendement annuel: moyenne des valeurs mensuelles (dernier lundi du mois).

⁴ Les rendements de 1991 ont été recalculés en décembre sans la Omni Holding SA, Berne.

**Zinsstruktur von Obligationen
inländischer Schuldner**

**Structure des taux d'intérêt d'obligations
de débiteurs suisses**

Monatsendwerte

Valeurs de fin de mois

D22

Schuldner Kategorien	Anzahl Nombre		Durchschnitts- rendite Rendement moyen		Durchschnittliche Restlaufzeit Durée moyenne restant à courir		Standard- Abweichung Renditen Ecart type		Catégories de débiteurs
	Jun. 92	Jul. 92	Jun. 92	Jul. 92	Jun. 92	Jul. 92	Jun. 92	Jul. 92	
	Jun 92	Juillet 92	Jun 92	Juillet 92	Jun 92	Juillet 92	Jun 92	Juillet 92	
ÖFFENTLICHE SCHULDNER	46	46	7,08	7,09	8,02	7,94	0,220	0,180	COLLECTIVITÉS PUBLIQUES avec échéance dans 7 ans et moins avec échéance dans plus de 7 ans
mit Restlaufzeit bis 7 Jahre	19	20	7,10	7,09	6,22	6,18	0,271	0,164	
mit Restlaufzeit von mehr als 7 Jahren	27	26	7,07	7,08	9,29	9,29	0,179	0,195	
davon: Eidgenossenschaft	16	16	6,98	6,96	9,41	9,33	0,108	0,147	dont: Confédération avec échéance dans 7 ans et moins avec échéance dans plus de 7 ans
mit Restlaufzeit bis 7 Jahre	4	5	7,02	6,98	6,24	6,32	0,100	0,150	
mit Restlaufzeit von mehr als 7 Jahren	12	11	6,96	6,95	10,47	10,70	0,111	0,152	
davon: Kantone und Gemeinden	30	30	7,13	7,15	7,28	7,19	0,245	0,161	dont: cantons et communes avec échéance dans 7 ans et moins avec échéance dans plus de 7 ans
mit Restlaufzeit bis 7 Jahre	15	15	7,12	7,13	6,22	6,13	0,301	0,157	
mit Restlaufzeit von mehr als 7 Jahren	15	15	7,15	7,17	8,34	8,26	0,184	0,168	
BANKEN	45	45	7,38	7,42	7,90	7,86	0,342	0,370	BANQUES avec échéance dans 7 ans et moins avec échéance dans plus de 7 ans
mit Restlaufzeit bis 7 Jahre	16	17	7,56	7,59	6,19	6,16	0,440	0,512	
mit Restlaufzeit von mehr als 7 Jahren	29	28	7,28	7,32	8,84	8,89	0,222	0,200	
ÜBRIGE SCHULDNER	45	45	7,60	7,56	7,66	7,58	0,899	0,930	AUTRES avec échéance dans 7 ans et moins avec échéance dans plus de 7 ans
mit Restlaufzeit bis 7 Jahre	26	26	7,75	7,67	6,32	6,23	1,137	1,177	
mit Restlaufzeit von mehr als 7 Jahren	19	19	7,39	7,41	9,50	9,42	0,321	0,390	

**Index ausländischer
in der Schweiz kotierter Anleihen^{1 2}**

**Indice d'emprunts
étrangers cotés en Suisse^{1 2}**

D23

Jahresende Monatsende ³ Fin d'année Fin de mois ³	Europäische Anleihen - Emprunts européens					Ausser- europäische Anleihen Emprunts non européens	Anleihen der Weltbank Emprunts de la Banque mondiale	Gesamtindex Indice total
	Benelux Benelux	Französische Français	Öster- reichische Autrichiens	Skandi- navische Scandinaves	Übrige Autres			
	Gegenwärtige Anzahl Kotierungen - Nombre actuel de cotations							
	28	33	42	28	10	116	14	271
Emissionswert in Millionen Franken - Valeur d'émission en millions de francs								
	4 671,7	4 755,9	5 658,5	3 317,4	1 407,9	17 278,7	2 848,3	39 938,4
Kurswert in Prozent des Emissionswertes - Valeur boursière en pour-cent de la valeur d'émission								
1984	101,61	100,90	100,36	100,18	101,77	101,47	101,28	101,06
1985	102,63	102,90	101,00	101,48	102,98	102,64	102,63	102,35
1986	102,14	103,30	100,86	101,65	103,39	102,46	104,05	102,42
1987	100,46	99,93	100,70	102,04	100,32	100,33	97,17	100,28
1988	100,68	100,53	101,27	100,81	100,87	100,01	102,36	100,43
1989	85,25	87,36	87,51	87,32	83,12	86,33	89,09	86,38
1990	78,15	83,73	83,91	80,16	77,65	77,72	81,80	79,32
1991								
Aug. - Août	86,01	91,64	90,51	88,01	87,88	85,27	90,11	87,33
Sep. - Sep.	87,03	90,97	89,93	87,49	86,98	84,72	89,56	86,95
Okt. - Oct.	85,26	90,21	88,40	85,37	86,19	83,47	88,32	85,57
Nov. - Nov.	84,55	90,51	89,07	85,60	86,61	84,08	89,93	86,02
Dez. - Déc.	84,76	91,04	89,48	85,42	86,56	84,08	90,17	86,14
1992								
Jan. - Jan.	88,41	94,23	92,42	85,62	88,62	87,23	92,92	89,26
Feb. - Fév.	88,88	94,84	93,41	87,26	89,90	88,18	90,68	89,96
Mär. - Mars	87,67	93,63	92,05	87,64	90,36	87,22	91,82	89,19
Apr. - Avril	88,08	93,80	91,89	85,53	89,16	86,68	92,05	88,80
Mai - Mai	86,58	93,22	91,15	84,51	88,11	85,45	91,38	87,75
Jun. - Juin	85,60	91,65	90,30	83,61	87,57	84,01	90,32	86,54
Jul. - Juillet	85,61	92,26	90,50	83,47	87,79	84,32	90,77	86,81

¹ Anleihen von 20 Mio Fr. und mehr sowie mit einer Restlaufzeit von mindestens 5 Jahren.

² Ab 1. April 1987 gilt Liechtenstein als Inland.

³ Gewöhnlich am 25. des Monats.

¹ Emprunts de 20 millions de francs et davantage ayant encore au moins 5 ans à courir.

² Depuis le 1er avril 1987, la Principauté de Liechtenstein est considérée comme territoire suisse.

³ Généralement le 25 du mois.

**Zinssätze von Spareinlagen,
Kassenobligationen und Hypotheken**

**Taux d'intérêt de dépôts d'épargne,
de bons de caisse et d'hypothèques**

(Vgl. Grafik 13)

(Voir graphique 13)

D3

Jahr (Durchschnitt aus Monatswerten) Anfangs Monat Année (Moyenne des valeurs mensuelles) Début de mois	Spareinlagen <i>Dépôts d'épargne</i>		Kassenobligationen <i>Bons de caisse</i>		1. Hypotheken ¹ <i>Hypothèques en 1er rang¹</i>	
					Alte <i>Anciennes</i>	Neue <i>Nouvelles</i>
	Kantonalbanken <i>Banques cantonales</i>	Kantonalbanken <i>Banques cantonales</i>	Grossbanken <i>Grandes banques</i>	Kantonalbanken <i>Banques cantonales</i>	Kantonalbanken <i>Banques cantonales</i>	
1976	4,17	4,84	4,84	5,88	5,96	
1977	3,14	3,71	3,70	5,27	5,18	
1978	2,59	2,97	2,98	4,76	4,58	
1979	2,07	2,91	2,92	4,14	4,07	
1980	2,39	4,65	4,74	4,33	4,43	
1981	3,19	5,80	5,84	5,11	5,56	
1982	3,93	5,28	5,31	5,93	6,22	
1983	3,64	4,34	4,33	5,62	5,52	
1984	3,51	4,78	4,77	5,49	5,49	
1985	3,51	4,94	4,97	5,49	5,49	
1986	3,52	4,54	4,58	5,48	5,48	
1987	3,32	4,33	4,39	5,26	5,24	
1988	3,11	4,22	4,18	5,09	5,07	
1989	3,45	5,34	5,36	5,43	5,85	
1990	4,55	6,80	6,98	6,26	7,42	
1991	5,05	6,73	6,83	6,82	7,83	
1989						
Aug. – Août	3,58	5,42	5,39	5,51	6,24	
Sep. – Sep.	3,63	5,42	5,39	5,61	6,30	
Okt. – Oct.	3,92	5,79	5,82	5,89	6,36	
Nov. – Nov.	3,95	5,91	6,08	5,91	6,41	
Dez. – Déc.	3,98	5,97	6,12	5,92	6,49	
1990						
Jan. – Jan.	3,99	6,09	6,31	5,92	6,65	
Feb. – Fév.	4,16	6,50	6,77	6,00	7,03	
Mär. – Mars	4,36	6,60	6,77	6,01	7,23	
Apr. – Avril	4,53	6,76	7,00	6,13	7,28	
Mai – Mai	4,68	6,82	7,00	6,18	7,28	
Jun. – Juin	4,68	6,83	6,97	6,28	7,38	
Jul. – Juillet	4,68	6,81	6,95	6,39	7,46	
Aug. – Août	4,68	6,79	6,95	6,41	7,50	
Sep. – Sep.	4,68	6,98	7,21	6,41	7,68	
Okt. – Oct.	4,69	7,03	7,21	6,45	7,81	
Nov. – Nov.	4,72	7,06	7,24	6,48	7,85	
Dez. – Déc.	4,77	7,31	7,39	6,48	7,92	
1991						
Jan. – Jan.	4,94	7,34	7,48	6,63	7,97	
Feb. – Fév.	5,02	7,17	7,23	6,71	7,99	
Mär. – Mars	5,04	6,55	6,58	6,76	7,88	
Apr. – Avril	5,06	6,57	6,70	6,82	7,82	
Mai – Mai	5,06	6,56	6,63	6,83	7,80	
Jun. – Juin	5,06	6,56	6,63	6,83	7,79	
Jul. – Juillet	5,06	6,55	6,63	6,87	7,79	
Aug. – Août	5,06	6,55	6,63	6,87	7,79	
Sep. – Sep.	5,06	6,60	6,73	6,87	7,76	
Okt. – Oct.	5,06	6,66	6,75	6,87	7,76	
Nov. – Nov.	5,06	6,75	6,96	6,87	7,76	
Dez. – Déc.	5,06	6,84	6,96	6,87	7,80	
1992						
Jan. – Jan.	5,09	6,84	6,96	6,88	7,83	
Feb. – Fév.	5,09	6,64	6,67	6,88	7,83	
Mär. – Mars	5,09	6,60	6,63	6,88	7,82	
Apr. – Avril	5,09	6,64	6,81	6,87	7,80	
Mai – Mai	5,09	6,78	6,95	6,87	7,81	
Jun. – Juin	5,09	6,84	6,95	6,88	7,81	
Jul. – Juillet	5,09	7,03	7,25	6,89	7,83	
Aug. – Août	5,09	7,03	7,25	6,92	7,87	

¹ Bis Ende 1987 «Allgemeiner Wohnungsbau und Gewerbe». Ab Anfang 1988 «Wohnbau und Landwirtschaft».

¹ Jusqu'à fin 1987: «Construction de Logement en général et artisanat»; depuis le début de 1988: «Logement et agriculture».

Offizielle Diskontsätze

Taux officiels d'escompte

In Prozent

En pour-cent

D4

Jahresende Monatsende	Vereinigte Staaten	Japan	BR Deutsch- land	Vereinigtes Königreich ¹	Frankreich	Italien	Österreich	Niederlande	Belgien	Schweiz
<i>Fin d'année Fin de mois</i>	<i>Etats-Unis</i>	<i>Japon</i>	<i>Rép. féd. d'Allemagne</i>	<i>Royaume- Uni¹</i>	<i>France</i>	<i>Italie</i>	<i>Autriche</i>	<i>Pays-Bas</i>	<i>Belgique</i>	<i>Suisse</i>
1980	13,00	7,25	7,50	14,00	9,50	16,50	6,75	8,00	12,00	3,00
1981	12,00	5,50	7,50	14,50	9,50	19,00	6,75	9,00	15,00	6,00
1982	8,50	5,50	5,00	10-10,25	9,50	18,00	4,75	5,00	11,50	4,50
1983	8,50	5,00	4,00	9,00	9,50	17,00	3,75	5,00	10,00	4,00
1984	8,00	5,00	4,50	9,50-9,75	9,50	16,50	4,50	5,00	10,00	4,00
1985	7,50	5,00	4,00	11,50	9,50	15,00	4,00	5,00	9,75	4,00
1986	5,50	3,00	3,50	11,00	9,50	12,00	4,00	4,50	8,00	4,00
1987	6,00	2,50	2,50	8,50	9,50	12,00	3,00	3,75	7,00	2,50
1988	6,50	2,50	3,50	13,00	9,50	12,50	4,00	4,50	7,75	3,50
1989	7,00	4,25	6,00	15,00	9,50	13,50	6,50	7,00	10,25	6,00
1990	6,50	6,00	6,00	14,00	9,50	12,50	6,50	7,25	10,50	6,00
1991	3,50	4,50	8,00	10,50	9,50	12,00	8,00	8,50	8,50	7,00
1989										
Jan. - Jan.	6,50	2,50	4,00	13,00	9,50	12,50	4,50	5,00	8,25	4,00
Feb. - Fév.	7,00	2,50	4,00	13,00	9,50	12,50	4,50	5,00	8,25	4,00
Mär. - Mars	7,00	2,50	4,00	13,00	9,50	13,50	4,50	5,00	8,25	4,00
Apr. - Avril	7,00	2,50	4,50	13,00	9,50	13,50	5,00	5,50	8,75	4,50
Mai - Mai	7,00	3,25	4,50	14,00	9,50	13,50	5,00	5,50	8,75	4,50
Jun. - Juin	7,00	3,25	5,00	14,00	9,50	13,50	5,50	6,00	9,25	5,50
Jul. - Juillet	7,00	3,25	5,00	14,00	9,50	13,50	5,50	6,00	9,25	5,50
Aug. - Août	7,00	3,25	5,00	14,00	9,50	13,50	5,50	6,00	9,25	5,50
Sep. - Sep.	7,00	3,25	5,00	14,00	9,50	13,50	5,50	6,00	9,25	5,50
Okt. - Oct.	7,00	3,75	6,00	15,00	9,50	13,50	6,50	7,00	10,25	6,00
Nov. - Nov.	7,00	3,75	6,00	15,00	9,50	13,50	6,50	7,00	10,25	6,00
Dez. - Déc.	7,00	4,25	6,00	15,00	9,50	13,50	6,50	7,00	10,25	6,00
1990										
Jan. - Jan.	7,00	4,25	6,00	15,00	9,50	13,50	6,50	7,00	10,25	6,00
Feb. - Fév.	7,00	4,25	6,00	15,00	9,50	13,50	6,50	7,00	10,25	6,00
Mär. - Mars	7,00	5,25	6,00	15,00	9,50	13,50	6,50	7,00	10,25	6,00
Apr. - Avril	7,00	5,25	6,00	15,00	9,50	13,50	6,50	7,00	10,25	6,00
Mai - Mai	7,00	5,25	6,00	15,00	9,50	12,50	6,50	7,00	10,25	6,00
Jun. - Juin	7,00	5,25	6,00	15,00	9,50	12,50	6,50	7,00	10,25	6,00
Jul. - Juillet	7,00	5,25	6,00	15,00	9,50	12,50	6,50	7,00	10,25	6,00
Aug. - Août	7,00	6,00	6,00	15,00	9,50	12,50	6,50	7,00	10,25	6,00
Sep. - Sep.	7,00	6,00	6,00	15,00	9,50	12,50	6,50	7,00	10,25	6,00
Okt. - Oct.	7,00	6,00	6,00	14,00	9,50	12,50	6,50	7,00	10,25	6,00
Nov. - Nov.	7,00	6,00	6,00	14,00	9,50	12,50	6,50	7,25	10,50	6,00
Dez. - Déc.	6,50	6,00	6,00	14,00	9,50	12,50	6,50	7,25	10,50	6,00
1991										
Jan. - Jan.	6,50	6,00	6,00	14,00	9,50	12,50	6,50	7,25	-	6,00
Feb. - Fév.	6,00	6,00	6,50	13,00	9,50	12,50	7,00	7,75	-	6,00
Mär. - Mars	6,00	6,00	6,50	12,50	9,50	12,50	7,00	7,75	-	6,00
Apr. - Avril	5,50	6,00	6,50	12,00	9,50	12,50	7,00	7,75	-	6,00
Mai - Mai	5,50	6,00	6,50	11,50	9,50	11,50	7,00	7,75	-	6,00
Jun. - Juin	5,50	6,00	6,50	11,50	9,50	11,50	7,00	7,75	7,50 ²	6,00
Jul. - Juillet	5,50	5,50	6,50	11,00	9,50	11,50	7,00	7,75	7,50	6,00
Aug. - Août	5,50	5,50	7,50	11,00	9,50	11,50	7,50	8,00	8,00	7,00
Sep. - Sep.	5,00	5,50	7,50	10,50	9,50	11,50	7,50	8,00	8,00	7,00
Okt. - Oct.	5,00	5,50	7,50	10,50	9,50	11,50	7,50	8,00	8,00	7,00
Nov. - Nov.	4,50	5,00	7,50	10,50	9,50	11,50	7,50	8,00	8,00	7,00
Dez. - Déc.	3,50	4,50	8,00	10,50	9,50	12,00	8,00	8,50	8,50	7,00
1992										
Jan. - Jan.	3,50	4,50	8,00	10,50	9,50	12,00	8,00	8,50	8,50	7,00
Feb. - Fév.	3,50	4,50	8,00	10,50	9,50	12,00	8,00	8,50	8,50	7,00
Mär. - Mars	3,50	4,50	8,00	10,50	9,50	12,00	8,00	8,50	8,50	7,00
Apr. - Avril	3,50	3,75	8,00	10,50	9,50	12,00	8,00	8,50	8,50	7,00
Mai - Mai	3,50	3,75	8,00	10,00	9,50	12,00	8,00	8,50	8,50	7,00
Jun. - Juin	3,50	3,75	8,00	10,00	9,50	12,00	8,00	8,50	8,50	7,00
Jul. - Juillet	3,00	3,25	8,75	10,00	9,50	13,75	8,50	8,50	8,50	7,00

¹ Basiszinssatz der Geschäftsbanken für erstklassige Schuldner.

¹ Taux de base qui est appliqué par les banques commerciales à leurs débiteurs de premier ordre.

² Ab Juni 1991 neuer Diskontsatz.

² A partir de juin 1991 nouveau taux d'escompte.

Kapitalmarktbeanspruchung

In Millionen Franken
Ohne Gewähr für Vollständigkeit

Prélèvement sur le marché des capitaux

En millions de francs
Omissions réservées

D101

Jahr Année	Schweiz. Obligationenanleihen <i>Emprunts oblig. suisses</i>			Schweiz. Aktien <i>Actions suisses</i>		Nettobeaufschlagung des Marktes mit schweiz. Obligationen und Aktien ¹ <i>Prélèvement net sur le marché par les émissions d'emprunts et d'actions suisses¹</i> (Kol. - col. 1+4-2-3-5)	Ausländ. Obligationenanleihen in der Schweiz <i>Emissions d'emprunts étrangers en Suisse</i>			Nettobeaufschlagung des Marktes durch schweizerische und ausländische Obligationen und Aktien ³ <i>Prélèvement net sur le marché par les émissions d'emprunts suisses et étrangers et d'actions³</i> (Kol. - col. 6+9)
	Emissionswert ¹ <i>Valeur d'émission¹</i>	Konversion <i>Conversions</i>	Rückzahlung <i>Remboursements</i>	Emissionswert ¹ <i>Valeur d'émission¹</i>	Rückzahlung <i>Remboursements</i>		Emissionswert ² <i>Valeur d'émission²</i>	Rückzahlung <i>Remboursements</i>	Nettobeaufschlagung ³ <i>Prélèvement net³</i>	
	1	2	3	4	5	6	7	8	9	10
1976	8 389,7	1 317,8	568,9	1 535,0	64,3	7 973,7	13 993,4	905,9	13 087,5	21 061,2
1977	6 714,1	1 785,5	1 998,5	741,7	102,8	3 569,0	13 002,5	1 938,3	11 064,2	14 633,2
1978	9 072,1	4 456,1	3 878,7	1 090,5	146,4	1 681,4	13 426,7	2 963,9	10 462,8	12 144,2
1979	9 694,4	5 062,2	3 455,2	1 349,2	95,0	2 431,2	15 550,7	3 244,1	12 306,6	14 737,8
1980	9 428,4	1 800,5	2 089,1	2 267,0	165,0	7 640,8	13 883,7	902,4	12 981,3	20 622,1
1981	7 804,1	817,0	1 342,0	2 041,3	147,2	7 539,2	19 421,0	820,8	18 600,2	26 139,4
1982	9 810,4	801,0	2 506,5	559,7	214,2	6 848,4	27 683,3	661,7	27 021,6	33 870,0
1983	14 873,8	6 100,5	5 760,8	1 027,3	158,0	3 881,8	30 976,4	1 774,4	29 202,0	33 083,8
1984	9 422,7	2 491,8	3 689,7	1 680,8	398,0	4 524,0	29 703,6	2 109,4	27 594,2	32 118,2
1985	11 205,6	2 264,0	2 575,5	2 305,2	246,9	8 424,4	36 969,1	2 526,8	34 442,3	42 866,7
1986	11 054,3	808,5	5 023,5	6 140,5	412,5	10 950,3	42 461,0	4 161,1	38 299,9	49 250,2
1987	11 726,6	383,0	4 338,7	5 151,8	218,4	11 938,3	36 034,6	11 413,8	24 620,8	36 559,1
1988	13 527,1	-	8 010,0	2 192,8	289,8	7 420,1	39 880,1	11 640,6	28 239,5	35 659,6
1989	14 218,7	-	7 792,5	5 159,5	187,8	11 397,9	32 102,6	5 913,7	26 188,9	37 586,8
1990	17 146,1	-	5 968,8	3 356,4	486,4	14 047,3	32 094,5	3 767,9	28 326,6	42 373,9
1991	16 201,8	-	6 335,4	1 898,9	372,0	11 393,3	31 930,7	4 711,3	27 219,4	38 612,7
1990										
Apr. - Avril	994,7	-	385,0	134,0	1,6	742,1	2 328,7	595,4	1 733,3	2 475,4
Mai - Mai	1 089,2	-	296,2	764,9	7,8	1 550,1	1 744,2	108,0	1 636,2	3 186,3
Jun. - Juin	1 864,4	-	923,5	550,9	7,0	1 484,8	2 016,3	287,5	1 728,8	3 213,6
Jul. - Juillet	3 001,7	-	280,0	854,8	19,9	3 556,6	2 772,6	387,2	2 385,4	5 942,0
Aug. - Août	577,8	-	150,0	1,4	115,6	313,6	3 397,0	373,8	3 123,2	3 436,8
Sep. - Sep.	835,9	-	745,0	46,9	23,1	114,7	1 654,7	150,9	1 503,8	1 618,5
Okt. - Oct.	1 489,7	-	950,0	0,5	9,8	530,4	2 436,0	284,1	2 151,9	2 682,3
Nov. - Nov.	1 654,8	-	548,5	178,8	26,2	1 258,9	2 268,5	545,7	1 722,8	2 981,7
Dez. - Déc.	1 013,7	-	461,0	548,1	13,2	1 087,6	2 248,2	233,5	2 014,7	3 102,3
1991										
Jan. - Jan.	985,2	-	292,9	23,6	106,7	609,2	1 992,5	360,1	1 632,4	2 241,6
Feb. - Fév.	2 352,6	-	475,0	9,0	23,5	1 863,1	2 904,2	288,1	2 616,1	4 479,2
Mär. - Mars	1 744,1	-	1 019,5	197,8	37,0	885,4	4 094,4	500,2	3 594,2	4 479,6
Apr. - Avril	1 587,0	-	280,0	2,6	51,5	1 258,1	1 866,5	236,8	1 629,7	2 887,8
Mai - Mai	1 687,0	-	488,0	4,8	4,2	1 199,6	2 111,8	466,6	1 645,2	2 844,8
Jun. - Juin	1 257,0	-	475,0	423,0	6,5	1 198,5	3 518,0	468,7	3 049,3	4 247,8
Jul. - Juillet	735,7	-	445,0	544,4	1,9	833,2	3 615,2	337,4	3 277,8	4 111,0
Aug. - Août	430,5	-	215,5	146,3	29,0	332,3	4 111,6	274,0	3 837,6	4 169,9
Sep. - Sep.	1 709,6	-	697,0	-	24,7	987,9	801,1	283,6	517,5	1 505,4
Okt. - Oct.	958,5	-	579,5	50,9	48,7	381,2	2 349,6	413,7	1 935,9	2 317,1
Nov. - Nov.	1 460,0	-	933,0	-	14,2	512,8	2 122,4	637,1	1 485,3	1 998,1
Dez. - Déc.	1 294,6	-	435,0	496,6	24,1	1 332,1	2 443,4	445,0	1 998,4	3 330,5
1992										
Jan. - Jan.	2 163,9	-	325,0	257,5	11,1	2 085,3	1 102,5	478,3	624,2	2 709,5
Feb. - Fév.	2 861,6	-	1 215,0	369,4	5,8	2 010,2	2 457,3	771,7	1 685,6	3 695,8
Mär. - Mars	2 486,0	-	1 755,0	41,2	35,6	736,6	2 908,1	529,1	2 379,0	3 115,6
Apr. - Avril	2 197,0	-	917,0	25,5	1,0	1 304,5	1 403,3	570,4	832,9	2 137,4
Mai - Mai	765,7	-	335,7	87,0	2,1	514,9	942,7	1 179,3	236,6	278,3
Jun. - Juin	2 156,6	-	526,0	732,1	30,5	2 332,2	1 400,6	587,8	812,8	3 145,0
Jul. - Juillet	1 498,9	-	175,2	495,5	34,9	1 784,3	1 171,5	703,8	467,7	2 252,0

¹ Bis 1987 nach Ende der Zeichnungsfrist, ab 1988 nach Liberierungsdatum.

¹ Jusqu'en 1987, selon la date de clôture des souscriptions; depuis 1988, selon la date de libération.

² Bis 1987 nach Bewilligungsdatum, ab 1988 nach Liberierungsdatum. Siehe Fussnoten 2 und 3 in Tabelle D11, (Bewilligungspflichtiger Kapitalexporth nach Arten).

² Jusqu'en 1987, selon la date d'autorisation; depuis 1988, selon la date de libération. Voir les remarques 2 et 3 du tableau D11, (exportations de capitaux soumises à autorisation, selon le genre).

³ Ohne Konversion

³ Sans conversions

**Nicht öffentlich aufgelegte
schweizerische Anleihssemissionen**

Ohne Gewähr für Vollständigkeit

**Emissions d'emprunts suisses
sans souscription publique**

Omissions réservées

D102

Schuldner	Emissionswert in Millionen Franken – Valeur d'émission en millions de francs										Débiteurs
	1988	1989	1990	1991	1991				1992		
					Quartal – Trimestre				I	II	
					I	II	III	IV			
Bund	150,0	379,9	100,5	-	-	-	-	-	-	-	Confédération
Kantone	50,0	70,7	-	173,4	-	130,4	43,0	-	150,4	24,9	Cantons
Gemeinden	361,9	102,8	177,7	372,7	103,8	240,9	11,0	17,0	141,0	28,2	Communes
Kraft-, Gas- und Wasserwerke	30,0	62,1	120,7	65,7	25,4	40,3	-	-	71,3	25,0	Electricité, gaz, eau
Industrie	140,0	0,9	126,0	-	-	-	-	-	14,9	-	Industrie
Warenhandel, Vermittlung	-	-	-	-	-	-	-	-	-	-	Commerce
Banken	57,0	275,0	90,1	104,9	-	29,9	-	75,0	-	-	Banques
Pfandbriefinstitute	119,6	160,4	210,5	507,7	55,3	351,9	50,5	50,0	-	130,6	Centr. d. lettres de gage
Holdinggesellschaften	261,6	-	50,3	-	-	-	-	-	100,5	-	Holdings
Übrige	402,4	220,4	211,6	204,8	2,1	192,6	-	10,1	111,3	-	Autres
Total	1 572,5	1 272,2	1 087,4	1 429,2	186,6	986,0	104,5	152,1	589,4	208,7	Total

**Öffentlich aufgelegte
schweizerische Anleihssemissionen**

Ohne Gewähr für Vollständigkeit

**Emissions publiques
d'emprunts suisses**

Omissions réservées

D103

Schuldner	Emissionswert in Millionen Franken ¹ – Valeur d'émission en millions de francs ¹										Débiteurs
	1988	1989	1990	1991	1991				1992		
					Quartal – Trimestre				I	II	
					I	II	III	IV			
Bund	758,2	974,3	1 008,3	1 354,4	529,0	302,9	302,0	220,4	1 917,5	1 195,4	Confédération
Kantone	528,1	480,2	1 516,0	1 988,2	474,0	582,5	410,9	520,8	1 215,8	453,2	Cantons
Gemeinden	486,6	-	815,7	989,2	407,1	77,5	-	504,6	545,8	518,4	Communes
Kraft-, Gas- und Wasserwerke	717,3	914,5	1 027,9	1 038,2	400,9	100,5	50,2	486,5	868,4	251,0	Electricité, gaz, eau
Industrie	1 186,3	580,4	188,7	87,0	32,0	55,0	-	-	-	66,0	Industrie
Warenhandel, Vermittlung	-	-	-	-	-	-	-	-	-	-	Commerce
Banken	5 934,0	6 515,1	8 583,9	6 472,8	2 379,7	2 282,3	1 273,2	537,7	1 405,0	1 187,9	Banques
Pfandbriefinstitute	1 476,0	1 796,5	1 587,8	2 655,2	567,4	777,7	538,2	771,9	803,4	1 042,4	Centr. d. lettres de gage
Holdinggesellschaften	1 074,0	1 077,0	895,8	535,3	-	-	200,3	335,0	-	-	Holdings
Übrige	1 366,6	1 880,7	1 522,0	1 081,6	291,9	352,6	101,0	336,1	755,7	405,1	Autres
Total	13 527,1	14 218,7	17 146,1	16 201,8	5 082,0	4 531,0	2 875,8	3 713,0	7 511,5	5 119,3	Total

¹ Nach Liberierungsdatum.

¹ Selon la date de libération.

**Rückzahlungen
schweizerischer Anleihssemissionen**

Ohne Gewähr für Vollständigkeit

**Remboursements
d'emprunts suisses**

Omissions réservées

D104

Schuldner	In Millionen Franken – En millions de francs										Débiteurs
	1988	1989	1990	1991	1991				1992		
					Quartal – Trimestre				I	II	
					I	II	III	IV			
Bund	2 545,0	765,0	-	720,0	250,0	-	470,0	-	705,0	-	Confédération
Kantone	492,0	689,4	690,0	410,0	135,0	130,0	25,0	120,0	340,0	130,0	Cantons
Gemeinden	427,4	515,0	472,0	278,0	78,0	110,0	-	90,0	145,0	124,0	Communes
Kraft-, Gas- und Wasserwerke	905,0	1 538,0	845,0	980,0	430,0	35,0	245,0	270,0	765,0	200,0	Electricité, gaz, eau
Industrie	506,0	573,4	369,0	188,5	67,0	22,0	-	99,5	10,0	1,7	Industrie
Warenhandel, Vermittlung	-	-	-	-	-	-	-	-	-	10,0	Commerce
Banken	2 479,0	3 097,0	2 942,0	3 116,0	635,0	930,0	517,0	1 034,0	940,0	866,0	Banques
Pfandbriefinstitute	-	-	-	179,0	-	-	-	179,0	130,0	180,0	Centr. d. lettres de gage
Holdinggesellschaften	290,0	170,0	511,0	147,5	141,5	6,0	-	-	175,0	20,0	Holdings
Übrige	365,7	444,7	139,8	316,4	50,9	10,0	100,5	155,0	85,0	247,0	Autres
Total	8 010,0	7 792,5	5 968,8	6 335,4	1 787,4	1 243,0	1 357,5	1 947,5	3 295,0	1 778,7	Total

Monatsbericht SNB 8/92

Bulletin mensuel BNS 8/92

Schweizerische Aktienemissionen

Emissions d'actions suisses

Ohne Gewähr für Vollständigkeit

Omissions réservées

Schuldner	Emissionswert in Millionen Franken ¹ - Valeur d'émission en millions de francs ¹										Débiteurs		
	1988	1989	1990	1991	1991				1992				
					Quartal - Trimestre								
					I	II	III	IV	I	II			
Kraft-, Gas- und Wasserwerke	106,2	-	35,6	30,0	-	-	-	30,0	-	7,0	Electricité, gaz, eau		
Industrie	472,5	1 143,3	467,7	421,4	13,3	401,4	-	6,6	5,6	534,5	Industrie		
Banken	122,0	625,1	800,4	27,1	-	14,0	1,8	11,2	24,0	167,6	Banques		
Holdinggesellschaften	652,0	2 262,6	573,2	1 221,1	177,6	10,9	562,9	469,6	603,1	98,4	Holdings		
Übrige	840,2	1 128,5	1 479,5	199,4	39,5	4,1	125,9	30,0	35,4	37,1	Autres		
Total	2 192,8	5 159,5	3 356,4	1 898,9	230,4	430,4	690,6	547,4	668,1	844,6	Total		

¹ Nach Liberierungsdatum.

¹ Selon la date de libération.

D10.

Rückzahlungen von schweizerischem Aktienkapital

Remboursements de capital-actions suisse

Ohne Gewähr für Vollständigkeit

Omissions réservées

Schuldner	In Millionen Franken - En millions de francs										Débiteurs		
	1988	1989	1990	1991	1991				1992				
					Quartal - Trimestre								
					I	II	III	IV	I	II			
Kraft-, Gas- und Wasserwerke	-	-	-	-	-	-	-	-	-	-	Electricité, gaz, eau		
Industrie	27,5	25,1	154,0	64,1	18,4	6,2	26,3	13,3	3,0	1,1	Industrie		
Banken	3,0	-	-	-	-	-	-	-	-	24,3	Banques		
Holdinggesellschaften	58,8	46,8	217,3	37,8	16,6	0,3	8,9	11,9	11,3	-	Holdings		
Übrige	200,6	116,0	115,0	270,1	132,2	55,7	20,4	61,7	38,2	8,3	Autres		
Total	289,8	187,8	486,4	372,0	167,2	62,2	55,6	86,9	52,5	33,7	Total		

Monatsbericht SNB 8/92

Bulletin mensuel BNS 8/92

D10

**Bewilligungspflichtiger Kapitalexport
nach Arten**

In Millionen Franken

**Autorisations d'exporter des capitaux,
selon le genre**

En millions de francs

D111

Jahr Monat Année Mois	Anleihen ¹				Kredite		Insgesamt	
	Emprunts ¹				Crédits		En tout	
	Straights	Wandel- anleihen	Options- anleihen	Total	Total	davon Exportkredite	Total	davon Fremdwährungen
	Emprunts classiques	Emprunts convertibles	Emprunts à options			dont crédits à l'export.		dont monnaies étrangères
1976	.	.	.	13 993,4	5 166,9	600,1	19 160,3	.
1977	.	.	.	13 002,5	5 263,0	1 877,7	18 265,5	.
1978	.	.	.	13 426,7	8 463,6	1 793,0	21 890,3	.
1979	.	.	.	15 550,7	11 318,7	1 579,4	26 869,4	.
1980	.	.	.	13 883,7	9 438,3	2 123,2	23 322,0	.
1981	.	.	.	19 421,0	12 784,0	2 945,3	32 205,0	.
1982	.	.	.	27 683,3	9 848,9	1 076,8	37 532,2	.
1983	.	.	.	30 976,4	9 204,7	1 560,7	40 181,1	.
1984	21 070,6	7 670,0	963,0	29 703,6	10 137,2	1 738,1	39 840,8	.
1985	26 497,4	6 355,7	4 116,0	36 969,1	9 688,5	1 940,0	46 657,6	4 186,5
1986	30 654,4	4 350,0	7 456,6	42 461,0	8 027,7	1 259,7	50 488,7	3 908,2
1987	24 003,1	6 847,5	5 184,0	36 034,6	11 268,2	1 007,6	47 302,8	5 007,5
1988	26 149,2	11 170,0	2 710,0	40 029,2	10 858,6	941,4	50 887,8	5 483,6
1989	9 280,7	17 726,3	4 274,0	31 281,0	10 671,9	517,8	41 952,9	6 509,4
1990	20 926,8	8 827,0	2 419,8	32 173,7	11 460,9	936,3	43 634,6	6 395,4
1991	18 364,3	4 206,5	7 545,1	30 115,9	12 345,2	829,5	42 461,1	8 838,3
1989								
Jul. – Juillet	240,0	1 425,0	840,0	2 505,0	1 259,5	29,5	3 764,5	854,7
Aug. – Août	306,8	1 305,0	125,0	1 736,8	1 683,4	38,7	3 420,2	1 207,9
Sep. – Sep.	423,0	703,0	589,0	1 715,0	756,9	49,5	2 471,9	445,2
Okt. – Oct.	983,0	2 213,0	330,0	3 526,0	406,2	20,0	3 932,2	376,2
Nov. – Nov.	2 170,0	1 180,0	95,0	3 445,0	1 211,8	105,1	4 656,8	870,6
Dez. – Déc.	370,0	645,0	330,0	1 345,0	695,7	49,0	2 040,7	324,2
1990								
Jan. – Jan.	1 628,8 ²	2 711,0	450,0	4 789,8	1 218,2	13,0	6 008,0	628,1
Feb. – Fév.	2 783,0 ²	820,0	240,0	3 843,0	478,8	72,0	4 321,8	198,6
Mär. – Mars	2 460,0	75,0	70,0	2 605,0	672,1	80,2	3 277,1	398,5
Apr. – Avril	1 525,0	–	200,0	1 725,0	2 187,2	357,6	3 912,2	1 584,1
Mai – Mai	1 995,0	–	–	1 995,0	499,8	–	2 494,8	296,6
Jun. – Juin	2 178,8 ²	20,0	–	2 198,8	474,6	–	2 673,4	294,9
Jul. – Juillet	2 140,0	1 619,0	335,0	4 094,0	1 093,6	–	5 187,6	978,6
Aug. – Août	415,0	1 288,0	339,9	2 042,9	857,9	270,0	2 900,8	236,6
Sep. – Sep.	665,0	567,0	300,0	1 532,0	746,2	–	2 278,2	186,2
Okt. – Oct.	2 040,7 ²	550,0	180,0	2 770,7	1 366,8	31,7	4 137,5	847,7
Nov. – Nov.	2 355,5	577,0	215,0	3 147,5	836,6	101,3	3 984,1	182,4
Dez. – Déc.	740,0	600,0	90,0	1 430,0	1 029,1	10,5	2 459,1	563,1
1991								
Jan. – Jan.	1 665,0	30,0	100,0	1 795,0	608,9	20,0	2 403,9	198,9
Feb. – Fév.	3 805,0	182,0	587,5 ³	4 574,5	761,2	30,0	5 335,7	587,7
Mär. – Mars	1 350,0	90,0	53,1 ³	1 493,1	1 540,2	58,9	3 033,3	1 179,4
Apr. – Avril	1 845,0	70,0	236,7 ³	2 151,7	1 109,2	20,0	3 260,9	604,2
Mai – Mai	1 470,0	545,0	981,5 ³	2 996,5	862,4	70,0	3 858,9	461,4
Jun. – Juin	1 240,0	508,0	1 769,5 ³	3 517,5	1 622,0	49,0	5 139,5	1 238,0
Jul. – Juillet	1 774,6	1 295,0	1 417,3 ³	4 486,9	287,9	10,0	4 774,8	407,5
Aug. – Août	924,2	300,0	455,0	1 679,2	1 143,9	168,7	2 823,1	875,4
Sep. – Sep.	1 101,3	185,0	317,9 ³	1 604,2	787,7	241,5	2 391,9	755,6
Okt. – Oct.	1 184,6 ²	635,0	635,0	2 454,6	1 152,0	131,4	3 606,6	711,3
Nov. – Nov.	1 507,9	281,5	751,7 ³	2 541,1	1 517,2	20,0	4 058,3	1 287,1
Dez. – Déc.	496,8 ²	85,0	240,0	821,8	952,8	10,0	1 774,6	531,8
1992 ^P								
Jan. – Jan.	2 155,0	100,0	357,2 ³	2 612,2	1 321,2	18,4	3 933,4	482,8
Feb. – Fév.	1 055,0	1 041,0	362,9 ³	2 458,9	497,6	30,0	2 956,5	252,6
Mär. – Mars	1 283,6	285,0	265,0	1 833,6	631,2	37,8	2 464,8	794,0
Apr. – Avril	625,7	60,0	293,9 ³	979,6	670,0	100,0	1 649,6	570,7
Mai – Mai	936,1	30,0	349,5 ³	1 315,6	1 418,2	373,5	2 733,8	638,5
Jun. – Juin	185,0	110,0	150,8 ³	445,8	1 211,8	30,0	1 657,6	743,3
Jul. – Juillet	1 410,0	115,0	651,7 ³	2 176,7	737,7	189,8	2 914,4	263,0

¹ Nominalwert; bei Nullcoupon- und Doppelwährungsanleihen Emissionswert; Auswertung nach Bewilligungsdatum.

² Inklusive Ausgabe, Übernahme und Plazierung von Aktien.

³ Inklusive synthetische Obligationen.

¹ Valeur nominale; emprunts à coupon zéro et emprunts à deux monnaies: valeur d'émission, selon la date d'autorisation.

² Y compris l'émission, la reprise et le placement d'actions.

³ Y compris les obligations synthétiques.

Bewilligungspflichtiger Kapitalexport nach Ländergruppen

In Millionen Franken

Autorisations d'exporter des capitaux, par groupes de pays

En millions de francs

Ländergruppen	1990			1991				1992		Groupes de pays	
	Quartal - Trimestre		Jahr Année	Quartal - Trimestre				Jahr Année	Quartal - Trimestre		
	III	IV		I	II	III	IV		I		II
Europäische Gemeinschaft	3 050,8	2 967,3	13 782,5	4 204,3	3 830,2	2 894,6	2 927,3	13 856,3	3 766,7	2 915,0	Communauté européenne
Europäische Freihandelszone	453,5	300,0	2 973,2	1 244,8	1 543,1	538,3	665,2	3 991,4	892,4	226,7	Association européenne de libre-échange
Übriges Westeuropa	-	390,8	484,8	38,0	68,7	14,0	97,9	218,6	15,0	54,8	Reste de l'Europe occidentale
Osteuropa ¹	250,0	60,5	901,0	203,6	200,0	30,5	30,0	464,1	47,8	30,0	Europe de l'Est ¹
Vereinigte Staaten, Kanada	1 435,0	2 120,5	7 682,7	2 425,5	1 296,9	1 166,7	1 554,2	6 443,3	1 683,4	484,3	Etats-Unis, Canada
Karibische Zone	150,0	523,5	2 798,4	781,4	617,9	297,4	253,8	1 950,5	75,3	548,2	Caribbes
Lateinamerika	-	420,1	540,7	16,0	105,5	-	-	121,5	34,0	220,7	Amérique latine
Mittlerer Osten	-	-	277,4	33,5	39,2	-	636,9	709,6	162,6	27,2	Moyen-Orient
Afrika ²	23,3	212,8	518,1	58,8	119,8	175,3	134,5	488,4	22,5	180,7	Afrique ²
Japan	4 984,0	3 235,9	12 979,7	1 182,0	4 353,0	4 420,0	2 954,0	12 909,0	2 440,0	535,0	Japon
Australien, Neuseeland	-	80,0	80,0	247,5	-	10,0	48,1	305,6	75,0	-	Australie, Nouvelle-Zélande
Asien, Ozeanien	20,0	269,3	616,1	337,5	85,0	442,7	137,7	1 002,9	140,0	818,6	Asie, Océanie
Total	10 366,6	10 580,7	43 634,6	10 772,9	12 259,3	9 989,5	9 439,4	42 461,1	9 354,7	6 041,2	Total
davon Entwicklungsorganisationen ³	350,0	950,0	2 800,0	900,0	300,0	150,0	875,0	2 225,0	600,0	300,0	dont organisations de développement ³

¹ Ab 3. Oktober 1990 ohne ehemalige DDR.

² Ohne Libyen und Ägypten (enthalten in Mittlerer Osten).

³ Weltbank (IBRD). Interamerikanische Entwicklungsbank. Afrikanische Entwicklungsbank. Asiatische Entwicklungsbank.

¹ A partir du 3 octobre 1990 sans l'ancienne RDA.

² Sans la Libye et l'Égypte (incluses dans le Moyen-Orient).

³ Banque mondiale (BIRD). Banque interaméricaine de développement. Banque africaine de développement. Banque asiatique de développement.

D112

Bewilligungspflichtiger Kapitalexport nach den 16 wichtigsten Ländern

In Millionen Franken

Autorisations d'exporter des capitaux vers les 16 principaux pays

En millions de francs

1989		1990		1991	
Japan - Japon	20 767,0	Japan - Japon	12 979,7	Japan - Japon	12 909,0
Sowjetunion - Union soviétique	2 761,6	Vereinigte Staaten - Etats-Unis	4 850,8	Vereinigte Staaten - Etats-Unis	5 288,2
Frankreich - France	2 671,8	Niederlande - Pays-Bas	3 812,2	Frankreich - France	4 323,2
Vereinigte Staaten - Etats-Unis	2 412,9	Frankreich - France	3 068,2	Niederlande - Pays-Bas	2 614,6
Niederlande - Pays-Bas	2 396,1	Kanada - Canada	2 831,9	Luxemburg - Luxembourg	2 445,7
Spanien - Espagne	995,4	Luxemburg - Luxembourg	2 098,4	Österreich - Autriche	1 816,2
Luxemburg - Luxembourg	802,4	BR Deutschland - R. féd. d'Allemagne	2 032,0	Deutschland - Allemagne	1 612,3
Österreich - Autriche	776,8	Österreich - Autriche	1 883,1	Niederl. Antillen - Antilles néerland.	1 251,1
Cayman-Inseln - Iles Cayman	757,6	Cayman-Inseln - Iles Cayman	1 489,2	Kanada - Canada	1 155,0
Verein. Königreich - Royaume-Uni	640,0	Niederl. Antillen - Antilles néerland.	1 077,7	Schweden - Suède	1 051,7
BR Deutschland - R. féd. d'Allemagne	637,0	Verein. Königreich - Royaume-Uni	902,6	Finnland - Finlande	905,0
Schweden - Suède	574,7	Sowjetunion - Union soviétique	808,9	Irland - Irlande	594,9
Niederl. Antillen - Antilles néerland.	530,0	Schweden - Suède	753,6	Italien - Italie	568,1
Finnland - Finlande	509,7	Spanien - Espagne	719,4	Saudi-Arabien - Arabie saoudite	536,9
Belgien - Belgique	490,1	Kanalinseln - Iles Anglo-Normandes	390,8	Belgien - Belgique	425,9
Panama - Panama	482,4	Italien - Italie	356,4	Cayman-Inseln - Iles Cayman	420,0
Total - Total	38 205,5	Total - Total	40 054,9	Total - Total	37 917,8
Inklusive Entwicklungsorganisationen		Y compris les organisations de développement			

Monatsbericht SNB 8/92

Bulletin mensuel BNS 8/92

Öffentlich aufgelegte schweizerische Obligationen
Emissions publiques d'emprunts suisses

 (Ohne Gewähr für Vollständigkeit)
 In Tausend Franken

 (Omissions réservées)
 En milliers de francs

D12

Liberierung <i>Libération</i>	Valoren- Nummer <i>Numéro de valeur</i>	Schuldner <i>Débiteur</i>	Zins- fuss <i>Taux</i>	Aus- gabe- preis <i>Prix d'émission</i>	Rendite <i>Rende- ment</i>	Fällig- keit <i>Eché- ance</i>	Künd- bar <i>Dénon- çable</i>	Nominal- wert <i>Valeur nominale</i>	Emissions- wert <i>Valeur d'émission</i>	Kon- version <i>Con- version</i>	Nettobean- spruchung des Marktes <i>Prélèvement net sur le marché</i>
			%	%	%						
1992											
5.6.	16 417	République et Canton de Genève	7	100,75	6,89	2001	1999	200 000	201 500	-	201 500
10.6.	22 488	Stadt Zürich	7	100,75	6,89	2002	2000	200 000	201 500	-	201 500
10.6.	25 702	Aargauische Kantonalbank ..	7	100,00	7,00	2002	2000	50 000	50 000	-	50 000
11.6.	15 761	Eidgenossenschaft	6¾	98,70	6,92	2003	-	505 000	498 435	-	498 435
12.6.	105 596	ENAG Energiefinanzierungs AG, Schwyz	7	100,50	6,93	2003	2001	100 000	100 500	-	100 500
15.6.	48 992	Pfandbriefzentrale der schweizerischen Kantonal- banken, Zürich Serie 268	7½	100,50	7,06	2004	2002	270 000	271 350	-	271 350
15.6.	27 527	Banque de l'Etat de Fribourg	7½	100,50	7,06	2004	2002	40 000	40 200	-	40 200
17.6.	16 191	Kanton Basel-Stadt	7	100,50	6,93	2002	2000	150 000	150 750	-	150 750
25.6.	48 785	Emissionszentrale schweize- rischer Regionalbanken Serie 85	7¼	99,50	7,33	2000	-	123 000	122 385	-	122 385
26.6.	28 346	RAIFFEISEN Emissionszentrale Schweizerischer Raiffeisenbanken Serie 7	7¼	99,50	7,32	2002	2000	65 000	64 675	-	64 675
29.6.	45 793	Banque hypothécaire du canton de Genève série 66	7¼	100,50	7,18	2002	2000	30 000	30 150	-	30 150
30.6.	29 794	Schweizerische Volksbank ..	7¼	99,50	7,32	2002	-	100 000	99 500	-	99 500
30.6.	26 620	Banque Cantonale Vaudoise	7½	100,00	7,13	2002	-	80 000	80 000	-	80 000
30.6.	28 237	Pfandbriefbank Schweiz. Hypothekar- institute, Zürich Serie 307	7¼	100,25	7,22	2004	2002	245 000	245 613	-	245 613
1.7.	16 211	Kanton Bern	7½	100,88	7,00	2002	2000	150 000	151 313	-	151 313
2.7.	97 922	ABB Asea Brown Boveri AG, Zürich	7¼	101,00	7,11	2002	2000	150 000	151 500	-	151 500
9.7.	15 763	Eidgenossenschaft	7	99,70	7,05	2001	-	500 000	498 500	-	498 500
10.7.	90 377	Schweizerische Bankgesell- schaft nachrangige Anleihe	7½	101,00	7,36	2002	-	200 000	202 000	-	202 000
10.7.	49 538	Zürcher Kantonalbank Serie 70	7%	100,25	7,34	2002	2000	250 000	250 625	-	250 625
29.7.	17 365	Canton du Valais	7¼	100,75	7,14	2002	2000	100 000	100 750	-	100 750
31.7.	114 555	Landis & Gyr AG, Zug	7¼	100,00	7,75	2002	-	44 000	44 000	-	44 000
31.7.	105 597	ENAG Energiefinanzierungs AG, Schwyz	7¼	100,25	7,22	2003	2001	100 000	100 250	-	100 250

Bewilligte Anleihen ausländischer Schuldner

 (Ohne Gewähr für Vollständigkeit)
 In Tausend Franken (oder Gegenwert)

Emissions autorisées d'emprunts étrangers

 (Omissions réservées)
 En milliers de francs (ou contre-valeur)

D13

Schuldner ¹ <i>Débiteur¹</i>	Nominalwert <i>Valeur nominale</i>	Fälligkeit <i>Echéance</i>	Zins <i>Taux %</i>	Ausgabepreis <i>Prix d'émission %</i>	Publikation <i>Publication</i>	Liberierung <i>Libération</i>	Bemerkungen <i>Remarques</i>
Itoki Co., Ltd., Osaka, Japan	50 000	1997	7½	99½	-	11.6.92	Straight Solidarbürgschaft: Dai-Ichi Kangyo Bank, Limited, Tokyo, Japan
Hessische Landesbank-Girozentrale, Frankfurt a. M., Deutschland	100 000	1996	7½	101¾	-	9.6.92	Straight
Credit Suisse (Luxembourg) S.A., Luxemburg	100 000	1993	•	100	-	22.6.92	Optionsanleihe CS DAX Bear Deposits
Yamazen Corporation, Osaka, Japan	10 000	1997	7½	100	-	18.6.92	Straight Solidarbürgschaft: Daiwa Bank Limited, Osaka, Japan
Cox Co., Ltd., Hamamatsu, Japan	30 000	1996	4¾	100	-	18.6.92	Wandelanleihe Call: 20.08.94 zu 109½%, degressiv Put: 20.08.94 zu 109½%
Yamazen Corporation, Osaka, Japan	60 000	1997	4¼	100	-	18.6.92	Optionsanleihe Garantie: Fuji Bank Ltd., Tokyo, Japan
Schweizerischer Bankverein (Luxemburg) AG, Luxemburg	72 800	1993	•	100	-	5.6.92	Optionsanleihe Nippon 25 GROI-Units Typus A, B, C 14 552 Units à SFr. 5000.-
Schweizerische Bankgesellschaft (Luxemburg) AG, Luxemburg	100 000	1994	•	100	-	10.6.92	Optionsanleihe Japan-Equity-Index Growth Linked Unit in 2 Tranchen 10 000 Units à SFr. 10 000.-
P.T. Lippo Land Development, Jakarta, Indonesien	30 000	1997	4½	100	-	24.7.92	Wandelanleihe Call: 30.12.94 zu 110½%, degressiv Put: 30.12.94 zu 110½%
P.T. Inti Indorayon Utama, Jakarta, Indonesien	60 000	1997	4½	100	-	6.7.92	Wandelanleihe Call: 30.12.94 zu 110½%, degressiv Put: 30.12.94 zu 110½%
SBC PMI (Cayman Islands) Ltd., Cayman Islands	38 600	1993	•	100	-	11.6.92	Optionsanleihe Protected Index Participation-Units auf den DAX 7726 Units à SFr. 5000.-
Iwasaki Electric Co., Ltd., Tokyo, Japan	30 000	1997	9,365625	101¾	-	8.7.92	Straight Solidarbürgschaft: Dai-Ichi Kangyo Bank, Limited, Tokyo, Japan
Rabobank Nederland, Amsterdam, Niederlande	75 000	1995	7¼	101½	1.7.92	20.7.92	Straight

¹ In der Reihenfolge der erteilten Bewilligungen.

¹ Classement établi à partir de la date d'autorisation.

Bewilligte Anleihen ausländischer Schuldner
Emissions autorisées d'emprunts étrangers

 (Ohne Gewähr für Vollständigkeit)
 In Tausend Franken (oder Gegenwert)

 (Omissions réservées)
 En milliers de francs (ou contre-valeur)

D13

Schuldner ¹ <i>Débiteur¹</i>	Nominalwert <i>Valeur nominale</i>	Fälligkeit <i>Echéance</i>	Zins <i>Taux %</i>	Ausgabepreis <i>Prix d'émission %</i>	Publikation <i>Publication</i>	Liberierung <i>Libération</i>	Bemerkungen <i>Remarques</i>
Sakae Lace Co., Ltd., Takarazuka, Japan	10 000	1997	7 $\frac{1}{8}$	100	-	9.7.92	Straight Solidarbürgschaft: Daiwa Bank Limited, Osaka, Japan
Japan Steel Tower Co., Ltd., Tokyo, Japan	30 000	1996	3 $\frac{1}{8}$	100	-	23.7.92	Optionsanleihe Garantie: Fuji Bank, Limited, Tokyo, Japan
Schweizerische Bankgesellschaft (Luxemburg) AG, Luxemburg	50 000	1993	3	100	-	1.7.92	Optionsanleihe 3% SFr. Option Unit (CLOU SFr./USD) 5000 Units à SFr. 10 000.-
Schweizerischer Bankverein (Luxemburg) AG, Luxemburg	32 200	1993	•	100	-	3.7.92	Optionsanleihe Swiss Cyclical GROI-Units, Typus A, B, C 6440 Units à SFr. 5000.-
Television Tokyo Channel 12, Ltd., Tokyo, Japan	40 000	1996	8	100	-	30.7.92	Straight Garantie: Industrial Bank of Japan, Limited, Tokyo, Japan
Kato Denki Co., Ltd., Mito City, Japan	20 000	1996	5	100	-	3.8.92	Wandelanleihe Call: 30.9.94 zu 109 $\frac{1}{2}$ %, degressiv Put: 30.9.94 zu 109 $\frac{1}{2}$ %
Département de la Haute-Savoie, Annecy, Frankreich	140 000	2002	7 $\frac{1}{2}$	100 $\frac{1}{2}$	15.7.92	7.8.92	Straight
Nippon Meat Packers, Inc., Osaka, Japan	200 000	1996	3 $\frac{1}{8}$	100	-	23.7.92	Optionsanleihe
France Télécom, Paris, Frankreich	150 000	2002	7 $\frac{1}{4}$	101 $\frac{1}{2}$	20.7.92	5.8.92	Straight Call: 5.8.99 zu 101 $\frac{1}{4}$ %, degressiv
DSL Bank – Deutsche Siedlungs- und Landesrentenbank, Bonn/Berlin, Deutschland	75 000	2002	7 $\frac{1}{4}$	101 $\frac{1}{2}$	22.7.92	31.7.92	Straight
Ace Co., Ltd., Osaka, Japan	10 000	1997	8	100 $\frac{1}{8}$	-	29.7.92	Straight Solidarbürgschaft: Daiwa Bank, Limited, Osaka, Japan
Nippon Flour Mills Co., Ltd., Tokyo, Japan	100 000	1996	3 $\frac{3}{4}$	100	-	24.7.92	Optionsanleihe
Deutsche Bank Finance N.V., Curaçao, Niederl. Antillen	150 000	1997	7 $\frac{1}{8}$	101 $\frac{1}{8}$	-	17.7.92	Straight Garantie: Deutsche Bank AG, Frankfurt am Main, Deutschland
Société Nationale de Crédit à l'Industrie (SNCI), Brüssel, Belgien	150 000	2000	7 $\frac{1}{8}$	101 $\frac{1}{8}$	-	14.8.92	Straight Garantie: Königreich Belgien
Republic of Iceland, Island	100 000	2000	7 $\frac{1}{8}$	101 $\frac{1}{4}$	21.7.92	31.7.92	Straight

¹ In der Reihenfolge der erteilten Bewilligungen.

¹ Classement établi à partir de la date d'autorisation.

Bewilligte Anleihen ausländischer Schuldner

 (Ohne Gewähr für Vollständigkeit)
 In Tausend Franken (oder Gegenwert)

Emissions autorisées d'emprunts étrangers

 (Omissions réservées)
 En milliers de francs (ou contre-valeur)

D13

Schuldner ¹ <i>Débiteur¹</i>	Nominalwert <i>Valeur nominale</i>	Fälligkeit <i>Echéance</i>	Zins <i>Taux %</i>	Ausgabepreis <i>Prix d'émission %</i>	Publikation <i>Publication</i>	Liberierung <i>Libération</i>	Bemerkungen <i>Remarques</i>
Daimler-Benz International Finance B.V., Utrecht, Niederlande	75 000	1996	7¼	101¼	-	24.7.92	Straight Garantie: Daimler-Benz AG, Stuttgart, Deutschland
Europäische Investitionsbank Luxemburg	150 000	2002	7¼	102	-	12.8.92	Straight Call: 12.8.2000 zu 101%, degressiv
IBM International Finance N.V., Amsterdam, Niederlande	29 350 12 170	1993 1994	0 4	100 100	-	22.7.92	Optionsanleihe IBM-GROI-Units auf den 10-Jahres-Swapsatz, Typus A und B. A: 5870 Units à SFr. 5000.- B: 2434 Units à SFr. 5000.-
Bremer Landesbank, Bremen, Deutschland	75 000	1996	7¼	101¾	29.7.92	12.8.92	Straight
Enplas Corporation, Kawaguchi City, Saitama Pref., Japan	30 000	1996	3½	100	-	3.9.92	Optionsanleihe Garantie: Fuji Bank, Limited, Tokyo, Japan
Futata Co., Ltd., Fukuoka, Japan	15 000	1996	8	100	-	19.8.92	Straight Solidarbürgschaft: Sumitomo Bank, Limited, Japan
SBC Finance (Cayman Islands) Ltd., Cayman Islands	40 335 (USD = 30 000)	1993	•	100	-	31.7.92	Optionsanleihe GROI-Units auf Korb lateinam. Obligationen Garantie: Schweizerischer Bankverein, Basel
Kuraray Co., Ltd., Osaka, Japan	100 000	1996	3¾	100	-	6.8.92	Optionsanleihe
OEKOFONDS/Umwelt- und Wasserwirtschaftsfonds, Wien, Österreich	170 000	2004	7¼	102¼	5.8.92	17.8.92	Straight Solidarbürgschaft: Republik Österreich
Daewoo Corporation, Seoul, Rep. Süd-Korea	45 000	1996	4¼-4½	100	-	9.9.92	Wandelanleihe
Société de Banque Suisse (Luxembourg) S.A., Luxemburg	39 000	1993	•	100	-	24.7.92	Optionsanleihe OTC-GROI-Units auf den USD/SFr.-Wechselkurs 7800 Units à SFr. 5000.-
Tokyu Recreation Co., Ltd., Tokyo, Japan	55 000	1996	3½	100	-	21.8.92	Optionsanleihe Solidarbürgschaft: Mitsui Trust and Banking Company, Limited, Tokyo, Japan
Xebio Co., Ltd., Koriyama, Japan	70 000	1996	3½	100	-	27.8.92	Optionsanleihe

¹ In der Reihenfolge der erteilten Bewilligungen.

¹ Classement établi à partir de la date d'autorisation.

Bewilligte Anleihen ausländischer Schuldner
Emissions autorisées d'emprunts étrangers

 (Ohne Gewähr für Vollständigkeit)
 In Tausend Franken (oder Gegenwert)

 (Omissions réservées)
 En milliers de francs (ou contre-valeur)

D13

Schuldner ¹ <i>Débiteur¹</i>	Nominalwert <i>Valeur nominale</i>	Fälligkeit <i>Echéance</i>	Zins <i>Taux %</i>	Ausgabepreis <i>Prix d'émission %</i>	Publikation <i>Publication</i>	Liberierung <i>Libération</i>	Bemerkungen <i>Remarques</i>
Xebio Co., Ltd., Koriyama, Japan	70 000	1996	4 ⁵ / ₈	100	-	27.8.92	Wandelanleihe Call: 30.9.94 zu 109 ³ / ₄ % degressiv Put: 30.9.94 zu 109 ³ / ₄ %
Aoki Corporation, Osaka, Japan	150 000	1999	8	100 ⁵ / ₈	-	18.8.92	Straight Solidarbürgschaft: Kyowa Saitama Bank, Ltd., Tokyo, Japan
Banque Leu (Luxembourg) S.A., Luxemburg	50 000	1995	2	100	10.8.92	7.8.92	Optionsanleihe Patronatserklärung der Leu Holding AG, Zug
Sugimoto Kogyo Co., Ltd., Japan	20 000	1997	*	*	-	10.9.92	Straight Solidarbürgschaft: Sanwa Bank, Limited, Osaka, Japan
Kawahara MFG. Co., Ltd., Hiroshima, Japan	11 000	1997	6-Mt.-Libor + 0,4	100 ¹ / ₈	-	26.8.92	Straight Garantie: Mitsubishi Bank, Limited, Tokyo, Japan
Meisei Industrial Co., Ltd., Osaka, Japan	50 000	1996	3 ⁵ / ₈	100	-	3.9.92	Optionsanleihe Garantie: Sakura Bank, Limited, Tokyo, Japan
Yuasa Trading Co., Ltd., Tokyo, Japan	100 000	1996	3 ⁵ / ₈	100	-	10.9.92	Optionsanleihe Garantie: Sumitomo Bank, Limited, Japan
Teibow Co., Ltd., Hamamatsu, Japan	10 000	1997	7 ¹ / ₈	99 ¹ / ₈	-	2.9.92	Straight Garantie: Tokai Bank, Limited, Japan
Disco Corporation, Tokyo, Japan	10 000	1997	*	*	-	24.9.92	Straight Solidarbürgschaft: Sanwa Bank, Limited, Osaka, Japan
Aéroports de Paris, Paris Frankreich	150 000	1999	7 ¹ / ₈	101 ¹ / ₈	26.8.92	9.9.92	Straight

¹ In der Reihenfolge der erteilten Bewilligungen.
 * noch offen

¹ Classement établi à partir de la date d'autorisation.
 * pas encore fixé

Öffentliche Emissionen schweizerischer Aktien
Emissions publiques d'actions suisses

 (Ohne Gewähr für Vollständigkeit)
 In Tausend Franken

 (Omissions réservées)
 En milliers de francs

D14

Liberierung <i>Libération</i>	Valoren- Nummer <i>Numéro de valeur</i>	Firma <i>Raison sociale</i>	Emissions- preis <i>Prix d'émission %</i>	Nominal- betrag <i>Valeur nominale</i>	Emissions- wert <i>Valeur d'émission</i>
1992					
1.6.	265 911	Zugerbergbahn AG (ZBB), Zug Inhaberaktien	150	200	300
1.6.	262 089	Wasserwerke Zug AG Namenaktien	280	2 500	7 000
2.6.	175 986	Forbo Holding AG, Eglisau Namenaktien	650	6 500	42 250
3.6.	159 108	CIBA-GEIGY AG, Basel Namenaktien	2 400	22 273	534 542
5.6.	169 558	ELVIA, Schweizerische Versicherungs-Gesellschaft, Zürich Namenaktien	800	4 514	36 115
12.6.	231 736 231 735	SIG Schweizerische Industrie-Gesellschaft Holding AG, Neuhausen am Rheinfall Inhaberaktien	600	4 054	24 326
		Namenaktien	600	5 296	31 777
19.6.	133 391	CCM Banca di Credito Commerciale e Mobiliare SA., Lugano azioni al portatore	138	12 000	16 544
22.6.	131 795	Hypothekar- und Handelsbank, Winterthur Inhaberaktien	220	12 500	27 500
30.6.	130 775	Bank Linthgebiet-Sarganserland Namenaktien	170	6 513	11 071
30.6.	145 770	Auto AG Rothenburg, Rothenburg Inhaberaktien	110	600	660
1.7.	183 640	Grand Hotel Victoria-Jungfrau AG, Interlaken Inhaberaktien	160	1 564	2 503
9.7.	177 235	Dipl. Ing. Fust AG, Oberbüren Inhaberaktien	300	3 400	10 200
10.7.	266 195	Zürich Versicherungs-Gesellschaft Inhaberaktien	1 100	5 000	55 000
	266 141	Namenaktien	1 100	16 250	178 750
	266 196	Partizipationsscheine	1 100	6 875	75 625
15.7.	147 250	Bäloise-Holding Namenaktien	1 400	8 950	125 300
15.7.	213 765	Netstal-Maschinen AG, Näfels Inhaberaktien	375	1 844	6 914
17.7.	143 342	Ares-Serono S.A., Coinsins (Vaud) actions au porteur B	100	8 728	8 728
30.7.	200 118	Berner Allgemeine Holdinggesellschaft Namenaktien	650	5 000	32 500

D151

Jahr Quartal Année Trimestre	Gliederung der schweizerischen Anlagefonds nach Typen (Zuordnung gemäss Eidgenössischer Bankenkommision) <i>Répartition des fonds de placement suisses selon le genre (classement établi par la Commission fédérale des banques)</i>							Ausländische Fonds mit Vertretern in der Schweiz <i>Fonds étrangers ayant des représentants en Suisse</i>
	Schweizerische Obligationen und Aktien	Schweizerische Immobilien	Ausländische Obligationen	Ausländische Aktien	Schweizerische und ausländische Obligationen	Schweizerische und ausländische Aktien	Total (Kol. 1-6)	
	<i>Obligations et actions suisses</i>	<i>Immeubles suisses</i>	<i>Obligations étrangères</i>	<i>Actions étrangères</i>	<i>Obligations suisses et étrangères</i>	<i>Actions suisses et étrangères</i>	<i>Total (Col. 1-6)</i>	
1	2	3	4	5	6	7	8	
Von der Eidg. Bankenkommision bewilligte Anlagefonds am Quartalsende ² - <i>Nombre de fonds de placement autorisés par la CFB²</i>								
1987 IV	11	33	21	45	26	36	172	98
1988 IV	12	33	22	48	31	38	184	110
1989 IV	14	33	23	52	33	51	206	142
1990 IV	16	32	25	60	34	58	225	203
1991 II	17	32	26	60	34	58	227	244
III	17	32	26	60	35	59	229	331
IV	17 (17)	32 (32)	26 (26)	59 (57)	33 (32)	59 (56)	226 (220)	352 (323)
1992 I	17 (17)	35 (32)	27 (26)	60 (57)	33 (32)	60 (57)	232 (221)	374 (349)
II	18 (18)	35 (32)	27 (25)	58 (56)	33 (32)	61 (57)	232 (220)	407 (361)
Fondsvermögen (in Mio Franken) ³ - <i>Fortune des fonds (en millions de francs)³</i>								
1987 IV	1 807	7 726	5 951	3 042	9 853	1 923	30 302	.
1988 IV	2 019	9 083	8 465	3 769	12 153	2 200	37 689	.
1989 IV	2 154	9 411	8 295	5 495	11 583	2 584	39 521	.
1990 IV	1 730	7 839	7 182	4 115	9 301	2 631	32 798	.
1991 II	2 020	7 439	7 842	5 467	9 771	3 457	35 996	.
III	1 891	7 308	7 836	4 986	9 483	3 499	35 002	.
IV	1 789	7 049	7 840	4 863	9 147	3 483	34 172	.
1992 I	1 939	6 913	8 147	5 588	9 212	3 997	35 796	.
II	1 955	6 786	7 871	5 436	8 828	4 317	35 192	.
Den Fonds zugeflossener Betrag (in Mio Franken) - <i>Montant revenant aux fonds (en millions de francs)</i>								
1987 IV	77	151	414	391	381	77	1 492	906
1988 IV	58	132	483	311	515	72	1 571	1 360
1989 IV	59	41	173	534	238	117	1 163	3 396
1990 IV	33	18	124	210	165	168	718	5 556
1991 II	43	19	201	381	152	248	1 044	7 637
III	34	0	237	467	108	180	1 026	10 351
IV	22	1	191	374	180	172	940	14 539
1992 I	60	1	560	779	331	684	2 414	16 636
II	81	-	152	624	129	503	1 489	13 579
Zu Lasten der Fonds zurückzahlter Betrag (in Mio Franken) - <i>Montant remboursé par les fonds (en millions de francs)</i>								
1987 IV	131	0	114	757	106	215	1 324	894
1988 IV	44	-	166	194	112	66	581	945
1989 IV	107	79	321	421	502	105	1 534	1 309
1990 IV	29	441	252	236	405	77	1 440	2 330
1991 II	95	173	274	751	392	136	1 821	4 195
III	105	234	271	359	404	123	1 495	4 604
IV	78	286	248	223	430	98	1 363	5 177
1992 I	60	111	323	350	562	294	1 700	9 224
II	124	107	322	462	399	104	1 517	7 751
Zahl der umlaufenden Anteilscheine (in 1000) - <i>Nombre de parts en circulation (en 1000)</i>								
1987 IV	10 615	24 557	46 238	22 311	112 993	16 544	233 258	.
1988 IV	10 517	27 738	62 027	21 543	130 409	15 907	268 142	.
1989 IV	9 394	32 367	63 153	24 042	127 701	15 646	272 303	.
1990 IV	8 794	25 235	59 873	23 962	113 310	19 949	251 125	.
1991 II	8 698	23 318	61 558	23 947	108 552	23 854	249 927	.
III	8 471	22 290	61 010	24 047	104 647	24 802	245 267	.
IV	8 264	21 179	60 563	24 913	101 794	25 950	242 662	.
1992 I	8 188	20 693	62 160	26 381	98 941	29 095	245 457	.
II	8 369	20 275	60 482	26 569	95 578	30 422	241 695	.

¹ Die Tabelle gibt Aufschluss über die Entwicklung der dem Bundesgesetz über die Anlagefonds vom 1. Juli 1966 unterstellten Anlagefonds. Das Fürstentum Liechtenstein gilt als Ausland. Differenzen in den Summen durch Runden der Zahlen.

² Zahlen in Klammern: Anlagefonds, welche die Geschäftstätigkeit effektiv ausüben.

³ Netto-Vermögen, unter Berücksichtigung aller Aktiven und Passiven.

¹ Le tableau renseigne sur l'évolution des fonds de placement qui sont soumis à la loi fédérale du 1er juillet 1966 sur les fonds de placement.

La Principauté de Liechtenstein est considérée comme territoire étranger. Les différences apparaissant dans les totaux proviennent des chiffres arrondis.

² Chiffres entre parenthèses: fonds qui sont toujours en activité.

³ Fortune nette, compte tenu de l'ensemble des actifs et des passifs.

Anlagefonds¹Fonds de placement¹

D152

Jahr Quartal <i>Année Trimestre</i>	Anlagen der schweizerischen Fonds in - <i>Placements des fonds suisses en</i>								
	schweizerischen				ausländischen				Total (Kol. 1-8) <i>Total (Col. 1-8)</i>
	Obligationen <i>obligations suisses</i>	Aktien <i>actions suisses</i>	Immobilien <i>immeubles suisses</i>	flüssigen Mitteln auf Sicht und Zeit und in übrigen Aktiven <i>liquidités à vue et à terme et autres actifs suisses</i>	Obligationen <i>obligations étrangères</i>	Aktien <i>actions étrangères</i>	Immobilien <i>immeubles étrangers</i>	flüssigen Mitteln auf Sicht und Zeit und in übrigen Aktiven <i>liquidités à vue et à terme et autres actifs étrangers</i>	
1	2	3	4	5	6	7	8	9	
	Zahl der Anlagefonds - <i>Nombre de fonds de placement</i>								
1987 IV	64	48	33	155	102	83	-	79	.
1988 IV	64	50	33	170	110	90	-	104	.
1989 IV	69	57	33	182	111	99	-	122	.
1990 IV	68	69	32	201	131	112	-	146	.
1991 II	54	73	32	203	133	118	-	149	.
III	56	74	32	204	131	119	-	144	.
IV	56	69	32	200	132	117	-	152	.
1992 I	51	70	33	200	126	111	-	153	.
II	49	70	33	208	125	114	-	152	.
	Bestand (in Mio Franken) ³ - <i>Montant (en millions de francs)³</i>								
1987 IV	1 498	1 780	7 398	1 212	14 210	3 245	-	958	30 302
1988 IV	1 984	1 948	8 254	1 682	18 067	4 457	-	1 298	37 689
1989 IV	1 398	2 237	9 166	1 356	18 069	6 026	-	1 268	39 521
1990 IV	781	1 740	8 750	358	15 264	4 508	-	1 397	32 798
1991 II	786	2 134	8 280	228	16 895	6 147	-	1 527	35 996
III	671	2 120	7 893	401	16 145	6 615	-	1 157	35 002
IV	726	1 875	7 714	346	16 532	5 723	-	1 257	34 172
1992 I	752	2 160	7 751	4	17 141	6 556	-	1 432	35 796
II	878	2 197	7 579	110	16 573	6 487	-	1 368	35 192

Monatsbericht SNB 8/92

Bulletin mensuel BNS 8/92

Anlagen des Ausgleichsfonds der Alters- und Hinterlassenenversicherung

In Millionen Franken

Placements du Fonds de compensation de l'assurance-vieillesse et survivants

En millions de francs

D16

Jahresende Monatsende <i>Fin d'année</i> <i>Fin de mois</i>	Feste Anlagen – Placements fermes						Kurzfristige Anlagen <i>Dépôts</i>	Geld- mittel <i>Disponi- bilités</i>	Konto- korrente u. Abgren- zungs- konten ¹ <i>Comptes courants et de régulari- sation¹</i>	Kapital (Total) <i>Capital (Total)</i>
	Bund <i>Confédé- ration</i>	Kantone <i>Cantons</i>	Gemeinden <i>Communes</i>	Pfandbrief- institute <i>Centrales de lettres de gage</i>	Banken <i>Banques</i>	Übrige <i>Autres</i>				
1980	379,1	923,3	953,9	1 498,0	1 943,4	1 110,3	464,0	55,1	2 912,5	10 239,6
1981	526,7	1 037,5	935,7	1 738,1	2 433,6	1 078,9	675,0	54,2	2 698,3	11 178,0
1982	587,3	1 125,4	970,0	1 810,9	2 573,1	1 103,9	1 108,4	32,4	2 604,5	11 915,9
1983	626,7	1 282,7	1 093,7	1 913,9	2 825,8	1 185,1	1 328,1	94,5	2 621,2	12 971,7
1984	663,1	1 309,9	1 070,4	1 942,6	2 988,1	1 045,0	1 354,0	67,5	2 694,3	13 134,9
1985	674,9	1 286,1	1 072,5	1 943,4	3 107,4	964,7	2 084,0	74,4	2 273,1	13 480,5
1986	687,1	1 316,1	1 155,4	2 069,5	3 364,7	845,2	2 332,0	88,4	2 161,6	14 020,0
1987	590,3	1 665,1	1 323,8	2 224,7	3 980,6	947,3	2 064,0	137,3	2 123,7	15 056,8
1988	590,5	2 182,8	1 493,5	2 426,1	4 624,6	921,4	2 105,0	103,7	1 819,5	16 267,1
1989	750,0	2 642,0	1 879,6	2 831,1	5 264,9	1 140,4	2 065,0	31,5	1 735,8	18 340,3
1990	848,4	2 950,4	2 254,2	3 288,7	5 861,3	1 390,6	2 220,0	102,7	1 904,3	20 820,6
1991	957,4	3 390,0	2 609,9	3 709,1	6 553,3	1 645,4	2 430,0	17,2	2 339,6	23 652,0
1989										
Jan. – Jan.	612,3	2 218,5	1 509,9	2 455,1	4 660,1	964,8	1 650,0	129,5	1 841,7	16 041,9
Feb. – Fév.	609,9	2 232,3	1 517,5	2 505,1	4 657,2	961,3	1 290,0	72,6	2 556,6	16 402,5
Mär. – Mars	615,9	2 342,0	1 568,5	2 567,0	4 749,1	992,4	2 119,0	120,7	1 718,8	16 793,4
Apr. – Avril	710,8	2 345,9	1 585,6	2 624,2	4 820,8	1 001,8	1 937,0	82,5	1 395,0	16 503,6
Mai – Mai	723,4	2 423,7	1 661,7	2 680,2	4 887,0	1 018,5	1 394,0	92,3	1 847,6	16 728,4
Jun. – Juin	723,5	2 471,5	1 698,3	2 696,6	4 975,5	1 099,0	2 131,0	40,9	1 088,7	16 925,0
Jul. – Juillet	738,5	2 536,6	1 720,5	2 696,6	5 049,9	1 098,9	1 849,0	70,9	960,6	16 721,5
Aug. – Août	738,5	2 548,9	1 776,0	2 696,6	5 088,3	1 100,9	1 365,0	39,0	1 577,5	16 930,7
Sep. – Sep.	738,5	2 612,0	1 810,3	2 766,1	5 128,9	1 099,3	1 940,0	65,3	1 174,0	17 334,4
Okt. – Oct.	743,5	2 602,2	1 828,1	2 831,1	5 192,1	1 136,3	1 800,0	43,3	1 075,6	17 252,2
Nov. – Nov.	743,5	2 621,9	1 848,3	2 831,1	5 206,6	1 143,1	1 360,0	30,1	1 553,6	17 338,2
Dez. – Déc.	750,0	2 642,0	1 879,6	2 831,1	5 264,9	1 140,4	2 065,0	31,5	1 735,8	18 340,3
1990										
Jan. – Jan.	750,0	2 649,4	1 885,1	2 834,1	5 261,0	1 152,9	1 885,0	36,6	1 629,7	18 083,8
Feb. – Fév.	750,0	2 658,9	1 889,1	2 837,1	5 259,8	1 152,8	1 470,0	55,5	2 377,1	18 450,2
Mär. – Mars	811,0	2 694,4	1 922,2	2 997,0	5 382,4	1 159,2	2 244,0	108,2	1 531,7	18 850,0
Apr. – Avril	826,0	2 750,2	1 972,0	3 000,2	5 458,1	1 193,8	1 940,0	78,0	1 294,1	18 512,5
Mai – Mai	847,4	2 765,7	1 988,6	3 081,2	5 573,6	1 193,7	1 590,0	35,5	1 691,7	18 767,3
Jun. – Juin	845,9	2 793,1	2 069,1	3 118,7	5 597,6	1 279,9	2 300,0	38,7	962,4	19 005,3
Jul. – Juillet	907,9	2 827,1	2 068,5	3 115,7	5 685,4	1 282,8	1 940,0	144,0	813,4	18 784,9
Aug. – Août	907,9	2 827,7	2 078,2	3 115,7	5 703,1	1 272,8	1 615,0	65,4	1 436,9	19 022,7
Sep. – Sep.	907,9	2 953,7	2 160,2	3 115,7	5 869,1	1 302,6	2 080,0	27,7	1 041,2	19 458,0
Okt. – Oct.	900,4	2 951,2	2 176,9	3 265,7	5 866,0	1 398,4	1 790,0	7,3	1 037,8	19 393,8
Nov. – Nov.	900,4	2 935,9	2 198,0	3 265,7	5 778,3	1 391,5	1 400,0	21,8	1 586,2	19 477,7
Dez. – Déc.	848,4	2 950,4	2 254,2	3 288,7	5 861,3	1 390,6	2 220,0	102,7	1 904,3	20 820,6
1991										
Jan. – Jan.	883,4	3 023,4	2 292,1	3 295,5	6 024,3	1 390,4	1 840,0	40,9	1 814,3	20 604,3
Feb. – Fév.	883,4	3 010,4	2 294,1	3 307,5	6 021,3	1 388,2	1 400,0	81,0	2 640,3	21 026,1
Mär. – Mars	883,4	3 034,4	2 347,1	3 366,0	6 040,4	1 448,4	2 740,0	101,8	1 593,8	21 555,3
Apr. – Avril	883,4	3 033,4	2 370,9	3 438,1	6 159,2	1 468,2	2 140,0	137,8	1 238,7	20 869,7
Mai – Mai	933,4	3 034,9	2 379,4	3 489,1	6 208,8	1 472,9	1 780,0	62,1	1 820,5	21 181,0
Jun. – Juin	933,4	3 095,3	2 411,9	3 513,1	6 308,0	1 520,7	2 640,0	35,9	1 091,5	21 549,8
Jul. – Juillet	929,4	3 113,7	2 433,0	3 513,1	6 355,3	1 537,1	2 635,0	78,9	851,9	21 447,3
Aug. – Août	929,4	3 144,7	2 455,7	3 513,1	6 425,3	1 537,1	1 490,0	6,4	1 836,1	21 337,7
Sep. – Sep.	929,4	3 222,4	2 482,6	3 613,1	6 515,5	1 584,5	2 210,0	27,4	1 291,8	21 876,5
Okt. – Oct.	953,4	3 255,0	2 525,8	3 678,6	6 557,3	1 594,3	2 030,0	82,3	1 231,3	21 907,9
Nov. – Nov.	957,4	3 374,0	2 597,6	3 680,1	6 515,6	1 587,9	1 470,0	51,3	1 859,2	22 093,1
Dez. – Déc.	957,4	3 390,0	2 609,9	3 709,1	6 553,3	1 645,4	2 430,0	17,2	2 339,6	23 652,0
1992										
Jan. – Jan.	969,4	3 409,1	2 618,9	3 710,1	6 554,3	1 652,2	2 160,0	97,0	2 171,8	23 342,9
Feb. – Fév.	968,9	3 406,5	2 627,5	3 724,1	6 561,8	1 645,6	1 505,0	62,3	3 136,5	23 638,2
Mär. – Mars	978,9	3 548,5	2 681,3	3 783,1	6 568,4	1 648,1	2 610,0	111,0	2 131,3	24 060,7
Apr. – Avril	1 038,9	3 537,5	2 731,3	3 842,1	6 571,2	1 684,8	2 180,0	39,6	2 018,6	23 644,0
Mai – Mai	1 033,9	3 553,3	2 735,6	3 848,1	6 580,9	1 709,3	1 670,0	71,3	2 653,2	23 855,6
Jun. – Juin	1 043,9	3 530,8	2 726,6	3 892,1	6 496,7	1 723,0	2 690,0	76,1	1 928,3	24 107,6

¹ Insbesondere Guthaben gegenüber Ausgleichskassen und transitorische Aktiven.

¹ Essentiellement avoirs envers les caisses de compensation et actifs transitoires.

Jahr Monat Année Mois	Zürcher Börse <i>Bourse de Zurich</i>		Basler Börse <i>Bourse de Bâle</i>		Genfer Börse <i>Bourse de Genève</i>	
	Bezahlte Kurse	Umsatz in Mio. Fr. ¹	Bezahlte Kurse	Umsatz in Mio. Fr. ¹	Bezahlte Kurse	Umsatz in Mio. Fr. ¹
	<i>Cours cotés</i>	<i>Mouvement en millions de francs¹</i>	<i>Cours cotés</i>	<i>Mouvement en millions de francs¹</i>	<i>Cours cotés</i>	<i>Mouvement en millions de francs¹</i>
1980	298 004	132 597,2	91 449	28 631,7	105 103	.
1981	296 375	147 104,4	85 513	31 165,6	93 879	.
1982	326 570	190 832,0	89 989	37 683,6	115 493	.
1983	396 041	266 092,7	122 672	54 654,7	141 890	.
1984	389 883	308 337,0	151 541	67 643,9	154 581	167 196,4
1985	475 120	451 703,3	193 569	85 770,2	186 576	209 711,6
1986	508 333	558 232,7	228 404	98 483,2	214 458	232 717,4
1987	624 059	636 353,4	270 753	95 817,3	227 548	233 179,3
1988	614 545	568 619,7	215 460	82 507,0	254 313	199 479,2
1989	766 250	639 910,0	255 426	100 225,2	334 446	219 218,7
1990	.	518 528,0	.	71 671,2	.	157 993,2
1991	.	524 584,1	.	75 342,9	.	189 644,9
1989						
Jan. – Jan.	64 368	54 870,7	24 111	9 358,8	29 570	17 852,1
Feb. – Fév.	55 759	51 840,6	18 153	6 809,2	27 497	17 875,1
Mär. – Mars	59 507	50 160,3	19 601	8 397,3	26 926	16 981,4
Apr. – Avril	61 245	55 320,1	22 254	8 138,5	30 645	19 015,7
Mai – Mai	58 532	47 900,7	16 831	7 543,4	25 878	18 451,9
Jun. – Juin	73 115	60 701,2	22 333	9 692,2	32 429	19 942,1
Jul. – Juillet	68 693	62 637,2	22 909	8 785,8	29 205	18 698,4
Aug. – Août	74 274	64 923,6	27 390	9 537,5	30 958	20 855,8
Sep. – Sep.	63 047	52 964,3	21 848	9 774,7	24 699	17 140,7
Okt. – Oct.	68 107	52 720,5	22 955	7 700,6	27 851	19 957,1
Nov. – Nov.	64 213	47 809,3	19 840	6 784,8	26 435	16 791,4
Dez. – Déc.	55 390	38 061,5	17 201	7 702,3	22 353	15 657,0
1990						
Jan. – Jan.	.	51 489,0	.	7 647,1	.	15 517,2
Feb. – Fév.	.	52 192,3	.	6 491,3	.	14 570,2
Mär. – Mars	.	44 422,0	.	6 952,6	.	14 783,8
Apr. – Avril	.	38 163,2	.	5 584,9	.	11 239,9
Mai – Mai	.	48 907,2	.	7 180,6	.	16 128,5
Jun. – Juin	.	50 965,6	.	6 825,8	.	15 242,2
Jul. – Juillet	.	58 565,6	.	7 172,3	.	16 300,2
Aug. – Août	.	39 191,2	.	5 649,8	.	13 296,6
Sep. – Sep.	.	37 375,2	.	4 747,3	.	8 331,0
Okt. – Oct.	.	37 547,2	.	4 856,3	.	11 228,9
Nov. – Nov.	.	33 024,0	.	4 541,5	.	11 556,5
Dez. – Déc.	.	26 685,5	.	4 021,6	.	9 798,2
1991						
Jan. – Jan.	.	33 954,1	.	4 809,5	.	10 940,9
Feb. – Fév.	.	50 087,1	.	6 034,5	.	18 454,2
Mär. – Mars	.	52 208,6	.	6 778,6	.	18 042,9
Apr. – Avril	.	51 103,7	.	6 929,6	.	17 923,1
Mai – Mai	.	44 191,4	.	7 131,9	.	16 305,9
Jun. – Juin	.	42 776,3	.	6 368,2	.	15 698,1
Jul. – Juillet	.	44 807,5	.	6 751,1	.	14 343,1
Aug. – Août	.	44 319,2	.	5 998,0	.	17 451,1
Sep. – Sep.	.	39 923,3	.	6 403,3	.	15 201,2
Okt. – Oct.	.	44 104,3	.	6 113,1	.	17 144,2
Nov. – Nov.	.	42 142,3	.	5 875,7	.	15 134,3
Dez. – Déc.	.	34 966,3	.	6 149,5	.	13 005,9
1992						
Jan. – Jan.	.	56 881,0	.	7 619,7	.	20 395,2
Feb. – Fév.	.	52 942,6	.	7 029,8	.	18 656,7
Mär. – Mars	.	46 513,3	.	6 973,6	.	19 219,0
Apr. – Avril	.	43 246,5	.	6 839,5	.	16 724,2
Mai – Mai	.	45 766,7	.	6 433,2	.	17 062,8
Jun. – Juin	.	42 151,1	.	7 635,3	.	15 426,0
Jul. – Juillet	.	40 828,8	.	5 375,9	.	15 927,0

¹ Mit Einschluss der ausserbörslichen Abschlüsse.¹ Transactions hors bourses comprises.

Zahlungsverkehr

Trafic des paiements

In Millionen Franken

En millions de francs

D18

Jahr Monat Année Mois	Giroverkehr der Schweizerischen Nationalbank <i>Virements de la Banque nationale suisse</i>	Postzahlungsverkehr <i>Services financiers postaux</i>							
		Umsatz ^{1 2} <i>Mouvement^{1 2}</i>	Kontoinhaber <i>Titulaires de comptes</i>		Umsatz <i>Mouvement</i>				
			Anzahl <i>Nombre</i>	Guthaben ³ <i>Avoirs³</i>	Inlandverkehr <i>Trafic national</i>			Internationaler Verkehr <i>Trafic international</i>	Total
					Einzahlungen <i>Versements</i>	Auszahlungen <i>Paiements</i>	Giroverkehr <i>Virements</i>		
1976	7 352 881	661 468	7 528	75 539	35 718	734 723	1 360	847 340	
1977	8 972 954	736 342	8 021	76 912	36 251	813 429	1 561	928 153	
1978	7 785 264	802 186	8 649	79 663	37 220	873 963	1 590	992 436	
1979	8 884 827	875 708	9 478	81 869	38 519	927 896	1 765	1 050 049	
1980	12 763 351	939 123	9 723	87 509	40 896	1 038 909	2 065	1 169 379	
1981	17 843 716	991 874	9 981	91 357	42 477	1 140 769	2 276	1 276 879	
1982	20 617 251	1 034 425	10 222	194 227	90 664	1 103 257	2 432	1 390 579	
1983	24 385 895	1 069 206	10 443	196 664	91 351	1 146 028	2 636	1 436 679	
1984	32 836 189	1 106 822	10 780	203 823	95 148	1 230 490	2 744	1 532 205	
1985	37 475 553	1 136 840	11 025	210 497	95 994	1 367 101	2 925	1 676 517	
1986	43 211 841	1 157 760	11 340	217 645	97 705	1 414 320	3 081	1 732 751	
1987	72 202 335	1 177 309	11 532	218 987	99 334	1 469 448	3 203	1 790 972	
1988	103 163 929	1 200 863	11 867	224 335	99 186	1 561 231	3 459	1 888 211	
1989	122 267 500	1 253 753	11 973	224 545	100 360	1 685 379	3 690	2 013 974	
1990	123 516 902	1 299 252	12 614	235 598	107 661	1 943 114	3 890	2 290 263	
1991	124 619 544	1 340 079	12 417	238 753	109 573	2 083 918	3 912	2 436 156	
1989									
Nov. - Nov.	10 140 394	1 251 976	12 149	18 533	8 939	142 894	325	170 691	
Dez. - Déc.	8 609 753	1 253 753	13 259	24 491	11 219	149 165	331	185 206	
1990									
Jan. - Jan.	10 599 464	1 256 885	13 654	19 789	8 619	192 171	322	220 901	
Feb. - Fév.	9 708 233	1 260 630	12 359	16 519	7 771	148 573	301	173 164	
Mär. - Mars	10 601 599	1 264 436	11 939	20 922	9 038	156 390	330	186 681	
Apr. - Avril	8 983 585	1 268 491	12 320	18 530	8 303	161 720	299	188 853	
Mai - Mai	10 827 771	1 271 838	12 505	19 583	8 935	167 244	329	196 092	
Jun. - Juin	10 548 007	1 277 623	12 277	20 641	8 959	151 755	315	181 670	
Jul. - Juillet	10 729 375	1 284 015	12 652	20 546	9 146	185 168	350	215 211	
Aug. - Août	11 454 863	1 289 503	12 005	17 443	8 521	152 956	344	179 265	
Sep. - Sep.	10 665 262	1 293 548	11 960	17 357	8 097	134 127	300	159 881	
Okt. - Oct.	11 449 656	1 296 268	12 543	20 499	9 303	166 706	347	196 855	
Nov. - Nov.	9 646 736	1 298 666	12 931	19 298	9 426	158 346	345	187 415	
Dez. - Déc.	8 302 350	1 299 252	14 171	24 470	11 540	167 955	309	204 274	
1991									
Jan. - Jan.	9 855 983	1 300 823	14 975	20 041	8 659	207 808	306	236 815	
Feb. - Fév.	9 289 036	1 303 136	13 541	16 532	7 816	168 238	292	192 877	
Mär. - Mars	11 498 755	1 304 675	12 668	19 293	8 695	158 647	332	186 967	
Apr. - Avril	11 167 051	1 307 062	12 610	20 051	9 261	189 491	342	219 146	
Mai - Mai	9 909 247	1 311 483	12 626	19 446	8 898	170 204	319	198 867	
Jun. - Juin	10 542 642	1 314 952	11 896	20 300	8 866	157 222	330	186 719	
Jul. - Juillet	11 596 723	1 319 553	12 185	21 731	9 640	203 614	345	235 331	
Aug. - Août	10 304 732	1 324 420	11 566	17 085	8 613	155 564	343	181 604	
Sep. - Sep.	10 110 176	1 328 288	11 182	18 839	8 557	148 994	324	176 714	
Okt. - Oct.	10 789 583	1 332 096	11 395	20 375	9 457	176 748	345	206 924	
Nov. - Nov.	10 212 346	1 337 027	11 602	19 397	9 305	160 464	319	189 486	
Dez. - Déc.	9 343 269	1 340 079	12 789	25 662	11 803	186 925	315	224 705	
1992									
Jan. - Jan.	10 901 239	1 346 788	12 948	20 407	8 971	212 475	335	242 187	
Feb. - Fév.	10 589 772	1 352 371	11 843	17 690	8 253	179 191	314	205 447	
Mär. - Mars	12 162 238	1 357 156	11 797	21 972	9 367	184 726	341	216 407	
Apr. - Avril	10 889 001	1 362 238	12 172	20 057	9 018	189 258	328	218 660	
Mai - Mai	10 878 540	1 369 876	12 152	19 467	8 806	171 277	326	199 876	
Jun. - Juin	12 905 377	1 375 868	12 178	22 477	9 532	182 942	345	215 295	
Jul. - Juillet	12 969 438	

¹ Einschliesslich transitorische Buchungen.² Ab Juni 1987 nicht mehr vergleichbar mit den früheren Werten.³ Mittelwerte.¹ Y compris les écritures transitoires.² Les données, à partir de juin 1987, ne sont plus comparables à celles des mois précédents.³ Moyennes.

Schweizerische Aktienindizes

D20

Jahres-, Monats-, Tagesendwerte <i>Valeurs de fin d'année, de mois, de journée</i>	Swiss Performance Index der Vereinigung Schweizerischer Effektenbörsen - 1.6. 1987 = 1000 <i>Swiss Performance Index de l'Association des bourses suisses - 1.6. 1987 = 1000</i>						Schweizerische Kreditanstalt <i>Crédit Suisse</i>
	Gesamtindex (mit Dividenden-Reinvestition) <i>Indice global (avec réinvestissement des dividendes)</i>	Namenaktien <i>Actions nominatives</i>	Inhaberaktien und PS <i>Actions au porteur et BP</i>	Industrie <i>Industrie</i>	Dienstleistungen - Services		Gesamtindex 1959 = 100 <i>Indice global 1959 = 100</i>
					Total	Banken <i>Banques</i>	
1987	769,4	822,6	747,3	819,1	725,7	744,0	416,4
1988	942,5	1 184,9	831,5	1 058,0	841,1	820,3	524,4
1989	1 137,9	1 423,1	1 007,5	1 358,2	946,1	958,4	619,4
1990	908,3	1 117,5	812,2	1 143,0	707,3	691,2	464,1
1991	1 052,8	1 347,4	918,9	1 352,0	799,2	850,5	452,9
1990							
Okt. - Oct.	925,6	1 133,7	829,9	1 163,9	721,4	712,7	487,1
Nov. - Nov.	901,3	1 101,2	809,4	1 124,2	709,6	691,1	462,3
Dez. - Déc.	908,3	1 117,5	812,2	1 143,0	707,3	691,2	464,1
1991							
Jan. - Jan.	924,8	1 142,2	824,9	1 147,7	732,6	732,9	472,1
Feb. - Fév.	1 017,9	1 266,1	904,0	1 269,7	801,4	802,9	539,5
Mär. - Mars	1 059,1	1 318,8	939,9	1 332,3	825,0	840,2	549,3
Apr. - Avril	1 073,7	1 339,2	951,9	1 339,3	845,2	859,0	549,6
Mai - Mai	1 123,4	1 405,6	994,5	1 404,2	883,3	915,3	552,1
Jun. - Juin	1 091,4	1 368,9	964,7	1 372,9	851,3	866,1	531,6
Jul. - Juillet	1 123,3	1 400,3	996,5	1 409,8	878,7	896,0	545,2
Aug. - Août	1 122,5	1 404,7	993,4	1 417,6	871,1	891,1	539,2
Sep. - Sep.	1 078,8	1 354,3	953,0	1 363,7	836,2	840,0	512,9
Okt. - Oct.	1 078,8	1 355,7	952,4	1 387,1	817,8	820,0	491,0
Nov. - Nov.	1 040,2	1 318,6	913,4	1 324,9	798,4	825,5	457,5
Dez. - Déc.	1 052,8	1 347,4	918,9	1 352,0	799,2	850,5	452,9
1992							
Jan. - Jan.	1 111,5	1 443,0	961,2	1 425,5	845,2	881,8	468,5
Feb. - Fév.	1 149,6	1 488,5	995,9	1 483,5	866,9	911,3	482,7
Mär. - Mars	1 138,9	1 471,9	987,9	1 498,0	836,3	868,6	478,8
Apr. - Avril	1 169,6	1 525,1	1 008,6	1 546,5	852,2	893,4	485,6
Mai - Mai	1 203,6	1 566,6	1 039,3	1 616,4	856,9	897,0	493,4
Jun. - Juin	1 175,0	1 525,5	1 016,1	1 618,3	804,0	845,8	472,8
Jul. - Juillet							
16.	1 160,4	1 506,2	1 003,7	1 598,5	793,8	840,3	457,0
17.	1 141,1	1 481,9	986,7	1 572,7	780,0	825,3	446,7
18.							
19.							
20.	1 113,3	1 447,6	961,8	1 527,9	766,1	813,2	435,3
21.	1 127,9	1 465,0	975,2	1 552,3	772,8	823,2	441,9
22.	1 111,8	1 445,3	960,7	1 529,2	762,4	814,2	433,3
23.	1 114,8	1 450,2	962,8	1 533,0	764,6	816,5	435,3
24.	1 112,8	1 450,8	959,8	1 526,8	766,2	818,9	435,5
25.							
26.							
27.	1 113,4	1 450,6	960,7	1 525,1	768,6	821,4	433,6
28.	1 122,9	1 464,5	968,2	1 534,4	778,0	833,0	440,0
29.	1 141,2	1 488,6	983,9	1 558,0	791,9	848,0	444,2
30.	1 137,9	1 488,1	979,4	1 558,1	786,0	838,0	443,2
31.	1 135,5	1 489,4	975,3	1 555,5	783,7	829,2	445,3
Aug. - Août							
1.							
2.							
3.	1 131,0	1 483,8	971,4	1 547,3	782,3	828,7	445,5
4.	1 136,7	1 491,3	976,3	1 553,4	787,6	833,5	445,9
5.	1 144,3	1 498,4	981,2	1 562,5	789,9	835,9	449,6
6.	1 143,4	1 496,1	983,9	1 563,1	791,8	838,1	447,0
7.	1 138,8	1 486,9	981,2	1 556,9	788,4	832,8	445,8
8.							
9.							
10.	1 131,0	1 474,4	975,6	1 546,0	783,5	825,5	438,4
11.	1 130,1	1 473,4	974,6	1 549,1	779,2	821,1	438,5
12.	1 123,9	1 469,0	967,8	1 544,5	771,9	816,7	435,2
13.	1 117,6	1 462,6	961,4	1 536,4	767,0	813,1	434,7
14.	1 119,9	1 466,5	963,0	1 541,8	766,8	814,2	437,1
15.							

Indices suisses des actions

D20

Schweizerischer Bankverein Société de Banque Suisse						Gesamtindex (mit Dividenden- Reinvestition) 1.4.1987 = 1000 <i>Indice global (avec réinves- tissement des dividendes) 1.4.1987 = 1000</i>	Jahres-, Monats-, Tagesendwerte <i>Valeurs de fin d'année, de mois, de journée</i>
Gesamtindex (ohne Dividenden- Reinvestition) Ende 1958 = 100 <i>Indice global (sans réinves- tissement des dividendes) Fin 1958 = 100</i>	Inhaberaktien, PS, GS <i>Actions au porteur, BP, BJ</i> 1.4.87 = 100	Namenaktien 1.4.87 = 100 <i>Actions nominatives</i> 1.4.87 = 100	Industrie Ende 1958 = 100 <i>Industrie</i> Fin 1958 = 100	Dienstleistungen - Services			
				Total Ende 1958 = 100	Banken Ende 1958 = 100		
				Total Fin 1958 = 100	Banques Fin 1958 = 100		
467,3	70,9	79,2	474,4	478,8	646,0	747,0	1987
559,8	78,0	110,0	603,8	538,0	682,1	915,6	1988
661,1	92,1	129,7	760,6	589,2	769,8	1 102,9	1989
520,1	73,7	99,6	628,5	435,2	514,3	885,5	1990
595,0	82,6	117,5	734,5	483,5	612,2	1 038,2	1991
							1990
531,9	74,7	103,3	648,5	440,0	540,9	903,9	Okt. - Oct.
518,3	73,0	100,1	625,0	434,7	522,8	882,0	Nov. - Nov.
520,1	73,7	99,6	628,5	435,2	514,3	885,5	Dez. - Déc.
							1991
533,4	75,3	102,6	635,8	454,1	547,6	908,1	Jan. - Jan.
586,7	82,8	113,0	700,2	498,7	603,3	999,2	Feb. - Fév.
609,9	86,0	117,6	734,5	512,4	622,9	1 042,1	Mär. - Mars
612,5	86,1	118,6	734,0	517,9	636,0	1 051,6	Apr. - Avril
638,0	89,8	123,3	766,1	538,0	662,8	1 104,0	Mai - Mai
615,0	86,4	119,3	740,9	516,4	623,9	1 071,6	Jun. - Juin
632,8	89,2	122,1	761,6	532,0	651,4	1 102,9	Jul. - Juillet
633,3	89,0	122,6	768,9	526,4	649,2	1 103,8	Aug. - Août
608,0	85,4	118,0	738,7	504,9	617,8	1 060,0	Sep. - Sep.
609,4	85,4	118,6	753,8	493,9	598,8	1 062,8	Okt. - Oct.
586,9	81,8	115,1	719,7	481,3	591,2	1 024,1	Nov. - Nov.
595,0	82,6	117,5	734,5	483,5	612,2	1 038,2	Dez. - Déc.
							1992
626,6	86,4	125,0	774,2	509,1	634,2	1 093,6	Jan. - Jan.
649,9	89,9	129,0	809,5	522,0	656,5	1 134,5	Feb. - Fév.
643,2	89,0	127,6	816,2	502,7	623,7	1 123,6	Mär. - Mars
658,1	90,6	131,4	848,3	504,3	619,0	1 157,0	Apr. - Avril
671,0	92,6	133,3	874,6	505,2	621,0	1 189,9	Mai - Mai
652,5	90,1	129,6	872,8	470,7	581,0	1 162,3	Jun. - Juin
							Jul. - Juillet
647,0	89,4	128,4	864,5	467,5	582,4	1 152,5	16.
636,7	88,0	126,4	851,1	459,8	571,9	1 134,2	17.
							18.
620,9	85,7	123,5	826,5	451,6	563,8	1 106,1	19.
629,7	87,0	125,0	840,1	456,2	571,7	1 121,7	20.
620,7	85,7	123,4	827,8	449,8	565,1	1 105,6	21.
622,3	85,8	123,9	829,9	451,0	566,6	1 108,5	22.
621,4	85,6	123,9	826,7	452,3	568,0	1 106,9	23.
							24.
							25.
							26.
621,5	85,6	123,9	826,1	453,2	569,4	1 107,2	27.
621,5	85,6	123,9	826,1	453,2	569,4	1 107,2	28.
637,0	87,7	127,1	844,1	466,7	588,1	1 134,6	29.
635,2	87,3	127,0	843,9	463,4	582,4	1 131,5	30.
634,1	87,0	127,2	842,9	462,2	575,9	1 129,5	31.
							Aug. - Août
632,0	86,7	126,8	839,0	461,6	575,7	1 125,7	1.
634,5	87,1	127,2	841,7	464,1	578,9	1 130,3	2.
638,9	87,8	127,9	849,1	465,9	580,9	1 138,1	3.
638,3	87,8	127,6	847,8	465,9	579,9	1 137,0	4.
634,8	87,4	126,7	842,8	463,6	576,6	1 130,7	5.
							6.
							7.
							8.
							9.
631,5	87,1	125,6	838,5	461,3	572,5	1 125,0	10.
631,2	87,1	125,6	840,6	458,5	569,4	1 124,3	11.
628,0	86,5	125,2	837,5	455,2	568,8	1 118,6	12.
624,1	85,9	124,6	833,8	451,1	563,6	1 111,8	13.
625,5	86,1	124,9	836,8	451,1	564,9	1 114,3	14.
							15.

D21

Jahr (Durchschnitt aus Monatsendwerten) Monatsende Année (Moyenne des valeurs de fin de mois) Fin de mois	Gold ¹		Silber ²		Indexziffern der Rohwarenpreise	
	Or ¹		Argent ²		Indices des prix des matières premières	
	Fr./kg	\$/Unze \$/once	Fr./kg	\$/Unze \$/once	Moody 1931 = 100	Reuter 1931 = 100
1976	9 893	123,69	.	.	818,7	1 440,1
1977	11 354	148,69	.	.	882,2	1 568,7
1978	11 039	196,23	.	.	934,7	1 465,2
1979	16 924	319,88	.	.	1 107,3	1 603,7
1980	32 811	605,75	.	.	1 243,1	1 730,3
1981	28 313	448,58	.	.	1 061,8	1 683,3
1982	24 575	374,58	.	.	994,4	1 564,6
1983	28 225	416,67	.	.	1 051,9	1 842,9
1984	27 029	357,00	.	.	1 022,9	1 927,5
1985	24 642	319,42	.	.	923,9	1 806,9
1986	20 829	366,25	308,63	5,39	941,1	1 647,9
1987	21 192	449,67	333,71	7,05	993,8	1 633,1
1988	20 292	431,00	303,48	6,45	1 089,5	1 847,5
1989	19 733	378,67	283,30	5,42	1 096,6	1 930,6
1990	16 913	381,50	212,15	4,75	1 104,1	1 812,3
1991	16 508	357,54	185,39	3,99	1 023,3	1 683,2
1989						
Jun. – Juin	19 900	370,00	277,80	5,17	1 120,6	2 027,3
Jul. – Juillet	19 000	367,00	267,10	5,15	1 113,3	1 898,8
Aug. – Août	19 350	358,50	275,20	5,07	1 103,0	1 916,5
Sep. – Sep.	19 050	367,00	274,75	5,29	1 106,3	1 869,1
Okt. – Oct.	19 400	375,00	271,90	5,24	1 080,9	1 851,3
Nov. – Nov.	20 600	405,00	283,70	5,54	1 065,6	1 825,8
Dez. – Déc.	19 650	399,00	257,90	5,19	1 052,7	1 818,1
1990						
Jan. – Jan.	19 950	416,00	249,90	5,22	1 060,8	1 770,6
Feb. – Fév.	19 400	407,50	245,25	5,13	1 095,0	1 831,4
Mär. – Mars	17 750	370,00	238,55	4,96	1 141,8	1 912,0
Apr. – Avril	17 300	370,00	231,50	4,94	1 188,3	1 926,9
Mai – Mai	16 550	362,00	232,35	5,08	1 195,6	1 912,1
Jun. – Juin	15 950	350,50	219,60	4,83	1 141,6	1 855,6
Jul. – Juillet	16 000	367,50	211,60	4,83	1 136,5	1 797,2
Aug. – Août	16 050	387,00	202,15	4,85	1 139,1	1 808,8
Sep. – Sep.	16 750	402,50	199,40	4,78	1 087,6	1 783,4
Okt. – Oct.	15 550	377,00	175,40	4,24	1 025,5	1 724,3
Nov. – Nov.	15 750	384,00	168,90	4,09	1 011,3	1 715,5
Dez. – Déc.	15 950	384,00	171,20	4,11	1 025,7	1 709,2
1991						
Jan. – Jan.	14 950	369,00	155,25	3,82	1 023,3	1 658,1
Feb. – Fév.	15 250	362,00	154,10	3,66	1 035,8	1 690,9
Mär. – Mars	16 550	352,00	180,20	3,83	1 050,4	1 732,3
Apr. – Avril	16 550	351,50	186,10	3,94	1 040,4	1 731,2
Mai – Mai	16 900	360,00	195,20	4,14	1 035,0	1 713,2
Jun. – Juin	18 250	365,50	222,15	4,44	1 053,4	1 774,5
Jul. – Juillet	17 650	361,50	199,55	4,08	1 057,5	1 724,1
Aug. – Août	16 850	346,00	187,15	3,83	1 020,5	1 657,1
Sep. – Sep.	16 200	349,00	192,75	4,14	1 019,9	1 631,0
Okt. – Oct.	16 800	357,00	193,70	4,09	990,3	1 652,0
Nov. – Nov.	16 850	365,00	189,20	4,09	984,5	1 639,5
Dez. – Déc.	15 300	352,00	169,30	3,88	968,3	1 594,1
1992						
Jan. – Jan.	16 200	352,50	190,75	4,14	970,3	1 591,6
Feb. – Fév.	16 650	352,00	196,55	4,12	959,5	1 609,2
Mär. – Mars	16 350	340,00	198,45	4,12	966,9	1 599,4
Apr. – Avril	16 300	334,50	194,50	3,97	1 009,6	1 604,5
Mai – Mai	15 650	336,00	190,85	4,07	1 014,8	1 595,5
Jun. – Juin	15 100	342,00	178,30	4,03	1 040,8	1 563,6
Jul. – Juillet	14 950	356,00	167,95	3,96	1 003,5	1 555,4

¹ Zürich, Pool, 11.00 Uhr, Ankauf.² Zürich, Fixing, 10.30 Uhr, Mittel.¹ Prix d'achat de 11 h au pool de Zurich.² Prix moyen de 10 h 30 au fixing de Zurich.

Devisenkurse

Cours des devises

Geldkurse

Demande

E1

Jahresmittel Monatsmittel	USA	Japan	BR Deutschland	Vereinigtes Königreich	Frankreich	Italien	Österreich	Niederlande	Belgien	ECU ¹	SZR ² DTS
<i>Moyenne annuelle Moyenne mensuelle</i>	<i>Etats-Unis</i>	<i>Japon</i>	<i>Rép. féd. d'Allemagne</i>	<i>Royaume- Uni</i>	<i>France</i>	<i>Italie</i>	<i>Autriche</i>	<i>Pays-Bas</i>	<i>Belgique</i>		
	\$ 1.-	Yen 100.-	DM 100.-	£ 1.-	F 100.-	Lire 100.-	S. 100.-	Fl. 100.-	Fr. 100.-	1.-	1.-
1976	2,4982	0,8425	99,31	4,5118	52,33	0,3012	13,9411	94,60	6,4776	.	.
1977	2,4022	0,8952	103,35	4,1879	48,85	0,2719	14,5267	97,80	6,6985	.	.
1978	1,7857	0,8513	88,78	3,4212	39,55	0,2099	12,2866	82,43	5,6682	.	2,2356
1979	1,6627	0,7625	90,70	3,5256	39,05	0,1998	12,4395	82,85	5,6713	.	2,1485
1980	1,6737	0,7426	92,14	3,8955	39,62	0,1955	12,9501	84,27	5,7287	2,3280	2,1800
1981	1,9636	0,8906	86,83	3,9646	36,17	0,1729	12,3269	78,68	5,2888	2,1823	2,3140
1982	2,0319	0,8151	83,58	3,5440	30,86	0,1497	11,8943	75,96	4,4423	1,9815	2,2405
1983	2,0995	0,8838	82,22	3,1813	27,58	0,1381	11,6912	73,58	4,1098	1,8677	2,2438
1984	2,3477	0,9876	82,53	3,1279	26,87	0,1336	11,7372	73,20	4,0635	1,8514	2,4054
1985	2,4520	1,0282	83,33	3,1531	27,30	0,1283	11,8572	73,88	4,1288	1,8557	2,4850
1986	1,7956	1,0675	82,71	2,6327	25,90	0,1203	11,7639	73,31	4,0171	1,7641	2,1038
1987	1,4901	1,0311	82,89	2,4378	24,78	0,1148	11,7829	73,56	3,9882	1,7176	1,9263
1988	1,4639	1,1415	83,27	2,6010	24,54	0,1123	11,8408	73,99	3,9762	1,7283	1,9652
1989	1,6357	1,1860	86,94	2,6757	25,62	0,1191	12,3519	77,07	4,1472	1,8003	2,0948
1990	1,3880	0,9602	85,82	2,4678	25,47	0,1157	12,1984	76,17	4,1499	1,7622	1,8816
1991	1,4353	1,0669	86,41	2,5274	25,41	0,1156	12,2788	76,68	4,1966	1,7726	1,9612
1989											
Jan. - Jan.	1,5569	1,2248	84,99	2,7664	24,93	0,1158	12,0888	75,30	4,0563	1,7729	2,0627
Feb. - Fév.	1,5745	1,2327	85,02	2,7611	24,97	0,1161	12,0857	75,32	4,0550	1,7725	2,0741
Mär. - Mars	1,6044	1,2313	86,02	2,7527	25,37	0,1170	12,2233	76,24	4,1055	1,7921	2,0961
Apr. - Avril	1,6452	1,2460	88,02	2,7981	26,03	0,1199	12,5029	78,02	4,2029	1,8321	2,1422
Mai - Mai	1,7325	1,2527	88,74	2,8136	26,23	0,1219	12,6097	78,72	4,2375	1,8462	2,1881
Jun. - Juin	1,7098	1,1874	86,32	2,6546	25,44	0,1190	12,2611	76,62	4,1215	1,7888	2,1221
Jul. - Juillet	1,6307	1,1600	86,10	2,6430	25,39	0,1189	12,2331	76,35	4,1104	1,7845	2,0741
Aug. - Août	1,6623	1,1745	86,15	2,6479	25,51	0,1199	12,2415	76,42	4,1174	1,7885	2,0948
Sep. - Sep.	1,6872	1,1624	86,43	2,6495	25,59	0,1201	12,2750	76,65	4,1271	1,7931	2,1045
Okt. - Oct.	1,6312	1,1473	87,37	2,5892	25,74	0,1191	12,4095	77,38	4,1579	1,7967	2,0747
Nov. - Nov.	1,6181	1,1269	88,40	2,5443	25,99	0,1203	12,5539	78,34	4,2095	1,8110	2,0671
Dez. - Déc.	1,5679	1,0908	90,01	2,5006	26,34	0,1212	12,7837	79,76	4,2797	1,8313	2,0417
1990											
Jan. - Jan.	1,5155	1,0443	89,49	2,5026	26,29	0,1199	12,7157	79,35	4,2682	1,8236	1,9975
Feb. - Fév.	1,4875	1,0218	88,74	2,5216	26,13	0,1196	12,5991	78,72	4,2463	1,8124	1,9735
Mär. - Mars	1,5114	0,9864	88,62	2,4558	26,25	0,1201	12,5911	78,71	4,2681	1,8099	1,9677
Apr. - Avril	1,4873	0,9418	88,10	2,4336	26,23	0,1199	12,5204	78,27	4,2601	1,8023	1,9357
Mai - Mai	1,4181	0,9227	85,36	2,3795	25,35	0,1161	12,1305	75,90	4,1335	1,7469	1,8694
Jun. - Juin	1,4244	0,9255	84,56	2,4341	25,13	0,1151	12,0176	75,14	4,1144	1,7425	1,8738
Jul. - Juillet	1,3927	0,9334	84,90	2,5150	25,30	0,1158	12,0932	75,35	4,1239	1,7574	1,8733
Aug. - Août	1,3076	0,8863	83,29	2,4874	24,82	0,1130	11,8392	73,93	4,0498	1,7217	1,8016
Sep. - Sep.	1,3061	0,9413	83,17	2,4553	24,83	0,1114	11,8217	73,81	4,0439	1,7162	1,8160
Okt. - Oct.	1,2809	0,9861	84,00	2,4910	25,08	0,1121	11,9384	74,51	4,0792	1,7326	1,8309
Nov. - Nov.	1,2569	0,9747	84,53	2,4670	25,11	0,1124	12,0137	74,94	4,0969	1,7360	1,8162
Dez. - Déc.	1,2776	0,9565	85,50	2,4617	25,17	0,1134	12,1533	75,78	4,1300	1,7466	1,8244
1991											
Jan. - Jan.	1,2725	0,9513	84,19	2,4591	24,79	0,1120	11,9631	74,68	4,0861	1,7258	1,8108
Feb. - Fév.	1,2650	0,9706	85,52	2,4875	25,13	0,1139	12,1551	75,89	4,1550	1,7532	1,8241
Mär. - Mars	1,3821	1,0082	86,39	2,5307	25,38	0,1158	12,2776	76,64	4,1930	1,7733	1,9133
Apr. - Avril	1,4403	1,0506	84,54	2,5187	25,01	0,1141	12,0114	75,02	4,1105	1,7434	1,9460
Mai - Mai	1,4527	1,0522	84,74	2,5097	24,99	0,1142	12,0413	75,21	4,1194	1,7445	1,9542
Jun. - Juin	1,5292	1,0935	85,75	2,5208	25,28	0,1154	12,1875	76,14	4,1671	1,7629	2,0198
Jul. - Juillet	1,5501	1,1233	86,62	2,5523	25,52	0,1163	12,3072	76,89	4,2074	1,7807	2,0476
Aug. - Août	1,5208	1,1114	87,11	2,5572	25,63	0,1165	12,3808	77,30	4,2305	1,7886	2,0307
Sep. - Sep.	1,4843	1,1031	87,40	2,5581	25,68	0,1169	12,4213	77,56	4,2426	1,7928	2,0081
Okt. - Oct.	1,4791	1,1311	87,46	2,5459	25,66	0,1170	12,4271	77,62	4,2474	1,7916	2,0137
Nov. - Nov.	1,4374	1,1081	88,48	2,5528	25,90	0,1175	12,5717	78,52	4,2932	1,8068	1,9909
Dez. - Déc.	1,3877	1,0825	88,56	2,5289	25,91	0,1171	12,5771	78,58	4,2989	1,8042	1,9526
1992											
Jan. - Jan.	1,4018	1,1195	88,79	2,5365	26,04	0,1178	12,6185	78,85	4,3117	1,8123	1,9762
Feb. - Fév.	1,4550	1,1403	89,84	2,5847	26,39	0,1196	12,7689	79,84	4,3653	1,8385	2,0249
Mär. - Mars	1,5081	1,1350	90,76	2,5993	26,73	0,1208	12,8949	80,64	4,4105	1,8557	2,0598
Apr. - Avril	1,5156	1,1352	91,96	2,6612	27,19	0,1221	13,0656	81,69	4,4689	1,8840	2,0800
Mai - Mai	1,4903	1,1405	91,95	2,6997	27,35	0,1222	13,0625	81,69	4,4675	1,8896	2,0699
Jun. - Juin	1,4266	1,1238	90,58	2,6430	26,91	0,1198	12,8685	80,41	4,4005	1,8579	2,0134
Jul. - Juillet	1,3332	1,0613	89,45	2,5585	26,51	0,1180	12,7083	79,32	4,3418	1,8274	1,9253

Monatsbericht SNB 8/92

Bulletin mensuel BNS 8/92

Datum	USA	Japan	BR Deutschland	Vereinigtes Königreich	Frankreich	Italien	Österreich	Niederlande	Belgien	ECU ¹	SZR ² DTS
Date	Etats-Unis	Japon	Rép. féd. d'Allemagne	Royaume- Uni	France	Italie	Autriche	Pays-Bas	Belgique	1.-	1.-
	\$ 1.-	Yen 100.-	DM 100.-	£ 1.-	F 100.-	Lire 100.-	S. 100.-	Fl. 100.-	Fr. 100.-		
1992											
Jul. - Juillet											
1.	1,3621	1,0902	89,95	2,6065	26,73	0,1189	12,7775	79,82	4,3700	1,8440	1,9605
2.	1,3683	1,0992	90,04	2,6120	26,76	0,1188	12,7925	79,86	4,3750	1,8422	1,9646
3.	1,3546	1,0886	89,55	2,5935	26,61	0,1181	12,7250	79,43	4,3525	1,8332	.
4.											
5.											
6.	1,3663	1,0944	89,67	2,5950	26,62	0,1184	12,7300	79,57	4,3575	1,8353	1,9520
7.	1,3462	1,0848	89,55	2,5865	26,59	0,1184	12,6925	79,45	4,3500	1,8362	1,9431
8.	1,3382	1,0796	90,08	2,5925	26,75	0,1193	12,8000	79,91	4,3725	1,8445	1,9379
9.	1,3421	1,0773	90,50	2,5865	26,81	0,1196	12,8325	80,22	4,3900	1,8486	1,9577
10.	1,3660	1,0902	90,63	2,6005	26,86	0,1196	12,8575	80,35	4,3975	1,8544	1,9647
11.											
12.											
13.	1,3436	1,0738	90,64	2,5930	26,85	0,1198	12,8925	80,39	4,3975	1,8503	1,9480
14.	1,3398	1,0740	90,31	2,5780	26,76	0,1192	12,8225	80,08	4,3800	1,8461	1,9419
15.	1,3437	1,0733	90,47	2,5790	26,79	0,1193	12,8425	80,21	4,3875	1,8445	1,9425
16.	1,3388	1,0711	90,37	2,5735	26,73	0,1188	12,8600	80,09	4,3825	1,8414	1,9392
17.	1,3220	1,0577	89,78	2,5650	26,58	0,1183	12,7550	79,60	4,3525	1,8289	1,9169
18.											
19.											
20.	1,2765	1,0262	87,90	2,4987	26,01	0,1156	12,4933	77,93	4,2654	1,7908	1,8744
21.	1,3202	1,0545	88,55	2,5101	26,18	0,1163	12,5793	78,51	4,2961	1,8136	1,9229
22.	1,3216	1,0489	88,75	2,5176	26,28	0,1167	12,6197	78,71	4,3091	1,8089	1,9047
23.	1,3163	1,0367	88,36	2,5066	26,17	0,1164	12,5631	78,34	4,2890	1,8054	1,8999
24.	1,3162	1,0335	88,44	2,5159	26,18	0,1164	12,5676	78,44	4,2929	1,8051	1,8950
25.											
26.											
27.	1,3245	1,0352	88,75	2,5305	26,30	0,1174	12,6191	78,73	4,3087	1,8079	1,8979
28.	1,3061	1,0238	88,30	2,5153	26,12	0,1166	12,5466	78,25	4,2858	1,8052	1,8901
29.	1,3067	1,0220	88,68	2,5214	26,24	0,1172	12,6044	78,61	4,3054	1,8095	1,8902
30.	1,3260	1,0392	89,13	2,5360	26,38	0,1177	12,6623	79,00	4,3206	1,8202	1,9090
31.	1,3180	1,0353	89,05	2,5308	26,35	0,1178	12,6548	78,95	4,3241	1,8147	1,9034
Aug. - Août											
1.											
2.											
3.	1,3124	1,0322	89,11	2,5310	26,39	0,1180	12,6692	79,02	4,3271	1,8189	1,9023
4.	1,3215	1,0385	89,44	2,5393	26,48	0,1183	12,7080	79,28	4,3409	1,8271	1,9113
5.	1,3235	1,0405	89,63	2,5365	26,52	0,1184	12,7333	79,45	4,3508	1,8283	1,9124
6.	1,3330	1,0444	89,69	2,5371	26,54	0,1186	12,7450	79,53	4,3534	1,8302	1,9205
7.	1,3270	1,0375	89,77	2,5405	26,56	0,1187	12,7547	79,59	4,3562	1,8286	1,9126
8.											
9.											
10.	1,3178	1,0303	89,65	2,5348	26,50	0,1185	12,7471	79,48	4,3520	1,8289	1,9065
11.	1,3165	1,0292	89,88	2,5408	26,56	0,1188	12,7741	79,71	4,3629	1,8322	1,9055
12.	1,3257	1,0373	90,07	2,5477	26,60	0,1190	12,8000	79,88	4,3724	1,8365	1,9149
13.	1,3228	1,0385	90,33	2,5490	26,64	0,1191	12,8328	80,09	4,3811	1,8401	1,9151
14.	1,3135	1,0402	89,98	2,5337	26,52	0,1183	12,7835	79,77	4,3648	1,8367	1,9129
15.											

¹ Die Kommission errechnet über die um 14.30 Uhr an den massgeblichen Börsenplätzen der EG-Länder ermittelten Marktkurse für den US-Dollar zuerst den US-Dollar-Gegenwert der ECU. Unter Zugrundelegung des US-Dollar-Wertes und der von den einzelnen Zentralbanken mitgeteilten US-Dollar-Kurse von 14.30 Uhr wird danach der ECU-Wert in jeder EG-Währung errechnet. Siehe Quartalsheft SNB 2/1988, S. 157-171.

² Mittelkurs. Der in Schweizerfranken ausgedrückte Gegenwert eines Sonderziehungsrechtes (SZR) bestimmt sich nach dem Mittelkurs des US-Dollars auf dem Devisenmarkt von Zürich und dem vom Internationalen Währungsfonds errechneten Kurs des Dollars zu den SZR.

¹ La Commission calcule d'abord la contre-valeur en dollars de l'ECU sur la base des cours du dollar notés à 14 h 30 sur les marchés des changes des pays de la CE. En se fondant sur cette contre-valeur en dollars ainsi que sur les cours du dollar communiqués par les banques centrales, elle établit ensuite la contre-valeur de l'ECU en chacune des monnaies des pays de la CE. Voir bulletin trimestriel de la BNS, 2/1988, p. 157 à 171.

² Cours moyen. La contre-valeur en francs suisses d'un droit de tirage spécial (DTS) est déterminée d'après le cours moyen du dollar des Etats-Unis sur le marché des changes de Zurich et le cours en dollars du DTS, calculé par le Fonds monétaire international.

Nominelle Wechselkursindizes¹

Indice du cours nominal du franc¹

November 1977 = 100
(Vgl. Grafik 14)

Novembre 1977 = 100
(Voir graphique 14)

E2₁

Mittelwerte <i>Moyennes</i>	USA <i>Etats-Unis</i>	Japan <i>Japon</i>	BR Deutschland <i>Rép. féd. d'Allemagne</i>	Vereinigtes Königreich <i>Royaume- Uni</i>	Frankreich <i>France</i>	Italien <i>Italie</i>	Österreich <i>Autriche</i>	Niederlande <i>Pays-Bas</i>	Belgien <i>Belgique</i>	Total ²
1977	91,5	100,4	94,9	95,6	92,7	92,0	94,7	92,9	93,2	92,7
1978	123,1	105,6	110,5	117,0	114,6	119,2	112,0	110,3	110,2	114,6
1979	132,2	117,9	108,1	113,5	116,0	125,2	110,6	109,7	110,1	115,7
1980	131,4	121,0	106,4	102,7	114,3	128,0	106,2	107,8	109,0	113,8
1981	112,0	100,9	112,9	100,9	125,2	144,7	111,6	115,5	118,1	117,6
1982	108,2	110,3	117,3	112,9	146,8	167,1	115,7	119,6	140,6	127,6
1983	104,7	101,7	119,3	125,8	164,3	181,2	117,7	123,5	151,9	134,9
1984	93,7	91,0	118,8	127,9	168,6	187,3	117,2	124,2	153,7	131,9
1985	89,7	87,4	117,7	126,9	166,0	195,0	116,0	123,0	151,2	129,3
1986	122,4	84,2	118,6	152,0	174,9	208,0	116,9	124,0	155,4	141,4
1987	147,6	87,2	118,3	164,2	182,8	217,9	116,7	123,6	156,6	148,8
1988	150,2	78,7	117,8	153,9	184,6	222,8	116,2	122,8	157,0	147,3
1989	134,4	75,8	112,8	149,6	176,8	210,1	111,4	117,9	150,6	139,6
1990	158,4	93,6	114,3	162,2	177,9	216,2	112,8	119,3	150,5	148,1
1991	153,2	84,2	113,5	158,3	178,3	216,4	112,0	118,5	148,8	144,4
1989										
II	129,6	73,2	111,9	145,4	175,0	208,0	110,5	116,9	149,2	137,3
III	132,4	77,1	113,7	151,2	177,7	209,2	112,3	118,8	151,6	140,1
IV	136,8	80,0	110,8	157,1	174,2	208,3	109,4	115,9	148,2	139,7
1990										
I	146,1	88,4	110,3	160,6	172,7	208,7	108,9	115,1	146,5	142,5
II	152,5	96,7	114,1	165,7	177,3	213,8	112,6	119,0	149,8	147,5
III	164,5	97,7	117,0	160,3	181,3	220,4	115,4	122,2	153,3	151,2
IV	172,9	92,3	115,9	161,7	180,4	222,2	114,4	121,1	152,3	151,4
1991										
I	168,4	92,1	114,9	160,6	180,6	219,9	113,4	120,0	150,7	148,5
II	149,2	84,4	115,4	159,0	180,6	218,5	113,9	120,5	151,1	145,5
III	144,7	80,8	112,7	156,6	176,9	214,6	111,2	117,7	147,7	142,2
IV	153,0	81,1	111,3	157,4	175,5	213,5	109,9	116,2	145,9	142,2
1992										
I	151,0	79,4	109,2	155,5	171,7	209,5	107,8	113,9	143,1	138,9
II	148,9	79,3	107,2	150,0	166,9	206,3	105,9	111,9	140,5	136,2
1990										
Jun. - Juin	154,4	97,1	116,0	164,4	180,3	217,4	114,5	121,0	151,8	149,3
Jul. - Juillet	157,9	96,3	115,5	159,1	179,0	216,1	113,8	120,6	151,4	148,6
Aug. - Août	168,1	101,4	117,7	160,9	182,5	221,4	116,2	122,9	154,2	152,6
Sep. - Sep.	168,3	95,5	117,9	163,0	182,5	224,6	116,4	123,1	154,4	152,8
Okt. - Oct.	171,6	91,1	116,8	160,6	180,6	223,2	115,2	122,0	153,1	151,6
Nov. - Nov.	174,9	92,2	116,0	162,2	180,4	222,6	114,5	121,3	152,4	151,8
Dez. - Déc.	172,1	94,0	114,7	162,6	180,0	220,6	113,2	119,9	151,2	150,7
1991										
Jan. - Jan.	172,8	94,5	116,5	162,7	182,8	223,4	115,0	121,7	152,8	150,9
Feb. - Fév.	173,8	92,6	114,7	160,9	180,3	219,7	113,2	119,8	150,3	148,9
Mär. - Mars	159,1	89,1	113,5	158,1	178,5	216,1	112,0	118,6	148,9	145,6
Apr. - Avril	152,7	85,6	116,0	158,9	181,1	219,3	114,5	121,1	151,9	146,5
Mai - Mai	151,4	85,4	115,7	159,4	181,3	219,1	114,2	120,8	151,6	146,2
Jun. - Juin	143,8	82,2	114,4	158,7	179,2	216,8	112,9	119,4	149,8	143,8
Jul. - Juillet	141,8	80,0	113,2	156,8	177,5	215,1	111,8	118,2	148,4	142,2
Aug. - Août	144,6	80,9	112,6	156,5	176,8	214,8	111,1	117,6	147,6	142,1
Sep. - Sep.	148,1	81,5	112,2	156,4	176,4	214,0	110,7	117,2	147,2	142,2
Okt. - Oct.	148,7	79,5	112,1	157,2	176,6	213,8	110,7	117,1	147,0	142,1
Nov. - Nov.	153,0	81,1	110,8	156,8	174,9	212,9	109,4	115,7	145,4	141,7
Dez. - Déc.	158,4	83,0	110,7	158,2	174,9	213,7	109,4	115,7	145,2	142,7
1992										
Jan. - Jan.	156,8	80,3	110,4	157,8	174,0	212,4	109,0	115,3	144,8	141,0
Feb. - Fév.	151,1	78,8	109,2	154,8	171,7	209,2	107,7	113,8	143,0	138,7
Mär. - Mars	145,8	79,2	108,1	154,0	169,5	207,1	106,7	112,7	141,6	137,1
Apr. - Avril	145,1	79,2	106,6	150,4	166,7	204,9	105,3	111,3	139,7	135,3
Mai - Mai	147,5	78,8	106,7	148,2	165,7	204,7	105,3	111,3	139,8	135,2
Jun. - Juin	154,1	80,0	108,3	151,4	168,4	208,8	106,9	113,0	141,9	137,9
Jul. - Juillet	164,9	84,7	109,6	156,4	170,9	212,0	108,2	114,6	143,8	141,3

¹ 11 Uhr Devisennotierungen.
² Gegenüber 15 wichtigen Handelspartnern (exportgewichtetes geometrisches Mittel).

¹ Cours des devises à 11 heures.
² Par rapport à 15 importants partenaires commerciaux (moyenne géométrique pondérée par les exportations).

Nominelle Wechselkursindizes¹

Indice du cours nominal du franc¹

Veränderung gegenüber der Vorjahresperiode in Prozent

Variation en pour-cent par rapport à l'année précédente

E22

Mittelwerte <i>Moyennes</i>	USA <i>Etats-Unis</i>	Japan <i>Japon</i>	BR Deutschland <i>Rép. féd. d'Allemagne</i>	Vereinigtes Königreich <i>Royaume- Uni</i>	Frankreich <i>France</i>	Italien <i>Italie</i>	Österreich <i>Autriche</i>	Niederlande <i>Pays-Bas</i>	Belgien <i>Belgique</i>	Total ²
1977	4,0	- 5,9	- 3,9	7,7	7,1	10,8	- 4,0	- 3,3	- 3,3	3,0
1978	34,5	5,2	16,4	22,4	23,5	29,5	18,2	18,6	18,2	23,6
1979	7,4	11,6	- 2,1	- 3,0	1,3	5,1	- 1,2	- 0,5	- 0,1	1,0
1980	- 0,7	2,7	- 1,6	- 9,5	- 1,4	2,2	- 3,9	- 1,7	- 1,0	- 1,7
1981	-14,8	-16,6	6,1	- 1,7	9,5	13,1	5,1	7,1	8,3	3,3
1982	- 3,4	9,3	3,9	11,9	17,2	15,5	3,6	3,6	19,1	8,5
1983	- 3,2	- 7,8	1,7	11,4	11,9	8,4	1,7	3,2	8,1	5,7
1984	-10,6	-10,5	- 0,4	1,7	2,6	3,4	- 0,4	0,5	1,1	- 2,2
1985	- 4,3	- 3,9	- 1,0	- 0,8	- 1,6	4,1	- 1,0	- 0,9	- 1,6	- 2,0
1986	36,6	- 3,7	0,7	19,8	5,4	6,6	0,8	0,8	2,8	9,4
1987	20,5	3,5	- 0,2	8,0	4,5	4,8	- 0,2	- 0,3	0,7	5,3
1988	1,8	- 9,7	- 0,5	- 6,3	1,0	2,2	- 0,5	- 0,6	0,3	- 1,0
1989	-10,5	- 3,8	- 4,2	- 2,8	- 4,2	- 5,7	- 4,1	- 4,0	- 4,1	- 5,3
1990	17,8	23,5	1,3	8,4	0,6	2,9	1,3	1,2	- 0,1	6,1
1991	- 3,3	-10,0	- 0,7	- 2,4	0,2	0,1	- 0,7	- 0,7	- 1,1	- 2,5
1989										
II	-16,4	- 8,1	- 5,2	- 5,2	- 5,2	- 7,1	- 5,2	- 4,8	- 5,1	- 7,3
III	- 5,8	0,2	- 2,8	0,1	- 3,0	- 5,7	- 2,8	- 2,9	- 2,9	- 3,3
IV	- 7,0	6,3	- 4,9	5,0	- 5,2	- 5,6	- 4,8	- 4,8	- 4,7	- 3,7
1990										
I	4,9	20,9	- 4,0	10,7	- 4,3	- 3,0	- 4,0	- 4,2	- 4,4	0,8
II	17,6	32,0	2,0	14,0	1,3	2,8	1,9	1,8	0,4	7,4
III	24,2	26,8	2,9	6,4	2,0	5,4	2,8	2,8	1,1	7,9
IV	26,4	15,4	4,6	2,9	3,5	6,7	4,5	4,5	2,8	8,4
1991										
I	15,3	4,2	4,2	0,0	4,5	5,4	4,2	4,2	2,8	4,2
II	- 2,1	-12,7	1,1	- 4,0	1,8	2,2	1,1	1,3	0,9	- 1,3
III	-12,0	-17,4	- 3,7	- 2,7	- 2,4	- 2,7	- 3,6	- 3,7	- 3,6	- 6,0
IV	-11,5	-12,1	- 4,0	- 2,7	- 2,7	- 3,9	- 4,0	- 4,1	- 4,2	- 6,1
1992										
I	-10,3	-13,7	- 5,0	- 3,2	- 4,9	- 4,7	- 5,0	- 5,1	- 5,0	- 6,4
II	- 0,2	- 6,0	- 7,1	- 5,6	- 7,5	- 5,6	- 7,1	- 7,1	- 7,0	- 6,4
1990										
Jun. - Juin	20,0	28,3	2,1	9,1	1,2	3,4	2,0	2,0	0,2	7,0
Jul. - Juillet	17,1	24,3	1,4	5,1	0,3	2,7	1,2	1,3	- 0,3	5,5
Aug. - Août	27,1	32,5	3,4	6,5	2,8	6,1	3,4	3,4	1,7	9,0
Sep. - Sep.	29,2	23,5	3,9	7,9	3,1	7,7	3,8	3,9	2,1	9,5
Okt. - Oct.	27,3	16,3	4,0	3,9	2,6	6,2	3,9	3,8	1,9	8,2
Nov. - Nov.	28,7	15,6	4,6	3,1	3,5	7,0	4,5	4,5	2,7	8,7
Dez. - Déc.	22,7	14,0	5,3	1,6	4,6	6,9	5,2	5,2	3,6	8,2
1991										
Jan. - Jan.	19,1	9,8	6,3	1,8	6,1	7,1	6,3	6,3	4,5	6,5
Feb. - Fév.	17,6	5,3	3,8	1,4	4,0	4,9	3,7	3,7	2,2	4,3
Mär. - Mars	9,4	- 2,2	2,6	- 3,0	3,4	3,7	2,6	2,7	1,8	1,8
Apr. - Avril	3,3	-10,4	4,2	- 3,4	4,9	5,1	4,2	4,3	3,6	1,6
Mai - Mai	- 2,4	-12,3	0,7	- 5,2	1,4	1,7	0,7	0,9	0,3	- 1,8
Jun. - Juin	- 6,9	-15,4	- 1,4	- 3,4	- 0,6	- 0,3	- 1,4	- 1,3	- 1,3	- 3,7
Jul. - Juillet	-10,2	-16,9	- 2,0	- 1,5	- 0,8	- 0,4	- 1,7	- 2,0	- 2,0	- 4,3
Aug. - Août	-14,0	-20,3	- 4,4	- 2,7	- 3,2	- 3,0	- 4,4	- 4,4	- 4,3	- 6,9
Sep. - Sep.	-12,0	-14,7	- 4,8	- 4,0	- 3,3	- 4,7	- 4,8	- 4,8	- 4,7	- 6,9
Okt. - Oct.	-13,4	-12,8	- 4,0	- 2,2	- 2,2	- 4,2	- 3,9	- 4,0	- 4,0	- 6,2
Nov. - Nov.	-12,6	-12,0	- 4,5	- 3,4	- 3,0	- 4,3	- 4,4	- 4,6	- 4,6	- 6,6
Dez. - Déc.	- 7,9	-11,6	- 3,5	- 2,7	- 2,8	- 3,2	- 3,4	- 3,6	- 3,9	- 5,3
1992										
Jan. - Jan.	- 9,2	-15,0	- 5,2	- 3,1	- 4,8	- 4,9	- 5,2	- 5,3	- 5,2	- 6,6
Feb. - Fév.	-13,1	-14,9	- 4,8	- 3,8	- 4,8	- 4,8	- 4,8	- 5,0	- 4,8	- 6,9
Mär. - Mars	- 8,4	-11,2	- 4,8	- 2,6	- 5,1	- 4,1	- 4,8	- 5,0	- 4,9	- 5,8
Apr. - Avril	- 5,0	- 7,5	- 8,1	- 5,4	- 8,0	- 6,6	- 8,1	- 8,2	- 8,0	- 7,6
Mai - Mai	- 2,5	- 7,7	- 7,8	- 7,0	- 8,6	- 6,5	- 7,8	- 7,9	- 7,8	- 7,5
Jun. - Juin	7,2	- 2,7	- 5,3	- 4,6	- 6,1	- 3,7	- 5,3	- 5,3	- 5,3	- 4,1
Jul. - Juillet	16,3	5,8	- 3,2	- 0,2	- 3,7	- 1,4	- 3,2	- 3,1	- 3,1	- 0,6

¹ 11 Uhr Devisennotierungen.

² Gegenüber 15 wichtigen Handelspartnern (exportgewichtetes geometrisches Mittel).

¹ Cours des devises à 11 heures.

² Par rapport à 15 importants partenaires commerciaux (moyenne géométrique pondérée par les exportations).

Reale Wechselkursindizes¹

 November 1977 = 100
 (Vgl. Grafik 15)

Indice du cours réel du franc¹

 Novembre 1977 = 100
 (Voir graphique 15)

E3₁

Mittelwerte Moyennes	USA Etats-Unis	Japan Japon	BR Deutschland Rép. féd. d'Allemagne	Vereinigtes Königreich Royaume- Uni	Frankreich France	Italien Italie	Österreich Autriche	Niederlande Pays-Bas	Belgien Belgique	Total ²
1977	93,1	101,1	95,1	98,0	95,2	96,1	95,0	94,2	94,8	94,8
1978	117,6	103,5	109,0	112,0	109,0	112,1	109,5	108,6	108,4	110,5
1979	117,6	115,6	106,2	99,3	103,4	106,5	108,2	107,5	107,4	107,1
1980	107,1	114,3	103,0	79,2	93,2	93,4	101,6	103,1	103,7	98,8
1981	88,1	96,8	110,0	74,1	95,9	94,1	106,5	110,2	111,1	98,7
1982	84,8	108,8	114,6	80,7	106,2	98,5	110,5	113,9	128,7	103,8
1983	81,8	101,5	115,8	88,5	111,7	97,4	112,2	117,8	132,9	106,2
1984	72,2	91,5	115,9	88,2	109,8	93,5	108,9	118,0	130,1	102,8
1985	69,1	89,0	116,1	85,2	105,6	92,2	107,9	118,2	126,2	99,9
1986	93,1	86,0	118,1	99,5	109,2	93,6	107,7	119,8	129,0	106,6
1987	110,0	90,6	119,4	104,7	112,4	95,0	107,6	121,8	130,0	111,4
1988	109,6	82,3	119,3	95,2	112,5	94,1	106,9	122,7	131,1	109,1
1989	96,5	79,9	114,7	88,6	107,2	85,9	103,1	120,2	125,8	102,1
1990	113,7	100,9	119,3	92,4	110,0	87,9	106,5	125,1	128,1	108,1
1991	111,6	93,0	121,2	90,2	113,4	87,4	108,5	126,7	129,8	108,3
1989										
II	92,9	76,6	113,2	86,0	106,2	85,2	102,4	119,0	124,5	100,4
III	94,5	80,9	115,5	88,9	107,5	85,2	103,0	120,7	126,0	102,1
IV	98,4	84,9	113,9	92,3	106,4	84,8	102,6	119,2	124,6	102,4
1990										
I	105,1	95,2	114,0	94,3	106,6	85,0	102,5	120,1	124,2	104,0
II	109,7	103,7	118,4	93,8	109,5	86,9	106,3	124,4	127,3	107,4
III	117,7	105,5	122,4	90,7	112,1	89,4	108,3	128,1	130,4	110,3
IV	123,9	99,8	122,4	91,4	112,5	90,0	109,5	128,3	130,4	111,1
1991										
I	121,9	101,1	122,5	91,9	114,1	89,0	109,4	128,7	130,6	111,0
II	108,6	92,8	123,3	90,1	114,7	88,3	110,3	129,5	132,1	109,1
III	105,7	89,8	120,0	89,3	112,7	86,8	107,0	125,2	129,1	106,6
IV	112,1	90,0	118,9	89,9	112,0	85,8	107,4	123,7	128,1	106,8
1992										
I	111,4	89,6	116,9	89,5	110,3	84,1	104,7	122,7	126,8	105,9
II ^p	109,7	88,8	114,6	85,2	107,3	82,6	102,9	120,1	124,9	103,6
1990										
Jun. – Juin	110,7	104,4	120,5	92,8	111,3	88,2	108,0	126,7	129,2	108,7
Jul. – Juillet	113,0	103,7	120,1	89,8	110,4	87,4	106,1	126,1	128,6	108,1
Aug. – Août	120,5	109,9	123,4	90,8	113,1	90,0	109,0	129,4	131,6	111,6
Sep. – Sep.	120,1	103,0	123,7	91,5	112,9	91,2	109,8	129,0	131,1	111,5
Okt. – Oct.	122,6	97,7	122,5	90,1	111,9	90,4	109,4	128,3	130,0	110,7
Nov. – Nov.	125,7	100,1	123,0	92,0	113,0	90,4	110,0	128,8	131,1	111,8
Dez. – Déc.	123,7	102,2	121,5	92,2	112,8	89,3	108,8	127,7	130,1	111,0
1991										
Jan. – Jan.	124,5	102,8	123,6	92,8	114,9	90,4	110,8	129,9	131,6	112,4
Feb. – Fév.	126,2	101,9	122,4	92,2	114,2	89,0	109,3	128,9	130,2	111,6
Mär. – Mars	115,3	97,9	121,3	90,3	113,0	87,3	107,9	126,9	129,6	108,9
Apr. – Avril	110,7	93,6	123,7	89,8	114,6	88,3	110,5	129,5	132,4	109,5
Mai – Mai	110,4	93,8	124,0	90,5	115,4	88,8	111,0	130,1	132,8	109,8
Jun. – Juin	105,0	91,0	122,4	90,1	114,2	87,7	109,5	129,0	131,2	108,1
Jul. – Juillet	103,5	88,8	120,2	89,3	112,9	87,0	107,3	125,8	129,4	106,4
Aug. – Août	105,7	90,0	120,1	89,4	112,7	87,0	106,5	125,3	128,9	106,6
Sep. – Sep.	108,1	90,7	119,7	89,2	112,4	86,5	107,1	124,3	128,8	106,7
Okt. – Oct.	108,4	87,5	119,4	89,4	112,2	85,8	107,5	124,0	128,3	106,3
Nov. – Nov.	112,6	90,2	119,0	89,8	112,1	85,8	107,5	123,8	128,2	106,8
Dez. – Déc.	116,2	92,6	118,4	90,4	111,7	85,7	107,3	123,5	128,0	107,3
1992										
Jan. – Jan.	115,4	90,2	118,2	90,6	111,4	85,0	106,0	124,0	127,9	107,3
Feb. – Fév.	111,6	89,2	116,9	89,1	110,4	84,1	104,5	122,8	126,7	105,8
Mär. – Mars	107,4	89,5	115,6	88,6	109,1	83,2	103,5	121,3	125,8	104,5
Apr. – Avril ^p	107,9	90,9	114,3	87,2	107,9	82,5	100,9	121,3	124,4	103,5
Mai – Mai ^p	108,8	89,6	114,1	85,5	107,1	82,5	102,0	119,8	125,0	103,3
Jun. – Juin ^p	113,3	88,6	115,6	84,8	108,3	83,4	104,1	120,7	126,7	104,7
Jul. – Juillet ^p	121,9	93,3	116,8	87,5	109,8	84,4	105,3	123,4	127,7	107,2

¹ Korrigiert mit den Indizes der Konsumentenpreise.

² Gegenüber 15 wichtigen Handelspartnern (exportgewichtetes arithmetisches Mittel).

¹ Corrigé au moyen des indices des prix à la consommation.

² Par rapport à 15 importants partenaires commerciaux (moyenne arithmétique pondérée par les exportations).

Reale Wechselkursindizes¹
Indice du cours réel du franc¹

Veränderung gegenüber der Vorjahresperiode in Prozent

Variation en pour-cent par rapport à l'année précédente

E32

Mittelwerte <i>Moyennes</i>	USA <i>Etats-Unis</i>	Japan <i>Japon</i>	BR Deutschland <i>Rép. féd. d'Allemagne</i>	Vereinigtes Königreich <i>Royaume- Uni</i>	Frankreich <i>France</i>	Italien <i>Italie</i>	Österreich <i>Autriche</i>	Niederlande <i>Pays-Bas</i>	Belgien <i>Belgique</i>	Total ²
1977	- 1,0	-11,8	- 6,2	- 5,8	- 0,8	- 5,3	- 7,9	- 8,0	- 8,5	- 4,9
1978	26,3	2,4	14,6	14,2	14,4	16,7	15,3	15,2	14,4	16,6
1979	0,0	11,7	- 2,6	-11,3	- 5,2	- 5,1	- 1,2	- 1,0	- 0,9	- 3,1
1980	- 9,0	- 1,2	- 3,0	-20,2	- 9,8	-12,3	- 6,1	- 4,0	- 3,5	- 7,7
1981	-17,8	-15,3	6,7	- 6,4	2,9	0,8	4,8	6,9	7,2	- 0,1
1982	- 3,7	12,4	4,2	8,8	10,8	4,7	3,8	3,3	15,8	5,2
1983	- 3,5	- 6,8	1,0	9,7	5,1	- 1,2	1,5	3,4	3,3	2,3
1984	-11,7	- 9,9	0,1	- 0,2	- 1,7	- 4,0	- 3,0	0,2	- 2,1	- 3,2
1985	- 4,4	- 2,7	0,2	- 3,4	- 3,9	- 1,4	- 0,9	0,2	- 3,0	- 2,8
1986	34,9	- 3,4	1,7	16,8	3,4	1,5	- 0,1	1,3	2,2	6,7
1987	18,1	5,4	1,1	5,2	2,9	1,5	- 0,1	1,7	0,7	4,4
1988	- 0,4	- 9,2	- 0,1	- 9,1	0,1	- 1,0	- 0,7	0,8	0,9	- 2,0
1989	-11,9	- 2,9	- 3,8	- 7,0	- 4,7	- 8,7	- 3,5	- 2,0	- 4,0	- 6,4
1990	17,8	26,3	4,0	4,3	2,6	2,3	3,3	4,1	1,8	5,8
1991	- 1,8	- 7,8	1,6	- 2,4	3,1	- 0,5	1,8	1,2	1,4	0,2
1989										
II	-18,3	- 8,6	- 5,5	- 9,9	- 5,9	-10,5	- 4,9	- 3,2	- 5,3	- 8,9
III	- 7,2	0,0	- 2,6	- 4,1	- 3,2	- 8,9	- 2,3	- 1,0	- 3,1	- 4,6
IV	- 7,2	7,2	- 3,8	1,9	- 4,5	- 8,0	- 3,4	- 1,9	- 4,1	- 4,3
1990										
I	4,6	22,7	- 2,0	7,9	- 3,0	- 4,2	- 2,3	- 1,8	- 3,1	0,1
II	18,1	35,3	4,6	9,1	3,1	2,1	3,8	4,5	2,2	7,0
III	24,5	30,4	6,0	1,9	4,3	5,0	5,2	6,1	3,5	8,0
IV	26,0	17,6	7,5	- 0,9	5,8	6,1	6,7	7,6	4,6	8,5
1991										
I	16,0	6,2	7,5	- 2,5	7,1	4,6	6,8	7,1	5,1	6,7
II	- 1,0	-10,5	4,1	- 3,9	4,8	1,6	3,8	4,1	3,8	1,6
III	-10,2	-14,9	- 2,0	- 1,5	0,5	- 2,9	- 1,2	- 2,3	- 1,0	- 3,4
IV	- 9,5	- 9,8	- 2,8	- 1,6	- 0,4	- 4,6	- 1,9	- 3,5	- 1,7	- 3,9
1992										
I	- 8,6	-11,3	- 4,6	- 2,6	- 3,3	- 5,5	- 4,3	- 4,7	- 2,9	- 4,7
II ^P	1,0	- 4,3	- 7,1	- 5,5	- 6,4	- 6,5	- 6,7	- 7,3	- 5,5	- 5,1
1990										
Jun. - Juin	20,4	31,7	4,8	4,3	3,1	2,8	4,0	4,6	2,1	6,7
Jul. - Juillet	17,5	27,8	4,2	0,8	2,5	2,2	3,3	4,3	1,9	5,5
Aug. - Août	27,5	36,5	6,6	2,0	5,3	5,8	6,2	7,0	4,3	9,2
Sep. - Sep.	29,0	27,2	7,0	3,2	5,3	7,5	6,1	7,2	4,4	9,5
Okt. - Oct.	27,5	19,6	7,1	- 0,3	5,0	6,4	6,5	7,3	4,0	8,5
Nov. - Nov.	28,4	17,6	7,7	- 0,3	5,9	6,6	6,8	7,8	4,8	9,0
Dez. - Déc.	21,8	15,7	8,0	- 2,2	6,7	5,9	7,1	8,0	5,5	8,1
1991										
Jan. - Jan.	18,9	10,8	9,1	- 1,5	8,1	6,1	8,5	8,5	6,1	8,5
Feb. - Fév.	18,6	7,6	7,3	- 1,1	6,7	4,5	6,5	6,9	4,3	7,0
Mär. - Mars	10,3	- 0,2	5,9	- 5,1	6,1	3,0	4,8	5,3	4,3	4,4
Apr. - Avril	4,1	- 8,4	7,3	- 3,9	7,5	4,2	6,7	7,1	6,6	4,4
Mai - Mai	- 1,2	- 9,9	3,9	- 4,9	4,4	1,2	3,5	3,8	3,2	1,3
Jun. - Juin	- 5,1	-12,8	1,6	- 2,8	2,6	- 0,6	1,3	1,8	1,5	- 0,6
Jul. - Juillet	- 8,3	-14,4	0,0	- 0,6	2,2	- 0,5	1,1	- 0,2	0,6	- 1,5
Aug. - Août	-12,2	-18,1	- 2,7	- 1,6	- 0,4	- 3,3	- 2,3	- 3,1	- 2,1	- 4,4
Sep. - Sep.	-10,0	-11,9	- 3,2	- 2,5	- 0,4	- 5,1	- 2,4	- 3,7	- 1,7	- 4,3
Okt. - Oct.	-11,6	-10,4	- 2,5	- 0,8	0,2	- 5,2	- 1,7	- 3,4	- 1,3	- 4,0
Nov. - Nov.	-10,5	- 9,8	- 3,3	- 2,3	- 0,7	- 5,1	- 2,3	- 3,9	- 2,2	- 4,4
Dez. - Déc.	- 6,0	- 9,4	- 2,5	- 2,0	- 0,9	- 4,0	- 1,4	- 3,3	- 1,7	- 3,3
1992										
Jan. - Jan.	- 7,2	-12,2	- 4,3	- 2,4	- 3,0	- 6,0	- 4,3	- 4,6	- 2,8	- 4,5
Feb. - Fév.	-11,6	-12,5	- 4,6	- 3,3	- 3,4	- 5,5	- 4,4	- 4,8	- 2,7	- 5,2
Mär. - Mars	- 6,8	- 8,6	- 4,7	- 1,8	- 3,5	- 4,7	- 4,1	- 4,4	- 2,9	- 4,1
Apr. - Avril ^P	- 2,6	- 3,0	- 7,7	- 2,9	- 5,9	- 6,6	- 8,7	- 6,4	- 6,0	- 5,4
Mai - Mai ^P	- 1,4	- 4,4	- 8,0	- 5,5	- 7,1	- 7,0	- 8,2	- 7,9	- 5,9	- 6,0
Jun. - Juin ^P	7,9	- 2,6	- 5,6	- 5,9	- 5,2	- 4,9	- 4,9	- 6,4	- 3,5	- 3,2
Jul. - Juillet ^P	17,8	5,1	- 2,8	- 2,0	- 2,7	- 3,0	- 1,8	- 1,9	- 1,3	0,7

¹ Korrigiert mit den Indizes der Konsumentenpreise.

² Gegenüber 15 wichtigen Handelspartnern (exportgewichtetes arithmetisches Mittel).

¹ Corrigé au moyen des indices des prix à la consommation.

² Par rapport à 15 importants partenaires commerciaux (moyenne arithmétique pondérée par les exportations).

Rechnungsabschlüsse des Bundes
Clôture des comptes de la Confédération

In Millionen Franken

En millions de francs

F1

Jahr Année	Verwaltungsrechnung – <i>Compte administratif</i>						Fehlbetrag der Bilanz <i>Découvert du bilan</i>
	Finanzrechnung – <i>Compte financier</i>			Erfolgsrechnung – <i>Compte de résultats</i>			
	Ausgaben <i>Dépenses</i>	Einnahmen <i>Recettes</i>	Überschuss <i>Excédent</i>	Aufwand <i>Charges</i>	Ertrag <i>Revenus</i>	Überschuss <i>Excédent</i>	
1980	17 816	16 745	- 1 071				.
1981	18 018	17 845	- 173				.
1982	19 821	19 397	- 424				.
1983	20 850	19 995	- 855				.
1984	22 261	21 814	- 447				.
1985	23 574	22 878	- 696				.
1986	24 020	25 988	1 968				.
1987	24 554	25 595	1 041				.
1988	27 496	28 744	1 248				.
1989	28 504	29 389	885	2 191	2 003	- 188	.
1990	31 615	32 673	1 058	2 692	2 391	- 301	17 472
1991	35 501	33 490	- 2 011	5 097	1 975	- 3 122	20 594
1992 ¹	37 117	35 788	- 1 329	3 652	1 792	- 1 860	22 454
¹ Voranschlag	¹ Budget						

Fiskaleinnahmen des Bundes
Recettes fiscales de la Confédération

In Millionen Franken

En millions de francs

F2

Jahr Année	Direkte Bundes- steuer <i>Impôt fédéral direct</i>	Verrech- nungs- steuer <i>Impôt anticipé</i>	Stempel- abgaben <i>Droits de timbre</i>	Waren- umsatz- steuer <i>Impôt sur le chiffre d'affaires</i>	Tabak- steuer <i>Impôt sur le tabac</i>	Verkehrs- abgaben <i>Taxes routières</i>	Einfuhr- zölle <i>Droits d'entrée</i>	Treibstoff- zölle <i>Droits sur les carburants</i>	Landwirt- schaftliche Abgaben <i>Taxes d'orientation agricoles</i>	Übrige <i>Autres</i>	Total
1980	3 420	1 249	696	4 772	634	-	946	2 218	542	39	14 516
1981	3 341	1 746	877	5 274	637	-	960	2 277	480	42	15 634
1982	3 961	2 150	948	5 622	695	-	959	2 302	589	48	17 274
1983	4 410	1 472	1 233	6 008	682	-	948	2 427	646	57	17 883
1984	4 832	2 034	1 447	6 428	783	-	920	2 467	604	55	19 570
1985	4 754	1 822	1 874	6 777	838	262	942	2 502	607	62	20 440
1986	5 581	2 542	2 228	7 353	791	276	1 101	2 652	722	64	23 310
1987	5 317	1 961	2 267	7 912	841	287	1 083	2 686	769	62	23 185
1988	6 563	2 758	2 096	8 523	843	300	1 142	2 813	727	66	25 831
1989	5 987	2 667	2 379	9 226	869	314	1 146	2 943	548	69	26 147
1990	6 710	4 044	2 091	9 871	988	328	1 193	3 067	450	73	28 815
1991	6 849	4 104	1 934	10 006	972	336	1 212	3 206	469	81	29 169
1992 ¹	8 150	4 650	1 950	10 750	995	354	1 210	3 260	486	81	31 886
¹ Voranschlag	¹ Budget										

Monatsbericht SNB 8/92

Bulletin mensuel BNS 8/92

Ausgaben des Bundes nach Aufgabengebieten

In Millionen Franken

Dépenses de la Confédération, par groupes de tâches

En millions de francs

Jahr Année	Allgemeine Verwaltung Administration générale	Beziehungen zum Ausland Relations avec l'étranger	Landesverteidigung Défense nationale	Bildung und Grundlagenforschung Formation et recherche fondamentale	Soziale Wohlfahrt Prévoyance sociale	Verkehr Trafic	Umwelt und Raumordnung Protection et aménagement de l'environnement	Landwirtschaft und Ernährung Agriculture et alimentation	Finanzen und Steuern Finances et impôts	Übrige (inkl. Justiz und Polizei) Autres (y compris justice et police)	Total
1980	551	674	3 620	1 372	3 622	2 728	363	1 639	2 482	765	17 816
1981	597	754	3 843	1 386	3 655	2 805	310	1 625	2 522	521	18 018
1982	673	780	4 250	1 450	4 312	2 994	318	1 574	2 788	682	19 821
1983	667	871	4 428	1 553	4 397	3 163	323	1 730	2 850	868	20 850
1984	698	944	4 594	1 614	4 853	3 223	334	2 039	3 036	926	22 261
1985	746	1 018	5 203	1 711	5 027	3 467	320	2 070	3 063	949	23 574
1986	799	1 064	4 987	1 852	5 203	3 300	325	2 126	3 438	926	24 020
1987	800	1 102	4 855	1 959	5 506	3 397	364	2 248	3 258	1 065	24 554
1988	953	1 642	5 155	2 169	5 860	3 739	487	2 407	3 700	1 384	27 496
1989	949	1 378	5 431	2 193	6 101	4 195	452	2 642	3 610	1 553	28 504
1990	1 086	1 581	6 053	2 438	6 866	4 680	497	2 676	4 331	1 407	31 615
1991	1 219	1 787	6 202	2 655	8 090	5 437	735	3 078	4 586	1 711	35 501
1992 ¹	1 307	1 917	6 177	2 832	8 526	5 710	614	3 042	5 280	1 712	37 117
¹ Voranschlag						¹ Budget					

F3

Ausgaben des Bundes nach Sachgruppen

In Millionen Franken

Dépenses de la Confédération, par nature

En millions de francs

Jahr Année	Laufende Ausgaben Dépenses courantes							Investitionsausgaben Dépenses d'investissement			Total
	Personal- ausgaben Dépenses de personnel	Sach- ausgaben Biens et services	Rüstungs- ausgaben Dépenses d'armement	Passiv- zinsen Intérêts passifs	Kantons- anteile an Bundesein- nahmen Parts des cantons aux recettes fédérales	Entschädi- gungen an Gemein- wesen Dédommage- ments à des collectivités publiques	Beiträge an laufende Ausgaben Contributions à des dépenses courantes	Investitions- güter Biens d'investis- sement	Darlehen und Betei- ligungen Prêts et parti- cipations	Investitions- beiträge Contributions à des investis- sements	
1980	2 188	1 390	1 624	1 117	1 310	80	7 770	269	102	1 966	17 816
1981	2 348	1 510	1 684	1 286	1 198	89	7 497	272	152	1 982	18 018
1982	2 582	1 568	1 965	1 306	1 424	107	8 347	293	241	1 988	19 821
1983	2 716	1 706	1 942	1 310	1 496	127	8 823	313	399	2 018	20 850
1984	2 825	1 836	2 038	1 307	1 674	164	9 473	499	427	2 018	22 261
1985	2 983	1 878	2 569	1 390	1 631	176	10 238	356	409	1 944	23 574
1986	3 180	1 938	2 233	1 438	1 950	201	10 517	377	399	1 787	24 020
1987	3 046	2 018	2 129	1 414	1 816	214	11 037	427	519	1 934	24 554
1988	3 306	2 248	2 292	1 381	2 269	249	12 016	480	1 128	2 127	27 496
1989	3 498	2 778	2 390	1 482	2 089	307	12 750	501	451	2 258	28 504
1990	4 056	2 570	2 793	1 832	2 442	394	14 027	582	410	2 509	31 615
1991	4 393	2 802	2 780	2 050	2 495	629	15 969	719	585	3 080	35 501
1992 ¹	4 547	2 992	2 697	2 278	2 934	613	16 723	854	506	2 973	37 117
¹ Voranschlag						¹ Budget					

F4

Monatsbericht SNB 8/92

Bulletin mensuel BNS 8/92

Schulden des Bundes

In Millionen Franken

Dettes de la Confédération

En millions de francs

F5

Jahr Année	Laufende Verpflichtungen <i>Engagements courants</i>	Kurzfristige Schulden <i>Dettes à court terme</i>		Mittel- und langfristige Schulden <i>Dettes à moyen et long termes</i>		Verpflichtungen für Sonderrechnungen <i>Engagements envers des entités particulières</i>		Total Schulden <i>Dettes totales</i>
		Total	Bundeseigene Unternehmungen <i>Entreprises de la Confédération</i>	Total	Anleihen <i>Emprunts</i>	Total	Eidg. Versiche- rungskasse <i>Caisse fédérale d'assurance</i>	
1980	5 826	2 971	1 793	15 536	12 456	7 347	6 480	31 680
1981	4 702	3 092	1 746	16 094	12 786	7 724	6 875	31 612
1982	4 643	3 352	1 550	16 639	12 915	8 477	7 558	33 111
1983	4 806	3 348	1 541	16 130	13 216	9 056	8 062	33 340
1984	5 643	4 268	2 364	16 446	13 730	10 253	9 219	36 610
1985	6 356	4 489	2 517	17 398	14 713	10 918	9 843	39 161
1986	4 249	6 137	4 425	16 685	14 122	11 711	10 627	38 782
1987	4 306	5 732	4 420	16 116	13 577	12 443	11 247	38 597
1988	5 408	6 361	5 200	14 113	11 882	13 407	12 179	39 289
1989	3 620	5 316	4 080	14 680	11 954	14 671	13 450	38 287
1990	5 010	4 449	2 720	14 836	12 363	16 274	14 930	40 569
1991	3 658	9 152	5 300	14 377	12 922	18 300	16 743	45 487

Finanzen der Kantone und Gemeinden

Einnahmen und Ausgaben

Finances des cantons et des communes

Recettes et dépenses

In Millionen Franken

En millions de francs

Schulden

Dettes

In Millionen Franken

En millions de francs

F6

Statistische Gesamtrechnung ¹ - <i>Compte général statistique¹</i>				
Jahr Année	Kantone ² - <i>Cantons²</i>			
	Einnahmen <i>Recettes</i>	davon Steuern <i>dont impôts</i>	Ausgaben <i>Dépenses</i>	Abschlüsse <i>Résultats</i>
1980	21 762,7	11 758,8	21 926,3	- 163,6
1981	23 285,4	12 738,6	23 627,4	- 342,0
1982	24 744,3	13 537,8	25 375,7	- 631,4
1983	26 029,0	14 538,3	26 761,9	- 733,0
1984	27 491,8	15 197,9	27 754,4	- 262,6
1985	29 420,2	16 245,7	29 158,1	262,1
1986	31 796,5	17 366,1	31 408,8	387,8
1987	33 000,6	18 135,4	32 494,3	506,3
1988	35 274,3	18 927,5	34 827,8	446,5
1989	37 436,4	20 002,9	37 619,1	- 182,7
1990	39 560,8	21 119,8	41 412,7	-1 851,9
1980	Gemeinden - <i>Communes</i>			
	Einnahmen <i>Recettes</i>	davon Steuern <i>dont impôts</i>	Ausgaben <i>Dépenses</i>	Abschlüsse <i>Résultats</i>
1980	16 934,3	8 631,3	16 475,6	458,7
1981	17 878,4	9 252,0	17 759,6	118,8
1982	18 898,8	9 715,5	19 285,5	- 386,7
1983	20 015,5	10 295,0	20 334,0	- 318,5
1984	21 005,2	10 686,1	20 950,0	55,2
1985	22 229,9	11 342,2	22 089,3	140,6
1986	23 707,0	12 024,2	23 393,8	313,2
1987	24 766,4	12 466,2	24 208,8	557,6
1988	25 957,6	12 965,0	26 031,0	- 73,4
1989	27 615,4	13 996,8	27 863,5	- 248,1
1990

¹ Die statistische Gesamtrechnung schliesst namentlich auch die Ausgaben und Einnahmen von Spezial-, Vermögens- und Fondsrechnungen sowie Aufrechnungen ein.

² Ab 1990, nach neuem Konzept der Finanzstatistik.

¹ Le compte général statistique inclut également les dépenses et les recettes des comptes spéciaux, des comptes du bilan, des fonds et d'imputations.

² Dès 1990, selon la nouvelle conception statistique.

Jahr Année	Laufende Ver- pflichtungen und kurzfristige Schulden <i>Engagements courants et dettes à court termes</i>	Mittel- und langfristige Schulden <i>Dettes à moyen et long terme</i>	Verpflichtungen für Sonder- rechnungen ¹ <i>Engagements envers des entités particulières¹</i>	Total
	Kantone ² - <i>Cantons²</i>			
1980	5 142,9	11 944,9	5 125,2	22 212,9
1981	3 718,0	13 145,1	5 343,3	22 206,4
1982	4 152,3	14 180,0	4 951,5	23 283,8
1983	4 457,4	15 148,4	5 119,2	24 725,0
1984	4 831,2	15 754,8	5 280,5	25 866,5
1985	5 062,3	16 160,5	5 249,5	26 472,3
1986	5 311,2	16 686,8	5 063,2	27 061,2
1987	5 501,8	17 196,5	4 764,5	27 462,8
1988	5 205,1	17 753,6	4 958,5	27 917,2
1989	6 177,6	17 526,6	4 590,9	28 295,1
1990	7 619,6	19 007,6	3 908,1	30 535,3
1980	Gemeinden ³ - <i>Communes³</i>			Total
	Laufende Ver- pflichtungen und kurzfristige Schulden <i>Engagements courants et dettes à court termes</i>	Mittel- und langfristige Schulden <i>Dettes à moyen et long terme</i>	Verpflichtungen für Sonder- rechnungen ¹ <i>Engagements envers des entités particulières¹</i>	
1980	.	.	.	26 000,0
1981	.	.	.	26 000,0
1982	.	.	.	26 500,0
1983	.	.	.	27 000,0
1984	.	.	.	27 000,0
1985	.	.	.	27 000,0
1986	.	.	.	27 500,0
1987	.	.	.	27 500,0
1988	.	.	.	27 500,0
1989	.	.	.	28 000,0
1990	.	.	.	30 000,0

¹ Schulden gegenüber eigenen Betrieben. Stiftungen, Sach-, Sozial- und Personalversicherungskassen.

² Ab 1990, nach neuem Konzept der Finanzstatistik.

³ Teilweise geschätzte Zahlen.

¹ Dettes envers ses propres établissements, fondations et caisses d'assurance.

² Dès 1990, selon la nouvelle conception statistique.

³ Chiffres partiellement estimés.

Index der Konsumentenpreise

Indice des prix à la consommation

Bedarfsgruppen

Groupes de marchandises et de services

G11

Jahresmittel Monat	Nahrungs- mittel	Getränke und Tabakwaren	Bekleidung	Wohnungs- miete	Heizung und Beleuchtung	Haushalt- einrichtung u. -unterhalt	Verkehr	Körper- und Gesundheits- pflege	Bildung und Erholung	Totalindex
Moyenne annuelle Mois	Alimentation	Boissons et tabacs	Habillement	Loyer du logement	Chauffage et éclairage	Aménagement et entretien du logement	Transports et communi- cations	Santé et soins personnels	Instruction et loisirs	Indice général
Sep. - Sep. 1966 = 100										
1976	150,2	149,7	155,3	202,2	204,6	140,6	170,7	174,4	154,1	166,0
Sep. - Sep. 77	152,9	152,2	158,1	205,0	208,2	141,1	174,0	176,9	154,8	168,6
Sep. - Sep. 1977 = 100										
1978	103,5	101,0	100,6	100,2	92,6	100,9	100,3	101,7	99,9	100,8
1979	107,3	103,5	101,5	100,1	140,3	101,3	103,4	104,5	100,7	104,4
1980	114,7	106,2	105,1	101,2	147,0	104,7	107,1	107,6	106,1	108,6
1981	126,8	112,5	109,8	105,7	161,7	109,6	112,0	113,2	113,2	115,7
1982	135,4	119,0	114,4	115,6	166,2	114,8	113,7	120,8	119,3	122,2
Dez. - Déc. 82	135,5	122,4	116,4	120,5	172,9	116,4	114,7	122,8	122,6	124,7
Dez. - Déc. 1982 = 100										
1983	102,1	100,5	101,2	101,2	92,6	101,1	99,6	102,7	101,8	100,9
1984	105,9	101,3	104,3	103,7	96,5	102,6	102,8	105,5	104,8	103,9
1985	109,1	104,5	108,3	107,0	100,9	105,0	106,9	109,4	108,7	107,4
1986	110,6	106,8	112,0	110,9	76,0	107,7	104,7	111,7	112,5	108,2
1987	111,8	108,2	114,4	114,3	70,2	109,7	104,9	114,5	114,8	109,8
1988	114,6	109,4	116,3	117,5	66,4	111,2	105,7	118,0	117,5	111,8
1989	116,6	112,8	118,8	121,9	73,5	113,8	110,9	120,4	120,9	115,4
1990	122,9	118,5	123,4	132,4	79,0	118,8	115,6	125,3	125,7	121,6
1991	128,5	124,8	128,3	145,6	81,5	124,2	120,5	132,6	133,3	128,7
1989										
Jul. - Juillet	117,0	112,9	118,6	121,6	70,4	113,9	111,0	120,8	118,3	114,9
Aug. - Août	115,5	114,0	118,6	121,6	71,4	113,9	110,6	120,8	122,3	115,3
Sep. - Sep.	116,1	114,0	120,2	121,6	74,2	114,9	110,9	121,1	122,3	115,8
Okt. - Oct.	116,8	114,0	120,2	121,6	76,8	114,9	112,2	121,1	122,3	116,2
Nov. - Nov.	117,4	114,9	120,2	127,8	76,9	114,9	111,5	121,1	123,2	117,6
Dez. - Déc.	118,4	114,9	121,1	127,8	87,1	115,5	111,7	121,3	123,2	118,4
1990										
Jan. - Jan.	119,9	114,9	121,1	127,8	84,0	115,5	114,8	122,5	123,2	119,1
Feb. - Fév.	121,8	115,9	121,1	127,8	74,9	115,5	114,6	122,5	125,8	119,5
Mär. - Mars	122,5	115,9	122,8	127,8	74,3	118,6	114,3	123,1	125,8	119,9
Apr. - Avril	123,5	115,9	122,8	127,8	73,9	118,6	114,6	123,1	125,8	120,2
Mai - Mai	123,2	118,8	122,8	133,0	72,5	118,6	114,6	125,4	122,4	120,7
Jun. - Juin	123,8	118,8	123,3	133,0	70,6	119,5	114,7	125,7	122,4	120,9
Jul. - Juillet	123,6	118,8	123,3	133,0	71,2	119,5	114,8	126,5	122,4	121,0
Aug. - Août	123,0	120,3	123,3	133,0	79,8	119,5	115,5	126,5	127,5	122,3
Sep. - Sep.	123,1	120,3	124,9	133,0	82,7	120,0	117,3	126,8	127,5	122,8
Okt. - Oct.	123,5	120,3	124,9	133,0	91,9	120,0	118,7	127,0	127,5	123,6
Nov. - Nov.	123,1	120,9	124,9	140,0	87,0	120,0	117,4	127,0	129,1	124,7
Dez. - Déc.	123,5	120,9	126,0	140,0	85,9	120,5	116,3	127,3	129,1	124,7
1991										
Jan. - Jan.	125,8	120,9	126,0	140,0	87,4	120,5	118,0	128,4	129,9	125,7
Feb. - Fév.	127,3	123,7	126,0	140,0	89,6	120,5	119,1	128,4	133,3	126,9
Mär. - Mars	128,4	123,7	127,5	140,0	78,4	123,6	119,0	129,2	133,3	126,9
Apr. - Avril	128,9	123,7	127,5	140,0	77,1	123,6	119,8	131,2	133,3	127,2
Mai - Mai	128,3	125,0	127,5	147,1	79,4	123,6	121,1	131,2	130,5	128,3
Jun. - Juin	130,1	125,0	128,3	147,1	78,8	125,0	121,1	131,6	130,5	128,8
Jul. - Juillet	128,9	125,0	128,3	147,1	78,9	125,0	121,4	134,8	130,5	128,9
Aug. - Août	128,7	125,8	128,3	147,1	78,8	125,0	121,2	134,8	134,9	129,6
Sep. - Sep.	128,3	125,8	129,7	147,1	81,2	125,8	121,5	135,1	134,9	129,8
Okt. - Oct.	128,3	125,8	129,7	147,1	83,0	125,8	121,5	135,4	134,9	129,9
Nov. - Nov.	129,7	126,4	129,7	151,9	84,8	125,8	121,5	135,4	136,8	131,5
Dez. - Déc.	128,8	126,4	130,6	151,9	81,0	126,1	121,2	135,7	136,8	131,2
1992										
Jan. - Jan.	129,4	126,4	130,6	151,9	78,4	126,1	124,7	137,3	136,8	131,8
Feb. - Fév.	129,9	127,6	130,6	151,9	80,2	126,1	125,4	137,3	140,5	132,7
Mär. - Mars	130,7	127,6	132,0	151,9	78,3	128,7	125,4	138,3	140,5	133,1
Apr. - Avril	130,7	127,6	132,0	151,9	79,2	128,7	125,7	139,8	140,5	133,3
Mai - Mai	129,8	129,0	132,0	156,4	80,4	128,7	126,9	139,8	136,8	133,7
Jun. - Juin	131,4	129,0	133,0	156,4	80,4	129,8	127,1	140,1	136,8	134,2
Jul. - Juillet	129,7	129,0	133,0	156,4	79,4	129,8	127,1	140,2	136,8	133,8

Index der Konsumentenpreise

Indice des prix à la consommation

(Vgl. Grafik 16)

(Voir graphique 16)

G12

Jahresmittel Monat Moyenne annuelle Mois	Waren <i>Marchandises</i>			Dienstleistungen <i>Services</i>			Inland <i>Biens et services suisses</i>	Ausland <i>Biens et services importés</i>	Total
	Nicht dauerhafte <i>Non durables</i>	Dauerhafte <i>Durables</i>	Total	Private <i>Privés</i>	Öffentliche <i>Publics</i>	Total			
1983	100,9
1984	103,9
1985	105,9	102,3	105,3	108,9	113,6	109,6	108,5	104,8	107,4
1986	103,1	103,9	103,2	113,2	114,7	113,4	111,6	100,2	108,2
1987	103,3	105,2	103,6	116,5	114,3	116,2	114,1	99,6	109,8
1988	104,3	106,2	104,6	120,1	114,7	119,4	117,0	99,6	111,8
1989	107,1	107,9	107,2	125,0	116,4	123,8	120,5	103,2	115,4
1990	112,3	110,7	112,1	133,5	119,0	131,5	127,4	107,8	121,6
1991	116,5	112,9	115,9	144,0	129,1	141,9	136,1	111,2	128,7
1988									
Okt. - Oct.	104,0	107,1	104,5	120,8	114,8	120,0	117,3	99,8	112,1
Nov. - Nov.	104,0	107,1	104,5	121,8	114,8	120,8	117,9	99,7	112,5
Dez. - Déc.	104,5	107,2	104,9	121,8	114,8	120,8	118,0	100,2	112,8
1989									
Jan. - Jan.	105,1	107,0	105,4	122,6	115,4	121,6	118,6	101,0	113,4
Feb. - Fév.	105,5	107,0	105,7	123,6	115,4	122,4	119,2	101,5	113,9
Mär. - Mars	105,9	107,4	106,2	123,7	115,5	122,6	119,3	102,1	114,2
Apr. - Avril	107,0	107,4	107,1	123,9	116,6	122,8	119,6	103,5	114,8
Mai - Mai	107,1	107,4	107,2	123,9	116,6	122,9	120,1	102,6	114,9
Jun. - Juin	107,5	107,6	107,5	124,0	116,6	123,0	120,3	102,7	115,1
Jul. - Juillet	106,8	107,3	106,9	124,1	116,7	123,1	120,3	101,8	114,9
Aug. - Août	106,3	107,5	106,5	125,5	116,7	124,3	120,5	102,7	115,3
Sep. - Sep.	107,3	107,9	107,4	125,6	116,7	124,4	120,7	103,9	115,8
Okt. - Oct.	108,0	109,2	108,2	125,7	117,1	124,5	120,9	105,0	116,2
Nov. - Nov.	108,1	109,3	108,3	128,7	117,1	127,1	122,9	104,8	117,6
Dez. - Déc.	110,1	109,5	110,0	128,7	117,1	127,1	123,2	107,0	118,4
1990									
Jan. - Jan.	110,7	109,4	110,5	129,6	118,3	128,0	124,1	107,2	119,1
Feb. - Fév.	110,5	109,4	110,3	130,7	118,3	128,9	125,1	106,2	119,5
Mär. - Mars	111,0	110,4	110,9	130,9	118,4	129,2	125,5	106,5	119,9
Apr. - Avril	111,5	110,6	111,4	131,0	118,2	129,2	125,8	106,8	120,2
Mai - Mai	111,2	110,6	111,1	132,6	118,3	130,7	127,3	105,2	120,7
Jun. - Juin	111,5	110,9	111,4	132,7	118,3	130,7	127,5	105,3	120,9
Jul. - Juillet	111,5	110,5	111,4	132,8	119,2	130,9	127,6	105,3	121,0
Aug. - Août	112,6	110,5	112,3	134,7	119,2	132,6	128,1	108,5	122,3
Sep. - Sep.	113,9	110,6	113,4	134,7	119,2	132,6	128,2	110,1	122,8
Okt. - Oct.	115,3	111,6	114,7	134,8	120,2	132,8	128,4	112,1	123,6
Nov. - Nov.	114,1	111,7	113,7	138,5	120,2	136,0	130,7	110,3	124,7
Dez. - Déc.	114,0	111,9	113,7	138,6	120,2	136,0	130,9	109,8	124,7
1991									
Jan. - Jan.	115,2	111,7	114,6	139,3	123,0	137,1	132,1	110,5	125,7
Feb. - Fév.	116,3	111,7	115,5	140,8	125,6	138,7	133,4	111,6	126,9
Mär. - Mars	115,8	112,7	115,3	141,1	125,7	139,0	133,9	110,5	126,9
Apr. - Avril	116,0	112,9	115,5	141,2	127,9	139,4	134,2	110,7	127,2
Mai - Mai	116,0	112,8	115,5	143,4	129,7	141,5	136,1	109,7	128,3
Jun. - Juin	117,1	113,2	116,5	143,5	129,7	141,6	136,5	110,7	128,8
Jul. - Juillet	116,5	113,2	116,0	144,0	131,0	142,2	136,8	110,2	128,9
Aug. - Août	116,4	113,2	115,9	145,7	131,0	143,6	137,2	111,5	129,6
Sep. - Sep.	116,9	113,4	116,4	145,7	131,0	143,7	137,3	112,0	129,8
Okt. - Oct.	117,0	113,4	116,4	145,8	131,5	143,8	137,4	112,2	129,9
Nov. - Nov.	117,9	113,4	117,1	148,7	131,5	146,3	139,3	112,9	131,5
Dez. - Déc.	117,1	113,5	116,5	148,7	131,6	146,3	139,3	111,9	131,2
1992									
Jan. - Jan.	116,8	114,7	116,4	150,0	133,2	147,6	140,3	111,7	131,8
Feb. - Fév.	117,3	114,7	116,9	151,5	134,1	149,1	141,2	112,6	132,7
Mär. - Mars	117,7	115,5	117,4	151,8	134,1	149,4	141,7	112,8	133,1
Apr. - Avril	117,9	115,8	117,5	151,9	135,8	149,6	141,8	113,1	133,3
Mai - Mai	117,6	115,8	117,3	152,7	137,5	150,6	142,9	111,7	133,7
Jun. - Juin	118,7	116,0	118,3	152,8	137,5	150,7	143,3	112,7	134,2
Jul. - Juillet	117,6	116,0	117,4	152,8	138,2	150,8	143,1	111,6	133,8

Index der Konsumentenpreise

Veränderungen in Prozent gegenüber dem Vorjahresmonat

Indice des prix à la consommation

Variation en pour-cent par rapport au mois correspondant de l'année précédente

G13

Jahr	Jan.	Feb.	März	April	Mai	Juni	Juli	Aug.	Sep.	Okt.	Nov.	Dez.	Mittel
Année	Jan.	Fév.	Mars	Avril	Mai	Juin	Juillet	Août	Sep.	Oct.	Nov.	Déc.	Moyenne
1975	7,3	8,4	8,3	9,2	8,2	8,0	7,4	6,7	5,4	4,8	3,7	3,4	6,7
1976	3,4	3,0	2,5	2,2	1,3	1,1	1,5	1,5	0,9	1,0	0,9	1,3	1,7
1977	0,9	1,0	1,0	1,1	1,3	1,8	1,6	1,3	1,6	1,6	1,3	1,1	1,3
1978	1,0	1,1	1,4	1,4	1,7	1,1	1,1	1,1	0,8	0,4	0,6	0,7	1,0
1979	1,1	2,1	2,5	2,6	2,8	4,1	4,3	4,0	4,8	5,0	5,2	5,2	3,6
1980	5,1	4,1	3,9	4,1	4,3	3,3	3,3	4,2	3,8	3,6	4,2	4,4	4,0
1981	5,1	6,0	6,3	5,6	6,0	6,3	6,6	7,4	7,5	7,3	7,0	6,6	6,5
1982	6,1	5,3	4,7	5,6	5,9	6,2	6,0	5,2	5,5	6,2	5,8	5,5	5,7
1983	4,8	4,8	4,8	4,5	3,3	2,8	2,2	1,7	1,4	1,4	1,8	2,1	2,9
1984	2,7	2,9	3,4	3,2	2,9	2,8	2,8	2,9	2,7	3,1	3,0	2,9	2,9
1985	3,5	4,0	3,9	3,6	3,8	3,4	3,4	3,0	3,3	3,0	3,1	3,2	3,4
1986	2,2	1,3	0,9	1,0	0,7	0,8	0,5	0,7	0,6	0,4	-0,1	0,0	0,8
1987	0,7	1,0	1,0	1,2	0,9	1,3	1,8	2,0	1,6	2,0	2,1	1,9	1,4
1988	1,6	1,8	1,9	1,9	2,2	2,1	1,8	1,8	2,0	1,8	1,8	1,9	1,9
1989	2,2	2,3	2,3	2,6	3,0	3,0	3,0	3,0	3,4	3,6	4,4	5,0	3,2
1990	5,1	4,9	5,0	4,6	5,1	5,0	5,3	6,1	6,1	6,4	6,1	5,3	5,4
1991	5,5	6,2	5,9	5,9	6,3	6,6	6,6	6,0	5,7	5,1	5,5	5,2	5,9
1992	4,9	4,6	4,9	4,8	4,2	4,2	3,8						

Monatsbericht SNB 8/92

Bulletin mensuel BNS 8/92

Grosshandelspreisindex

Indice des prix de gros

Warenarten

Selon le genre de marchandises

Jahresdurchschnitt 1963 = 100

Moyenne annuelle 1963 = 100

G21

Jahresmittel Monat	Landw. Prod./ Nahrungsmittel- rohstoffe	Energie- träger und Hilfsstoffe	Verarbeitete Nahrungsm., Getränke und Tabak	Textilien	Metalle und Metallwaren	Holz und Kork	Papier und Papier- waren	Häute, Leder, Kautschuk, Kunststoffe	Baustoffe, Keramik und Glas	Total
Moyenne annuelle Mois	Prod. agric./ mat. prem. p. denrées alim.	Produits énergétiques et connexes	Prod. alim. transformés, boissons, tabacs	Textiles	Métaux et marchandises métalliques	Bois et liège	Papier et articles en papier	Peaux, cuirs, caoutchouc/ articles en mat. plast.	Matériaux de construction, céramique et verre	
1976	145,0	191,6	148,3	115,1	164,0	139,0	156,5	132,0	175,5	147,5
1977	154,4	191,8	149,0	116,3	157,3	141,7	148,6	132,5	175,5	147,9
1978	146,1	185,5	151,1	103,0	152,8	145,9	139,1	128,8	175,8	142,9
1979	146,9	221,2	153,5	104,1	158,3	147,7	134,9	138,0	177,2	148,3
1980	149,3	236,3	158,8	113,0	168,1	157,7	144,8	138,7	186,9	155,9
1981	157,3	255,6	167,8	118,9	175,1	170,6	156,3	143,0	199,9	165,0
1982	159,1	261,9	176,9	117,8	179,5	171,9	160,4	147,2	216,0	169,2
1983	164,9	256,3	181,4	118,8	178,5	165,8	156,3	147,3	222,4	170,0
1984	175,5	262,9	186,9	124,6	184,0	164,5	158,8	153,7	223,8	175,5
1985	175,8	271,2	190,7	127,7	189,0	166,7	162,0	157,1	229,6	179,5
1986	171,3	229,2	191,3	118,0	181,7	169,7	157,1	154,6	235,2	172,4
1987	170,3	220,5	191,6	115,4	175,9	169,3	154,5	153,2	237,5	169,0
1988	174,1	215,3	193,1	119,6	191,0	169,4	154,7	158,4	245,0	172,8
1989	173,7	228,3	197,0	129,5	207,5	173,5	161,6	163,2	254,0	180,2
1990	176,2	235,8	202,6	128,5	201,8	183,1	165,7	164,7	268,1	182,9
1991	177,1	239,0	206,0	123,8	197,6	186,7	164,3	166,7	285,0	183,6
1989										
Mär. - Mars	174,6	224,7	195,5	126,6	208,0	172,3	158,6	162,2	254,8	179,5
Apr. - Avril	174,2	232,2	197,5	127,2	208,8	172,4	161,6	162,3	254,8	180,7
Mai - Mai	176,6	229,5	197,9	130,0	209,8	172,7	161,0	163,0	254,7	181,4
Jun. - Juin	174,6	224,7	198,1	130,6	208,3	174,0	161,0	163,3	254,7	180,7
Jul. - Juillet	172,3	223,6	197,6	131,7	207,0	174,1	161,6	163,3	254,6	180,1
Aug. - Août	170,8	225,2	197,7	131,9	209,3	174,2	162,4	163,4	254,8	180,4
Sep. - Sep.	172,4	229,6	198,1	131,3	208,9	174,3	162,1	164,6	254,8	180,9
Okt. - Oct.	171,1	233,3	198,0	130,9	208,2	175,3	165,8	164,4	254,8	181,1
Nov. - Nov.	173,2	232,6	198,0	131,3	205,2	175,4	165,8	164,4	255,0	181,0
Dez. - Déc.	176,6	241,4	197,8	130,6	203,0	175,4	165,8	165,0	255,2	181,9
1990										
Jan. - Jan.	177,1	235,3	198,3	131,3	201,1	176,3	165,5	165,7	257,1	181,5
Feb. - Fév.	179,2	229,5	198,2	130,9	200,9	181,5	166,8	166,0	264,7	181,9
Mär. - Mars	178,8	229,2	200,8	131,1	202,9	183,3	166,4	166,5	269,2	183,1
Apr. - Avril	181,0	228,9	200,7	130,8	203,0	183,4	167,9	166,7	269,2	183,5
Mai - Mai	177,0	226,6	204,5	130,4	204,6	183,5	166,4	166,6	269,3	183,3
Jun. - Juin	176,8	223,8	204,2	128,9	204,2	183,9	166,1	165,9	269,4	182,7
Jul. - Juillet	175,9	227,3	204,3	129,4	203,6	184,6	165,9	164,9	269,4	182,9
Aug. - Août	173,4	245,4	204,4	128,0	202,8	185,5	165,9	164,2	269,3	183,8
Sep. - Sep.	173,3	249,3	204,6	127,7	202,4	185,5	165,0	164,0	269,9	184,1
Okt. - Oct.	172,7	249,4	203,7	126,0	200,2	183,5	165,2	161,2	269,9	183,1
Nov. - Nov.	173,8	242,5	203,8	124,1	198,4	183,3	163,7	162,1	270,0	182,2
Dez. - Déc.	175,8	241,6	203,9	123,7	197,4	183,4	163,7	162,7	270,4	182,3
1991										
Jan. - Jan.	176,2	245,2	205,1	124,0	195,6	183,7	164,4	166,1	271,6	182,9
Feb. - Fév.	176,5	243,8	205,4	123,5	195,8	185,2	164,6	166,3	282,0	183,4
Mär. - Mars	178,1	235,3	203,3	122,0	197,1	186,7	164,4	166,8	286,9	182,9
Apr. - Avril	177,4	237,6	204,3	122,7	197,8	186,9	164,6	166,5	286,9	183,4
Mai - Mai	175,9	236,1	205,5	124,2	199,4	187,1	164,8	166,5	286,9	183,6
Jun. - Juin	176,9	235,1	205,8	124,9	199,5	186,5	164,8	166,0	286,9	183,7
Jul. - Juillet	177,7	235,6	206,4	125,1	198,8	187,5	164,8	165,6	286,7	184,0
Aug. - Août	177,6	240,1	206,9	125,0	198,5	187,6	164,8	165,6	286,5	184,4
Sep. - Sep.	176,3	238,4	207,2	124,5	198,0	187,8	164,2	166,6	286,5	183,8
Okt. - Oct.	176,8	244,0	207,6	123,4	197,4	187,2	164,4	167,1	286,5	184,2
Nov. - Nov.	177,6	240,8	207,5	122,8	197,1	186,9	163,1	167,6	286,5	183,9
Dez. - Déc.	178,2	236,6	207,4	123,2	196,2	186,9	163,1	169,3	286,5	183,6
1992										
Jan. - Jan.	176,3	237,4	207,6	122,8	196,1	187,1	162,1	170,7	288,6	183,4
Feb. - Fév.	173,3	236,6	207,2	122,9	197,3	188,6	162,1	170,9	295,2	183,4
Mär. - Mars	175,4	235,2	207,3	122,9	198,5	189,5	162,4	171,1	298,2	184,1
Apr. - Avril	173,6	240,7	207,2	123,0	199,5	189,6	160,2	171,4	298,3	184,4
Mai - Mai	171,8	239,9	208,1	122,7	202,9	189,6	160,4	171,3	298,5	184,7
Jun. - Juin	170,3	239,3	208,2	122,8	202,3	189,8	160,4	170,8	298,5	184,3
Jul. - Juillet	170,1	237,2	208,3	122,3	201,6	189,8	161,3	170,3	298,7	184,0

Monatsbericht SNB 8/92

Bulletin mensuel BNS 8/92

Grosshandelspreisindex
Indice des prix de gros

Herkunft der Waren

Selon la provenance des marchandises

 Jahresdurchschnitt 1963 = 100
 (Vgl. Grafik 17)

 Moyenne annuelle 1963 = 100
 (Voir graphique 17)

Jahresmittel Monat Moyenne annuelle Mois	Inlandwaren <i>Marchandises suisses</i>		Importwaren <i>Marchandises importées</i>		Totalindex <i>Indice général</i>	
	Indexstand	% ¹	Indexstand	% ¹	Indexstand	% ¹
	<i>Indice</i>		<i>Indice</i>		<i>Indice</i>	
1976	147,7	-1,1	147,1	0,4	147,5	-0,7
1977	147,6	-0,1	148,7	1,1	147,9	0,3
1978	145,6	-1,4	136,3	- 8,3	142,9	-3,4
1979	148,4	1,9	147,9	8,5	148,3	3,8
1980	155,0	4,4	158,0	6,8	155,9	5,1
1981	163,7	5,6	167,8	6,2	165,0	5,8
1982	169,7	3,7	167,8	0,0	169,2	2,5
1983	171,6	1,1	165,9	- 1,1	170,0	0,5
1984	176,7	3,0	172,5	4,0	175,5	3,2
1985	180,3	2,0	177,5	2,9	179,5	2,3
1986	178,0	-1,3	158,9	-10,5	172,4	-4,0
1987	176,7	-0,7	150,4	- 5,4	169,0	-2,0
1988	180,5	2,1	154,4	2,7	172,8	2,3
1989	186,2	3,2	165,9	7,5	180,2	4,3
1990	190,5	2,3	164,5	- 0,9	182,9	1,5
1991	193,0	1,3	161,1	- 2,1	183,6	0,4
1989						
Mär. - Mars	184,9	3,0	166,6	9,7	179,5	4,7
Apr. - Avril	185,8	3,6	168,6	10,2	180,7	5,3
Mai - Mai	186,6	3,8	169,0	10,2	181,4	5,4
Jun. - Juin	186,6	3,6	166,5	7,7	180,7	4,6
Jul. - Juillet	186,5	3,4	164,7	6,4	180,1	4,2
Aug. - Août	186,6	3,6	165,5	6,9	180,4	4,5
Sep. - Sep.	187,0	2,9	166,2	6,5	180,9	3,9
Okt. - Oct.	187,2	2,7	166,3	5,8	181,1	3,5
Nov. - Nov.	187,4	2,5	165,6	5,5	181,0	3,3
Dez. - Déc.	187,9	2,5	167,5	5,0	181,9	3,1
1990						
Jan. - Jan.	188,1	2,3	165,7	2,1	181,5	2,2
Feb. - Fév.	189,1	2,7	164,6	1,5	181,9	2,3
Mär. - Mars	190,1	2,8	166,2	-0,2	183,1	2,0
Apr. - Avril	190,6	2,6	166,4	-1,3	183,5	1,5
Mai - Mai	191,3	2,5	164,1	-2,9	183,3	1,0
Jun. - Juin	190,9	2,3	163,1	-2,0	182,7	1,1
Jul. - Juillet	191,1	2,5	163,0	-1,0	182,9	1,5
Aug. - Août	191,3	2,5	165,9	0,3	183,8	1,9
Sep. - Sep.	191,6	2,4	166,2	0,0	184,1	1,8
Okt. - Oct.	191,0	2,0	164,2	-1,3	183,1	1,1
Nov. - Nov.	190,7	1,8	161,8	-2,3	182,2	0,7
Dez. - Déc.	190,7	1,5	162,2	-3,1	182,3	0,2
1991						
Jan. - Jan.	191,6	1,9	161,9	-2,3	182,9	0,8
Feb. - Fév.	192,2	1,6	162,4	-1,4	183,4	0,8
Mär. - Mars	192,1	1,0	160,9	-3,2	182,9	-0,1
Apr. - Avril	192,4	0,9	161,7	-2,8	183,4	-0,1
Mai - Mai	193,1	0,9	160,7	-2,1	183,6	0,1
Jun. - Juin	193,3	1,2	160,8	-1,4	183,7	0,5
Jul. - Juillet	193,7	1,3	160,6	-1,5	184,0	0,6
Aug. - Août	193,7	1,3	161,9	-2,4	184,4	0,3
Sep. - Sep.	193,5	1,0	160,4	-3,5	183,8	-0,2
Okt. - Oct.	193,9	1,5	161,0	-2,0	184,2	0,6
Nov. - Nov.	193,6	1,5	160,6	-0,8	183,9	0,9
Dez. - Déc.	193,5	1,5	159,7	-1,6	183,6	0,7
1992						
Jan. - Jan.	193,4	0,9	159,6	-1,4	183,4	0,3
Feb. - Fév.	193,3	0,6	159,7	-1,6	183,4	0,0
Mär. - Mars	194,4	1,2	159,5	-0,8	184,1	0,7
Apr. - Avril	194,3	1,0	160,7	-0,6	184,4	0,6
Mai - Mai	194,9	0,9	160,1	-0,4	184,7	0,6
Jun. - Juin	194,8	0,8	159,1	-1,0	184,3	0,3
Jul. - Juillet	194,7	0,5	158,1	-1,6	184,0	0,0

¹ Veränderung gegenüber der Vorjahresperiode in Prozent.

¹ Variation en pour-cent par rapport à l'année précédente.

Baukostenindizes

Indices du coût de la construction

G3

Monat Mois	Stadt Zürich Ville de Zurich		Stadt Bern ¹ Ville de Berne ¹		Stadt Luzern Ville de Lucerne		Kanton Genf Canton de Genève	
	Indexstand Indice	% ²	Indexstand Indice	% ²	Indexstand Indice	% ²	Indexstand Indice	% ²
	1975 April	168,1	-4,0	174,1	-1,2	502,9	-2,4	.
Okt.	162,3	-5,8	169,5	-3,1	487,2	-4,8	.	.
1976 April	157,1	-6,6	168,7	-3,1	477,6	-5,0	.	.
Okt.	158,6	-2,2	168,6	-0,5	477,2	-2,1	.	.
1977 April	161,7	2,9	172,1	2,2	487,2	2,0	.	.
Okt.	101,8 ³	3,7	172,1	2,1	492,1	3,1	.	.
1978 April	103,1	3,1	175,3	1,6	499,5	2,5	.	.
Okt.	103,5	1,7	176,4	2,5	501,9	2,0	.	.
1979 April	106,6	3,4	181,0	3,3	512,4	2,6	.	.
Okt.	108,8	5,1	184,4	4,5	521,6	3,9	.	.
1980 April	116,5	9,2	190,6	5,3	554,4	8,2	.	.
Okt.	118,5	8,9	194,4	5,4	564,9	8,3	.	.
1981 April	127,0	9,0	203,7	6,9	594,8	7,3	.	.
Okt.	129,7	9,4	206,3	6,1	604,9	7,1	.	.
1982 April	135,6	6,8	213,0	4,6	637,0	7,1	.	.
Okt.	133,8	3,2	215,1	4,3	634,5	4,9	.	.
1983 April	130,1	-4,0	219,9	3,2	645,9	1,4	.	.
Okt.	129,6	-3,1	218,8	1,7	646,5	1,9	.	.
1984 April	130,1	0,0	220,4	0,2	651,7	0,9	.	.
Okt.	130,1	0,4	218,6	-0,1	653,0	1,0	.	.
1985 April	132,9	2,2	222,1	0,8	667,4	2,4	.	.
Okt.	133,0	2,2	225,1	3,0	100,2 ⁶	2,5	.	.
1986 April	136,9	3,0	228,9	3,1	102,7	2,7	.	.
Okt.	137,5	3,4	228,7	1,6	103,0	2,8	.	.
1987 April	139,6	2,0	233,2	1,9	104,5	1,8	.	.
Okt.	140,4	2,1	100,8 ⁵	.	105,2	2,1	.	.
1988 April	145,7	4,4	103,8	3,8	107,7	3,0	100,0	.
Okt.	146,9	4,6	104,7	3,9	108,4	3,0	.	.
1989 April	104,4 ⁴	5,3	108,1	4,1	112,0	4,0	104,0	4,0
Okt.	106,0	6,0	109,0	4,1	113,4	4,6	.	.
1990 April	113,5	8,6	115,0	6,4	119,7	6,9	103,6	-0,4
Okt.	114,5	8,0	115,2	5,7	121,1	6,8	.	.
1991 April	120,4	6,1	120,5	4,8	126,0	5,3	99,0	-4,4
Okt.	119,3	4,2	118,8	3,1	126,0	4,0	.	.
1992 April	119,6	-0,7	118,8	-1,5	126,8	0,6	90,8	-8,3

¹ Ab 1987 Verlegung der Erhebungsdaten auf den 1. April und 1. Oktober.
Bis einschliesslich 1986 Juni und Dezember.

² Veränderung in % gegenüber dem Vorjahresmonat.

³ April 1977 = 100.

⁴ Oktober 1988 = 100.

⁵ April 1987 = 100.

⁶ April 1985 = 100.

¹ Depuis 1987: enquêtes aux 1er avril et 1er octobre de l'année.

Auparavant: juin et décembre.

² Variation en % par rapport au mois correspondant de l'année précédente.

³ Avril 1977 = 100.

⁴ Octobre 1988 = 100.

⁵ Avril 1987 = 100.

⁶ Avril 1985 = 100.

Löhne und Gehälter

Salaires et traitements

Oktobererhebung des BIGA

Enquête d'octobre de l'OFIAMT

G4

Jahr Année	Arbeiterlöhne nach Arbeiterkategorien Salaires par catégories d'ouvriers													
	Gelernte Arbeiter Ouvriers qualifiés		An- und ungelernete Arbeiter Ouvriers semi- et non qualifiés				Arbeiter total Ouvriers total							
	Frauen Femmes	Männer Hommes	Frauen Femmes	Männer Hommes	Total	Frauen Femmes	Männer Hommes							
	Oktober 1969 = 100 - Octobre 1969 = 100													
1982	258,4	244,4	256,5	252,0	251,3	260,7	248,8							
1983	267,0	253,5	267,1	262,3	261,1	270,4	258,5							
1984	275,8	260,1	274,3	269,4	268,0	277,8	265,4							
1985	286,0	268,3	283,7	277,3	276,3	287,2	273,4							
1986	295,2	277,6	294,2	287,2	286,3	298,7	283,1							
1987	302,4	284,9	302,3	293,3	293,4	306,6	290,0							
1988	316,8	296,0	314,2	304,1	304,2	318,0	300,7							
1989	329,5	308,1	327,0	315,6	316,3	332,3	312,4							
1990	342,3	326,5	347,8	335,4	335,5	351,7	331,5							
1991	360,5	350,7	368,8	361,1	360,3	374,4	356,6							
Jahr Année	Veränderung gegenüber dem Vorjahr in Prozent - Variation en pour-cent par rapport à l'année précédente													
	nominal	real	nominal	real	nominal	real	nominal	real	nominal	real	nominal	real	nominal	real
	nominal	réel	nominal	réel	nominal	réel	nominal	réel	nominal	réel	nominal	réel	nominal	réel
1982	5,8	.	7,0	0,8	5,9	.	7,4	1,2	7,1	0,9	6,4	0,2	7,2	1,0
1983	3,3	.	3,7	2,3	4,1	.	4,1	2,6	3,9	2,4	3,7	2,3	3,9	2,5
1984	3,3	.	2,6	-0,5	2,7	.	2,7	-0,4	2,7	-0,4	2,7	-0,4	2,7	-0,4
1985	3,7	.	3,1	0,2	3,4	.	2,9	0,0	3,1	0,1	3,4	0,4	3,0	0,1
1986	3,2	.	3,5	3,1	3,7	.	3,6	3,2	3,6	3,2	4,0	3,6	3,5	3,2
1987	2,4	.	2,6	0,6	2,8	.	2,3	0,3	2,5	0,5	2,6	0,7	2,5	0,5
1988	4,8	.	3,9	2,1	3,9	.	3,5	1,7	3,7	1,9	3,7	1,9	3,7	1,9
1989	4,0	.	4,1	0,5	4,1	.	3,8	0,2	4,0	0,4	4,5	0,9	3,9	0,3
1990	3,9	.	6,0	-0,4	6,4	.	6,2	-0,1	6,1	-0,3	5,8	-0,5	6,1	-0,3
1991	5,3	.	7,4	2,2	6,0	.	7,7	2,4	7,4	2,2	6,4	1,3	7,6	2,3

Fortsetzung

Suite

Jahr Année	Angestelltegehälter Traitements des employés					
	Total		Frauen Femmes		Männer Hommes	
	nominal	real	nominal	real	nominal	real
nominal	réel	nominal	réel	nominal	réel	
1982	237,2		244,0		234,2	
1983	245,8		253,3		242,7	
1984	252,8		260,9		249,5	
1985	260,9		269,8		257,2	
1986	270,3		280,1		266,3	
1987	276,5		287,9		271,9	
1988	285,1		298,5		279,7	
1989	295,2		309,3		289,7	
1990	311,6		326,4		305,7	
1991	331,5		346,6		325,5	
Jahr Année	Veränderung gegenüber dem Vorjahr in Prozent - Variation en pour-cent par rapport à l'année précédente					
	nominal	real	nominal	real	nominal	real
	nominal	réel	nominal	réel	nominal	réel
1982	7,0	0,8	7,0	0,8	7,0	0,8
1983	3,6	2,2	3,8	2,3	3,6	2,1
1984	2,9	-0,2	3,0	-0,1	2,8	-0,3
1985	3,2	0,2	3,4	0,4	3,1	0,1
1986	3,6	3,2	3,8	3,5	3,5	3,2
1987	2,3	0,3	2,8	0,8	2,1	0,1
1988	3,1	1,3	3,7	1,9	2,9	1,1
1989	3,6	0,0	3,6	0,0	3,5	-0,1
1990	5,5	-0,8	5,5	-0,8	5,5	-0,8
1991	6,4	1,2	6,2	1,0	6,5	1,3

Deflationiert mit dem jeweiligen Oktoberstand des Landesindex der Konsumentenpreise.

Déflaté par l'indice des prix à la consommation d'octobre.

Nominallöhne¹

Salaires nominaux¹

Veränderung in Prozent gegenüber dem Vorjahr

Variation en pour-cent par rapport à l'année précédente

G5

Jahr Année	Gesamttotal <i>Total général</i>			Energie, Wasser- versorgung, Bergbau <i>Econ. énergét., eau, extraction de minéraux</i>			Verarbeitende Produktion <i>Industrie, arts et métiers</i>			Baugewerbe <i>Bâtiment et génie civil</i>			Dienstleistungen <i>Services</i>		
	Total	Frauen <i>Femmes</i>	Männer <i>Hommes</i>	Total	Frauen <i>Femmes</i>	Männer <i>Hommes</i>	Total	Frauen <i>Femmes</i>	Männer <i>Hommes</i>	Total	Frauen <i>Femmes</i>	Männer <i>Hommes</i>	Total	Frauen <i>Femmes</i>	Männer <i>Hommes</i>
	1985	3,1	2,7	3,2	3,0	.	3,1	3,3	2,7	3,4	2,7	.	2,7	.	.
1986	3,5	3,5	3,5	3,4	.	3,3	3,5	3,5	3,5	2,5	.	2,5	3,7	3,5	3,8
1987	2,3	2,7	2,2	1,5	.	1,1	2,4	2,8	2,3	1,9	.	1,9	2,4	2,7	2,2
1988	3,2	3,5	3,1	3,4	.	3,7	3,0	2,8	3,1	3,7	.	3,7	3,2	3,8	3,0
1989	4,0	4,5	3,9	2,6	.	2,2	3,7	4,4	3,5	3,2	.	3,2	4,4	4,5	4,4
1990	5,1	5,2	5,0	6,1	2,3	6,4	5,1	5,1	5,1	5,2	3,3	5,2	5,0	5,2	4,9
1991	6,9	7,4	6,7	7,2	10,3	7,0	6,9	7,1	6,8	7,8	7,3	7,8	6,7	7,5	6,3
1992 ²	4,9														

Fortsetzung

Suite

Jahr Année	Handel, Gast-, Reparaturgewerbe <i>Commerce, restauration, hébergement, réparations</i>			Verkehr, Nachrichtenübermittlung <i>Transports, communications</i>			Banken, Versicherung, Beratung <i>Banques, assurances, agences-conseil</i>			Sonstige Dienstleistungen <i>Autres services</i>			Öffentliche Verwaltung <i>Administrations publiques</i>		
	Total	Frauen <i>Femmes</i>	Männer <i>Hommes</i>	Total	Frauen <i>Femmes</i>	Männer <i>Hommes</i>	Total	Frauen <i>Femmes</i>	Männer <i>Hommes</i>	Total	Frauen <i>Femmes</i>	Männer <i>Hommes</i>	Total	Frauen <i>Femmes</i>	Männer <i>Hommes</i>
	1985
1986	3,3	3,3	3,3	3,1	3,4	3,0	4,1	4,3	4,1	4,1	3,3	4,8	3,7	3,4	3,8
1987	2,6	3,1	2,4	1,3	1,3	1,3	3,0	3,4	2,9	2,6	2,5	2,6	1,1	1,6	1,0
1988	3,8	4,5	3,4	2,3	1,9	2,4	2,8	4,9	2,1	3,2	2,5	3,8	3,5	3,7	3,4
1989	4,3	3,9	4,4	4,5	4,6	4,5	4,0	4,3	3,8	5,2	5,2	5,2	3,7	4,1	3,6
1990	4,2	4,7	3,9	6,8	8,1	6,6	4,8	5,0	4,7	4,8	5,0	4,7	6,2	7,1	6,0
1991	6,1	6,9	5,7	8,3	7,7	8,4	6,2	6,7	6,0	6,6	8,3	5,1	7,6	8,9	7,3

¹ Berechnet aufgrund der Daten verunfallter Arbeitnehmer.

² Schätzung.

¹ Calculés à partir de données provenant des travailleurs accidentés.

² Estimation.

Index der industriellen Produktion

Indice de la production industrielle

3. Quartal 1963 = 100

3e trimestre 1963 = 100

Jahr Quartal	Nahrungs-, Genuss- mittel	Textilien	Beklei- dung und Wäsche	Holz	Papier	Graphi- sches Gewerbe	Leder, Kau- tschuk	Chemie	Steine, Erden	Metalle	Maschi- nen	Uhren, Bijouterie	Total ¹	Kraft-, Gas- und Wasser- werke	Industrie insgesamt
Année Trimestre	Alimen- tation, boissons, tabacs	Textiles	Habille- ment, lingerie	Bois	Papier	Arts gra- phiques	Cuir, caou- chouc	Chimie	Pierre, terre	Métaux	Machines	Horlo- gerie, bijouterie		Electri- cité, gaz, eau	Industrie, total
1980	158	113	121	130	130	140	276	.	116	133	162	117	155	203	159
1981	158	111	118	126	129	151	257	.	116	131	157	104	154	218	158
1982	159	108	113	116	126	157	248	.	108	121	149	70	146	220	152
1983	158	108	109	116	128	162	254	.	107	119	143	68	146	219	151
1984	159	115	107	123	133	172	272	.	109	131	142	73	151	207	155
1985	160	119	105	123	136	190	292	.	109	134	152	84	159	231	164
1986	162	121	108	130	147	201	297	.	101	137	161	94	165	235	170
1987	165	119	99	133	154	213	304	.	103	140	160	87	166	245	172
1988	167	120	91	136	159	223	334	388	106	153	172	89	181	249	186
1989	172	117	87	142	164	223	346	420	108	155	171	94	186	224	189
1990	175	112	89	152	165	226	366	423	106	156	184	92	191	228	194
1991	179	109	90	144	162	221	337	428	93	146	196	88	192	236	195
1986															
I	154	126	112	116	149	182	286	.	67	129	130	85	152	224	158
II	168	131	117	134	152	205	322	.	116	144	157	101	169	257	175
III	162	100	98	123	137	189	278	.	117	134	168	81	162	249	168
IV	164	128	106	145	150	226	301	.	103	141	189	107	177	211	179
1987															
I	158	126	107	122	158	197	301	.	68	131	136	76	156	238	162
II	164	121	105	133	154	212	315	.	118	145	151	83	164	237	170
III	169	100	85	124	146	201	282	.	121	137	149	84	158	269	167
IV	167	127	99	152	158	240	317	.	106	145	203	103	186	235	190
1988															
I	166	131	101	126	159	214	331	415	77	146	145	88	174	248	179
II	164	123	93	136	157	223	334	391	122	154	160	87	179	253	184
III	169	101	75	127	151	207	322	364	122	152	164	79	172	246	178
IV	170	123	94	154	167	246	347	382	104	158	218	101	198	247	202
1989															
I	168	123	88	131	166	213	335	446	80	155	155	84	181	229	185
II	177	123	92	144	175	233	366	442	130	164	173	92	193	238	197
III	172	97	75	134	153	212	321	390	123	146	159	91	174	217	177
IV	171	123	92	160	162	235	361	403	97	154	197	110	194	211	195
1990															
I	173	127	88	144	171	222	407	475	83	156	176	97	195	219	197
II	175	117	92	152	166	228	349	426	121	164	184	88	193	234	196
III	175	93	77	138	158	211	347	396	117	147	169	87	178	228	182
IV	178	112	97	172	163	243	360	393	103	156	205	96	196	230	199
1991															
I	174	118	89	136	167	211	334	463	72	153	185	77	191	237	194
II	179	114	98	146	162	223	357	435	108	155	192	84	194	227	197
III	183	93	79	132	161	208	311	406	104	139	175	86	179	240	184
IV	179	110	94	162	156	243	346	409	88	137	232	106	202	241	205
1992															
I	173	117	87	136	169	211	327	499	71	149	171	89	191	235	194

¹ Ohne Kraft-, Gas- und Wasserwerke.

¹ Sans électricité, gaz et eau.

**Auftragseingang, Auftragsbestand und Umsatz
in der Industrie**
**Entrées et carnets de commandes ainsi que
chiffre d'affaires dans l'industrie**
H2

Jahr Quartal Année Trimestre	Auftragseingang		Auftragsbestand		Umsatz		Industrieproduktion ¹	
	Entrées de commandes		Carnets de commandes		Chiffre d'affaires		Production industrielle ¹	
	Jahres- durchschnitt	Veränderung in % ²	Jahres- durchschnitt	Veränderung in % ²	Jahres- durchschnitt	Veränderung in % ²	Jahres- durchschnitt	Veränderung in % ²
	Moyenne annuelle 1975 = 100	Variation en % ²	Moyenne annuelle 1975 = 100	Variation en % ²	Moyenne annuelle 1975 = 100	Variation en % ²	Moyenne annuelle 1963 = 100	Variation en % ²
1980	131	10	124	25	118	9	155	5
1981	136	4	127	2	123	4	154	- 1
1982	132	- 3	117	- 8	123	0	146	- 5
1983	134	2	115	- 2	126	2	146	0
1984	149	11	124	8	133	6	151	3
1985	158	6	130	5	142	7	159	5
1986	160	1	133	2	147	4	165	4
1987	164	3	126	- 5	149	1	166	1
1988	177	8	127	1	159	7	181	6
1989	193	9	143	13	170	7	186	3
1990	199	3	154	8	180	6	191	3
1991	197	- 1	151	- 2	186	3	192	1
1987								
I	160	2	128	- 8	137	3	156	3
II	159	- 4	128	- 7	146	- 2	164	- 3
III	160	3	124	- 6	145	0	158	- 2
IV	175	8	123	1	167	4	186	5
1988								
I	179	12	130	2	147	7	174	6
II	178	12	129	1	155	6	179	5
III	169	6	128	3	154	6	172	6
IV	180	3	120	- 2	179	7	198	6
1989								
I	192	7	138	6	157	7	181	4
II	203	14	144	12	175	13	193	8
III	185	9	146	14	162	5	174	1
IV	193	7	142	18	184	3	194	- 2
1990								
I	211	10	158	14	175	11	195	8
II	209	3	155	8	181	3	193	0
III	187	1	154	5	171	6	178	2
IV	190	- 2	147	4	192	4	196	1
1991								
I	205	- 3	162	3	177	1	191	- 2
II	198	- 5	154	- 1	186	3	194	1
III	183	- 2	148	- 4	177	4	179	1
IV	201	6	140	- 5	204	6	202	3
1992								
I	193	- 6	144	-11	181	2	191	0

¹ Ohne Kraft-, Gas- und Wasserwerke.
² Gegenüber dem Vorjahr.

¹ Sans électricité, gaz et eau.
² Par rapport à l'année précédente.

1949 = 100

1949 = 100

J1

Jahr Monat Année Mois	Nahrungs- und Genussmittel	Bekleidungsartikel und Textilwaren	Übrige Gruppen	Total			Total		
	<i>Prod. alimentaires, boissons et tabacs</i>	<i>Habillement et textiles</i>	<i>Ensemble des autres groupes</i>						
	je Verkaufstag - par jour ouvrable						je Monat - par mois		
	Index <i>Indice</i>	Index <i>Indice</i>	Index <i>Indice</i>	Index <i>Indice</i>	Veränderung gegenüber dem Vorjahr in %		Index <i>Indice</i>	Veränderung gegenüber dem Vorjahr in %	
<i>Variation en % par rapport à l'année précédente</i>					<i>Variation en % par rapport à l'année précédente</i>				
				nominal	real				
				<i>nominal</i>	<i>réel</i>				
				nominal	real	nominal	real	nominal	real
1980	567,2	359,8	768,3	530,7	.	.	523,4	7,3	2,0
1981	607,5	383,9	812,1	565,7	.	.	555,9	6,2	-1,6
1982	629,4	386,6	835,7	581,0	.	.	574,2	3,3	-1,5
1983	652,7	396,3	856,6	599,0	.	.	593,7	3,4	2,0
1984	686,0	407,4	888,3	624,2	4,2	1,4	613,9	3,4	0,7
1985	725,8	428,6	917,6	655,4	5,0	2,1	642,8	4,7	1,9
1986	749,8	446,2	945,1	677,7	3,4	4,4	665,9	3,6	4,6
1987	756,5	448,4	978,2	688,5	1,6	1,1	677,9	1,8	1,3
1988	776,9	448,8	1 000,7	702,3	2,0	0,9	696,9	2,8	1,7
1989	800,2	456,4	1 068,7	729,7	3,9	1,6	717,8	3,0	0,7
1990	851,4	468,3	1 117,9	766,2	5,0	0,4	754,4	5,1	0,4
1991	898,2	484,2	1 154,8	799,9	4,4	0,8	786,8	4,3	0,7
1989									
Apr. - Avril	789,8	440,5	882,2	672,7	-1,4	-2,8	659,9	2,5	1,1
Mai - Mai	827,7	480,0	967,3	735,2	4,3	2,3	699,9	6,4	4,4
Jun. - Juin	840,7	404,8	1 010,7	707,3	4,4	2,3	711,1	4,5	2,5
Jul. - Juillet	755,3	390,3	1 022,7	679,9	4,4	2,4	678,6	4,2	2,3
Aug. - Août	715,9	341,7	1 011,4	643,5	2,9	0,9	669,1	3,2	1,2
Sep. - Sep.	699,3	455,1	1 021,1	670,5	4,8	1,9	673,4	4,8	1,9
Okt. - Oct.	718,0	456,2	1 070,1	693,7	0,6	-2,5	706,7	0,8	-2,4
Nov. - Nov.	882,1	499,6	1 048,5	813,6	4,8	1,4	822,1	4,8	1,4
Dez. - Déc.	1 024,9	648,0	1 464,4	993,0	8,6	3,8	937,4	0,7	-3,8
1990									
Jan. - Jan.	790,8	483,5	1 172,7	760,1	6,9	2,2	731,6	6,8	2,1
Feb. - Fév.	794,3	374,5	1 150,6	704,1	4,2	-0,3	655,4	4,3	-0,2
Mär. - Mars	845,5	472,7	1 193,2	771,3	-1,8	-6,1	807,0	5,6	0,9
Apr. - Avril	911,4	453,7	979,2	749,4	11,4	7,0	680,4	3,1	-1,0
Mai - Mai	848,4	499,7	986,6	755,1	2,7	-1,3	755,2	7,9	3,8
Jun. - Juin	931,5	431,5	1 086,5	771,0	9,0	4,9	745,2	4,8	0,8
Jul. - Juillet	801,4	407,9	1 067,7	715,3	5,2	0,8	714,6	5,3	0,9
Aug. - Août	778,9	344,1	1 063,0	684,0	6,3	0,6	710,6	6,2	0,5
Sep. - Sep.	739,9	469,2	1 079,3	705,4	5,2	-0,3	682,2	1,3	-4,0
Okt. - Oct.	760,4	458,5	1 116,1	722,1	4,1	-1,5	763,9	8,1	2,3
Nov. - Nov.	947,4	585,9	1 076,8	843,7	3,7	-1,0	854,2	3,9	-0,8
Dez. - Déc.	1 078,2	673,9	1 518,6	1 036,7	4,4	0,9	977,7	4,3	0,8
1991									
Jan. - Jan.	868,3	486,4	1 226,6	806,5	6,1	2,2	778,4	6,4	2,5
Feb. - Fév.	851,5	367,4	1 187,4	733,7	4,2	-0,3	682,9	4,2	-0,4
Mär. - Mars	976,6	520,9	1 308,9	868,5	12,6	8,2	843,3	4,5	0,5
Apr. - Avril	864,9	468,7	964,5	732,2	-2,3	-5,8	713,7	4,9	1,1
Mai - Mai	945,1	490,7	1 055,7	808,7	7,1	3,3	772,6	2,3	-1,4
Jun. - Juin	938,0	447,5	1 098,5	782,6	1,5	-2,9	756,4	1,5	-2,9
Jul. - Juillet	859,1	429,1	1 111,5	756,8	5,8	1,6	783,2	9,6	5,3
Aug. - Août	832,6	355,5	1 109,8	721,6	5,5	2,0	734,8	3,4	0,0
Sep. - Sep.	754,7	447,1	1 092,3	706,8	0,2	-2,5	682,2	0,0	-2,7
Okt. - Oct.	821,2	531,9	1 167,4	784,9	8,7	6,6	834,9	9,3	7,2
Nov. - Nov.	996,7	621,6	1 111,3	884,2	4,8	1,3	894,3	4,7	1,2
Dez. - Déc.	1 090,1	676,6	1 521,6	1 042,9	0,6	-2,0	991,4	1,4	-1,3
1992									
Jan. - Jan.	882,2	498,1	1 276,9	827,5	2,6	0,8	798,6	2,6	0,9
Feb. - Fév.	892,4	380,6	1 208,8	760,1	3,6	2,3	735,5	7,7	6,4
Mär. - Mars	880,9	473,5	1 236,9	796,4	-8,3	-9,9	801,1	-5,0	-6,6
Apr. - Avril	1 005,9	488,4	1 017,5	806,2	10,1	8,6	757,9	6,2	4,7
Mai - Mai	922,4	526,5	1 034,6	803,8	-0,6	-1,9	774,9	0,3	-1,0
Jun. - Juin	967,1	429,2	1 112,8	792,0	1,2	-0,2	768,5	1,6	0,2

Fremdenverkehr in der Schweiz¹Mouvement touristique en Suisse¹

J2

Jahr Monat <i>Année Mois</i>	Geöffnete Betriebe <i>Entreprises en exploitation</i>	Verfügbare Gastbetten <i>Lits d'hôtes disponibles</i>	1000 Ankünfte - 1000 arrivées			1000 Logiernächte - 1000 nuitées					
			Gäste aus der Schweiz <i>Hôtes domici- liés en Suisse</i>	Gäste aus dem Ausland <i>Hôtes domici- liés à l'étranger</i>	Total (Kol. - col. 3+4)	Gäste aus der Schweiz <i>Hôtes domici- liés en Suisse</i>	Gäste aus dem Ausland <i>Hôtes domici- liés à l'étranger</i>	davon - dont		BR Deutsch- land <i>Rép. féd. d'Allemagne</i>	Frankreich <i>France</i>
								8	9		
1	2	3	4	5	6	7	8	9			
1980	6 825	228 814	4 261	6 676	10 937	15 375	20 341	7 789	1 800		
1981	6 726	229 668	4 270	6 947	11 217	15 573	21 560	7 903	1 940		
1982	6 667	227 769	4 266	6 825	11 091	15 282	20 352	6 894	1 751		
1983	6 627	229 457	4 285	6 902	11 187	15 010	20 224	6 725	1 518		
1984	6 537	231 299	4 363	7 299	11 662	15 086	20 560	6 327	1 623		
1985	6 437	231 980	4 531	7 346	11 876	15 308	20 686	6 269	1 625		
1986	6 392	231 955	4 664	6 897	11 561	15 541	19 920	6 461	1 706		
1987	6 393	234 056	4 724	7 079	11 802	15 687	19 908	6 468	1 621		
1988	6 231	230 507	4 835	7 025	11 860	15 758	19 481	6 512	1 567		
1989	6 105	228 240	5 070	7 688	12 758	16 239	20 860	6 782	1 587		
1990	5 943	229 097	5 070	7 978	13 047	16 155	21 392	6 696	1 544		
1991	5 825	226 943	5 234	7 415	12 648	16 332	20 719	7 251	1 552		
1989											
Februar	5 936	236 738	356	457	813	1 533	1 631	536	225		
März	6 355	251 676	414	617	1 031	1 546	2 236	993	157		
April	6 290	217 456	336	515	851	1 105	1 280	394	119		
Mai	5 764	206 528	382	666	1 047	1 096	1 478	536	77		
Juni	6 383	238 655	441	784	1 225	1 268	1 914	547	98		
Juli	6 594	261 592	557	966	1 523	1 790	2 525	718	193		
August	6 610	264 199	554	1 056	1 610	1 737	2 885	798	272		
September	6 570	256 021	610	911	1 521	1 732	2 227	794	109		
Oktober	6 164	218 804	510	614	1 124	1 523	1 372	431	71		
November	4 869	163 483	283	339	622	842	767	188	55		
Dezember	5 875	193 499	274	377	650	844	1 134	350	81		
1990											
Januar	5 691	226 808	314	387	701	1 118	1 395	470	107		
Februar	5 777	235 306	345	470	815	1 429	1 624	510	207		
März	6 098	246 698	434	573	1 007	1 544	1 946	737	157		
April	6 192	233 849	351	594	945	1 144	1 644	631	110		
Mai	5 564	205 242	380	681	1 061	1 106	1 510	460	84		
Juni	6 210	240 055	482	870	1 352	1 314	2 055	602	100		
Juli	6 400	260 323	537	1 025	1 562	1 774	2 641	665	189		
August	6 432	263 348	552	1 110	1 662	1 735	2 993	788	267		
September	6 396	256 345	604	935	1 540	1 738	2 265	766	115		
Oktober	6 009	219 200	504	624	1 128	1 527	1 384	457	71		
November	4 784	166 688	284	334	619	826	761	189	54		
Dezember	5 767	195 275	284	373	657	900	1 174	420	84		
1991											
Januar	5 551	225 704	347	364	711	1 203	1 355	519	109		
Februar	5 670	234 762	379	433	812	1 569	1 654	601	225		
März	6 065	248 931	439	603	1 042	1 532	2 138	970	192		
April	5 998	217 376	351	490	841	1 136	1 361	520	80		
Mai	5 494	206 097	396	628	1 024	1 100	1 434	553	87		
Juni	6 085	238 192	488	725	1 212	1 346	1 798	554	97		
Juli	6 270	258 295	557	901	1 458	1 817	2 434	715	184		
August	6 287	261 691	626	1 058	1 684	1 808	2 934	870	269		
September	6 240	254 392	609	867	1 476	1 737	2 170	799	107		
Oktober	5 918	219 096	486	628	1 114	1 443	1 462	497	72		
November	4 686	165 082	293	329	623	815	729	187	53		
Dezember	5 638	193 393	262	389	651	826	1 249	468	78		
1992 ^p											
Januar	5 475	225 760	359	401	760	1 233	1 498	575	110		
Februar	5 593	234 419	391	516	907	1 501	1 705	600	165		
März	5 876	245 286	392	561	953	1 431	2 023	808	215		
April	5 939	231 154	347	558	904	1 069	1 509	640	77		
Mai	5 405	203 437	385	654	1 038	1 051	1 422	481	75		
Juni	6 015	239 173	448	782	1 230	1 209	1 867	598	90		

¹ Fremdenverkehr in Hotels, Motels, Pensionen, Sanatorien und Kuranstalten.² In Prozent der verfügbaren Gastbetten.

1000 Logiernächte - 1000 nuitées								Betten- besetzung ² %	Jahr Monat
davon - dont						davon - dont			
Italien	Gross- britannien	Niederlande	Belgien	Vereinigte Staaten	Japan	Total (Kol. - col. 6+7)	berufstätige Dauergäste	Taux d'occu- pation des lits ² %	Année Mois
Italie	Royaume-Uni	Pays-Bas	Belgique	Etats-Unis	Japon		Hôtes permanents exerçant une prof.		
10	11	12	13	14	15	16	17	18	
802	1 354	1 299	1 273	1 732	403	35 716	1 088	43	1980
898	1 759	1 301	1 274	1 764	421	37 133	1 158	44	1981
883	1 973	1 079	936	2 075	450	35 634	1 153	43	1982
861	2 021	982	841	2 388	486	35 233	1 017	42	1983
913	1 957	857	843	3 066	497	35 645	1 000	42	1984
932	1 935	830	803	3 267	516	35 994	1 000	43	1985
998	2 019	877	828	2 083	537	35 461	1 011	42	1986
1 055	1 823	859	819	2 336	625	35 594	1 046	42	1987
1 113	1 777	834	824	2 042	653	35 239	1 083	42	1988
1 284	1 926	891	861	2 227	782	37 098	1 143	45	1989
1 380	2 024	892	865	2 513	819	37 548	1 152	45	1990
1 422	1 848	920	926	1 579	725	37 051	1 085	45	1991
									1989
78	162	98	106	97	45	3 165	80	48	Février
125	216	91	102	140	60	3 782	96	49	Mars
102	104	33	43	123	52	2 885	100	37	Avril
67	117	51	27	194	62	2 574	101	40	Mai
83	233	101	53	290	83	3 182	103	44	Juin
116	234	131	163	338	97	4 315	101	53	Juillet
251	257	124	135	270	132	4 622	104	56	Août
103	210	85	59	300	86	3 959	98	52	Septembre
78	85	42	24	211	64	2 895	104	43	Octobre
60	51	22	15	85	40	1 609	100	33	Novembre
126	111	48	49	84	35	1 977	75	33	Décembre
									1990
108	148	64	77	98	32	2 513	76	36	Janvier
86	171	91	97	105	53	3 054	81	46	Février
127	189	88	88	149	59	3 490	96	46	Mars
123	128	38	59	130	59	2 787	98	40	Avril
74	131	52	25	226	70	2 616	104	41	Mai
84	249	95	54	349	93	3 369	97	47	Juin
119	273	136	167	438	112	4 415	102	55	Juillet
287	284	123	141	344	126	4 729	105	58	Août
105	221	90	66	332	84	4 003	104	52	Septembre
75	86	41	24	203	60	2 910	106	43	Octobre
65	48	22	14	74	39	1 587	102	32	Novembre
127	97	52	53	65	31	2 074	81	34	Décembre
									1991
103	121	68	81	60	26	2 558	80	37	Janvier
96	156	101	119	58	17	3 223	85	49	Février
140	193	94	84	79	24	3 670	97	48	Mars
105	103	41	59	86	38	2 498	95	38	Avril
70	110	50	25	136	47	2 534	99	40	Mai
90	213	100	65	183	82	3 144	99	44	Juin
123	240	135	178	239	109	4 251	98	53	Juillet
312	262	125	145	211	125	4 742	94	59	Août
110	209	89	70	211	100	3 907	94	51	Septembre
81	90	42	28	175	87	2 905	92	43	Octobre
65	44	20	13	71	37	1 544	87	31	Novembre
127	107	55	59	70	34	2 075	65	35	Décembre
									1992 ^P
121	141	72	86	87	31	2 731	66	39	Janvier
103	188	101	91	102	47	3 206	70	47	Février
126	149	103	126	131	53	3 454	77	45	Mars
106	108	35	58	120	54	2 578	71	37	Avril
89	118	49	24	188	67	2 473	68	39	Mai
80	220	94	59	248	99	3 075	65	43	Juin

¹ Mouvement touristique dans les hôtels, motels, pensions, sanatoriums et établissements de cure.

² En pour-cent des lits disponibles.

Bauinvestitionen

In Millionen Franken

Investissements en construction

En millions de francs

K1

Jahr Année	Bautätigkeit insgesamt Total général	davon öffentlicher Bau ¹ - dont secteur public ¹						Kantone Cantons	Gemeinden Communes
		Total	davon Bund - dont Confédération				Übrige Bundes- stellen Autres offices fédéraux		
			Total	SBB CFF	PTT PTT	Militär Militaire			
1982	28 801	9 917	1 456	510	467	326	152	3 350	5 112
1983	30 434	10 283	1 704	620	539	373	172	3 307	5 272
1984	32 147	10 384	1 885	723	554	392	215	3 133	5 366
1985	33 157	10 190	1 841	734	493	400	214	3 045	5 304
1986	34 814	10 786	1 791	624	521	425	220	3 246	5 750
1987	36 938	11 194	1 868	683	536	424	225	3 434	5 892
1988	41 174	12 393	2 201	890	595	451	265	3 763	6 429
1989	46 073	13 608	2 360	926	736	410	288	4 153	7 095
1990	49 182	14 993	2 598	950	883	450	316	4 633	7 762
1991	48 914	16 281	2 842	5 294	8 145
1992 ³	56 401	18 508	3 282	5 839	9 387
Veränderung in Prozent gegenüber dem Vorjahr.									
1982	1,7	6,7	- 0,3	1,8	11,2	- 9,2	-16,0	3,7	11,1
1983	5,7	3,7	17,0	21,6	15,4	14,4	13,2	- 1,3	3,1
1984	5,6	1,0	10,6	16,6	2,8	5,1	25,0	- 5,3	1,8
1985	3,1	- 1,9	- 2,3	1,5	-11,0	2,0	- 0,5	- 2,8	- 1,2
1986	5,0	5,8	- 2,7	- 15,0	5,7	6,3	2,8	6,6	8,4
1987	6,1	3,8	4,3	9,5	2,9	- 0,2	2,3	5,8	2,5
1988	11,5	10,7	17,8	30,3	11,0	6,4	17,8	9,6	9,1
1989	11,9	9,8	7,2	4,0	23,7	- 9,1	8,7	10,4	10,4
1990	6,7	10,2	10,1	2,6	20,0	9,8	9,7	11,6	9,4
1991	- 0,5	8,6	9,4	14,3	4,9

Fortsetzung

Suite

Jahr Année	Privater Bau ² - Secteur privé ²			Tiefbau - Génie civil			Hochbau - Bâtiments		
	Total privater Bau Total du secteur privé	Wohnungs- bau Logements	Industriell- gewerblicher Bau Bâtiments industriels et artisansaux	Total Tiefbau Total génie civil	Öffentlich Secteur public	Privat Secteur privé	Total Hochbau Total bâtiments	Öffentlich Secteur public	Privat Secteur privé
1982	18 884	11 512	5 272	6 668	5 813	855	22 133	4 105	18 029
1983	20 150	12 585	5 366	6 679	5 918	760	23 755	4 365	19 390
1984	21 763	13 818	5 560	6 747	5 888	859	25 400	4 496	20 904
1985	22 967	14 197	6 087	6 696	5 768	928	26 461	4 422	22 039
1986	24 028	14 354	6 893	6 902	5 958	944	27 912	4 828	23 084
1987	25 744	15 045	7 812	7 329	6 181	1 148	29 609	5 014	24 595
1988	28 781	16 326	9 345	8 079	6 827	1 252	33 095	5 566	27 529
1989	32 465	18 008	11 087	8 731	7 301	1 430	37 342	6 307	31 035
1990	34 189	18 331	12 210	9 597	7 999	1 598	39 585	6 994	32 591
1991	32 633	17 346	11 490	10 381	8 706	1 675	38 533	7 575	30 958
1992 ³	37 893	20 923	13 141	11 779	9 998	1 781	44 622	8 510	36 112
Variation en pour-cent par rapport à l'année précédente.									
1982	- 0,8	- 3,1	1,0	6,2	6,2	6,1	0,4	7,5	- 1,1
1983	6,7	9,3	1,8	0,2	1,8	- 11,1	7,3	6,3	7,5
1984	8,0	9,8	3,6	1,0	- 0,5	13,0	6,9	3,0	7,8
1985	5,5	2,7	9,5	- 0,8	- 2,0	8,0	4,2	- 1,6	5,4
1986	4,6	1,1	13,2	3,1	3,3	1,7	5,5	9,2	4,7
1987	7,1	4,8	13,3	6,2	3,7	21,6	6,1	3,9	6,5
1988	11,8	8,5	19,6	10,2	10,5	9,1	11,8	11,0	11,9
1989	12,8	10,3	18,6	8,1	6,9	14,2	12,8	13,3	12,7
1990	5,3	1,8	10,1	9,9	9,6	11,7	6,0	10,9	5,0
1991	- 4,6	- 5,4	- 5,9	8,2	8,8	4,8	- 2,7	8,3	- 5,0

¹ Inklusive öffentliche Unterhaltsarbeiten.

² Ohne private Unterhaltsarbeiten.

³ Bauvorhaben.

¹ Y compris les travaux d'entretien publics.

² Sans les travaux d'entretien privés.

³ Constructions projetées.

Bautätigkeit

Industrie du bâtiment

K2

Jahr Quartal Année Trimestre	Neuerstellte Wohnungen <i>Logements construits</i>		Baubewilligte Wohnungen <i>Constructions autorisées de logements</i>		Industrielle Betriebe Raumvolumen der Neubauten <i>Entreprises industrielles Volume des nouvelles constructions</i>	
	Anzahl <i>Nombre</i>	% ¹	Anzahl <i>Nombre</i>	% ¹	in 1000 m ³ <i>en 1000 m³</i>	% ¹
	Alle Gemeinden – <i>Toutes les communes</i>					
1980	40 876	8,1	56 329	9,2		
1981	43 348	6,0	53 540	-5,0		
1982	43 465	0,3	49 577	-7,4		
1983	41 605	-4,3	54 818	10,6		
1984	45 249	8,8	51 885	-5,4		
1985	44 228	-2,3	47 306	-8,8		
1986	42 570	-3,7	46 759	-1,2		
1987	40 230	-5,5	45 885	-1,9		
1988	40 965	1,8	49 726	8,4		
1989	40 705	-0,6	50 157	0,9		
1990	39 984	-1,8	47 575	-5,1		
1991	37 597	-6,0	46 189	-2,9		
	Gemeinden mit über 5000 Einwohnern ² <i>Communes de plus de 5000 habitants²</i>					
1980	17 970	5,3	24 663	8,5	8 844	58,6
1981 ³	6 694	-24,3
1982 ³	4 300	-35,8
1983	20 470	.	26 744	.	6 133	42,6
1984	22 597	10,4	23 199	-13,3	5 430	-11,5
1985	21 382	- 5,4	19 588	-15,6	7 683	41,5
1986	21 075	- 1,4	20 450	4,4	9 307	21,1
1987	17 470	-17,1	18 624	- 8,9	9 094	- 2,3
1988	17 868	2,3	19 945	7,1	7 785	-14,4
1989	16 657	- 6,8	19 292	- 3,3	10 113	29,9
1990	16 065	- 3,6	17 941	- 7,0	.	.
1991	15 726	- 2,1	18 420	2,7	.	.
1987						
I	3 334	-24,3	4 182	- 2,8	2 485	29,8
II	4 269	-17,9	4 700	- 7,7	2 466	6,7
III	4 586	- 9,3	5 457	- 2,5	2 360	-24,8
IV	5 281	-15,5	4 285	-21,4	1 783	- 8,2
1988						
I	3 364	0,9	5 143	23,0	2 298	- 7,5
II	4 811	12,7	4 813	2,4	1 677	-32,0
III	4 012	-12,5	5 055	- 7,4	2 273	- 3,7
IV	5 681	7,6	4 934	15,1	1 537	-13,8
1989						
I	3 113	- 7,5	4 067	-20,9	2 550	11,0
II	4 029	-16,3	5 452	13,3	3 276	95,3
III	4 504	12,3	4 899	- 3,1	2 553	12,3
IV	5 011	-11,8	4 874	- 1,2	1 734	12,8
1990						
I	3 066	- 1,5	4 090	0,6	.	.
II	3 902	- 3,2	4 578	-16,0	.	.
III	3 972	-11,8	3 771	-23,0	.	.
IV	5 125	2,3	5 502	12,9	.	.
1991						
I	3 224	5,2	3 747	- 8,4	.	.
II	4 144	6,2	4 137	- 9,6	.	.
III	3 962	- 0,3	5 156	36,7	.	.
IV	4 396	-14,2	5 380	- 2,2	.	.
1992 ^P						
I	2 879	-10,7	4 999	33,4	.	.
II	3 476	-16,1	6 464	56,2	.	.

¹ Veränderung gegenüber dem Vorjahr in Prozent.

² Inkl. Kantonshauptort Appenzell mit weniger als 5000 Einwohnern.

³ Daten für Gemeinden mit über 5000 Einwohnern nicht erhoben, da Gemeindegrößenklassen neu gemäss eidg. Volkszählung 1980.

¹ Variation en pour-cent par rapport à l'année précédente.

² Y compris Appenzell, chef-lieu du canton d'Appenzell Rhodes-Intérieures, qui compte moins de 5000 habitants.

³ Les données pour les communes de plus de 5000 habitants n'ont pas été établies à cause du passage au classement des communes selon le recensement de la population de 1980.

Aussenhandel nach Verwendungszweck
Commerce extérieur, selon l'utilisation des marchandises

 Einfuhr¹

 Importations¹

In Millionen Franken

En millions de francs

L11

Jahr Quartal <i>Année Trimestre</i>	Rohstoffe und Halbfabrikate <i>Matières premières et prod. semi-finis</i>		Energieträger <i>Prod. énergétiques et connexes</i>		Investitionsgüter <i>Biens d'équipement</i>		Konsumgüter <i>Biens de consommation</i>		Total	
	nom.	real <i>réel</i>	nom.	real <i>réel</i>	nom.	real <i>réel</i>	nom.	real <i>réel</i>	nom.	real <i>réel</i>
1985 ²	10,1	.
1986 ²	-1,9	.
1987 ²	1,9	.
1988 ²	9,9	.
1989 ²	16,1	6,7	24,0	-1,9	13,3	6,0	12,2	4,5	14,2	5,3
1990 ²	-1,9	1,8	17,3	7,4	2,4	3,0	3,2	2,7	1,9	2,7
1991 ²	-6,5	-5,2	1,1	2,4	-1,0	-2,9	2,8	2,7	-1,3	-1,4
1989										
I	20,9	9,3	6,0	-5,7	13,7	6,2	14,2	8,8	15,9	7,7
II	23,8	9,1	26,0	-3,7	18,2	9,0	15,1	6,2	19,2	7,5
III	11,9	5,3	16,3	-2,6	6,9	-1,0	9,3	0,8	9,7	1,6
IV	8,6	3,7	47,9	4,5	14,3	8,7	10,6	2,8	12,2	4,8
1990										
I	6,6	5,4	31,4	9,0	17,3	12,0	11,1	4,9	11,9	7,0
II	-4,4	1,7	1,1	15,6	0,2	2,4	3,6	1,2	-0,2	2,2
III	-3,1	1,9	27,6	17,0	3,9	7,4	1,1	6,4	1,6	5,7
IV	-6,1	-0,5	13,1	-10,2	-8,6	-7,3	-2,8	-1,3	-4,8	-3,1
1991										
I	-9,5	-4,9	7,3	-0,9	-9,6	-5,9	-5,6	-2,2	-7,3	-4,0
II	-5,8	-3,7	3,2	-7,8	2,6	0,0	1,0	3,5	-0,7	-0,3
III	-5,0	-6,1	-0,5	0,4	-0,3	-5,3	8,2	4,5	1,3	-1,7
IV	-5,5	-6,6	-4,4	19,1	3,6	0,1	8,5	6,1	2,0	1,0
1992										
I	0,1	-1,6	-2,0	16,2	1,6	-6,2	9,4	3,4	3,9	-0,2
II	-0,5	-3,5	0,5	4,7	-2,8	-8,0	-0,3	-5,3	-1,1	-5,0

¹ Index II: Ohne Edelmetalle, Edel- und Schmucksteine, Kunstgegenstände und Antiquitäten

¹ Indice II: Sans métaux précieux, pierres gemmes, objets d'art et antiquités

² Bereinigte Zahlen

² Chiffres rectifiés

Aussenhandel nach Verwendungszweck
Commerce extérieur, selon l'utilisation des marchandises

 Ausfuhr¹

 Exportations¹

In Millionen Franken

En millions de francs

L12

Jahr Quartal	Rohstoffe und Halbfabrikate	Investitionsgüter	Konsumgüter	Total	Handelsbilanz- saldo			
<i>Année Trimestre</i>	<i>Mat. premières et prod. semi-finis</i>	<i>Biens d'équipement</i>	<i>Biens de consommation</i>		<i>Solde de la balance commerciale</i>			
1985 ²	.	.	.	61 902	- 8 372			
1986 ²	.	.	.	62 754	- 6 146			
1987 ²	.	.	.	63 012	- 7 217			
1988 ²	22 096	26 434	19 872	68 446	- 8 730			
1989 ²	24 753	28 772	23 104	76 658	-11 502			
1990 ²	25 043	30 528	25 248	80 875	- 8 970			
1991 ²	24 820	30 490	26 586	82 021	- 6 660			
1989								
I	6 038	6 596	5 330	17 970	- 3 025			
II	6 569	7 297	5 926	19 799	- 3 192			
III	5 733	6 711	5 448	17 898	- 3 012			
IV	6 413	8 169	6 400	20 990	- 2 272			
1990								
I	6 690	7 344	6 288	20 331	- 3 163			
II	6 446	7 686	6 399	20 539	- 2 412			
III	5 723	7 266	5 916	18 916	- 2 328			
IV	6 179	8 250	6 648	21 103	- 1 053			
1991								
I	6 314	7 167	6 253	19 758	- 2 012			
II	6 527	7 726	6 553	20 839	- 1 953			
III	5 762	7 217	6 407	19 417	- 2 102			
IV	6 202	8 385	7 382	22 004	- 599			
1992								
I	6 726	7 626	7 295	21 671	- 934			
II	6 697	7 839	7 364	21 930	- 618			
Veränderung in Prozent gegenüber Vorjahresquartal								
<i>Variation en pour-cent par rapport à l'année précédente</i>								
	nom.	real	nom.	real	nom.	real	nom.	real
		<i>réel</i>		<i>réel</i>		<i>réel</i>		<i>réel</i>
1985 ²	11,2	.
1986 ²	1,4	.
1987 ²	0,4	.
1988 ²	8,6	.
1989 ²	12,0	4,3	8,8	5,5	16,3	5,9	12,0	5,2
1990 ²	1,2	1,9	6,1	5,1	9,3	6,3	5,5	4,5
1991 ²	-0,9	-1,2	-0,1	-4,0	5,3	1,4	1,4	-1,4
1989								
I	10,3	3,2	7,8	6,7	12,6	5,5	10,0	5,2
II	17,9	9,0	11,7	6,9	20,6	11,3	16,3	8,9
III	12,1	3,6	6,6	3,3	14,7	7,7	10,6	4,6
IV	7,9	1,3	9,2	5,0	16,9	2,7	11,0	3,2
1990								
I	10,7	6,5	11,3	10,4	18,0	14,1	13,1	10,2
II	-1,8	-2,5	5,3	4,2	8,0	6,3	3,7	2,6
III	-0,2	4,6	8,3	7,2	8,6	4,8	5,7	5,7
IV	-3,7	-0,5	1,0	1,1	3,9	1,3	0,5	0,8
1991								
I	-5,7	-2,9	-2,4	-5,1	-0,6	-3,7	-2,8	-3,9
II	1,2	2,2	0,6	-3,1	2,4	1,8	1,5	0,2
III	0,6	-2,6	-0,5	-3,8	8,3	3,5	2,7	-1,0
IV	0,4	-1,0	1,6	-3,5	11,0	4,5	4,3	-0,1
1992								
I	6,4	3,2	6,5	2,4	16,5	15,2	9,6	6,7
II	2,5	1,3	1,5	1,0	12,5	9,1	5,2	3,7

¹ Index II: Ohne Edelmetalle, Edel- und Schmucksteine, Kunstgegenstände und Antiquitäten

¹ Indice II: Sans métaux précieux, pierres gemmes, objets d'art et antiquités

² Bereinigte Zahlen

² Chiffres rectifiés

Aussenhandel nach Waren und Industriezweigen

Commerce extérieur, par groupes de marchandises et branches de l'industrie

Einfuhr¹

Importations¹

In Millionen Franken

En millions de francs

L21

Jahr Monat <i>Année Mois</i>	davon - dont											Handelsbilanz- saldo <i>Solde de la balance commerciale</i>
	Total	Maschinen, Apparate und Elektronik <i>Machines, appareils et électronique</i>	Präzisions- instrumente, Uhren, Bijouterie <i>Instrum. de préc., horlogerie et bijoux</i>	Chemikalien <i>Produits chimiques</i>	Textilien, Bekleidung und Schuhe <i>Textiles, habillement et chaussures</i>	Fahrzeuge <i>Véhicules</i>						
1985 ²	74 750	- 8 127
1986 ²	73 513	- 6 509
1987 ²	75 171	- 7 694
1988 ²	82 399	16 950	8 950	9 375	7 718	9 258						- 8 335
1989 ²	95 209	19 252	11 169	10 719	8 629	10 080						-10 941
1990 ²	96 611	19 794	11 164	10 624	8 806	10 230						- 8 354
1991 ²	95 032	18 882	10 996	10 671	8 890	10 975						- 7 085
1991												
Feb. - Fév.	7 699	1 436	943	878	813	777						- 720
Mär. - Mars	8 406	1 629	1 043	925	833	997						- 1 057
Apr. - Avril	8 781	1 718	1 170	953	703	1 173						- 1 088
Mai - Mai	8 235	1 569	1 329	875	571	979						- 734
Jun. - Juin	7 991	1 665	775	865	633	1 190						- 758
Jul. - Juillet	8 373	1 658	1 033	937	885	893						- 807
Aug. - Août	6 511	1 261	638	778	723	716						- 772
Sep. - Sep.	7 971	1 607	962	845	829	876						- 367
Okt. - Oct.	8 565	1 702	881	949	815	1 025						- 151
Nov. - Nov.	7 846	1 576	861	955	639	861						177
Dez. - Déc.	7 598	1 658	941	801	649	773						- 508
1992												
Jan. - Jan.	7 072	1 309	716	969	790	699						93
Feb. - Fév.	7 872	1 424	758	968	888	1 020						- 199
Mär. - Mars	8 960	1 823	1 086	1 032	882	963						- 646
Apr. - Avril	8 289	1 592	990	980	647	1 115						- 420
Mai - Mai	7 652	1 510	803	879	527	1 091						- 79
Jun. - Juin	8 207	1 589	866	1 095	647	976						- 75
Veränderung in Prozent gegenüber entsprechender Vorjahresperiode <i>Variation en pour-cent par rapport à l'année précédente</i>												
	nom.	real <i>réel</i>	nom.	real <i>réel</i>	nom.	real <i>réel</i>	nom.	real <i>réel</i>	nom.	real <i>réel</i>	nom.	real <i>réel</i>
1985 ²	8,3
1986 ²	-1,7
1987 ²	2,3
1988 ²	9,6	.	11,5	.	8,0	.	13,5	.	2,0	.	15,5	.
1989 ²	15,5	.	13,6	7,0	24,8	.	14,3	6,5	11,8	3,8	8,9	2,5
1990 ²	1,5	.	2,8	4,6	-0,1	.	-0,9	0,7	2,1	1,0	1,5	1,9
1991 ²	-1,6	.	-4,6	-5,8	-1,5	.	-0,4	-3,1	-1,0	2,9	7,3	4,5
1991												
Feb. - Fév.	-6,6	.	-10,7	-4,4	-16,5	.	-1,7	-4,1	-4,3	2,5	-11,5	-5,9
Mär. - Mars	-8,9	.	-13,4	-10,7	-2,0	.	-5,9	-11,9	-9,6	-6,3	-5,0	-10,9
Apr. - Avril	7,7	.	4,2	6,9	18,3	.	9,6	7,1	4,0	11,2	18,1	12,9
Mai - Mai	-4,4	.	-9,4	-11,1	33,9	.	-5,1	-8,9	-7,8	-4,8	-8,4	-9,5
Jun. - Juin	-2,4	.	-1,5	-4,6	-23,6	.	-3,6	-2,1	0,4	1,2	30,2	26,8
Jul. - Juillet	3,7	.	-2,2	-7,1	34,5	.	5,3	-0,8	5,5	5,4	-6,5	-10,9
Aug. - Août	-7,1	.	-7,3	-13,8	-22,2	.	-4,6	-9,7	-2,9	-3,7	7,3	5,5
Sep. - Sep.	5,5	.	3,1	-3,2	14,7	.	2,6	-3,5	12,9	11,2	24,2	19,7
Okt. - Oct.	-0,2	.	-5,8	-7,5	-6,5	.	0,2	1,1	5,3	6,1	34,9	26,4
Nov. - Nov.	-0,5	.	-5,5	-12,1	5,5	.	2,1	-2,5	2,4	0,2	19,2	15,8
Dez. - Déc.	5,9	.	5,7	0,3	1,0	.	6,9	-8,7	13,1	11,3	14,2	12,7
1992												
Jan. - Jan.	-4,1	.	-5,9	-12,1	-4,5	.	6,5	0,7	-1,1	-2,1	-3,1	-7,5
Feb. - Fév.	2,2	.	-0,8	-7,0	-19,7	.	10,3	6,2	9,2	5,7	31,1	25,3
Mär. - Mars	6,8	.	11,9	5,4	4,2	.	11,6	10,7	5,9	0,1	-2,4	-4,5
Apr. - Avril	-5,6	.	-7,3	-15,1	-15,3	.	2,8	1,9	-7,9	-11,7	-4,9	-8,4
Mai - Mai	-3,2	.	-3,8	-9,5	-19,7	.	0,5	0,4	-7,7	-12,1	11,4	6,8
Jun. - Juin	2,7	.	-4,5	-9,9	11,8	.	26,6	9,7	2,2	1,4	-18,0	-17,1
¹ Index I: Inkl. Edelmetalle, Edel- und Schmucksteine, Kunstgegenstände und Antiquitäten	¹ Indice I: Y compris métaux précieux, pierres gemmes, objets d'art et antiquités											
² Bereinigte Zahlen	² Chiffres rectifiés											

Aussenhandel nach Waren und Industriezweigen

Commerce extérieur, par groupes de marchandises et branches de l'industrie

Ausfuhr¹

Exportations¹

In Millionen Franken

En millions de francs

L22

Jahr Monat Année Mois	Total	davon - dont					
		Maschinen- und Elektronik- industrie <i>Industrie des machines et de l'électronique</i>	Chemische Industrie <i>Industrie chimique</i>	Metall- industrie <i>Industrie métallurgique</i>	Uhren- industrie <i>Industrie horlogère</i>	Präzisions- instrumente <i>Instruments de précision</i>	Textil- industrie <i>Industrie textile</i>
1985 ²	66 624
1986 ²	67 004
1987 ²	67 477
1988 ²	74 064	22 114	15 864	6 441	5 051	3 965	3 390
1989 ²	84 268	24 302	17 815	7 391	6 041	4 288	3 666
1990 ²	88 257	25 527	18 424	7 537	6 777	4 660	3 713
1991 ²	87 947	25 223	19 107	7 515	6 852	4 833	3 395
1991							
Feb. - Fév.	6 980	1 958	1 574	632	509	397	280
Mär. - Mars	7 349	2 089	1 574	648	574	407	281
Apr. - Avril	7 693	2 173	1 728	676	544	417	302
Mai - Mai	7 501	2 153	1 660	639	574	405	287
Jun. - Juin	7 233	2 101	1 542	647	583	405	294
Jul. - Juillet	7 567	2 224	1 607	628	591	410	246
Aug. - Août	5 739	1 659	1 348	454	455	318	162
Sep. - Sep.	7 604	2 095	1 550	653	601	402	301
Okt. - Oct.	8 414	2 322	1 755	726	704	450	353
Nov. - Nov.	8 022	2 249	1 671	666	749	440	328
Dez. - Déc.	7 090	2 326	1 383	523	594	423	254
1992							
Jan. - Jan.	7 165	1 824	1 924	606	449	362	298
Feb. - Fév.	7 673	2 014	1 833	663	603	411	297
Mär. - Mars	8 313	2 301	1 901	710	591	461	318
Apr. - Avril	7 869	2 098	1 824	676	599	436	293
Mai - Mai	7 573	2 058	1 649	658	652	412	308
Jun. - Juin	8 132	2 171	1 878	692	639	410	293

Veränderung in Prozent gegenüber entsprechender Vorjahresperiode
Variation en pour-cent par rapport à l'année précédente

	nom.		real		nom.		real		nom.		real		nom.		real	
	nom.	réel	nom.	réel	nom.	réel	nom.	réel	nom.	réel	nom.	réel	nom.	réel	nom.	réel
1985 ²	9,8
1986 ²	0,6
1987 ²	0,7
1988 ²	9,8	.	8,0	.	8,5	.	12,5	.	16,5	.	4,0	.	2,5	.	.	
1989 ²	13,8	.	9,9	6,3	12,3	-0,8	14,8	6,0	19,6	11,0	8,1	3,8	8,2	1,2	.	
1990 ²	4,7	.	5,0	4,8	3,4	0,1	2,0	2,8	12,2	10,3	8,7	5,6	1,3	-1,2	.	
1991 ²	-0,4	.	-1,2	-5,2	3,7	0,2	-0,3	1,7	1,1	-0,2	3,7	-1,3	-8,6	-5,7	.	
1991																
Feb. - Fév.	-5,9	.	-5,7	-10,0	-0,7	1,8	-1,8	0,6	-4,3	-7,6	2,0	-4,7	-14,2	-9,9	.	.
Mär. - Mars	-13,1	.	-9,4	-10,9	-10,5	-13,9	-9,1	-5,5	-7,7	-7,6	-7,9	-9,3	-19,8	-17,6	.	.
Apr. - Avril	9,8	.	7,3	4,7	8,6	11,0	4,3	10,3	8,2	9,0	16,9	15,2	-5,0	0,2	.	.
Mai - Mai	-2,4	.	0,9	-5,9	4,2	5,6	-2,1	-0,9	-3,4	-6,2	1,0	-1,2	-17,1	-12,8	.	.
Jun. - Juin	-5,7	.	-7,0	-12,1	1,5	-5,0	-1,3	0,2	-2,7	-12,6	0,9	-6,6	-9,6	-6,6	.	.
Jul. - Juillet	1,0	.	-3,4	-10,0	3,2	-5,5	-3,2	1,6	0,5	2,1	1,6	-3,7	-8,0	-7,9	.	.
Aug. - Août	-4,0	.	-6,7	-7,7	2,3	-7,4	-5,4	-5,0	11,7	2,7	-1,6	-4,1	-17,6	-11,9	.	.
Sep. - Sep.	6,7	.	5,4	-2,0	11,9	8,4	2,8	4,9	5,1	-3,8	7,7	6,4	0,8	3,7	.	.
Okt. - Oct.	4,6	.	1,9	0,1	6,9	1,2	5,0	6,6	4,8	6,4	6,9	-6,4	1,7	4,6	.	.
Nov. - Nov.	0,2	.	-4,3	-9,3	2,5	0,7	-0,9	0,9	1,8	3,8	-0,2	-4,6	-5,5	-3,9	.	.
Dez. - Déc.	6,0	.	1,3	-1,9	19,9	1,8	2,6	4,3	6,5	16,3	5,7	-3,2	-2,8	-0,8	.	.
1992																
Jan. - Jan.	5,2	.	-1,6	-5,8	6,8	0,7	0,3	-0,5	18,6	20,0	0,7	-6,3	0,3	1,0	.	.
Feb. - Fév.	9,7	.	2,1	-2,0	16,5	5,5	4,8	8,2	18,6	23,3	3,4	-1,1	5,8	8,4	.	.
Mär. - Mars	13,0	.	10,2	6,2	20,9	14,4	9,1	9,6	3,0	19,9	13,3	0,0	13,0	13,6	.	.
Apr. - Avril	2,2	.	-3,8	-4,4	5,7	-5,3	0,1	1,1	10,2	18,5	4,6	-1,0	-3,2	-3,6	.	.
Mai - Mai	2,7	.	-2,4	-4,7	4,1	-0,2	3,2	3,2	13,6	27,0	1,8	-1,3	7,3	5,2	.	.
Jun. - Juin	12,2	.	2,9	3,8	21,8	11,5	6,4	5,7	9,8	31,0	1,2	-0,9	-0,3	1,1	.	.

¹ Index I: Inkl. Edelmetalle, Edel- und Schmucksteine, Kunstgegenstände und Antiquitäten

¹ Indice I: Y compris métaux précieux, pierres gemmes, objets d'art et antiquités

² Bereinigte Zahlen.

² Chiffres rectifiés.

Aussenhandel nach Ländern

Ohne Edelmetalle, Edel- und Schmucksteine
sowie Kunstgegenstände und Antiquitäten

L3

Länder	Einfuhr - Importations							Ausfuhr - Exportations	
	Anteil in % <i>En % du total</i>	Wert in Millionen Franken <i>En millions de francs</i>			Veränderung gegenüber dem Vorjahr in % <i>Variation en pour-cent par rapport à l'année précédente</i>			Anteil in % <i>En % du total</i>	Wert <i>En millions de francs</i>
	1991	1991	2. Quartal 1992 <i>2e trimestre 1992</i>	Jan.-Juni 1992 <i>jan.-juin 1992</i>	1991	2. Quartal 1992 <i>2e trimestre 1992</i>	Jan.-Juni 1992 <i>jan.-juin 1992</i>	1991	1991
OECD total	92,0	81 605,4	20 885,1	41 637,4	- 1,9	- 1,1	0,9	80,5	66 023,4
OECD Europa	80,0	70 922,6	18 124,9	36 264,4	- 3,9	1,0	1,4	66,8	54 810,2
EG	72,3	64 145,3	16 459,3	32 869,6	- 3,8	1,3	1,7	59,2	48 534,2
BR Deutschland	34,7	30 796,7	7 594,3	15 442,7	- 4,8	- 2,3	0,2	25,0	20 477,9
Frankreich	11,3	10 024,8	2 634,4	5 114,6	- 3,4	3,6	- 1,1	9,8	8 019,4
Italien	10,7	9 443,2	2 444,7	4 793,3	- 6,5	1,1	0,5	9,1	7 451,1
Niederlande	4,3	3 838,8	1 142,1	2 134,5	- 1,7	13,2	6,2	2,9	2 341,4
Belgien-Luxemburg	3,4	2 967,0	838,8	1 723,7	- 3,5	11,3	17,6	2,3	1 854,7
Grossbritannien	4,4	3 877,2	920,0	1 887,3	2,0	- 5,0	- 1,3	5,0	4 063,3
Dänemark	1,1	944,6	252,2	517,8	0,9	11,9	10,6	1,2	965,9
Portugal	0,5	404,6	95,6	201,9	4,1	- 1,2	3,7	0,8	667,7
Irland	0,5	471,6	171,2	312,3	- 1,0	63,1	31,3	0,2	180,2
Spanien	1,4	1 221,2	334,6	672,9	5,4	9,0	10,3	2,5	2 015,9
Griechenland	0,2	155,6	31,5	68,6	18,7	-22,8	-13,3	0,6	496,7
EFTA	7,4	6 553,1	1 634,7	3 306,3	- 5,0	- 1,0	- 0,5	6,8	5 590,8
Österreich	4,1	3 629,4	915,8	1 859,4	- 3,9	- 1,2	2,8	4,0	3 300,1
Norwegen	0,5	461,0	116,0	231,8	-15,9	25,3	- 8,3	0,6	464,1
Schweden	2,0	1 742,4	439,7	873,0	- 4,9	- 4,8	- 3,9	1,5	1 248,7
Finnland	0,7	654,6	152,0	315,0	0,0	- 0,3	0,0	0,7	548,9
Island	0,1	65,7	11,3	27,2	-26,3	-33,1	-26,2	0,0	29,0
OECD nicht Europa	12,1	10 682,8	2 760,3	5 373,0	14,1	-12,5	- 2,1	13,7	11 213,2
USA	6,9	6 096,5	1 548,6	2 942,9	28,8	-19,6	- 8,3	7,8	6 406,4
Kanada	0,4	352,5	119,0	205,7	18,0	75,2	43,8	0,9	695,8
Japan	4,6	4 088,2	1 048,6	2 149,2	- 2,3	- 6,5	4,3	4,1	3 324,3
Australien	0,1	84,7	25,2	44,5	- 6,9	9,3	2,4	0,8	647,5
Nicht-OECD-Länder	8,0	7 075,9	1 663,2	3 511,8	6,5	- 0,9	6,6	19,5	15 997,1
Entwicklungsländer	6,1	5 434,2	1 251,3	2 662,6	2,8	- 3,1	4,5	16,0	13 124,6
<i>davon OPEC-Staaten</i>	1,2	1 045,9	160,6	383,7	15,6	- 6,7	8,6	3,5	2 877,2
GUS	0,3	240,8	40,5	93,6	2,6	-30,3	-32,9	0,7	593,6
Zentraleuropa	0,6	544,0	133,4	269,4	1,0	- 3,2	3,2	1,6	1 309,6
Südafrika	0,2	151,1	53,6	84,2	-12,5	7,1	0,1	0,6	490,8
Asiatische Staats- handelsländer	0,8	705,9	184,4	401,9	70,8	31,1	53,8	0,6	478,5
<i>davon China</i>	0,8	704,0	184,2	400,9	70,9	31,4	53,8	0,6	468,2
Total	100,0	88 681,3	22 548,3	45 149,1	- 1,3	- 1,1	1,4	100,0	82 020,5

Monatsbericht SNB 8/92

Commerce extérieur par pays

Sans métaux précieux, pierres gemmes,
objets d'art et antiquités

L3

Ausfuhr - Exportations					Handelsbilanz - Balance commerciale			Pays
In Millionen Franken <i>En millions de francs</i>		Veränderung gegenüber dem Vorjahr in % <i>Variation en pour-cent par rapport à l'année précédente</i>			Wert in Millionen Franken <i>Solde en millions de francs</i>			
2. Quartal 1992	Jan.-Juni 1992	1991	2. Quartal 1992	Jan.-Juni 1992	1991	2. Quartal 1992	Jan.-Juni 1992	
<i>2e trimestre 1992</i>	<i>jan.-juin 1992</i>		<i>2e trimestre 1992</i>	<i>jan.-juin 1992</i>		<i>2e trimestre 1992</i>	<i>jan.-juin 1992</i>	
17 491,3	35 119,7	1,7	4,4	6,5	-15 582,0	-3 393,8	-6 517,7	Total OCDE
14 531,7	29 409,9	1,7	3,4	6,4	-16 112,4	-3 593,2	-6 854,5	OCDE Europe
12 944,2	26 185,4	2,5	4,0	6,8	-15 611,2	-3 515,1	-6 684,2	CE
5 206,3	10 628,6	7,6	0,8	3,8	-10 318,8	-2 388,1	-4 814,0	Rép. féd. d'Allemagne
2 105,4	4 321,7	- 1,4	3,2	6,7	- 2 005,4	- 529,0	- 792,9	France
2 147,2	4 227,2	- 2,7	9,4	11,0	- 1 992,0	- 297,6	- 566,1	Italie
609,2	1 268,7	- 0,4	- 3,5	4,5	- 1 497,4	- 532,9	- 865,7	Pays-Bas
558,8	1 162,9	3,9	17,9	24,3	- 1 112,4	- 279,9	- 560,8	Belgique, Luxembourg
1 076,6	2 122,0	- 6,8	4,0	2,4	186,1	156,6	234,7	Royaume-Uni
246,8	525,3	3,1	- 3,2	5,8	21,3	- 5,4	7,5	Danemark
188,5	352,0	1,3	2,7	0,0	263,2	93,0	150,0	Portugal
80,2	138,8	7,5	38,0	38,9	- 291,4	- 91,0	- 173,5	Irlande
572,2	1 132,1	10,9	9,4	12,9	794,7	237,7	459,1	Espagne
153,0	306,1	14,7	28,7	32,6	341,1	121,6	237,5	Grèce
1 432,8	2 889,9	- 3,1	0,4	2,5	- 962,3	- 201,9	- 416,4	AELE
828,1	1 655,9	2,4	- 1,6	0,4	- 329,3	- 87,7	- 203,5	Autriche
114,7	240,3	0,4	- 3,1	4,2	3,1	- 1,2	8,5	Norvège
328,5	664,0	-11,3	0,5	2,8	- 493,7	- 111,2	- 209,0	Suède
154,2	316,5	-15,9	16,2	14,2	- 105,7	2,2	1,6	Finlande
7,3	13,1	20,9	- 7,8	-11,4	- 36,6	- 4,0	- 14,0	Islande
2 959,7	5 709,8	2,0	9,1	7,2	530,4	199,4	336,8	OCDE non-Europe
1 774,1	3 349,3	6,6	15,0	13,1	309,9	225,5	406,3	Etats-Unis
176,3	350,3	- 0,6	6,8	2,7	343,3	57,2	144,6	Canada
804,6	1 616,5	- 3,0	- 0,2	- 0,7	- 764,0	- 244,0	- 532,7	Japon
168,2	318,3	- 3,4	1,6	- 0,8	562,8	143,0	273,8	Australie
4 438,9	8 578,5	0,2	9,0	12,4	8 921,2	2 775,7	5 066,8	Pays non-membres de l'OCDE
3 693,6	7 184,5	2,8	12,0	17,0	7 690,5	2 442,3	4 521,9	Pays en développement
797,2	1 648,9	7,9	0,9	21,1	1 831,2	636,6	1 265,2	dont pays de l'OPEP
93,1	211,8	-41,7	-45,7	-33,7	352,8	52,6	118,1	CEI
371,8	690,3	5,8	1,8	- 1,4	765,6	238,4	420,9	Pays d'Europe central
124,7	234,4	- 5,9	3,0	- 2,5	339,8	71,1	150,1	Afrique du sud
155,7	257,7	14,1	33,2	10,3	- 227,4	- 28,7	- 144,3	Pays asiatiques à commerce
149,5	250,0	14,4	30,2	8,5	- 235,8	- 34,7	- 150,9	d'Etat dont Chine
21 930,2	43 698,2	1,4	5,2	7,6	- 6 660,8	- 618,1	-1 450,9	Total

Bulletin mensuel BNS 8/92

Ertragsbilanz

Balance des transactions courantes
(balance des revenus)

In Millionen Franken

En millions de francs

M1

Jahr Quartal Année Trimestre	Warenverkehr <i>Marchandises</i>		Dienstleistungen <i>Services</i>		Faktoreinkommen <i>Revenus du travail et de capitaux</i>			Aussen- beitrag zum BSP <i>Contribution extérieure au produit national brut</i>	Unentgelt- liche Über- tragungen <i>Transferts sans contrepartie</i>	Total der Ertrags- bilanz <i>Total de la balance courante</i>
	Total	davon Spezial- handel ² <i>dont commerce spécial²</i>	Total	davon Fremden- verkehr <i>dont tourisme</i>	Total	Arbeits- einkommen <i>Revenus du travail</i>	Kapital- einkommen <i>Revenus de capitaux</i>			
Einnahmen – Recettes										
1977	42 900	41 320	10 545	6 070	11 905	975	10 930	65 350	730	66 080
1978	43 235	41 780	9 990	5 630	12 650	960	11 690	65 875	760	66 635
1979	45 790	44 030	10 225	5 640	14 640	985	13 655	70 655	815	71 470
1980	50 625	48 580	11 955	6 870	18 210	1 020	17 190	80 790	875	81 665
1981	55 280	52 820	13 820	7 840	24 220	870	23 350	93 320	1 440	94 760
1982	54 970	52 660	14 580	8 110	24 280	900	23 380	93 830	1 670	95 500
1983	55 778	53 723	15 981	8 628	23 441	979	22 462	95 200	1 986	97 186
1984	62 937	60 654	17 613	9 596	27 699	1 002	26 697	108 249	2 181	110 431
1985	69 054	66 624	19 962	10 172	28 569	1 035	27 534	117 585	2 498	120 084
1986	69 184	67 004	19 928	9 697	26 996	982	26 014	116 108	2 784	118 892
1987	69 592	67 477	20 934	10 033	27 987	972	27 015	118 513	2 850	121 363
1988	76 455	74 064	21 536	10 499	31 491	1 019	30 472	129 482	3 006	132 488
1989	86 977	84 268	23 530	11 502	39 571	1 045	38 526	150 078	3 139	153 217
1990 ^P	91 098	88 257	24 005	11 854	42 465	1 102	41 363	157 568	3 271	160 839
1991 ^P	90 876	87 947	24 789	12 083	43 391	1 180	42 212	159 056	3 379	162 435
1990 ^P										
I	23 318	22 574	6 016	2 922	10 513	276	10 237	39 847	831	40 678
II	23 069	22 355	5 894	2 813	10 771	276	10 495	39 734	840	40 574
III	21 283	20 591	7 456	4 413	10 706	276	10 431	39 445	798	40 243
IV	23 428	22 737	4 639	1 707	10 476	276	10 200	38 542	802	39 344
1991 ^P										
I	21 914	21 165	6 272	3 106	11 064	295	10 769	39 249	815	40 064
II	23 050	22 318	5 946	2 709	11 022	295	10 727	40 019	846	40 864
III	21 644	20 946	7 595	4 422	10 783	295	10 489	40 022	867	40 890
IV	24 268	23 518	4 976	1 847	10 522	295	10 227	39 767	851	40 618
1992 ¹										
I	24 025	23 291	6 854	3 276	10 799	310	10 490	41 678	876	42 554
Ausgaben – Dépenses										
1977	44 780	43 000	4 905	3 330	5 795	2 180	3 615	55 480	2 330	57 810
1978	44 380	42 300	5 145	3 730	6 830	2 410	4 420	56 355	2 410	58 765
1979	51 100	48 730	5 730	4 160	7 995	2 595	5 400	64 825	2 580	67 405
1980	62 010	58 970	6 580	4 940	11 195	2 910	8 285	79 785	2 785	82 570
1981	63 400	60 090	7 520	5 260	15 000	3 450	11 550	85 920	3 410	89 330
1982	60 680	58 060	7 980	5 680	15 090	3 790	11 300	83 750	3 740	87 490
1983	63 645	61 064	8 205	5 941	13 357	3 826	9 531	85 207	3 905	89 112
1984	71 936	69 024	9 217	6 588	14 867	3 937	10 930	96 019	4 144	100 164
1985	77 783	74 750	10 282	7 331	15 164	4 226	10 938	103 229	4 480	107 709
1986	76 585	73 511	9 793	7 249	15 421	4 691	10 730	101 799	4 744	106 543
1987	78 124	75 171	10 297	7 800	16 584	5 230	11 354	105 005	5 093	110 098
1988	85 394	82 399	11 397	8 766	16 954	6 003	10 951	113 744	5 513	119 257
1989	98 651	95 209	12 428	9 543	24 759	6 988	17 771	135 838	5 894	141 732
1990 ^P	100 627	96 611	12 927	9 912	28 768	7 996	20 772	142 322	6 543	148 865
1991 ^P	98 928	95 027	13 840	10 550	29 836	8 775	21 061	142 604	7 030	149 634
1990 ^P										
I	26 458	25 389	1 773	1 084	6 935	1 863	5 072	35 166	1 515	36 680
II	25 940	24 947	3 403	2 636	7 193	1 995	5 199	36 537	1 707	38 244
III	23 573	22 640	5 216	4 440	7 361	2 059	5 303	36 150	1 733	37 883
IV	24 657	23 635	2 535	1 752	7 278	2 079	5 199	34 470	1 588	36 058
1991 ^P										
I	24 494	23 464	1 850	1 035	7 551	2 131	5 419	33 895	1 642	35 537
II	25 676	24 670	3 582	2 761	7 581	2 238	5 343	36 840	1 813	38 653
III	23 763	22 871	5 674	4 843	7 450	2 234	5 215	36 887	1 865	38 752
IV	24 994	24 022	2 734	1 911	7 255	2 171	5 083	34 983	1 710	36 692
1992 ¹										
I	24 891	23 895	2 005	1 136	7 289	2 230	5 059	34 185	1 991	36 177

Ertragsbilanz

Balance des transactions courantes
(balance des revenus)

In Millionen Franken

En millions de francs

M1

Jahr Quartal <i>Année Trimestre</i>	Warenverkehr <i>Marchandises</i>		Dienstleistungen <i>Services</i>		Faktoreinkommen <i>Revenus du travail et de capitaux</i>			Aussen- beitrag zum BSP <i>Contribution extérieure au produit national brut</i>	Unentgelt- liche Über- tragungen <i>Transferts sans contrepartie</i>	Total der Ertrags- bilanz <i>Total de la balance courante</i>
	Total	davon Spezial- handel ²	Total	davon Fremden- verkehr	Total	Arbeits- einkommen <i>Revenus du travail</i>	Kapital- einkommen <i>Revenus de capitaux</i>			
		<i>dont commerce spécial²</i>		<i>dont tourisme</i>						
	Saldo - Solde									
1977	- 1 880	- 1 680	5 640	2 740	6 110	-1 205	7 315	9 870	-1 600	8 270
1978	- 1 145	- 520	4 845	1 900	5 820	-1 450	7 270	9 520	-1 650	7 870
1979	- 5 310	- 4 700	4 495	1 480	6 645	-1 610	8 255	5 830	-1 765	4 065
1980	-11 385	-10 390	5 375	1 930	7 015	-1 890	8 905	1 005	-1 910	- 905
1981	- 8 120	- 7 270	6 300	2 580	9 220	-2 580	11 800	7 400	-1 970	5 430
1982	- 5 710	- 5 400	6 600	2 430	9 190	-2 890	12 080	10 080	-2 070	8 010
1983	- 7 867	- 7 341	7 776	2 687	10 084	-2 847	12 931	9 993	-1 919	8 074
1984	- 8 999	- 8 370	8 397	3 008	12 832	-2 935	15 767	12 230	-1 963	10 267
1985	- 8 729	- 8 126	9 680	2 841	13 405	-3 191	16 597	14 357	-1 982	12 375
1986	- 7 401	- 6 507	10 135	2 448	11 575	-3 709	15 284	14 309	-1 960	12 349
1987	- 8 533	- 7 694	10 637	2 233	11 404	-4 258	15 662	13 508	-2 243	11 265
1988	- 8 939	- 8 335	10 140	1 733	14 537	-4 984	19 521	15 738	-2 507	13 231
1989	-11 674	-10 941	11 102	1 959	14 812	-5 943	20 755	14 240	-2 754	11 486
1990 ^P	- 9 530	- 8 354	11 078	1 942	13 698	-6 894	20 592	15 246	-3 272	11 974
1991 ^P	- 8 051	- 7 080	10 949	1 534	13 555	-7 595	21 150	16 452	-3 651	12 801
1990 ^P										
I	- 3 140	- 2 815	4 243	1 838	3 578	-1 588	5 166	4 681	- 684	3 998
II	- 2 871	- 2 592	2 491	177	3 577	-1 719	5 296	3 197	- 867	2 330
III	- 2 290	- 2 049	2 240	- 28	3 345	-1 783	5 128	3 296	- 936	2 360
IV	- 1 229	- 898	2 104	- 45	3 197	-1 804	5 001	4 072	- 786	3 286
1991 ^P										
I	- 2 580	- 2 299	4 422	2 071	3 513	-1 837	5 349	5 354	- 828	4 527
II	- 2 626	- 2 353	2 364	- 52	3 441	-1 943	5 384	3 179	- 967	2 211
III	- 2 119	- 1 924	1 920	- 421	3 334	-1 940	5 273	3 135	- 997	2 138
IV	- 725	- 504	2 242	- 65	3 267	-1 876	5 144	4 784	- 859	3 925
1992 ¹										
I	- 867	- 604	4 849	2 139	3 510	-1 920	5 430	7 492	-1 115	6 378

¹ Schätzungen
² Bereinigte Zahlen

¹ Estimations
² Chiffres rectifiés

Monatsbericht SNB 8/92

Bulletin mensuel BNS 8/92

Zahlungsbilanz der Schweiz¹

In Millionen Franken

Balance suisse des paiements¹

En millions de francs

M2

Komponenten	1986	1987	1988	1989	1990 ^p	Composantes
Ertragsbilanz (Saldo Positionen A–D)	12 348	11 263	13 230	11 485	11 975	Transactions courantes (solde des postes A à D)
Aussenbeitrag zum Bruttosozialprodukt (Saldo Positionen A–C)	14 309	13 507	15 737	14 239	15 246	Contribution de l'extérieur au PNB (soldes des postes A à C)
A Warenverkehr (Saldo)	- 7 401	- 8 533	- 8 939	-11 674	- 9 529	A Marchandises (solde)
1. Exporte	69 184	69 592	76 455	86 977	91 098	1. Exportations
2. Importe	-76 585	-78 125	-85 394	-98 651	-100 627	2. Importations
B Dienstleistungen (Saldo)	10 135	10 637	10 139	11 101	11 078	B Services (solde)
1. Exporte	19 928	20 934	21 535	23 530	24 005	1. Exportations
2. Importe	- 9 793	-10 297	-11 396	-12 429	-12 927	2. Importations
C Arbeits- und Kapitaleinkommen (Saldo)	11 575	11 403	14 537	14 812	13 698	C Revenus du travail et de capitaux (solde)
1. Einnahmen	26 996	27 987	31 491	39 571	42 465	1. Recettes
2. Ausgaben	-15 421	-16 584	-16 954	-24 759	-28 767	2. Dépenses
D Unentgeltliche Übertragungen (Saldo)	- 1 961	- 2 244	- 2 507	- 2 754	- 3 272	D Transferts sans contrepartie (solde)
1. Einnahmen	2 784	2 849	3 006	3 139	3 271	1. Recettes
2. Ausgaben	- 4 745	- 5 093	- 5 513	- 5 893	- 6 543	2. Dépenses
Kapitalbilanz ohne Währungsreserven der Nationalbank (Saldo Positionen E–K)	- 9 622	-13 981	-21 802	-10 826	-15 483	Mouvements de capitaux, sans les réserves monétaires de la Banque nationale (solde des postes E à K)
E Direktinvestitionen (Saldo)	571	1 148	-12 662	- 9 155	- 2 701	E Investissements directs (solde)
1. Schweizerische Direktinvestitionen im Ausland	- 2 627	- 1 899	-12 723	-12 842	- 8 855	1. Investissements directs suisse à l'étranger
1.1 Beteiligungskapital	- 2 087	- 1 290	- 6 085	-10 944	- 3 705	1.1 Participations aux fonds propres
1.2 Reinvestierte Erträge	- 1 409	- 1 759	- 3 711	- 4 002	- 2 785	1.2 Revenus réinvestis
1.3 Langfristige Forderungen	757	1 090	- 3 033	34	- 374	1.3 Créances à long terme
1.4 Kurzfristige Forderungen	112	60	106	2 070	- 1 991	1.4 Créances à court terme
2. Ausländische Direktinvestitionen in der Schweiz	3 198	3 047	61	3 687	6 154	2. Investissements directs étrangers en Suisse
2.1 Beteiligungskapital	1 168	551	1 396	885	5 017	2.1 Participations aux fonds propres
2.2 Reinvestierte Erträge	1 313	914	40	2 044	1 776	2.2 Revenus réinvestis
2.3 Langfristige Forderungen	- 178	1 578	- 99	- 15	- 452	2.3 Créances à long terme
2.4 Kurzfristige Forderungen	895	4	- 1 276	773	- 187	2.4 Créances à court terme
F Portfolioinvestitionen (Saldo)	2 521	- 2 584	-10 851	- 4 945	3 463	F Investissements de portefeuille (solde)
1. Schweizerische Portfolio- investitionen im Ausland	-13 561	- 9 501	-20 247	-15 368	3 892	1. Investissements de porte- feuille à l'étranger
1.1 Festverzinsliche Wertpapiere ..	- 9 774	- 6 510	-25 161	-16 935	1 736	1.1 Papiers-valeurs à revenu fixe
1.2 Dividendenpapiere	- 3 787	- 2 991	4 914	1 567	2 156	1.2 Papiers-valeurs donnant droit à un dividende
2. Ausländische Portfolioinvestitionen in der Schweiz	16 082	6 917	9 396	10 423	- 429	2. Investissements de porte- feuille en Suisse
2.1 Festverzinsliche Wertpapiere ..	904	1 768	3 169	1 737	1 428	2.1 Papiers-valeurs à revenu fixe
2.1.1 Festverzinsliche Wertpapiere der öffentlichen Hand	40	242	- 249	- 194	102	2.1.1 Papiers-valeurs à revenu fixe émis par des collectivités pu- bliques
2.1.2 Übrige festverzinsliche Wert- papiere	864	1 526	3 418	1 931	1 326	2.1.2 Autres papiers-valeurs à revenu fixe
2.2 Dividendenpapiere	15 178	5 149	6 227	8 686	- 1 857	2.2 Papiers-valeurs donnant droit à un dividende
G Kredite der Geschäftsbanken (Saldo)	-17 102	-15 022	- 3 545	2 540	-10 335	G Crédits des banques commerciales (solde)
1. Kredite ans Ausland	-19 500	-25 624	- 434	11 177	- 8 346	1. Crédits à l'étranger
1.1 Langfristige Forderungen an Nichtbanken	561	- 5 779	- 5 528	- 2 908	- 5 581	1.1 Créances à long terme sur le secteur non bancaire
1.2 Langfristige Forderungen an Banken	- 390	- 113	1 114	- 154	189	1.2 Créances à long terme sur le secteur bancaire
1.3 Kurzfristige Forderungen an Nichtbanken	- 2 190	- 1 308	2 658	- 2 187	- 85	1.3 Créances à court terme sur le secteur non bancaire
1.4 Kurzfristige Forderungen an Banken	-16 095	-18 678	1 985	16 667	- 2 866	1.4 Créances à court terme sur le secteur bancaire
1.5 Übrige Forderungen	- 1 386	254	- 663	- 241	- 3	1.5 Autres créances

¹ Ein Minuszeichen (-) in der Ertragsbilanz bedeutet einen Überschuss der Importe über die Exporte, in der Kapitalverkehrsbilanz einen Kapitalexport. Beim Auslandstatus der Nationalbank bedeutet das Minuszeichen eine Zunahme der Guthaben.

Komponenten	1986	1987	1988	1989	1990 ^p	Composantes
2. Kredite aus dem Ausland	9 307	20 007	4 850	13 554	16 747	2. <i>Crédits de l'étranger</i>
2.1 Langfristige Verpflichtungen gegenüber Nichtbanken	315	1 396	622	- 1 629	- 990	2.1 <i>Engagements à long terme envers le secteur non bancaire</i>
2.2 Langfristige Verpflichtungen gegenüber Banken	264	487	1 153	69	793	2.2 <i>Engagements à long terme envers le secteur bancaire</i>
2.3 Kurzfristige Verpflichtungen gegenüber Nichtbanken	182	3 430	- 2 349	1 730	212	2.3 <i>Engagements à court terme envers le secteur non bancaire</i>
2.4 Kurzfristige Verpflichtungen gegenüber Banken	9 643	14 820	7 329	13 863	17 164	2.4 <i>Engagements à court terme envers le secteur bancaire</i>
2.5 Übrige Verpflichtungen	- 1 097	- 126	- 1 905	- 479	- 432	2.5 <i>Autres engagements</i>
Treuhandgelder						<i>Fonds à titre fiduciaire</i>
3. Treuhänderische Forderungen	- 2 846	- 7 528	- 7 710	-23 966	-16 833	3. <i>Créances à titre fiduciaire</i>
4. Treuhänderische Verpflichtungen ..	- 88	14	39	104	431	4. <i>Engagements à titre fiduciaire</i>
Edelmetallverkehr						<i>Métaux précieux</i>
5. Einfuhr von Edelmetallen	-24 254	-16 909	-18 114	-21 145	-21 835	5. <i>Importations de métaux précieux</i>
6. Ausfuhr von Edelmetallen	20 279	15 018	17 824	22 816	19 501	6. <i>Exportations de métaux précieux</i>
H Kredite der Unternehmen (Saldo)	2 441	- 2 934	149	- 3 546	- 2 383	H <i>Crédits des entreprises (solde)</i>
1. Kredite ans Ausland	- 1 485	- 3 251	- 2 722	- 5 428	- 4 448	1. <i>Crédits à l'étranger</i>
1.1 Langfristige Forderungen	- 768	- 2 100	- 2 410	- 3 119	- 1 666	1.1 <i>Créances à long terme</i>
1.2 Kurzfristige Forderungen	- 717	- 1 151	- 312	- 2 309	- 2 782	1.2 <i>Créances à court terme</i>
2. Kredite aus dem Ausland	3 926	317	2 871	1 882	2 065	2. <i>Crédits de l'étranger</i>
2.1 Langfristige Verpflichtungen ..	2 717	614	1 092	2 843	257	2.1 <i>Engagements à long terme</i>
2.2 Kurzfristige Verpflichtungen ...	1 209	- 297	1 779	- 961	1 808	2.2 <i>Engagements à court terme</i>
I Übriger privater Kapitalverkehr (Saldo)	2 328	4 930	5 483	4 837	- 3 197	I <i>Autres mouvements de capitaux du secteur privé (solde)</i>
1. Verkauf von Grundstücken im Inland an Ausländer	620	413	532	937	688	1. <i>Ventes d'immeubles en Suisse à des étrangers</i>
2. Übrige Kapitalimporte	1 708	4 517	4 951	8 663	8 278	2. <i>Autres importations de capitaux</i>
3. Übrige Kapitalexporte	- 4 762	-12 163	3. <i>Autres exportations de capitaux</i>
K Kapitalverkehr der öffentlichen Hand (Saldo)	- 381	481	- 377	- 557	- 330	K <i>Mouvements de capitaux des collectivités publiques (solde)</i>
1. Kapitalexport der öffentlichen Hand	- 381	481	- 315	- 255	- 256	1. <i>Exportations de capitaux</i>
2. Kapitalimport der öffentlichen Hand	0	- 62	- 302	- 74	2. <i>Importations de capitaux</i>
Veränderung des Nettoauslandstatus der Nationalbank	1 838	- 1 120	1 485	- 3 692	2 239	<i>Variation de la position extérieure nette de la Banque nationale</i>
L Währungsreserven (Saldo)	1 838	- 1 120	1 485	- 3 692	2 239	L <i>Réserves monétaires (solde)</i>
1. Veränderung der Bestände	1 879	- 1 196	1 480	- 3 643	2 298	1. <i>Variation des avoirs</i>
1.1 Gold	0	0	0	0	0	1.1 <i>Réserves métalliques</i>
1.2 Devisen	1 390	- 1 596	1 294	- 3 833	2 346	1.2 <i>Réserves de devises</i>
1.3 Guthaben beim Währungsfonds	387	353	183	140	64	1.3 <i>Avoirs au FMI</i>
1.4 Sonderziehungsrechte	7	- 18	- 12	30	- 112	1.4 <i>Avoirs en DTS</i>
1.5 Übrige Forderungen	95	65	15	20	0	1.5 <i>Autres créances</i>
2. Veränderung der Verpflichtungen ..	- 41	76	5	- 49	- 59	2. <i>Variation des engagements</i>
2.1 Verpflichtungen gegenüber Währungsbehörden	- 4	10	64	- 83	- 4	2.1 <i>Engagements envers des autorités monétaires</i>
2.2 Übrige Verpflichtungen	- 37	66	- 59	34	- 55	2.2 <i>Autres engagements</i>
M Gegenbuchung zu den Wertveränderungen auf dem Nettoauslandstatus der Nationalbank	- 3 732	- 3 546	1 971	1 401	- 3 977	M <i>Compensation pour les ajustements de valeur sur la position extérieure nette de la Banque nationale</i>
Saldo der nicht erfassten Transaktionen und statistischen Fehler	- 832	7 384	5 116	1 632	5 247	<i>Erreurs et omissions</i>

¹ Le signe moins (-) signifie un excédent des importations sur les exportations dans les transactions courantes, et une exportation de capitaux, dans les mouvements de capitaux. Pour la position extérieure de la Banque nationale suisse, il signifie une augmentation des avoirs.

Das schweizerische Auslandvermögen

Avoirs et engagements extérieurs de la Suisse

In Millionen Franken

En millions de francs

M3

Aktiven am Jahresende	1986	1987	1988	1989	1990	Actifs en fin d'année
Nationalbank						Banque nationale
Total	48 166	49 362	47 881	51 524	49 227	Total
Gold	11 904	11 904	11 904	11 904	11 904	Or
Devisen	35 522	37 053	35 743	39 432	37 210	Devises
Guthaben beim Währungsfonds	740	387	204	64	0	Avoirs au Fonds monétaire
Internationale Zahlungsmittel	0	18	30	124	113	Moyens de paiement internationaux
Öffentliche Hand						Collectivités publiques
Total	1 785	1 298	1 460	1 509	1 610	Total
Kurzfristige Guthaben	903	384	178	146	173	Avoirs à court terme
Langfristige Guthaben	882	914	1 282	1 363	1 437	Avoirs à long terme
Banken						Banques
Total kurz- und langfristige Guthaben	164 462	176 965	186 618	178 470	174 871	Total des avoirs à court et long terme
Total kurzfristige Guthaben	116 979	126 159	129 947	118 013	112 057	Total des avoirs à court terme
Kredite an Banken	96 919	106 772	111 944	97 447	92 745	Crédits à des banques
Kredite an Nichtbanken	19 257	18 884	17 507	19 900	18 579	Crédits au secteur non bancaire
Übrige kurzfristige Guthaben	803	503	496	666	733	Autres avoirs à court terme
Total langfristige Guthaben	47 483	50 806	56 671	60 457	62 814	Total des avoirs à long terme
Kredite an Banken	11 315	10 915	10 192	10 486	9 819	Crédits à des banques
Kredite an Nichtbanken	36 168	39 891	46 479	49 971	52 995	Crédits au secteur non bancaire
Treuhandgelder (Saldo)	42 238	45 557	56 636	81 420	92 502	Fonds fiduciaires (solde)
Portfolioinvestitionen						Investissements de portefeuille
Total	217 074	217 217	263 343	285 849	245 542	Total
Festverzinsliche Wertpapiere	163 269	170 647	207 863	214 582	191 671	Titres à revenu fixe
Dividendenpapiere	53 805	46 570	55 480	71 267	53 871	Titres donnant droit à un dividende
Direktinvestitionen						Investissements directs
Total (Buchwert)	55 705	57 858	70 910	81 366	85 153	Total (valeur comptable)
Kurzfristige Guthaben (Saldo)	4 273	4 584	4 773	2 597	4 574	Avoirs à court terme (solde)
Langfristige Guthaben (Saldo)	5 348	5 335	8 450	8 024	8 591	Avoirs à long terme (solde)
Eigenkapital	46 084	47 939	57 687	70 745	71 988	Fonds propres
Übrige Guthaben						Autres avoirs
Total	24 106	26 607	29 634	55 563	61 166	Total
Kurzfristige Guthaben	12 827	13 722	14 806	37 317	41 713	Avoirs à court terme
Langfristige Guthaben	11 279	12 885	14 828	18 246	19 453	Avoirs à long terme
Total Aktiven	553 536	574 864	656 482	735 701	710 071	Total des actifs

Monatsbericht SNB 8/92

Bulletin mensuel BNS 8/92

Das schweizerische Auslandvermögen

Avoirs et engagements extérieurs de la Suisse

In Millionen Franken

En millions de francs

M3

Passiven am Jahresende	1986	1987	1988	1989	1990	Passifs en fin d'année
Nationalbank						<i>Banque nationale</i>
Total	87	163	168	119	60	<i>Total</i>
Verpflichtungen gegenüber Währungsbehörden	51	61	125	42	38	<i>Engagements envers des autorités monétaires</i>
Übrige Verpflichtungen	36	102	43	77	22	<i>Autres engagements</i>
Öffentliche Hand	.	489	427	125	51	<i>Collectivités publiques</i>
Banken						<i>Banques</i>
Total kurz- und langfristige Kredite	132 267	139 953	153 754	169 795	172 224	<i>Total des crédits à court et long terme</i>
Total kurzfristige Kredite	117 298	123 416	135 328	152 898	155 703	<i>Total des crédits à court terme</i>
von Banken	83 529	87 997	103 231	120 549	126 808	<i>de banques</i>
von Nichtbanken	33 769	35 419	32 097	32 349	28 895	<i>du secteur non bancaire</i>
Total langfristige Kredite	14 969	16 537	18 426	16 897	16 521	<i>Total des crédits à long terme</i>
von Banken	911	1 272	2 514	2 606	3 241	<i>de banques</i>
von Nichtbanken	14 058	15 265	15 912	14 291	13 280	<i>du secteur non bancaire</i>
Portfolioinvestitionen						<i>Investissements de portefeuille</i>
Total	119 938	98 201	114 647	144 837	121 497	<i>Total</i>
Festverzinsliche Wertpapiere	10 990	12 398	15 742	18 133	19 190	<i>Titres à revenu fixe</i>
Dividendenpapiere	108 948	85 803	98 905	126 704	102 307	<i>Titres donnant droit à un dividende</i>
Direktinvestitionen						<i>Investissements directs</i>
Total (Buchwert)	30 204	31 162	38 050	38 998	43 648	<i>Total (valeur comptable)</i>
Kurzfristige Verpflichtungen (Saldo)	51	47	1 326	-249	-764	<i>Engagements à court terme (solde)</i>
Langfristige Verpflichtungen (Saldo)	-712	-666	-405	-531	-5	<i>Engagements à long terme (solde)</i>
Eigenkapital	30 865	31 781	37 129	39 778	44 418	<i>Fonds propres</i>
Privater Immobilienbesitz						<i>Immeubles</i>
Schweizerische Grundstücke in ausländischem Eigentum/Handänderungen aufgrund einer Bewilligung seit 1966	10 020	10 440	11 025	11 962	12 650	<i>Immeubles suisses en mains de non résidents/Mutations autorisées depuis 1966</i>
Übrige Verpflichtungen						<i>Autres engagements</i>
Total	46 945	48 232	57 672	83 135	91 524	<i>Total</i>
Kurzfristige Verpflichtungen	32 849	34 558	43 787	65 993	74 478	<i>Engagement à court terme</i>
Langfristige Verpflichtungen	14 096	13 674	13 885	17 142	17 046	<i>Engagement à long terme</i>
Total Passiven	339 461	328 640	375 743	448 971	441 654	<i>Total des passifs</i>

Nettoauslandvermögen	214 075	246 224	280 739	286 730	268 418	<i>Avoirs nets à l'étranger</i>
----------------------	---------	---------	---------	---------	---------	---------------------------------

Monatsbericht SNB 8/92

Bulletin mensuel BNS 8/92

**Schweizerische Direktinvestitionen im Ausland
Kapitalbestand am Jahresende (Buchwert)**

In Millionen Franken

Industrieunternehmen

**Investissements directs suisses à l'étranger
Volume en fin d'année (valeur comptable)**

En millions de francs

Entreprises industrielles

M41

	1987	1988	1989	1990	
EFTA	1 709	4 178	4 377	4 075	AELE
EG	17 650	20 207	20 584	23 185	CE
Übriges Westeuropa	115	185	259	224	Autres pays de l'Europe occidentale
Osteuropa	14	8	15	47	Europe de l'Est
Nordamerika	11 063	10 836	11 516	9 981	Amérique du Nord
Lateinamerika (inkl. Karibik)	4 491	5 613	6 251	8 037	Amérique latine (incl. Caraïbes)
Mittlerer Osten	152	123	262	137	Moyen-Orient
Afrika	916	921	1 000	1 007	Afrique
Australien, Neuseeland	605	877	753	875	Australie, Nouvelle-Zélande
Asien, Ozeanien	2 522	2 682	2 758	2 722	Asie, Océanie
Total	39 236	45 629	47 775	50 288	Total

Dienstleistungsunternehmen

Entreprises du secteur des services

	1987	1988	1989	1990	
EFTA	247	353	432	557	AELE
EG	10 740	13 049	15 535	17 692	CE
Übriges Westeuropa	44	43	101	104	Autres pays de l'Europe occidentale
Osteuropa	- 5	- 4	- 5	- 3	Europe de l'Est
Nordamerika	4 090	6 815	10 425	9 317	Amérique du Nord
Lateinamerika (inkl. Karibik)	2 774	3 803	4 842	4 782	Amérique latine (incl. Caraïbes)
Mittlerer Osten	- 0	97	202	218	Moyen-Orient
Afrika	49	72	136	114	Afrique
Australien, Neuseeland	229	426	486	475	Australie, Nouvelle-Zélande
Asien, Ozeanien	453	628	1 437	1 610	Asie, Océanie
Total	18 621	25 281	33 591	34 866	Total

Total (Industrie- und Dienstleistungsunternehmen)

Total (entreprises industrielles et du secteur des services)

	1987	1988	1989	1990	
EFTA	1 956	4 531	4 809	4 631	AELE
EG	28 390	33 256	36 119	40 877	CE
Übriges Westeuropa	159	227	360	328	Autres pays de l'Europe occidentale
Osteuropa	9	4	10	44	Europe de l'Est
Nordamerika	15 153	17 651	21 941	19 298	Amérique du Nord
Lateinamerika (inkl. Karibik)	7 265	9 416	11 093	12 819	Amérique latine (incl. Caraïbes)
Mittlerer Osten	151	220	463	355	Moyen-Orient
Afrika	965	993	1 136	1 121	Afrique
Australien, Neuseeland	834	1 302	1 239	1 349	Australie, Nouvelle-Zélande
Asien, Ozeanien	2 975	3 310	4 195	4 332	Asie, Océanie
Total	57 858	70 910	81 366	85 154	Total

Monatsbericht SNB 8/92

Bulletin mensuel BNS 8/92

Schweizerische Direktinvestitionen im Ausland
Kapitalbewegungen¹

In Millionen Franken

Industrieunternehmen

Investissements directs suisses à l'étranger
Flux de capitaux¹

En millions de francs

Entreprises industrielles

M42

	1987	1988	1989	1990	
EFTA	130	208	1 205	- 352	AELE
EG	855	7 263	2 120	2 388	CE
Übriges Westeuropa	15	109	54	34	Autres pays de l'Europe occidentale
Osteuropa	3	- 1	7	19	Europe de l'Est
Nordamerika	1 055	- 135	2 861	- 53	Amérique du Nord
Lateinamerika (inkl. Karibik)	- 207	1 483	941	2 578	Amérique latine (incl. Caraïbes)
Mittlerer Osten	- 88	- 24	104	- 117	Moyen-Orient
Afrika	23	70	29	105	Afrique
Australien, Neuseeland	- 29	167	27	221	Australie, Nouvelle-Zélande
Asien, Ozeanien	37	- 24	166	273	Asie, Océanie
Total	1 794	9 116	7 512	5 096	Total

Dienstleistungsunternehmen

Entreprises du secteur des services

	1987	1988	1989	1990	
EFTA	- 9	79	36	80	AELE
EG	1 510	1 453	965	2 134	CE
Übriges Westeuropa	9	- 22	52	2	Autres pays de l'Europe occidentale
Osteuropa	- 1	1	- 1	2	Europe de l'Est
Nordamerika	- 1 480	1 362	3 057	- 199	Amérique du Nord
Lateinamerika (inkl. Karibik)	- 34	463	861	924	Amérique latine (incl. Caraïbes)
Mittlerer Osten	3	100	104	19	Moyen-Orient
Afrika	5	- 2	11	- 19	Afrique
Australien, Neuseeland	32	121	83	77	Australie, Nouvelle-Zélande
Asien, Ozeanien	69	52	162	336	Asie, Océanie
Total	105	3 607	5 330	3 753	Total

Total (Industrie- und Dienstleistungsunternehmen)

Total (entreprises industrielles et du secteur des services)

	1987	1988	1989	1990	
EFTA	121	287	1 241	- 273	AELE
EG	2 365	8 716	3 084	4 522	CE
Übriges Westeuropa	23	87	107	36	Autres pays de l'Europe occidentale
Osteuropa	2	- 0	6	21	Europe de l'Est
Nordamerika	- 425	1 227	5 918	146	Amérique du Nord
Lateinamerika (inkl. Karibik)	- 241	1 946	1 802	3 502	Amérique latine (incl. Caraïbes)
Mittlerer Osten	- 85	76	208	- 98	Moyen-Orient
Afrika	28	68	40	86	Afrique
Australien, Neuseeland	4	288	109	298	Australie, Nouvelle-Zélande
Asien, Ozeanien	105	28	327	609	Asie, Océanie
Total	1 898	12 723	12 842	8 849	Total

¹ Minus (-) bedeutet einen Kapitalrückfluss

¹ Le signe moins (-) signifie une diminution des investissements

Schweizerische Direktinvestitionen im Ausland
Personalbestand im Ausland

Am Jahresende

Industrieunternehmen

Investissements directs suisses à l'étranger
Effectif du personnel à l'étranger

En fin d'année

Entreprises industrielles

M43

Industrieunternehmen	1987	1988	1989	1990	Entreprises industrielles
EFTA	49 374	101 501	99 047	97 239	AELE
EG	289 255	332 757	344 038	342 779	CE
Übriges Westeuropa	3 326	3 687	3 997	3 615	Autres pays de l'Europe occidentale
Osteuropa	0	46	39	5 779	Europe de l'Est
Nordamerika	95 548	112 031	133 028	145 307	Amérique du Nord
Lateinamerika (inkl. Karibik)	74 757	80 659	82 064	79 789	Amérique latine (incl. Caraïbes)
Mittlerer Osten	1 501	2 962	5 671	4 945	Moyen-Orient
Afrika	21 345	23 272	25 853	26 357	Afrique
Australien, Neuseeland	11 237	9 828	15 917	18 767	Australie, Nouvelle-Zélande
Asien, Ozeanien	33 222	65 792	61 975	54 480	Asie, Océanie
Total	579 565	732 535	771 629	779 057	Total

Dienstleistungsunternehmen

Entreprises du secteur des services

	1987	1988	1989	1990	
EFTA	6 423	8 126	6 474	8 336	AELE
EG	82 371	85 101	89 189	104 793	CE
Übriges Westeuropa	761	853	1 274	1 648	Autres pays de l'Europe occidentale
Osteuropa	55	57	70	144	Europe de l'Est
Nordamerika	24 155	32 060	37 362	38 329	Amérique du Nord
Lateinamerika (inkl. Karibik)	15 572	11 766	10 834	10 257	Amérique latine (incl. Caraïbes)
Mittlerer Osten	2 486	2 084	2 025	2 342	Moyen-Orient
Afrika	2 316	2 860	3 335	4 714	Afrique
Australien, Neuseeland	4 432	5 466	6 624	7 014	Australie, Nouvelle-Zélande
Asien, Ozeanien	8 430	10 482	11 825	14 552	Asie, Océanie
Total	147 001	158 855	169 012	192 129	Total

Total (Industrie- und Dienstleistungsunternehmen)

Total (entreprises industrielles et du secteur des services)

	1987	1988	1989	1990	
EFTA	55 797	109 627	105 521	105 575	AELE
EG	371 626	417 858	433 227	447 572	CE
Übriges Westeuropa	4 087	4 540	5 271	5 263	Autres pays de l'Europe occidentale
Osteuropa	55	103	109	5 923	Europe de l'Est
Nordamerika	119 703	144 091	170 390	183 636	Amérique du Nord
Lateinamerika (inkl. Karibik)	90 329	92 425	92 898	90 046	Amérique latine (incl. Caraïbes)
Mittlerer Osten	3 987	5 046	7 696	7 287	Moyen-Orient
Afrika	23 661	26 132	29 188	31 071	Afrique
Australien, Neuseeland	15 669	15 294	22 541	25 781	Australie, Nouvelle-Zélande
Asien, Ozeanien	41 652	76 274	73 800	69 032	Asie, Océanie
Total	726 566	891 390	940 641	971 186	Total

Monatsbericht SNB 8/92

Bulletin mensuel BNS 8/92

Beschäftigungsindex

Indice de l'emploi

N1

Jahr ¹ Année ¹	Index der Beschäftigung <i>Indice de l'emploi</i>			Verarbeitende Produktion <i>Industrie, arts et métiers</i>			Baugewerbe <i>Bâtiment</i>			Dienstleistungen <i>Services</i>		
	Total	Frauen <i>Femmes</i>	Männer <i>Hommes</i>	Total	Frauen <i>Femmes</i>	Männer <i>Hommes</i>	Total	Frauen <i>Femmes</i>	Männer <i>Hommes</i>	Total	Frauen <i>Femmes</i>	Männer <i>Hommes</i>
	3. Quartal 1975 = 100 - 3e trimestre 1975 = 100											
1980	101,0	102,5	100,4	96,9	96,3	97,0	102,4	107,7	102,2	103,8	105,2	103,2
1981	101,9	103,8	101,0	97,0	95,6	97,4	102,1	112,0	101,8	105,4	107,4	104,2
1982	100,0	102,6	98,8	93,8	90,3	94,8	91,9	98,8	91,7	105,7	108,1	104,4
1983	98,8	101,6	97,6	90,7	85,7	92,4	91,4	101,0	91,1	105,8	108,6	104,2
1984	98,7	102,0	97,3	90,2	85,1	91,9	90,1	99,6	89,8	106,2	109,4	104,4
1985	99,5	103,0	98,0	91,5	86,6	93,0	90,2	101,2	89,8	106,9	110,2	104,9
1986	100,6	104,5	98,9	92,7	87,7	94,2	90,6	102,6	90,2	108,1	111,8	105,8
Quartal Trimestre	3. Quartal 1985 = 100 - 3e trimestre 1985 = 100											
1987												
I	100,1	101,5	99,4	100,7	100,3	100,9	91,8	102,8	91,2	101,4	101,9	101,1
II	102,1	103,3	101,5	101,2	100,6	101,5	100,3	103,8	100,1	102,9	104,0	102,1
III	102,5	103,5	102,0	101,2	101,0	101,2	101,5	104,9	101,2	103,4	104,3	102,8
IV	99,9	103,4	98,2	100,6	100,5	100,7	82,3	102,2	81,3	103,3	104,3	102,5
1988												
I	101,4	103,8	100,2	100,3	100,1	100,3	93,0	103,2	92,5	103,6	104,9	102,8
II	103,3	105,2	102,3	101,1	101,0	101,1	101,7	106,8	101,4	104,7	106,4	103,6
III	103,7	105,6	102,8	101,3	101,7	101,2	103,1	108,8	102,8	105,0	106,7	103,8
IV	101,2	105,5	99,0	101,0	101,5	100,8	83,3	106,9	82,1	104,9	106,7	103,7
1989												
I	102,8	105,7	101,3	101,1	102,0	100,7	96,0	107,0	95,3	105,0	106,8	103,8
II	103,9	106,5	102,7	101,4	102,9	100,9	102,6	108,6	102,2	105,4	107,5	104,0
III	105,1	107,9	103,7	102,7	104,5	102,0	104,2	111,4	103,8	106,5	108,9	105,0
IV	102,6	107,9	100,0	102,5	104,6	101,8	84,0	109,1	82,7	106,4	108,9	104,8
1990												
I	104,5	108,3	102,6	102,9	105,1	102,1	97,6	111,9	96,8	106,7	109,2	104,9
II	105,3	108,8	103,7	103,2	105,4	102,4	102,8	111,2	102,3	107,0	109,7	105,1
III	106,4	110,0	104,7	104,1	106,2	103,3	104,5	113,6	104,0	108,0	111,1	106,0
IV	103,8	109,7	100,9	103,4	105,6	102,6	84,8	109,4	83,5	107,9	111,0	105,8
1991												
I	104,9	109,7	102,6	102,8	104,7	102,1	94,8	111,1	93,9	108,0	111,1	105,9
II	105,3	109,6	103,3	102,1	103,9	101,4	100,4	110,9	99,9	107,9	111,2	105,6
III	105,8	110,2	103,7	101,6	103,4	101,0	101,8	112,4	101,2	108,7	112,2	106,3
IV	102,9	109,4	99,7	100,0	101,5	99,5	83,6	111,5	82,2	108,2	111,6	105,8
1992												
I	103,0	108,6	100,4	98,6	100,1	98,1	90,5	109,5	89,5	107,7	111,0	105,4
II	103,2	108,0	100,8	97,6	98,9	97,1	95,6	109,3	94,9	107,3	110,6	105,0

¹ Als Jahreszahlen wurden jeweils die Daten des 3. Quartals verwendet.

¹ En regard des années figurent les valeurs du 3e trimestre.

Beschäftigungsindex nach Wirtschaftsklassen

Indice de l'emploi par classe économique

N2

Jahr ¹ Quartal <i>Année¹ Trimestre</i>	Gesamttotal <i>Total général</i>	Energie, Wasser- versorgung ²	Verarbeitende Produktion	Baugewerbe	Dienst- leistungen total	Handel <i>Commerce</i>	Gastgewerbe <i>Restauration, hébergement</i>	Reparatur- gewerbe <i>Réparation</i>
		<i>Energie, extraction de min.²</i>	<i>Industrie, arts et métiers,</i>	<i>Bâtiment et génie civil</i>	<i>Services en total</i>	3		
1975 = 100								
1980	101,0	97,6	96,9	102,4	103,8	103,5	101,0	99,5
1981	101,9	99,4	97,0	102,1	105,4	103,6	101,6	98,1
1982	100,0	98,3	93,8	91,9	105,7	101,9	102,8	98,0
1983	98,8	98,9	90,7	91,4	105,8	102,2	101,2	98,1
1984	98,7	98,9	90,2	90,1	106,2	102,3	102,2	95,6
1985	99,5	99,4	91,5	90,2	106,9	102,5	103,6	93,8
1986	100,6	100,3	92,7	90,6	108,1	102,0	104,4	93,0
3. Quartal - 3e trimestre 1985 = 100								
1986	101,1	101,1	101,5	100,8	101,0		99,9	
1987	102,5	100,8	101,2	101,5	103,4		102,0	
1988	103,7	101,9	101,3	103,1	105,0		102,5	
1989	105,1	103,0	102,7	104,2	106,5		103,1	
1990	106,4	103,8	104,1	104,5	108,0		104,2	
1991	105,8	104,0	101,6	101,8	108,7		103,4	
1991								
I	104,9	103,3	102,8	94,8	108,0		103,1	
II	105,3	102,9	102,1	100,4	107,9		103,0	
III	105,8	104,0	101,6	101,8	108,7		103,4	
IV	102,9	104,4	100,0	83,6	108,2		102,1	
1992								
I	103,0	104,3	98,6	90,5	107,7		101,3	
II	103,2	104,4	97,6	95,6	107,3		100,7	

Fortsetzung

Suite

Jahr ¹ Quartal <i>Année¹ Trimestre</i>	Verkehr Nachrichten <i>Transports et communications</i>	Banken	Versicherungen	Beratung	Sonstige Dienstleistungen <i>Autres services</i>	Öffentliche Verwaltung <i>Administrations publiques</i>
		<i>Banques</i>	<i>Assurances</i>	<i>Bureaux de conseils</i>		
1975 = 100						
1980	98,8	115,3	115,5	105,8	.	102,3
1981	101,4	122,0	120,1	109,2	.	103,0
1982	103,0	125,8	124,2	110,2	.	104,0
1983	102,6	125,0	126,8	110,6	.	105,0
1984	102,5	126,6	127,4	110,0	.	105,6
1985	102,6	130,6	128,7	110,3	.	106,5
1986	103,7	139,5	131,4	112,9	.	107,7
3. Quartal - 3e trimestre 1985 = 100						
1986	100,3		103,3		101,3	101,3
1987	101,6		108,8		102,4	102,5
1988	105,8		110,1		104,5	105,3
1989	106,4		112,5		107,5	106,9
1990	107,3		114,7		109,5	108,3
1991	107,9		115,4		112,0	111,5
1991						
I	106,9		115,1		110,7	110,0
II	106,7		114,3		111,2	110,5
III	107,9		115,4		112,0	111,5
IV	108,3		114,5		112,6	112,0
1992						
I	107,6		113,9		112,7	112,5
II	106,9		113,0		113,1	112,9

¹ Als Jahreszahlen wurden jeweils die Daten des 3. Quartals verwendet.

² Bis 1986: Energiewirtschaft, Umweltschutz.

³ Ab 1987 Handel, Gast-, Reparaturgewerbe zusammen ausgewiesen.

⁴ Ab 1987 Banken, Versicherungen, Beratung zusammen ausgewiesen.

¹ En regard des années figurent les valeurs du 3e trimestre.

² Jusqu'en 1986: énergie, protection de l'environnement.

³ A partir de 1987: commerce, restauration, hébergement et réparation ensemble.

⁴ A partir de 1987: banques, assurances et bureaux de conseils ensemble.

Betriebsübliche wöchentliche Arbeitszeit

Durée hebdomadaire du travail

N3

Jahr Année	Gesamttotal Total général	Energie, Wasser- versorgung, Bergbau	Verarbei- tende Produktion	Baugewerbe	Dienst- leistungen total	Handel, Gast-, Reparatur- gewerbe	Verkehr, Nachrichten	Banken, Ver- sicherungen, Beratung	Sonstige Dienst- leistungen	Öffentliche Verwaltung
		Econ. énergét., extraction de minéraux	Industrie, arts et métiers,	Bâtiment et génie civil	Services, total	Commerce, restaurat., hébergement., réparat.	Transports et commu- nications	Banques, assurances, bureaux de conseils	Autres services	Adminis- trations publiques
Anzahl Stunden pro Woche – Nombre d'heures par semaine										
1984	43,5	43,1	43,1	44,5	43,4	43,7	43,9	42,8	43,2	43,2
1985	43,4	43,0	43,0	44,5	43,3	43,7	43,8	42,8	43,0	43,3
1986	43,1	42,9	42,6	44,0	43,2	43,6	43,1	42,6	42,9	43,0
1987	42,8	42,2	42,4	43,9	42,8	43,4	42,6	42,5	42,5	42,3
1988	42,6	42,0	41,9	43,8	42,6	43,2	42,5	42,4	42,2	42,0
1989	42,4	41,9	41,8	43,7	42,5	43,0	42,5	42,2	42,1	41,9
1990	42,2	41,9	41,6	43,5	42,3	42,7	42,4	42,0	41,9	41,8
1991	42,1	41,8	41,5	43,3	42,1	42,5	42,3	41,9	41,8	41,8
1992 ¹	42,0	41,8	41,4	43,2	42,1	42,4	42,3	41,7	41,8	41,7

¹ Schätzungen.¹ Estimations.

Arbeitsmarkt

Marché du travail

N4

Jahr Monat	Kurzarbeiter ¹	Arbeitslose ²	Arbeitslosenquote ³	offene Stellen	Anspannungs- koeffizient ⁴
Année Mois	Travailleurs subissant une réduction d'horaire ¹	Chômeurs ²	Taux de chômage ³	Offres d'emploi	Indice de tension ⁴
1980	2 128	6 255	0,2	12 312	1,97
1981	5 704	5 889	0,2	11 875	2,02
1982	36 611	13 220	0,4	6 352	0,48
1983	48 930	26 288	0,9	5 084	0,19
1984	11 216	32 061	1,1	6 847	0,21
1985	2 133	27 024	1,0	8 545	0,32
1986	2 058	25 714	0,8	11 470	0,45
1987	4 142	24 673	0,8	13 196	0,53
1988	3 947	22 249	0,7	14 368	0,65
1989	603	17 452	0,6	17 552	1,00
1990	671	18 133	0,6	17 261	0,95
1991	20 269	39 222	1,3	10 549	0,27
1990					
Okt. – Oct.	1 136	18 670	0,6	16 237	0,87
Nov. – Nov.	1 671	21 965	0,7	14 671	0,67
Dez. – Déc.	1 611	25 141	0,8	13 056	0,52
1991					
Jan. – Jan.	3 491	28 836	0,9	12 144	0,42
Feb. – Fév.	7 486	30 896	1,0	12 006	0,39
Mär. – Mars	16 433	32 270	1,0	11 957	0,37
Apr. – Avril	20 206	33 660	1,1	11 129	0,33
Mai – Mai	22 468	35 047	1,1	10 937	0,31
Jun. – Juin	22 991	35 253	1,1	10 696	0,30
Jul. – Juillet	15 096	37 540	1,2	10 590	0,28
Aug. – Août	18 929	39 489	1,3	10 074	0,26
Sep. – Sep.	23 641	41 606	1,3	10 153	0,24
Okt. – Oct.	28 047	45 692	1,5	9 652	0,21
Nov. – Nov.	34 109	51 800	1,7	9 083	0,18
Dez. – Déc.	30 330	58 580	1,9	8 170	0,14
1992					
Jan. – Jan.	39 085	67 398	2,2	7 952	0,12
Feb. – Fév.	42 555	72 462	2,3	8 581	0,12
Mär. – Mars	41 684	75 803	2,5	9 590	0,13
Apr. – Avril	39 813	79 317	2,6	9 015	0,11
Mai – Mai	36 158	82 121	2,7	8 766	0,11
Jun. – Juin	31 499	84 704	2,7	8 787	0,10
Jul. – Juillet	..	90 157	2,9	8 292	0,09

¹ Bis Dezember 1983 Teilarbeitslosigkeit. Ab Januar 1984 Kurzarbeit aus wirtschaftlichen Gründen.² Ganz- und teilweise Arbeitslose.³ Bis 1982: nur Ganzarbeitslose (Völkzählung 1970). Ab 1983: Ganz- und Teilarbeitslose (Völkzählung 1980). Originalwerte.⁴ Offene Stellen/Anzahl Arbeitslose.¹ Jusqu'en décembre 1983: chômage partiel; depuis janvier 1984: réductions de l'horaire de travail pour des motifs économiques.² Chômeurs complets et personnes partiellement sans emploi.³ Jusqu'en 1982: seuls les chômeurs complets (recensement de la population de 1970). Depuis 1983: chômeurs complets et partiels (recensement de 1980), valeurs originales.⁴ Offres d'emploi/chômeurs

Bruttosozialprodukt nach Verwendungsart (nominal)

In Millionen Franken, zu laufenden Preisen

P1

Jahr Quartal <i>Année Trimestre</i>	Privater Konsum von Gütern und Dienstleistungen <i>Dépenses des consommateurs en biens et services</i>	Laufende Käufe des Staates und der Sozial- versicherungen <i>Dépenses cour- rantes de l'Etat et des assu- rances sociales</i>	Brutto-Inlands- investition <i>Formation intérieure brute de capital</i>	davon - dont		Export von Gütern und Dienstleistungen <i>Exportations de biens et de services</i>	davon - dont
				Bauten <i>Constructions</i>	Ausrüstungen <i>Biens d'équipement</i>		Güter <i>Biens</i>
1980	108 040	21 980	46 320	27 500	13 000	62 580	49 750
1981	115 685	23 880	47 010	30 800	13 760	69 100	54 090
1982	122 060	25 935	47 095	31 800	13 500	69 550	53 840
1983	127 340	27 770	48 845	32 750	14 750	71 760	54 775
1984	133 610	28 925	51 300	34 200	15 600	80 550	61 740
1985	140 555	30 880	55 565	35 900	18 300	89 015	67 700
1986	144 925	32 325	63 365	38 590	20 405	89 115	68 060
1987	150 210	33 025	69 345	41 870	22 500	90 525	68 600
1988	156 970	35 405	74 835	46 470	25 010	97 990	75 330
1989	166 150	38 485	86 295	52 325	27 535	110 510	85 745
1990	177 605	42 240	90 960	55 985	28 550	115 105	89 755
1991	189 975	45 825	88 215	55 680	28 690	115 655	89 425
1989							
I	38 575	10 550	19 325	9 785	6 460	26 355	20 110
II	40 100	9 270	24 645	13 900	7 165	28 045	22 100
III	41 380	9 105	24 530	14 850	6 865	27 860	20 305
IV	46 095	9 560	17 795	13 790	7 045	28 250	23 230
1990							
I	41 125	11 580	21 100	10 805	7 755	29 335	22 965
II	42 750	10 155	25 430	14 875	7 225	28 965	22 735
III	44 405	9 980	25 745	15 900	7 100	28 740	20 950
IV	49 325	10 525	18 685	14 405	6 470	28 065	23 105
1991							
I	44 125	12 535	20 235	10 710	7 240	28 180	21 535
II	45 485	11 000	25 550	15 110	7 320	28 985	22 695
III	47 735	10 845	24 930	15 620	7 305	29 245	21 305
IV	52 630	11 445	17 500	14 240	6 825	29 245	23 890
1992							
I	46 510	13 460	18 035	10 495	7 320	30 765	23 565
Veränderung gegenüber dem Vorjahr in Prozent - Variation en pour-cent par rapport à l'année précédente							
1980	7,3	5,7	22,4	17,5	16,3	11,7	10,5
1981	7,1	8,6	1,5	12,0	5,8	10,4	8,7
1982	5,5	8,6	0,2	3,2	- 1,9	0,7	- 0,5
1983	4,3	7,1	3,7	3,0	9,3	3,2	1,7
1984	4,9	4,2	5,0	4,4	5,8	12,2	12,7
1985	5,2	6,8	8,3	5,0	17,3	10,5	9,7
1986	3,1	4,7	14,0	7,5	11,5	0,1	0,5
1987	3,6	2,2	9,4	8,5	10,3	1,6	0,8
1988	4,5	7,2	7,9	11,0	11,2	8,2	9,8
1989	5,8	8,7	15,3	12,6	10,1	12,8	13,8
1990	6,9	9,8	5,4	7,0	3,7	4,2	4,7
1991	7,0	8,5	- 3,0	- 0,5	0,5	0,5	- 0,4
1989							
I	4,6	8,8	22,8	13,6	9,3	9,9	11,4
II	6,5	8,4	13,3	12,5	14,7	17,2	18,9
III	5,9	8,7	12,1	11,4	4,4	12,1	12,4
IV	6,4	8,9	15,0	13,4	12,2	11,9	12,6
1990							
I	6,6	9,8	9,2	10,4	20,0	11,3	14,2
II	6,6	9,5	3,2	7,0	0,8	3,3	2,9
III	7,3	9,6	5,0	7,1	3,4	3,2	3,2
IV	7,0	10,1	5,0	4,5	- 8,2	- 0,7	- 0,5
1991							
I	7,3	8,2	- 4,1	- 0,9	- 6,6	- 3,9	- 6,2
II	6,4	8,3	0,5	1,6	1,3	0,1	- 0,2
III	7,5	8,7	- 3,2	- 1,8	2,9	1,8	1,7
IV	6,7	8,7	- 6,3	- 1,1	5,5	4,2	3,4
1992							
I	5,4	7,4	- 10,9	- 2,0	1,1	9,2	9,4

**Produit national brut,
selon le genre de dépenses (nominal)**

En millions de francs, aux prix courants

P1

./ Import von Gütern und Dienstleistungen	davon - dont		Brutto-Inlandprodukt zu Marktpreisen	Arbeits- und Kapitaleinkommen aus dem Ausland	./ Arbeits- und Kapitaleinkommen an das Ausland	Brutto-Sozialprodukt zu Marktpreisen	Jahr Quartal
	Güter	Biens					
68 590	61 560		170 330	11 250	4 235	177 345	1980
70 920	62 860		184 755	14 510	5 290	193 975	1981
68 660	60 190		195 980	15 140	5 950	205 170	1982
71 850	63 160		203 865	16 735	6 650	213 950	1983
81 155	71 190		213 230	19 795	6 965	226 060	1984
88 065	77 050		227 950	21 250	7 845	241 355	1985
86 380	75 915		243 350	20 595	9 020	254 925	1986
88 420	77 535		254 685	20 900	9 495	266 090	1987
96 790	84 800		268 410	24 185	9 645	282 950	1988
111 080	97 835		290 360	28 010	13 200	305 170	1989
113 555	99 575		312 355	28 345	14 645	326 055	1990
112 715	97 795		326 955	1991
							1989
24 855	22 915		69 950				I
29 190	25 765		72 870				II
28 550	23 370		74 325				III
28 485	25 785		73 215				IV
							1990
28 305	26 170		74 835				I
29 320	25 710		77 980				II
28 760	23 325		80 110				III
27 170	24 370		79 430				IV
							1991
26 340	24 190		78 735				I
29 255	25 400		81 765				II
29 405	23 480		83 350				III
27 715	24 725		83 105				IV
							1992
26 935	24 610		81 835				I

Veränderung gegenüber dem Vorjahr in Prozent - Variation en pour-cent par rapport à l'année précédente

20,7	21,6	7,4	7,3	10,4	7,4	1980
3,4	2,1	8,5	29,0	24,9	9,4	1981
- 3,2	- 4,9	6,1	4,3	12,5	5,8	1982
4,6	4,9	4,0	10,5	11,8	4,3	1983
13,0	12,7	4,6	18,3	4,7	5,7	1984
8,5	8,2	6,9	7,4	12,6	6,8	1985
- 1,9	- 1,5	6,8	- 3,1	15,0	5,6	1986
2,4	2,1	4,7	1,5	5,3	4,4	1987
9,5	9,4	5,4	15,7	1,6	6,3	1988
14,8	15,4	8,2	15,8	36,9	7,9	1989
2,2	1,8	7,6	1,2	10,9	6,8	1990
- 0,7	- 1,8	4,7	1991
						1989
14,6	15,3	8,3				I
19,1	20,3	8,1				II
11,9	12,2	8,2				III
13,6	13,6	8,1				IV
						1990
13,9	14,2	7,0				I
0,4	- 0,2	7,0				II
0,7	- 0,2	7,8				III
- 4,6	- 5,5	8,5				IV
						1991
- 6,9	- 7,6	5,2				I
- 0,2	- 1,2	4,9				II
2,2	0,7	4,0				III
2,0	1,5	4,6				IV
						1992
2,3	1,7	3,9				I

Bruttosozialprodukt nach Verwendungsart (real)

In Millionen Franken, zu Preisen von 1980
(Vgl. Grafik 18)

P2

Jahr Quartal <i>Année Trimestre</i>	Privater Konsum von Gütern und Dienstleistungen <i>Dépenses des consommateurs en biens et services</i>	Laufende Käufe des Staates und der Sozial- versicherungen <i>Dépenses cou- rantes de l'Etat et des assu- rances sociales</i>	Brutto-Inlands- investition <i>Formation intérieure brute de capital</i>	davon - dont		Export von Gütern und Dienststen <i>Exportations de biens et de services</i>	davon - dont
				Bauten <i>Constructions</i>	Ausrüstungen <i>Biens d'équipement</i>		Güter <i>Biens</i>
1980	108 040	21 980	46 320	27 500	13 000	62 580	49 750
1981	108 565	22 540	43 790	28 645	12 945	65 590	51 345
1982	108 525	22 785	42 090	28 175	12 350	63 715	49 190
1983	110 335	23 665	43 355	29 025	13 165	64 395	49 190
1984	112 060	23 955	45 225	30 205	13 730	68 480	52 345
1985	113 665	24 735	47 415	31 100	15 160	74 170	57 115
1986	116 870	25 650	53 715	32 415	17 495	74 445	57 450
1987	119 290	26 115	57 955	34 155	19 465	75 695	58 335
1988	121 845	27 235	60 055	36 340	21 000	80 090	62 495
1989	124 560	28 365	64 755	38 830	21 820	84 090	65 745
1990	126 375	29 285	66 915	39 230	22 760	86 580	68 705
1991	127 660	29 915	63 215	37 875	22 395	85 895	67 885
1989							
I	29 395	7 900	14 570	7 360	5 245	20 515	15 870
II	30 145	7 000	18 220	10 315	5 620	21 465	17 020
III	30 865	6 620	17 990	10 940	5 255	20 570	15 205
IV	34 155	6 845	13 975	10 215	5 700	21 540	17 650
1990							
I	29 835	8 165	15 590	7 665	5 980	21 770	17 220
II	30 690	7 225	18 800	10 400	5 845	21 935	17 505
III	31 390	6 820	18 790	11 075	5 610	21 360	16 110
IV	34 460	7 075	13 735	10 090	5 325	21 515	17 870
1991							
I	30 195	8 350	14 765	7 285	5 730	21 155	16 545
II	30 720	7 370	18 275	10 130	5 755	21 910	17 540
III	31 735	6 955	17 705	10 675	5 495	21 165	15 950
IV	35 010	7 240	12 470	9 785	5 415	21 665	17 850
1992							
I	30 465	8 480	12 620	7 065	5 380	22 450	17 650
Veränderung gegenüber dem Vorjahr in Prozent - <i>Variation en pour-cent par rapport à l'année précédente</i>							
1980	2,6	0,9	14,3	9,1	11,4	5,1	4,9
1981	0,5	2,5	- 5,5	4,2	-0,4	4,8	3,2
1982	0,0	1,1	- 3,9	-1,6	-4,6	-2,9	-4,2
1983	1,7	3,9	3,0	3,0	6,6	1,1	0,0
1984	1,6	1,2	4,3	4,1	4,3	6,3	6,4
1985	1,4	3,3	4,8	3,0	10,4	8,3	9,1
1986	2,8	3,7	13,3	4,2	15,4	0,4	0,6
1987	2,1	1,8	7,9	5,4	11,3	1,7	1,5
1988	2,1	4,3	3,6	6,4	7,9	5,8	7,1
1989	2,2	4,1	7,8	6,9	3,9	5,0	5,2
1990	1,5	3,2	3,3	1,0	4,3	3,0	4,5
1991	1,0	2,2	- 5,5	-3,5	-1,6	-0,8	-1,2
1989							
I	2,2	4,5	13,4	8,2	3,7	3,9	5,0
II	3,1	3,7	4,2	6,8	6,5	8,2	8,6
III	2,0	4,2	3,8	5,4	-2,1	4,9	4,4
IV	1,7	4,2	12,8	7,5	7,6	3,1	3,0
1990							
I	1,5	3,4	7,0	4,1	14,0	6,1	8,5
II	1,8	3,2	3,2	0,8	4,0	2,2	2,8
III	1,7	3,0	4,4	1,2	6,8	3,8	6,0
IV	0,9	3,4	- 1,7	-1,2	-6,6	-0,1	1,2
1991							
I	1,2	2,3	- 5,3	-5,0	-4,2	-2,8	-3,9
II	0,1	2,0	- 2,8	-2,6	-1,5	-0,1	0,2
III	1,1	2,0	- 5,8	-3,6	-2,0	-0,9	-1,0
IV	1,6	2,3	- 9,2	-3,0	1,7	0,7	-0,1
1992							
I	0,9	1,6	-14,5	-3,0	-6,1	6,1	6,7

Produit national brut, selon le genre de dépenses (réel)

En millions de francs, aux prix de 1980
(Voir graphique 18)

P2

./ Import von Gütern und Dienstleistungen ./ Importations de biens et de services	davon - dont		Brutto- Inlandprodukt zu Marktpreisen <i>Produit intérieur brut aux prix du marché</i>	Arbeits- und Kapitaleinkommen aus dem Ausland <i>Revenu du travail et de la propriété reçu de l'étranger</i>	./ Arbeits- und Kapitaleinkommen an das Ausland <i>./ Revenu du travail et de la propriété versé à l'étranger</i>	Brutto- sozialprodukt zu Marktpreisen <i>Produit national brut aux prix du marché</i>	Jahr Quartal <i>Année Trimestre</i>
	Güter	Biens					
68 590	61 560		170 330	11 250	4 235	177 345	1980
67 705	60 315		172 780	13 750	5 015	181 515	1981
65 935	58 445		171 180	14 090	5 435	179 835	1982
68 850	61 245		172 900	15 505	6 110	182 295	1983
73 760	65 740		175 960	18 025	6 260	187 725	1984
77 500	69 155		182 485	18 935	7 185	194 235	1985
82 965	74 795		187 715	17 665	8 790	196 590	1986
87 530	79 200		191 525	17 415	9 475	199 465	1987
92 145	83 245		197 080	18 810	9 180	206 710	1988
97 080	87 725		204 690	19 520	12 200	212 010	1989
99 965	90 530		209 190	20 750	12 725	217 215	1990
98 610	88 965		208 075	1991
							1989
22 835	21 395		49 545				I
25 120	22 720		51 710				II
24 485	20 935		51 560				III
24 640	22 675		51 875				IV
							1990
24 575	23 080		50 785				I
25 750	23 330		52 900				II
25 665	22 065		52 695				III
23 975	22 055		52 810				IV
							1991
23 580	22 075		50 885				I
25 690	23 165		52 585				II
25 235	21 560		52 325				III
24 105	22 165		52 280				IV
							1992
23 435	21 900		50 580				I

Veränderung gegenüber dem Vorjahr in Prozent - Variation en pour-cent par rapport à l'année précédente

7,2	7,8	4,4	-1,5	3,9	4,0	1980
-1,3	-2,0	1,4	22,2	18,4	2,4	1981
-2,6	-3,1	-0,9	2,5	8,4	-0,9	1982
4,4	4,8	1,0	10,0	12,4	1,4	1983
7,1	7,3	1,8	16,3	2,5	3,0	1984
5,1	5,2	3,7	5,0	14,8	3,5	1985
7,1	8,2	2,9	-6,7	22,3	1,2	1986
5,5	5,9	2,0	-1,4	7,8	1,5	1987
5,3	5,1	2,9	8,0	-3,1	3,6	1988
5,4	5,4	3,9	3,8	32,9	2,6	1989
3,0	3,2	2,2	6,3	4,3	2,5	1990
-1,4	-1,7	-0,5	1991
						1989
7,4	7,6	4,0				I
7,4	7,7	3,6				II
1,9	1,7	4,1				III
5,1	4,7	3,8				IV
						1990
7,6	7,9	2,5				I
2,5	2,7	2,3				II
4,8	5,4	2,2				III
-2,7	-2,7	1,8				IV
						1991
-4,0	-4,4	0,2				I
-0,2	-0,7	-0,6				II
-1,7	-2,3	-0,7				III
0,5	0,5	-1,0				IV
						1992
-0,6	-0,8	-0,6				I

Bruttosozialprodukt nach Einkommensart
Produit national brut, selon le genre de revenus

In Millionen Franken, zu laufenden Preisen

En millions de francs, aux prix courants

P3

Jahr Année	Arbeit- nehmer- einkommen <i>Rémuné- ration des salariés</i>	Geschäfts- einkommen der Selbständigen <i>Revenu d'expl. des indépendants</i>	Vermögens- und Mietzinseink. Haushalte (netto) <i>Revenu de la propriété des ménages (y com- pris loc. imm.)</i>	Unverteiltes Einkommen der Unternehmungen <i>Epargne des sociétés</i>	Direkte Steuern der Unternehmungen <i>Impôts directs frappant les sociétés</i>	Vermögen und Erwerbseink. des Staates (./, Schuldzinsen) <i>Revenu de la prop. échéant à l'Etat (./ int. dette publ.)</i>	Vermögens- einkommen der Sozial- versicherungen <i>Revenu de la prop. échéant aux assurances soc.</i>	Volkseinkommen <i>Revenu national</i> (Kol. - col. 1+2+3+4+5-6+7) 8
	1	2	3	4	5	6	7	
1980	102 760	17 545	13 015	9 605	3 870	1 510	4 440	149 725
1981	111 540	18 785	14 845	10 800	4 225	1 410	5 130	163 915
1982	119 810	19 370	15 515	10 710	4 650	1 635	5 630	174 050
1983	125 310	19 910	15 835	11 490	4 900	1 765	6 050	181 730
1984	130 490	20 900	17 545	13 735	5 130	1 675	6 385	192 510
1985	138 335	21 330	18 370	16 440	5 535	1 645	6 960	205 325
1986	146 745	22 075	18 475	16 950	6 385	1 490	7 330	216 470
1987	153 900	23 375	18 700	16 800	6 570	1 370	7 680	225 655
1988	163 030	25 520	19 885	17 170	7 250	1 325	8 285	239 815
1989	174 295	27 165	21 935	19 635	7 400	1 255	9 315	258 490
1990	189 800	27 915	23 410	18 425	8 130	1 615	10 560	276 625
	Veränderung gegenüber dem Vorjahr in Prozent - <i>Variation en pour-cent par rapport à l'année précédente</i>							
1980	7,6	3,0	8,6	5,5	4,9	- 8,2	12,4	7,3
1981	8,5	7,1	14,1	12,4	9,2	- 6,6	15,5	9,5
1982	7,4	3,1	4,5	- 0,8	10,1	16,0	9,7	6,2
1983	4,6	2,8	2,1	7,3	5,4	8,0	7,5	4,4
1984	4,1	5,0	10,8	19,5	4,7	- 5,1	5,5	5,9
1985	6,0	2,1	4,7	19,7	7,9	- 1,8	9,0	6,7
1986	6,1	3,5	0,6	3,1	15,4	- 9,4	5,3	5,4
1987	4,9	5,9	1,2	- 0,9	2,9	- 8,1	4,8	4,2
1988	5,9	9,2	6,3	2,2	10,4	- 3,3	7,9	6,3
1989	6,9	6,4	10,3	14,4	2,1	- 5,3	12,4	7,8
1990	8,9	2,8	6,7	- 6,2	9,9	28,7	13,4	7,0

Fortsetzung

Suite

Jahr Année	Indirekte Steuern <i>Impôts indirects</i>	Subventionen <i>Subventions</i>	Netto-Sozialprodukt <i>Produit national net</i> (Kol. - col. 8+9-10) 11	Abschreibungen <i>Consommation de capital fixe</i>	Brutto-Sozialprodukt <i>Produit national brut aux prix du marché</i> (Kol. - col. 11+12) 13
	9	10		12	
1980	11 910	2 250	159 385	17 960	177 345
1981	12 670	2 160	174 425	19 550	193 975
1982	13 315	2 595	184 770	20 400	205 170
1983	14 145	2 825	193 050	20 900	213 950
1984	14 895	3 045	204 360	21 700	226 060
1985	15 875	3 245	217 955	23 400	241 355
1986	17 375	3 315	230 530	24 395	254 925
1987	18 290	3 495	240 450	25 640	266 090
1988	19 245	3 855	255 205	27 745	282 950
1989	20 415	4 255	274 650	30 520	305 170
1990	21 365	4 745	293 245	32 810	326 055
	Veränderung gegenüber dem Vorjahr in Prozent - <i>Variation en pour-cent par rapport à l'année précédente</i>				
1980	7,2	1,6	7,3	7,5	7,4
1981	6,4	- 4,0	9,4	8,9	9,4
1982	5,1	20,1	5,9	4,3	5,8
1983	6,2	8,9	4,5	2,5	4,3
1984	5,3	7,8	5,9	3,8	5,7
1985	6,6	6,6	6,7	7,8	6,8
1986	9,4	2,2	5,8	4,3	5,6
1987	5,3	5,4	4,3	5,1	4,4
1988	5,2	10,3	6,1	8,2	6,3
1989	6,1	10,4	7,6	10,0	7,9
1990	4,7	11,5	6,8	7,5	6,8

**Wichtige gesamtwirtschaftliche
Pro-Kopf-Aggregate**

**Principaux agrégats
par personne**

P5

Jahr Année	Pro Einwohner in Franken <i>En francs par habitant</i>							Pro Erwerbstätigen in Franken <i>En francs par personne occupée</i>		Mittlere Wohnbe- völkerung	Erwerbs- tätige	
	Bruttosozialprodukt <i>Produit national brut</i>		Volks- einkommen <i>Revenu national</i>	Verfügbares Haushaltseinkommen <i>Revenu disponible des ménages</i>		Endkonsum der privaten Haushalte <i>Dépenses de consommation finale</i>		Bruttoinlandsprodukt <i>Produit intérieur brut</i>		Population résidente moyenne	Population active occupée	
	nominell	real ¹	nominell	nominell	real ^{1, 2}	nominell	real ¹	nominell	real ^{1, 3}	in 1000 ⁴	in 1000 ⁵	
	<i>nominal</i>	<i>réel¹</i>	<i>nominal</i>	<i>nominal</i>	<i>réel^{1, 2}</i>	<i>nominal</i>	<i>réel¹</i>	<i>nominal</i>	<i>réel^{1, 3}</i>	<i>en 1000⁴</i>	<i>en 1000⁵</i>	
1980	27 775	27 775	23 449	17 494	17 494	16 921	16 921	53 734	53 732	6 385	3 170	
1981	30 172	28 234	25 496	18 858	17 690	17 994	16 887	57 544	53 809	6 429	3 211	
1982	31 725	27 808	26 913	20 127	17 891	18 874	16 781	61 443	53 661	6 467	3 190	
1983	33 007	28 123	28 036	20 864	18 080	19 645	17 022	64 735	54 906	6 482	3 149	
1984	34 752	28 859	29 594	21 810	18 297	20 540	17 227	64 851	53 516	6 505	3 288	
1985	36 944	29 731	31 429	22 813	18 442	21 515	17 399	68 004	54 441	6 533	3 352	
1986	38 784	29 909	32 933	23 714	19 125	22 049	17 780	71 616	55 243	6 573	3 398	
1987	40 201	30 135	34 092	24 785	19 686	22 694	18 022	74 079	55 708	6 619	3 438	
1988	42 415	30 986	35 949	26 108	20 270	23 530	18 265	77 174	56 665	6 671	3 478	
1989	45 392	31 535	38 449	27 776	20 822	24 714	18 527	82 536	58 184	6 723	3 518	
1990	47 977	31 962	40 704	29 539	21 025	26 134	18 595	87 666	58 712	6 796	3 563	
	Veränderung gegenüber dem Vorjahr in Prozent – <i>Variation en pour-cent par rapport à l'année précédente</i>											
1980	6,8	3,4	6,7	6,2	1,6	6,7	2,1	5,1	2,1	0,6	2,3	
1981	8,6	1,7	8,7	7,8	1,1	6,3	-0,2	7,1	0,2	0,7	1,3	
1982	5,1	-1,5	5,6	6,7	1,1	4,9	-0,6	6,8	-0,3	0,6	-0,7	
1983	4,0	1,1	4,2	3,7	1,1	4,1	1,4	5,4	2,3	0,2	-1,3	
1984	5,3	2,8	5,6	4,5	1,2	4,6	1,2	0,2	-2,5	0,4	4,4	
1985	6,3	3,0	6,2	4,6	0,8	4,7	1,0	4,9	1,7	0,4	1,9	
1986	5,0	0,6	4,8	4,0	3,7	2,5	2,2	5,3	1,5	0,6	1,4	
1987	3,7	0,8	3,5	4,5	2,9	2,9	1,4	3,4	0,8	0,7	1,2	
1988	5,5	2,8	5,4	5,3	3,0	3,7	1,3	4,2	1,7	0,8	1,2	
1989	7,0	1,8	7,0	6,4	2,7	5,0	1,4	6,9	2,7	0,8	1,2	
1990	5,7	1,4	5,9	6,3	1,0	5,7	0,4	6,2	0,9	1,1	1,3	
	¹ Zu Preisen von 1980					¹ Aux prix de 1980						
	² Deflationiert mit dem Preisindex des Endkonsums der Haushalte					² Déflaté par l'indice des prix de la consommation finale des ménages						
	³ Massstab für die Entwicklung der gesamtwirtschaftlichen Arbeitsproduktivität					³ Indicateur de la productivité apparente du travail						
	⁴ Ohne Grenzgänger					⁴ Sans les frontaliers						
	⁵ Gemäss Pro-Kopf-Prinzip (inkl. Grenzgänger)					⁵ Unités par tête (y compris frontaliers)						

Monatsbericht SNB 8/92

Bulletin mensuel BNS 8/92

Konsumentenpreise

Veränderung in Prozent gegenüber Vorjahresperiode

Prix à la consommation

Variation en pour-cent par rapport à l'année précédente

Q1

Jahresmittel Monat	USA	Japan	Bundesrepublik Deutschland	Vereinigtes Königreich	Frankreich	Italien	Schweiz
<i>Moyenne annuelle Mois</i>	<i>Etats-Unis</i>	<i>Japon</i>	<i>Rép. féd. d'Allemagne</i>	<i>Royaume- Uni</i>	<i>France</i>	<i>Italie</i>	<i>Suisse</i>
1980	13,5	8,0	5,5	18,0	13,6	21,2	4,0
1981	10,3	5,0	5,9	11,9	13,4	19,5	6,5
1982	6,1	2,7	5,3	8,6	11,8	16,6	5,7
1983	3,2	1,8	3,3	4,6	9,6	14,5	2,9
1984	4,3	2,2	2,4	5,0	7,4	10,8	2,9
1985	3,5	2,0	2,2	6,0	5,8	9,2	3,4
1986	1,9	0,4	-0,2	3,4	2,7	5,9	0,8
1987	3,7	-0,3	0,2	4,2	3,1	4,7	1,4
1988	4,1	0,7	1,2	4,9	2,6	5,0	1,9
1989	4,8	2,3	2,8	7,8	3,7	6,6	3,2
1990	5,5	3,1	2,7	9,5	3,4	6,0	5,4
1991	4,2	3,3	3,5	5,8	3,2	6,5	5,9
1988							
Okt. - Oct.	4,2	1,0	1,3	6,4	3,0	4,8	1,8
Nov. - Nov.	4,2	1,1	1,6	6,4	3,0	4,8	1,8
Dez. - Déc.	4,4	0,9	1,6	6,8	3,1	5,4	1,9
1989							
Jan. - Jan.	4,7	0,9	2,6	7,5	3,3	5,5	2,2
Feb. - Fév.	4,8	0,7	2,6	7,8	3,4	5,9	2,3
Mär. - Mars	5,0	0,9	2,7	7,9	3,4	6,1	2,3
Apr. - Avril	5,1	2,4	3,0	8,0	3,6	6,7	2,6
Mai - Mai	5,4	2,9	3,1	8,3	3,7	6,8	3,0
Jun. - Juin	5,2	3,0	3,1	8,3	3,6	7,0	3,0
Jul. - Juillet	5,0	3,0	3,0	8,2	3,5	7,0	3,0
Aug. - Août	4,7	2,6	2,9	7,3	3,4	6,7	3,0
Sep. - Sep.	4,3	2,6	3,1	7,6	3,4	6,6	3,4
Okt. - Oct.	4,5	2,9	3,3	7,3	3,6	6,8	3,6
Nov. - Nov.	4,7	2,3	2,9	7,7	3,6	6,4	4,4
Dez. - Déc.	4,6	2,6	3,0	7,7	3,6	6,5	5,0
1990							
Jan. - Jan.	5,2	3,0	2,7	7,7	3,4	6,5	5,1
Feb. - Fév.	5,3	3,6	2,7	7,5	3,4	6,2	4,9
Mär. - Mars	5,2	3,5	2,7	8,1	3,4	6,1	5,0
Apr. - Avril	4,7	2,5	2,3	9,4	3,2	5,8	4,6
Mai - Mai	4,4	2,5	2,3	9,7	3,0	5,7	5,1
Jun. - Juin	4,7	2,2	2,3	9,8	3,0	5,6	5,0
Jul. - Juillet	4,8	2,3	2,4	9,8	3,0	5,7	5,3
Aug. - Août	5,6	2,9	2,8	10,6	3,5	6,3	6,1
Sep. - Sep.	6,2	3,0	3,0	10,9	3,8	6,3	6,1
Okt. - Oct.	6,3	3,5	3,3	10,9	3,9	6,2	6,4
Nov. - Nov.	6,3	4,2	3,0	9,7	3,6	6,5	6,1
Dez. - Déc.	6,1	3,8	2,8	9,3	3,4	6,4	5,3
1991							
Jan. - Jan.	5,7	4,5	2,8	9,0	3,5	6,5	5,5
Feb. - Fév.	5,3	3,9	2,7	8,9	3,5	6,7	6,2
Mär. - Mars	4,9	4,0	2,5	8,2	3,2	6,6	5,9
Apr. - Avril	4,9	3,7	2,8	6,4	3,2	6,9	5,9
Mai - Mai	5,0	3,4	3,0	5,8	3,2	6,8	6,3
Jun. - Juin	4,7	3,6	3,5	5,8	3,3	6,9	6,6
Jul. - Juillet	4,4	3,6	4,4	5,5	3,4	6,7	6,6
Aug. - Août	3,8	3,3	4,1	4,7	3,0	6,3	6,0
Sep. - Sep.	3,4	2,7	3,9	4,1	2,6	6,2	5,7
Okt. - Oct.	2,9	2,7	3,5	3,7	2,5	6,1	5,1
Nov. - Nov.	3,0	3,1	4,2	4,3	3,0	6,2	5,5
Dez. - Déc.	3,1	2,7	4,2	4,5	3,1	6,0	5,2
1992							
Jan. - Jan.	2,6	1,8	4,0	4,1	2,9	6,1	4,9
Feb. - Fév.	2,8	2,0	4,3	4,1	3,0	5,3	4,6
Mär. - Mars	3,2	2,0	4,8	4,0	3,2	5,5	4,9
Apr. - Avril	3,2	2,4	4,6	4,3	3,1	5,5	4,8
Mai - Mai	3,0	2,0	4,6	4,3	3,1	5,6	4,2
Jun. - Juin	3,1	2,3	4,3	3,9	3,0	5,4	4,2
Jul. - Juillet	3,8

Arbeitslosigkeit

Arbeitslose in Prozent der Erwerbsbevölkerung
Saisonbereinigt

Chômage

En % de la population active
Variations saisonnières déduites

Q2

Jahresmittel Quartalsmittel Monat	USA	Japan	Bundesrepublik Deutschland ¹	Vereinigtes Königreich ²	Frankreich ²	Italien ^{2 3}	Schweiz
<i>Moyenne annuelle Moyenne trimestrielle Mois</i>	<i>Etats-Unis</i>	<i>Japon</i>	<i>Rép. féd. d'Allemagne¹</i>	<i>Royaume- Uni²</i>	<i>France²</i>	<i>Italie^{2 3}</i>	<i>Suisse</i>
1980	7,1	2,0	3,8	5,4	6,4	7,6	0,2
1981	7,6	2,2	5,5	8,5	7,6	8,4	0,2
1982	9,7	2,4	7,5	9,9	8,2	9,1	0,4
1983	9,6	2,7	9,1	10,7	8,4	9,9	0,9
1984	7,5	2,7	9,1	11,1	9,9	10,1	1,1
1985	7,2	2,6	9,3	11,3	10,2	10,1	1,0
1986	7,0	2,8	9,0	11,4	10,4	11,1	0,8
1987	6,2	2,8	8,9	10,1	10,5	12,1	0,8
1988	5,5	2,5	8,7	8,1	10,0	12,2	0,7
1989	5,3	2,3	7,9	6,3	9,4	12,1	0,6
1990	5,5	2,1	7,2	5,8	9,0	11,2	0,6
1991	6,7	2,1	6,3	8,1	9,4	10,9	1,3
1989							
II	5,3	2,3	8,0	6,4	9,4	12,2	0,6
III	5,3	2,2	7,7	6,1	9,3	12,2	0,6
IV	5,3	2,2	7,7	5,8	9,2	11,8	0,5
1990							
I	5,3	2,1	7,5	5,7	9,0	11,9	0,5
II	5,3	2,1	7,3	5,6	8,9	10,8	0,5
III	5,6	2,1	7,1	5,8	8,8	11,0	0,6
IV	6,0	2,1	6,7	6,3	8,9	11,0	0,7
1991							
I	6,5	2,0	6,3	7,0	9,0	11,0	1,0
II	6,8	2,1	6,3	7,9	9,3	11,0	1,1
III	6,8	2,1	6,3	8,6	9,6	10,7	1,3
IV	7,0	2,1	6,3	8,9	9,8	11,0	1,7
1992							
I	7,2	2,1	6,2	9,3	9,9	11,0	2,3
II	7,5	..	6,5	9,6	2,7
1990							
Mai - Mai	5,3	2,1	7,3	5,7	8,9	.	0,5
Jun. - Juin	5,3	2,2	7,3	5,7	8,9	.	0,5
Jul. - Juillet	5,5	2,1	7,2	5,7	8,9	.	0,5
Aug. - Août	5,6	2,1	7,1	5,8	8,8	.	0,5
Sep. - Sep.	5,7	2,2	7,0	5,9	8,8	.	0,5
Okt. - Oct.	5,7	2,2	6,8	6,0	8,9	.	0,6
Nov. - Nov.	6,0	2,1	6,7	6,2	8,9	.	0,7
Dez. - Déc.	6,1	2,1	6,6	6,5	8,9	.	0,8
1991							
Jan. - Jan.	6,2	2,0	6,3	6,7	8,9	.	0,9
Feb. - Fév.	6,5	2,0	6,3	7,0	9,0	.	1,0
Mär. - Mars	6,7	2,1	6,2	7,4	9,0	.	1,0
Apr. - Avril	6,6	2,1	6,2	7,7	9,1	.	1,1
Mai - Mai	6,8	2,1	6,3	7,9	9,3	.	1,1
Jun. - Juin	6,9	2,1	6,3	8,1	9,4	.	1,1
Jul. - Juillet	6,8	2,2	6,3	8,4	9,5	.	1,2
Aug. - Août	6,8	2,1	6,3	8,6	9,5	.	1,3
Sep. - Sep.	6,8	2,1	6,3	8,7	9,6	.	1,3
Okt. - Oct.	6,9	2,0	6,3	8,8	9,7	.	1,5
Nov. - Nov.	6,9	2,1	6,3	8,9	9,8	.	1,7
Dez. - Déc.	7,1	2,1	6,3	9,0	9,8	.	1,9
1992							
Jan. - Jan.	7,1	2,1	6,2	9,2	9,8	.	2,2
Feb. - Fév.	7,3	2,0	6,2	9,4	9,9	.	2,3
Mär. - Mars	7,3	2,1	6,3	9,4	9,9	.	2,5
Apr. - Avril	7,2	2,0	6,4	9,5	10,0	.	2,6
Mai - Mai	7,5	2,1	6,5	9,6	10,0	.	2,7
Jun. - Juin	7,8	..	6,6	9,6	..	.	2,7
Jul. - Juillet	2,9

¹ In Prozent der nichtselbständig Erwerbstätigen

² Ausgenommen Schulabgänger

³ Erster Monat des Quartals

¹ En % des salariés

² Sans les jeunes sortant de l'école

³ Premier mois du trimestre

**Bruttoinlandprodukt
(real¹, saisonbereinigt²)**

Veränderung in Prozent gegenüber Vorperiode

**Produit intérieur brut (en termes réels¹ et après
correction des variations saisonnières²)**

Variation en pour-cent par rapport à la période précédente

Q3

Jahr Quartal	USA	Japan	Bundesrepublik Deutschland	Vereinigtes Königreich	Frankreich	Italien	Schweiz
<i>Année Trimestre</i>	<i>Etats-Unis</i>	<i>Japon</i>	<i>Rép. féd. d'Allemagne</i>	<i>Royaume- Uni</i>	<i>France</i>	<i>Italie</i>	<i>Suisse</i>
1980	-0,6	3,5	1,0	-2,2	1,5	5,3	4,4
1981	1,8	3,4	0,2	-1,3	1,2	0,5	1,5
1982	-2,1	3,5	-1,3	1,8	2,6	0,2	-1,0
1983	3,9	2,7	1,9	3,6	0,7	1,0	1,0
1984	6,1	4,4	3,0	2,1	1,3	2,7	1,8
1985	3,2	5,2	2,0	3,6	1,8	2,6	3,7
1986	2,9	2,6	2,2	3,9	2,5	2,9	2,9
1987	3,1	4,4	1,4	4,8	2,2	3,1	2,0
1988	4,0	6,3	3,5	4,2	4,5	4,1	2,9
1989	2,4	4,8	3,8	2,3	4,1	2,9	3,9
1990	1,0	5,2	4,8	0,9	2,3	2,2	2,1
1991	-0,7	4,4	3,2	-2,1	1,2	1,5	-0,5
1990							
I	1,4	3,3	7,1	2,7	5,2	3,1	2,5
II	1,8	8,1	2,8	2,7	-0,7	0,3	2,1
III	0,3	2,9	8,0	-5,1	2,1	3,8	1,7
IV	-4,2	4,1	2,7	-4,1	-0,3	-1,0	0,0
1991							
I	-2,5	7,8	7,4	-2,1	0,0	1,4	-2,4
II	1,4	2,8	-0,3	-2,8	2,4	2,7	-1,4
III	1,8	2,1	-1,7	0,7	4,4	1,4	0,4
IV	0,4	-0,3	-1,7	-0,3	0,3	1,7	-0,4
1992							
I	2,5	4,3	7,0	-3,5	4,0	2,4	-0,7

¹ Zu konstanten Preisen 1985

² Veränderungsdaten auf das Jahr hochgerechnet

¹ Aux prix de 1985

² Taux de variation annualisés

Ertragsbilanz

Saldo in Milliarden US-Dollar

Balance des transactions courantes

Solde en milliards de dollars

Q4

Jahr Quartal	USA	Japan	Bundesrepublik Deutschland	Vereinigtes Königreich	Frankreich	Italien	Schweiz
<i>Année Trimestre</i>	<i>Etats-Unis</i>	<i>Japon</i>	<i>Rép. féd. d'Allemagne</i>	<i>Royaume- Uni</i>	<i>France</i>	<i>Italie</i>	<i>Suisse</i>
1980	1,8	-10,8	13,9	7,5	- 4,2	-10,0	-0,5
1981	6,9	4,8	- 3,3	14,5	- 4,8	- 9,7	2,8
1982	- 8,6	6,9	5,0	8,0	-12,1	- 6,4	3,9
1983	- 40,2	20,8	5,4	5,8	- 5,2	1,4	3,8
1984	- 99,0	35,0	9,5	2,3	- 0,9	- 2,4	4,3
1985	-122,3	49,2	17,0	4,1	- 0,0	- 3,4	5,0
1986	-145,4	85,8	39,9	0,2	2,4	3,1	6,9
1987	-160,2	87,0	46,0	- 7,0	- 4,4	- 1,3	7,6
1988	-126,4	79,6	50,3	-27,6	- 4,8	- 6,2	9,0
1989	-106,4	57,0	56,9	-33,4	- 5,6	-10,9	7,0
1990	- 92,2	35,9	46,4	-27,7	-13,8	-12,7	8,6
1991	- 8,7	72,9	-20,7	- 9,4	- 6,1	..	8,9
1990							
I	- 17,2	12,3	18,7	- 9,9	- 5,0	- 8,5	2,7
II	- 20,7	7,9	10,8	- 9,7	- 2,9	- 1,2	1,6
III	- 29,1	7,5	9,2	- 6,6	- 2,6	1,0	1,8
IV	- 25,1	8,2	7,7	- 1,4	- 3,2	- 4,0	2,6
1991							
I	15,5	10,2	- 5,9	- 6,2	- 5,0	..	3,5
II	4,6	18,7	- 6,4	- 1,0	- 0,7	..	1,5
III	- 16,5	19,6	- 5,9	- 3,3	- 0,3	..	1,4
IV	- 12,2	24,4	- 2,5	1,1	- 0,2	..	2,7
1992							
I	- 5,4	4,4

Monatsbericht SNB 8/92

Bulletin mensuel BNS 8/92

STICHWORTVERZEICHNIS

<p>Aktien:</p> <p>Emissionen D101, D105, D14</p> <p>Kursentwicklung (Aktienindizes) D20</p> <p>Aktiven der Banken C11, C21</p> <p>Angestelltegehälter G4</p> <p>Anlagefonds D151, D152</p> <p>Anleihssemissionen:</p> <p> für Schuldner im Inland . . . D101, D102, D103, D12</p> <p> für Schuldner im Ausland . D101, D111, D112, D113, D13</p> <p>Arbeiterlöhne G4</p> <p>Arbeitslose, Arbeitslosenquote:</p> <p> Schweiz N4</p> <p> Ausland Q2</p> <p>Arbeitszeit, wöchentliche N3</p> <p>Auftragsbestand in der Industrie H2</p> <p>Auftragseingang in der Industrie H2</p> <p>Ausfuhr L12, L22, P1, P2</p> <p>Ausgaben des Bundes nach Aufgaben- gebieten F3</p> <p>Ausgaben des Bundes nach Sachgruppen F4</p> <p>Ausgleichsfonds der AHV (Anlagen) D16</p> <p>Auslandvermögen, schweizerisches M3</p> <p>Aussenbeitrag zum BSP M1, M2</p> <p>Aussenhandel:</p> <p> nach Ländern L3</p> <p> nach Verwendungszweck L1, L2</p> <p>Bargeldumlauf B21, B22</p> <p>Baubewilligte Wohnungen K2</p> <p>Bauinvestitionen K1</p> <p>Baukostenindizes G3</p> <p>Bautätigkeit K2</p> <p>Beiträge an laufende Ausgaben F4</p> <p>Beschäftigung N1, N2</p> <p>Bilanzpositionen der Bankbilanzen . . C11, C12</p> <p>Bilanz der Schweizerischen Nationalbank . A1</p> <p>Börsenumsätze D17</p> <p>Brutto-Inlandinvestitionen P1, P2</p> <p>Bruttoinlandprodukt/Bruttosozialprodukt:</p> <p> Schweiz P1, P2, P3, P5</p> <p> Ausland Q3</p> <p>Darlehen und Beteiligungen F4</p> <p>Depots bei Grossbanken, Zinssatz D1</p> <p>Detailhandelsumsätze J1</p> <p>Devisenanlagen SNB A1</p> <p>Devisenkurse E1</p> <p>Direkte Bundessteuer F2</p> <p>Direktinvestitionen im Ausland M2, M41, M42, M43</p> <p>Diskontsätze (Schweiz und Ausland) D4</p> <p>Edelmetallverkehr M2</p> <p>Eidgenössische Geldmarktbuchforderungen, Zinssatz D1</p> <p>Einfuhr L11, L21, P1, P2</p> <p>Entschädigungen an Gemeinwesen F4</p> <p>Ertragsbilanzen:</p> <p> Schweiz M1</p> <p> Ausland Q4</p> <p>Euromarktsätze D1</p> <p>Export von Gütern und Diensten P1, P2</p> <p>Faktoreinkommen M1</p> <p>Finanzen:</p> <p> Bund F1, F2, F3, F4, F5</p> <p> Kantone und Gemeinden F6</p> <p>Fiskaleinnahmen des Bundes F2</p> <p>Fremdenverkehr J2, M1</p> <p>Geldmarktsätze (Schweiz und Ausland) . . D1</p>	<p>Tabellen</p> <p>Geldmengen M1, M2 und M3 B21, B22</p> <p>Girorechnungen inländischer Banken und Finanzgesellschaften bei der SNB A1, B12, B13</p> <p>Giroverkehr der SNB D18</p> <p>Goldbestand SNB A1</p> <p>Goldpreis D21</p> <p>Grosshandelspreisentwicklung G21, G22</p> <p>Hochbau K1</p> <p>Hypothekarzinsen D3</p> <p>Import von Gütern und Diensten P1, P2</p> <p>Indizes:</p> <p> Schweizer Aktien D20</p> <p> industrielle Produktion H1</p> <p> Konsumentenpreise G11, G12, G13</p> <p> Rohwarenpreise D21</p> <p> Wechselkurse E2, E3</p> <p> Grosshandelspreise G22</p> <p> Beschäftigung N1, N2</p> <p> ausländische Anleihen (in der Schweiz kotiert) D23</p> <p> Baukosten der Städte Zürich, Bern, Luzern und des Kantons Genf G3</p> <p> Löhne und Gehälter G4</p> <p> Auftragseingang, Auftragsbestand und Umsatz in der Industrie H2</p> <p> Detailhandelsumsätze J1</p> <p> Industriell-gewerblicher Bau K1</p> <p> Inlandportefeuille SNB A1</p> <p> Internationale Zahlungsmittel SNB A1</p> <p> Investitionen P1, P2</p> <p> Investitionsbeiträge F4</p> <p> Investitionsgüter F4</p> <p> Kantonsanteile an Bundeseinnahmen F4</p> <p> Kapitalbewegungen Schweiz/Ausland . . M42</p> <p> Kapitalbilanz M2</p> <p> Kapitalexport, bewilligungspflichtiger . . D111, D112, D113, D13</p> <p> Kapitalmarktbeanspruchung D101</p> <p> Kassenobligationensätze D3</p> <p> Käufe des Staates und der Sozialversicherungen P1, P2</p> <p> Konsumentenpreise:</p> <p> Schweiz G11, G12, G13</p> <p> Ausland Q1</p> <p> Korrespondenten im Inland A1</p> <p> Kredite an Inländer C41, C42</p> <p> Kredite der Geschäftsbanken M2</p> <p> Kurzarbeitende in der Schweiz N4</p> <p> Landwirtschaftliche Abgaben F2</p> <p> Liquidität:</p> <p> Kassenliquidität (Liquidität I) C5</p> <p> Gesamtliquidität (Liquidität II) C6</p> <p> Logiernächte J2</p> <p> Löhne und Gehälter G4, G5</p> <p> Lombardsatz SNB D1</p> <p> Lombardvorschüsse SNB A1</p> <p> Monatsbilanzen der Banken C11, C12, C21, C22</p> <p> Münzumlauf A2</p> <p> Nationale Buchhaltung P1, P2, P3</p> <p> Neuerstellte Wohnungen K2</p> <p> Nominallohne G5</p> <p> Notenabschnitte A2</p> <p> Notenbankgeldmenge B11, B12, B13</p> <p> Notenumlauf A1, A2, B12, B13</p> <p> Offene Stellen N4</p> <p> Öffentlicher Bau K1</p> <p> Passiven der Banken C12, C22</p>	<p>Tabellen</p> <p>Passivzinsen F4</p> <p>Personalausgaben F4</p> <p>Portfolioinvestitionen M2, M3</p> <p>Postzahlungsverkehr D18</p> <p>Privater Bau K1</p> <p>Privater Konsum von Gütern und Dienstleistungen P1, P2</p> <p>Produktion in der Industrie H1</p> <p>Produktionskonto P4</p> <p>Quasi-Geld B21, B22</p> <p>Rechnungsabschlüsse des Bundes F1</p> <p>Refinanzierungskredite SNB B11</p> <p>Renditen von Obligationen inländischer Schuldner D21, D22</p> <p>Rohwarenpreise D21</p> <p>Rückzahlungen:</p> <p> von Anleihen für Schuldner im Ausland D101</p> <p> von Anleihen für Schuldner im Inland D101, D104</p> <p> von schweizerischem Aktienkapital D101, D106</p> <p>Rüstungsausgaben F4</p> <p>Sachausgaben F4</p> <p>Saisonbereinigte Notenbankgeldmenge B12, B13</p> <p>Saisonfaktoren zur Bereinigung der Notenbankgeldmenge B12</p> <p>Schulden:</p> <p> des Bundes F5</p> <p> der Kantone und Gemeinden F6</p> <p>Sichteinlagen bei Banken und Post . B21, B22</p> <p>Silberpreis D21</p> <p>Spareinlagen B21, B22, C12</p> <p>Sparrzinsen D3</p> <p>Stempelabgaben F2</p> <p>Tabaksteuer F2</p> <p>Termineinlagen B21, B22</p> <p>Tiefbau K1</p> <p>Treibstoffzölle F2</p> <p>Treuhandgelder M2</p> <p>Treuhandgeschäfte der Banken C31, C32</p> <p>Umsatz in der Industrie H2</p> <p>Verkehrsabgaben F2</p> <p>Verrechnungssteuern F2</p> <p>Währungskredite SNB A1</p> <p>Währungsreserven B11</p> <p>Warenumsatzsteuer F2</p> <p>Wechselkursentwicklung . . . E1, E21, E22, E31, E32</p> <p>Wertpapierumsätze Börsen D17</p> <p>Wertschöpfung (Brutto) P4</p> <p>Wertschriftenportefeuille SNB A1, B11</p> <p>Wohnungsbau K1</p> <p>Zahlungsbilanz der Schweiz M2</p> <p>Zahlungsverkehr D18</p> <p>Zinssätze:</p> <p> Depot bei Grossbanken D1</p> <p> Diskontsätze Inland/Ausland D4</p> <p> Eidgenössische Geldmarktbuch- forderungen D1</p> <p> Euromarktsätze D1</p> <p> Geldmarkt D1</p> <p> Hypotheken D3</p> <p> Kassenobligationen D3</p> <p> Lombardsatz D1</p> <p> Sparhefte D3</p> <p>Zinsstruktur D22</p> <p>Zolleinnahmen F2</p>
---	---	--

INDEX ALPHABÉTIQUE

Tableaux	Tableaux	Tableaux
Actif des bilans bancaires C11, C21	Dette:	Masses monétaires M1, M2, et M3 ... B21, B22
Actions:	Confédération F5	Métaux précieux M2
Emissions D101, D105, D14	Cantons et communes F6	Monnaie de banque centrale ... B11, B12, B13
Evolutions des cours	Droits de douane F2	Monnaie de banque centrale
(indices des actions) D20	Droits de timbre F2	dessaisonalisée B12, B13
Armement F4	Droits sur les carburants F2	Mouvement touristique J2, M1
Avances sur nantissement de la BNS A1	Durée hebdomadaire du travail N3	Mouvements de capitaux M2
Avoirs et engagements extérieurs de la	Emissions d'emprunts:	Mouvements de titres aux bourses D17
Suisse M3	Débiteurs domiciliés	Moyens de paiement internationaux
Balance suisse des paiements M2	en Suisse D101, D102, D103, D12	de la BNS A1
Balances des transactions courantes	Débiteurs domiciliés	Nuitées J2
(balances des revenus):	à l'étranger D101, D111, D112, D113, D13	Numéraire en circulation B21, B22
Suisse M1	Emploi N1, N2	Offres d'emploi N4
Etranger Q4	Encaisse-or de la BNS A1	Opérations fiduciaires des banques . C31, C32
Bâtiments industriels et artisanaux K1	Entrées de commandes dans l'industrie .. H2	Parts des cantons aux recettes fédérales . F4
Bâtiments K1	Escompte, taux officiels	Passif de bilans bancaires C12, C22
Biens d'investissement F4	(Suisse et étranger) D4	Personnel F4
Biens et services F4	Euro-marché, taux d'intérêt D1	Pièces de monnaie en circulation A2
Bilan de la Banque nationale suisse A1	Evolution des cours	Placements de devises de la BNS A1
Bilans mensuels	des devises E1, E21, E22, E31, E32	Portefeuille suisse de la BNS A1
des banques C11, C12, C21, C22	Evolution des prix de gros G21, G22	Prélèvement sur le marché des capitaux . D101
Billets en circulation A1, A2, B12, B13	Exportations de biens et de services .. P1, P2	Prêts et participations F4
Bons de caisse, taux d'intérêt D3	Exportations de capitaux,	Prix à la consommation:
Carnets de commandes dans l'industrie . H2	autorisations D111, D112, D113, D13	Suisse G11, G12, G13
Chiffre d'affaires du commerce de détail .. J1	Exportations L12, L22, P1, P2	Etranger Q1
Chiffre d'affaires dans l'industrie H2	Finances:	Prix de l'argent (métal) D21
Chômeurs, taux de chômage:	Confédération F1, F2, F3, F4, F5	Prix de l'or D21
Suisse N4	Cantons et communes F6	Prix des matières premières D21
Etranger Q2	Flux de capitaux avec l'étranger M42	Production industrielle H1
Clôture des comptes de la Confédération . F1	Fonds à titre fiduciaire M2	Produit intérieur brut/produit national brut:
Coefficients comptés pour la monnaie de banque centrale ... B12	Fonds de compensation de l'AVS	Suisse P1, P2, P3, P5
Commerce extérieur:	(placements) D16	Etranger Q3
par pays L3	Fonds de placement D151, D152	Quasi-monnaie B21, B22
selon l'utilisation des marchandises L1, L2	Formation intérieure brute de capital .. P1, P2	Recettes fiscales de la Confédération F2
Compte de production P4	Génie civil K1	Remboursements:
Comptes de virements, à la BNS, des	Hypothèques, taux d'intérêt D3	Emprunts de débiteurs domiciliés
banques et sociétés financières	Importations de biens et de services .. P1, P2	à l'étranger D101
en Suisse A1, B12, B13	Importations L11, L21, P1, P2	Emprunts de débiteurs domiciliés
Comptes nationaux P1, P2, P3	Impôt anticipé F2	en Suisse D101, D104
Construction de logements K1	Impôt fédéral direct F2	Actions suisses D101, D106
Construction privée K1	Impôt sur le chiffre d'affaires F2	Rendements d'obligations de débiteurs
Construction publique K1	Impôt sur le tabac F2	suisses D21, D22
Constructions autorisées K2	Indices:	Réserves monétaires B11
Contribution extérieure au PNB M1, M2	Actions en Suisse D20	Revenus du travail et de capitaux M1
Contribution à des dépenses courantes ... F4	Chiffres d'affaires	Salaires des ouvriers G4
Contributions à des investissements F4	du commerce de détail J1	Salaires et traitements G4, G5
Correspondants en Suisse A1	Cours de change E2, E3	Salaires nominaux G5
Coupures A2	Coût de la construction à Zurich,	Services financiers postaux D18
Cours des devises E1	à Berne, à Lucerne et à Genève G3	Structure des bilans bancaires C11, C12
Coût de la construction G3	Emploi N1, N2	Structure des taux d'intérêt D22
Créances comptables à court terme,	Emprunts étrangers cotés en Suisse ... D23	Taux d'intérêt:
taux d'intérêt D1	Entrées et carnets de commandes ainsi	Bons de caisse D3
Crédits de refinancement de la BNS B11	que chiffre d'affaires dans l'industrie ... H2	Créances comptables à court terme
Crédits des banques commerciales M2	Prix à la consommation G11, G12, G13	sur la Confédération D1
Crédits en Suisse C41, C42	Prix de gros G22	Dépôts d'épargne D3
Crédits monétaires de la BNS A1	Prix des matières premières D21	Dépôts dans les grandes banques D1
Dédommagements à des collectivités	Production industrielle H1	Escompte, taux officiels
publiques F4	Salaires et traitements G4	(Suisse et étranger) D4
Dépenses de l'Etat et des assurances	Industrie du bâtiment K2	Euro-marché D1
sociales P1, P2	Intérêts passifs F4	Hypothèques D3
Dépenses de la Confédération, par groupes	Investissements de portefeuille M2, M3	Lombard, taux des avances sur
de tâches F3	Investissements directs	nantissement de la BNS D1
Dépenses de la Confédération, par nature . F4	à l'étranger M2, M41, M42, M43	Marché monétaire
Dépenses des consommateurs	Investissements en construction K1	(Lombard et étranger) D1
en biens et services P1, P2	Investissements P1, P2	Taxes d'orientation agricoles F2
Dépôts à terme B21, B22	Liquidités:	Taxes routières F2
Dépôts à vue détenus dans les	Liquidité de caisse (liquidité I) C5	Titres appartenant à la BNS A1, B11
banques et à la poste B21, B22	Liquidité globale (liquidité II) C6	Trafic des paiements D18
Dépôts d'épargne B21, B22, C12	Logements construits K2	Traitements des employés G4
Dépôts d'épargne, taux d'intérêt D3	Lombard, taux des avances sur	Travailleurs subissant une réduction
Dépôts dans les grandes banques,	nantissement de la BNS D1	d'horaire en Suisse N4
taux d'intérêt D1	Marché monétaire, taux d'intérêt	Valeur ajoutée brute P4
	(Suisse et étranger) D1	Virements de la BNS D18

Verzeichnis der Quellen und Erhebungsstellen – Indication des sources

	Tabellen – Tableaux	
Erhebungsstellen		Offices et administrations
Amt für Statistik der Stadt Bern	G3	<i>Service de statistique de la ville de Berne</i>
Ausgleichsfonds der Alters- u. Hinterlassenen Versicherung	D16	<i>Fonds de compensation de l'assurance- vieillesse et survivants</i>
Börsenkommissariat des Kantons Zürich ...	D17	<i>Chambre de la Bourse de Zurich</i>
Bundesamt für Industrie, Gewerbe, Arbeit ..	G4, G5, N3, N4	<i>Office fédéral de l'industrie, des arts et métiers et du travail</i>
Bundesamt für Konjunkturfragen	P1	<i>Office fédéral des questions conjoncturelles</i>
Bundesamt für Statistik	G1 ₁ , G1 ₂ , G1 ₃ , G2 ₁ , G2 ₂ , H1, H2, J1, J2, K1, K2, N1, N2, P2, P3, P4, P5	<i>Office fédéral de la statistique</i>
Eidg. Finanzverwaltung	E2 ₁ , E2 ₂ , E3 ₁ , E3 ₂ , F1, F2, F3, F4, F5, F6	<i>Administration fédérale des finances</i>
Eidg. Oberzolldirektion	L1 ₁ , L1 ₂ , L2 ₁ , L2 ₂ , L3	<i>Direction générale des douanes</i>
Eidg. Steuerverwaltung	D10 ₂	<i>Administration fédérale des contributions</i>
Gebäudeversicherung des Kantons Luzern ..	G3	<i>Assurance des immeubles du canton de Lucerne</i>
Genfer Börse	D17	<i>Bourse de Genève</i>
Government Statistical Service, London – CSO Financial Statistics	D4	<i>Government Statistical Service, Londres – CSO Financial Statistics</i>
IMF, Washington – International Financial Statistics	Q4	<i>FMI, Washington – International Financial Statistics</i>
Kommissariat Basler Effektenbörse	D17	<i>Chambre de la Bourse de Bâle</i>
Kursblatt der Zürcher Effektenbörse	D20	<i>Cote de la Bourse de Zurich</i>
Moody-Index für Rohwarenpreise	D21	<i>Indice «Moody» des prix des matières pre- mières</i>
OECD, Paris – Financial Statistics Monthly	D4	<i>OCDE, Paris – Statistiques Financières Mensuelles</i>
– Main Economic Indicators	Q1, Q2,	<i>– Principaux Indicateurs Economiques</i>
– Quarterly National Accounts	Q3	<i>– Comptes Nationaux Trimestriels</i>
PTT-Generaldirektion	D18	<i>Direction générale des PTT</i>
Reuter-Index für Rohwarenpreise	D21	<i>Indice «Reuter» des prix des matières premières</i>
Schweizerische Grossbanken	D3	<i>Grandes banques suisses</i>
Schweizerische Kreditanstalt	D20	<i>Crédit Suisse</i>
Schweizerische Nationalbank	A1, A2, B1 ₁ , B1 ₂ , B1 ₃ , B2 ₁ , B2 ₂ , C1 ₁ , C1 ₂ , C2 ₁ , C2 ₂ , C3 ₁ , C3 ₂ , C4 ₁ , C4 ₂ , C5, C6, D1, D2 ₁ , D2 ₂ , D2 ₃ , D3, D10 ₁ , D10 ₃ , D10 ₄ , D10 ₅ , D10 ₆ , D11 ₁ , D11 ₂ , D11 ₃ , D12, D13, D14, D15 ₁ , D15 ₂ , D18, D21, E1, M1, M2, M3, M4 ₁ , M4 ₂ , M4 ₃	<i>Banque nationale suisse</i>
Schweizerischer Bankverein	D20	<i>Société de Banque Suisse</i>
Statistisches Amt der Stadt Zürich	G3	<i>Service des statistiques de la ville de Zurich</i>
Statistisches Amt des Kantons Genf	G3	<i>Service cantonal de statistique, Genève</i>
Verband schweiz. Kantonalbanken	D3	<i>Union des banques cantonales suisses</i>