

**Monatsbericht November 1992**  
*Bulletin mensuel novembre 1992*

**No. 11**

Die Monatsberichte der Schweizerischen Nationalbank können beim Zürichsee Zeitschriftenverlag, Seestrasse 86, CH-8712 Stäfa, Telefon 01/928 56 16, Telefax 01/926 55 20, abonniert werden. Der Preis für ein Jahresabonnement beträgt Fr. 40.– für das Inland und Fr. 70.– für das Ausland. Postcheck 80-148-3.

*On peut s'abonner au Bulletin mensuel de la Banque nationale suisse auprès du Zürichsee Zeitschriftenverlag, Seestrasse 86, CH-8712 Stäfa, téléphonie 01/928 56 16, téléfax 01/926 55 20. Le prix de l'abonnement annuel est fixé à fr. 40.– pour la Suisse et fr. 70.– pour l'étranger. Compte de chèques postaux 80-148-3.*

# Entwicklungen und Tendenzen in der schweizerischen Geldwirtschaft

(Von Mitte Oktober bis Mitte November 1992)

## Geldmarkt

Die Giro Guthaben lagen im Oktober bei durchschnittlich 2470 Mio. Franken. Der Notenumlauf bildete sich im Vergleich zum Vorjahresmonat um 0,9 % zurück. Die saisonbereinigte Notenbankgeldmenge erreichte 28 837 Mio. Franken. Dieser Wert lag um rund 380 Mio. Franken unter dem Durchschnitt des 4. Quartals 1991.

Nach Mitte Oktober gaben die Zinssätze am inländischen Geldmarkt weiter nach. Die Tagesgeldsätze fielen gegen Ende der Liquiditätsperiode (20. September bis 19. Oktober) phasenweise unter 5 %. Der Zinssatz für dreimonatige Anlagen ermässigte sich bis auf 6 %. Die rückläufige Teuerung und die anhaltende Nachfrage nach Schweizerfranken begünstigten diese Entwicklung. Die Zinserwartungen wurden europaweit beeinflusst durch das Verhalten der Bundesbank. Nachdem diese die Liquiditätsversorgung des Marktes von 8,9 % auf 8,75 % verbilligt hatte, erwartete der Markt angesichts der konjunkturellen Abkühlung in Deutschland eine weitere Lockerung der Geldpolitik. An den meisten europäischen Finanzmärkten führte dies zu Zinssenkungen. Eine Ermässigung der Leitzätze in Deutschland blieb jedoch aus. Das nach wie vor hohe Geldmengenwachstum und der anhaltende Teuerungsdruck engen den Spielraum der Bundesbank ein. Diese Erkenntnis führte auch am schweizerischen Geldmarkt wieder zu steigenden Zinssätzen. Gegen Mitte November erhöhte sich der Dreimonatssatz erneut auf 6,5 %.

Während der Berichtsperiode fanden zwei Auktionen dreimonatiger Geldmarktbuchforderungen des Bundes statt. Die erste Auktion ergab am 29. Oktober einen zugeteilten Betrag von 797,00 Mio. Franken bei einer Rendite von 6,061 %. Die Auktion vom 12. November ergab einen zugeteilten Betrag von 934,65 Mio. bei einer Rendite von 6,662 %.

## Devisenmarkt

An den Devisenmärkten kehrte nach den Turbulenzen im Europäischen Währungssystem wieder etwas Ruhe ein. Die Aufmerksamkeit konzentrierte sich im Oktober vermehrt auf den Kursverlauf des US-Dollars. Dieser stand unter dem Einfluss der amerikanischen Präsidentschaftswahlen. Die Erwartung, der neue Präsident werde einen wirtschaftspolitischen Kurswechsel einleiten, brach den seit einigen Monaten dauernden Abwärtstrend des Dollars. Er stieg gegenüber den europäischen Währungen markant an. Die im Vergleich zu Europa günstigeren Konjunkturaussichten und die Hoffnung auf weitere Lockerungsschritte der Bundesbank unterstützten den Dollar. Gegenüber dem Schweizerfranken stieg er von Fr. 1.30 auf Fr. 1.42.

Der leicht rückläufige Zinstrend in Deutschland und der starke Dollaranstieg führten zu einer Beruhigung im EWS. In Deutschland akzentuierte sich die Konjunkturabkühlung. Die D-Mark geriet durch die pessimistischen Konjunkturaussichten bei steigender Teuerung etwas unter Druck. Vor allem der französische Franc, die dänische Krone und das irische Pfund gewannen gegenüber der D-Mark an Terrain. Die Ausdehnung des Kursbandes der Kernwährungen verringerte sich auf 1,5 %. Die Währungen des erweiterten Kursbandes, die Peseta und der Escudo, blieben hingegen unter Druck.

In Japan verschlechterte sich die Konjunkturlage ebenfalls, doch profitierte auch der Yen von den Zinssenkungen in Europa. Er festigte sich gegenüber den europäischen Währungen um durchschnittlich 6 %. Hingegen schwächte er sich gegenüber dem US-Dollar um 2,5 % ab.

Der Schweizerfranken notierte vorerst stabil. Im November schwächte er sich infolge des Dollaranstiegs, der nachlassenden Flucht aus den EWS-Währungen und des Zinsnachteils gegenüber den europäischen Währungen ab. Der Kurs der D-Mark gegenüber dem Schweizerfranken stieg um 1 % auf Fr. 90.40. Gegenüber dem Dollar schwächte sich der Franken von Mitte Oktober bis Mitte November um 9 % und gegenüber dem Yen um 7 % ab.

## Kapitalmarkt

Am schweizerischen Kapitalmarkt herrschte in der Berichtsperiode eine freundliche Stimmung. Die Erwartung weiter sinkender Renditen bot dem Obligationenmarkt eine gute Stütze. Die Aktienmärkte reagierten auf die Zinsentwicklung ebenfalls positiv. Die Unsicherheit über den Ausgang der EWR-Abstimmung vom 6. Dezember und über die Konjunktorentwicklung führten aber gegen Mitte November zu einer gewissen Verunsicherung der Anleger.

Am Emissionsmarkt wurden die Zinssätze erneut leicht nach unten korrigiert, nachdem sich die kurzfristigen Zinsen im Oktober auf tieferem Niveau stabilisiert hatten. Erstklassige Schuldner waren in der Lage, ihre Anleihen zu Nominalzinssätzen von  $6\frac{1}{4}$  bis  $6\frac{3}{4}$  % zu plazieren. Die starke Nachfrage nach Neuemissionen liess im November nach. Der Emissionskalender war aber immer noch gut befrachtet, und der Markt absorbierte die aufgelegten Anleihen problemlos. Neue Inlandobligationen gelangten fast durchweg über ihren Emissionspreisen in den Börsenhandel. In diesem Umfeld erzielte die  $6\frac{1}{4}$  %-Bundesanleihe 1992-2006 in der zweiten Oktoberhälfte ein sehr gutes Resultat. Zu einer Rendite von 6,19 % konnte ein Anleihebetrag von 700 Mio. Franken plaziert werden. Schweizerfranken-Auslandobligationen wurden meist zu tieferen Rendi-

ten als Inlandobligationen emittiert. Im Auslandbereich nahm die Nachfrage zu, insbesondere seitens privater Anleger.

Am Sekundärmarkt beschränkte sich die Tätigkeit vornehmlich auf die Nebenbörse. Inländische institutionelle Anleger engagierten sich dabei stark. Ältere, an der Hauptbörse gehandelte Anleihen wurden infolge des sinkenden Zinstrends kaum noch offeriert. Die Umsätze waren bei leicht steigenden Kursen zeitweise sehr hoch. Die Durchschnittsrendite der Bundesobligationen sank innert Monatsfrist von 6,12 % auf 5,94 %. Diverse Banken senkten wiederum ihre Sätze für Kassenobligationen. Sie lagen nun zwischen 5¼ % für dreijährige und 6¼ % für achtjährige Papiere. Die tieferen Refinanzierungssätze erlaubten eine Reduktion der Neuhypothekensätze um meist ¼ %.

Der schweizerische Aktienmarkt tendierte in der Berichtsperiode zinsbedingt ebenfalls recht freundlich; die ungewissen Konjunkturerwartungen liessen aber keine ausgeprägte Hausse zu. Der SBV-Index erhöhte sich im Berichtsabschnitt um knapp 2 %. Die europäischen Börsen konnten das Kursniveau ebenfalls verbessern. In den USA blieb die Wahl des neuen Präsidenten ohne grossen Einfluss auf den Aktienmarkt. Die japanischen Märkte setzten hingegen ihren Krebsgang fort.

### **Entwicklung der Bankbilanzen im 3. Quartal 1992**

Die Bilanzen der 64 als Stichprobe dienenden Banken standen auch im 3. Quartal 1992 im Zeichen der konjunkturellen Stagnation. Die Bilanzsumme erhöhte sich von Ende Juni bis Ende September saisonbereinigt um 1 %. Im Vorquartal war das Bilanzsummenwachstum mit 0,2 % noch deutlich geringer ausgefallen. Gegenüber dem Vorjahr verzeichnete die Bilanzsumme ein Wachstum von 2,4 % (dollarkursbereinigt 6,0 %).

Die 64 Banken erhöhten ihre Finanzanlagen (liquide Mittel, Nettoguthaben im Interbankgeschäft, Wechsel und Geldmarktpapiere sowie Wertschriften) im 3. Quartal 1992 um 3 % (alle Wachstumsraten saisonbereinigt). Die einzelnen Komponenten der Finanzanlagen entwickelten sich unterschiedlich. Die liquiden Mittel wurden deutlich aufgestockt (+6 %). Dabei erhöhten die Banken die auf Fremdwährungen lautende Kasse noch stärker (+11 %) als die Frankenkasse (+4 %). Die Bankendebitoren wuchsen im Berichtszeitraum stärker als die Bankenkreditoren, wodurch der seit fast drei Jahren negative Saldo im Interbankgeschäft um 10 %

sank. Während der Bestand an Wechseln und Geldmarktpapieren unverändert blieb, sanken die Wertschriften im Portefeuille der 64 Banken um 1 %.

Das Total der ausstehenden Kredite blieb während des 3. Quartals 1992 unverändert. Gegenüber dem Vorjahr betrug die Zunahme 2,0 % (dollarkursbereinigt 6,0 %). Während die Kundenausleihungen im Inland im 3. Quartal um 0,4 % anstiegen, sanken die an das Ausland vergebenen Kredite um 2,5 %. Für den Rückgang der Kredite an ausländische Schuldner ist die tiefere Bewertung des Dollars gegenüber dem Schweizerfranken verantwortlich. Würden die auf Dollar lautenden Kreditpositionen zum Kurs bei Quartalsbeginn bewertet, ergäbe sich ein Wachstum der Kredite ans Ausland von 10 %. Demgegenüber ist die Entwicklung der Kredite an inländische Schuldner praktisch nicht durch Wechselkursveränderungen verzerrt; 95 % der Ausleihungen lauten auf Schweizerfranken. Das geringe Wachstum der inländischen Kredite spiegelt die konjunkturelle Schwäche der Schweizer Wirtschaft wider. Sowohl die Debitoren (+0,3 %) als auch die Hypothekaranlagen (+1 %) erhöhten sich im 3. Quartal nur geringfügig. Die schlechte Baukonjunktur und der anhaltende Preisrückgang bei Immobilien liessen die bewilligten Baukredite auch weiterhin sinken (-2,7 % per Ende August; die Septemberzahlen sind noch nicht verfügbar). Das Total der beanspruchten Baukredite stagnierte im gleichen Zeitraum, so dass die offenen Limiten um 6 % sanken.

Die Publikumsfelder der 64 Banken lagen Ende September 1992 um 0,3 % tiefer als Ende Juni 1992; dollarkursbereinigt resultierte eine Wachstumsrate von 1,2 %. Im Vorjahresvergleich betrug der Zuwachs 0,9 %. Der Rückgang der Zinssätze für Anlagen in Schweizerfranken im 3. Quartal führte zu Umschichtungen zwischen einzelnen Unterkomponenten der Kundengelder. Die auf Franken lautenden Kreditoren auf Sicht im Inland nahmen im Quartalsverlauf um 2 % zu. Demgegenüber sanken die Termineinlagen in Franken aus dem Inland in der Berichtsperiode um 1,2 %. Den 64 Banken flossen im 3. Quartal Spargelder aus dem Inland im Umfang von netto rund 400 Mio. Franken ab. Die ausstehenden Kassenobligationen, Obligationen und Pfandbriefe erhöhten sich zwischen Ende Juni und Ende September um 0,8 %.

Der Rückgang des Treuhändgeschäfts hielt auch im 3. Quartal 1992 an. Das Volumen der von den 64 Banken treuhänderisch verwalteten Gelder sank von Ende Juni bis Ende September um 7 %.

# **Evolutions et tendances des marchés monétaire et financier suisses**

(De la mi-octobre à la mi-novembre 1992)

## **Marché monétaire**

En octobre, les avoirs en comptes de virements se sont inscrits à 2470 millions de francs en moyenne. Les billets en circulation ont marqué un repli de 0,9 % par rapport au mois d'octobre 1991. S'établissant à 28 837 millions de francs, la monnaie centrale dessaisonnalisée a été d'environ 380 millions de francs inférieure au niveau moyen du quatrième trimestre de 1991.

Après la mi-octobre, les rémunérations ont continué de reculer sur le marché monétaire suisse. Le taux de l'argent au jour le jour a passé par moments au-dessous de 5 % vers la fin de la période d'application dans le domaine des liquidités (période allant du 20 septembre au 19 octobre). De son côté, le taux des dépôts à trois mois a fléchi jusqu'à 6 %. La baisse du renchérissement et la demande persistante de francs suisses ont favorisé cette évolution. Les anticipations en matière de taux d'intérêt ont été influencées sur le plan européen par le comportement de la Banque fédérale d'Allemagne. Cette dernière ayant ramené de 8,9 % à 8,75 % le taux auquel le marché peut s'approvisionner en liquidités et du fait du refroidissement conjoncturel en Allemagne, les opérateurs s'attendaient à un nouvel assouplissement de la politique monétaire. Des diminutions de taux d'intérêt en ont résulté sur la plupart des marchés financiers européens. Une baisse des taux directeurs n'a toutefois pas eu lieu en Allemagne. La marge de manœuvre de la Banque fédérale a été réduite par la croissance toujours aussi forte de la masse monétaire et par le renchérissement persistant. Cette situation a également conduit à un redressement des taux à court terme en Suisse. Le taux des dépôts à trois mois a augmenté pour atteindre 6 $\frac{5}{8}$  % vers la mi-novembre.

Deux émissions de créances comptables à trois mois sur la Confédération ont eu lieu durant la période considérée. Le 29 octobre, un montant de 797 millions de francs a été attribué, et le rendement s'est établi à 6,061 %. L'émission du 12 novembre a porté sur 934,65 millions de francs, le rendement étant de 6,662 %.

## **Marché des changes**

Après les turbulences qui ont secoué le Système monétaire européen (SME), les marchés des changes ont retrouvé un certain calme. En octobre, l'attention des marchés s'est davantage concentrée sur l'évolution de la monnaie américaine. L'élection présidentielle approchant, le dollar ne pouvait échapper à l'influence de cet événement. La perspective d'un changement de président et, partant, d'une modification du cours de la politique économique américaine a brisé la tendance à la baisse qui caractérisait le dollar depuis quelques mois. Le dollar s'est alors raffermi nettement face aux monnaies européennes. Il a bénéficié des tendances

conjoncturelles plus favorables aux Etats-Unis qu'en Europe et de l'espoir d'un nouveau relâchement des rênes monétaires en Allemagne. Par rapport au franc, le dollar a passé de fr. 1,30 à fr. 1,42.

La tendance au léger repli des taux allemands et la forte hausse du dollar ont favorisé un retour au calme au sein du SME. Le refroidissement de la conjoncture s'est accentué en Allemagne. Le mark a subi quelques pressions à la baisse, les perspectives conjoncturelles étant empreintes de pessimisme à cause des poussées inflationnistes. En particulier, le franc français, la couronne danoise et la livre irlandaise ont gagné du terrain vis-à-vis du mark. Les monnaies pouvant varier dans d'étroites limites ont fluctué dans une marge réduite de 1,5 %. Quant aux monnaies ayant une marge élargie, soit la peseta et l'escudo, elles sont restées soumises à des pressions à la baisse.

Au Japon également, la conjoncture s'est détériorée. Le yen a toutefois tiré profit des baisses des taux d'intérêt en Europe. Il s'est raffermi de 6 % en moyenne face aux monnaies européennes, mais a faibli de 2,5 % par rapport au dollar.

Le franc suisse est resté stable dans un premier temps. En novembre, il a reculé à la suite du raffermissement du dollar, de l'arrêt de la fuite des capitaux de la zone SME et de l'écart entre les taux européens et suisses. Le cours du mark allemand a augmenté de 1 % pour atteindre fr. 90,40. De la mi-octobre à la mi-novembre, le franc a fléchi de 9 % face au dollar et de 7 % vis-à-vis du yen.

## **Marché des capitaux**

Durant la période considérée, un climat favorable a régné sur le marché suisse des capitaux. L'attente d'une nouvelle baisse des rendements a constitué un bon soutien du marché des obligations. Les marchés des actions ont également réagi positivement à l'évolution des taux d'intérêt. Les incertitudes liées à l'issue du scrutin du 6 décembre sur l'EEE et à l'évolution de la conjoncture ont toutefois contribué à accroître vers la fin novembre le facteur d'insécurité chez les investisseurs.

Les taux d'intérêt ont une nouvelle fois été légèrement corrigés à la baisse sur le marché des émissions, les rémunérations à court terme s'étant stabilisées en octobre à un niveau inférieur à celui de septembre. Des débiteurs de premier ordre ont été en mesure de placer leurs emprunts à des taux nominaux allant de 6 $\frac{1}{4}$  % à 6 $\frac{3}{4}$  %. En novembre, la demande de nouvelles émissions n'a plus été aussi soutenue que précédemment. Mais le calendrier des émissions est resté bien étoffé, et le marché a absorbé sans problème les emprunts émis. Les obligations de débiteurs suisses ont été presque

toutes négociées à la bourse à des cours supérieurs à leur prix d'émission. Aussi l'emprunt 1992-2006 émis à 6¼ % par la Confédération a-t-il enregistré un très bon résultat dans la seconde moitié d'octobre. Le montant de cet emprunt s'est élevé à 700 millions de francs et le rendement à 6,19 %. Dans le domaine des emprunts en francs suisses de débiteurs étrangers, les rendements ont été le plus souvent inférieurs à ceux des emprunts suisses. En outre, la demande a augmenté, notamment de la part de particuliers.

Sur le marché secondaire, les opérations se sont déroulées pour l'essentiel dans le compartiment annexe, où les investisseurs institutionnels suisses se sont engagés fortement. A cause de la tendance à la baisse des taux d'intérêt, les emprunts émis déjà depuis un certain temps n'ont guère été offerts dans le secteur principal. Le volume d'affaires a été par moments très élevé, compte tenu de cours orientés légèrement à la hausse. Le rendement moyen des obligations fédérales a passé de 6,12 % à 5,94 % en l'espace d'un mois. Plusieurs banques ont de nouveau réduit les taux d'intérêt de leurs obligations de caisse. Ces rémunérations ont été ramenées entre 5¾ % pour les titres à trois ans et 6¼ % pour ceux à huit ans. De meilleures conditions de refinancement ont permis de réduire le plus souvent de ¼ % les taux des nouvelles hypothèques.

Du fait de l'évolution des taux d'intérêt, le marché suisse des actions a également eu tendance à se montrer sous un jour assez favorable; les perspectives incertaines de la conjoncture ont toutefois empêché qu'un fort mouvement de hausse soit observé. L'indice des actions calculé par la SBS a progressé de près de 2 % durant la période considérée. Les bourses européennes ont également enregistré des améliorations du niveau des cours. Aux Etats-Unis, l'élection du nouveau président n'a pas influé notablement sur le marché des actions. Quant au marché japonais, il a continué de régresser.

### **Evolution des bilans bancaires au troisième trimestre de 1992**

Les bilans des 64 banques prises en considération dans la statistique ont subi, au troisième trimestre de 1992, les effets de la stagnation conjoncturelle. De fin juin à fin septembre 1992, la somme des bilans a progressé de 1 % en données corrigées des variations saisonnières. Au trimestre précédent, la hausse n'avait été que de 0,2 %. Par rapport à fin septembre 1991, la croissance des bilans s'est inscrite à 2,4 % et à 6 % en données corrigées des fluctuations du dollar.

Au troisième trimestre, les 64 banques ont accru leurs placements financiers (disponibilités, avoirs nets en banque, effets de change et papiers monétaires, titres) de 3 % (tous les taux de croissance sont corrigés des variations saisonnières). Les composantes des pla-

cements financiers ont évolué inégalement. Les disponibilités ont augmenté de 6 %, celles en monnaies étrangères s'élevant de 11 % et celles en francs suisses, de 4 %. Comme les avoirs en banque ont progressé plus rapidement que les engagements en banque, le solde des opérations interbancaires, qui est négatif depuis près de trois ans, s'est réduit de 10 %. Si le montant des effets de change et papiers monétaires est resté inchangé, le portefeuille de titres des 64 banques a diminué de 1 %.

Le montant total des crédits n'a pas varié au troisième trimestre. Par rapport au trimestre correspondant de 1991, il a augmenté de 2 % et de 6 % en données corrigées des fluctuations du dollar. Alors que les crédits à la clientèle suisse se sont accrues de 0,4 % au troisième trimestre, les crédits à la clientèle étrangère ont reculé de 2,5 %. Ce dernier mouvement s'explique par la baisse du dollar face au franc suisse. Si les positions en dollars avaient été évaluées au cours en vigueur au début de la période considérée, les crédits à la clientèle étrangère auraient progressé de 10 %. En revanche, l'évolution des crédits à la clientèle suisse n'a quasiment pas été touchée par les fluctuations des cours de change, car 95 % des prêts sont libellés en francs suisses. La croissance peu élevée des crédits à la clientèle suisse reflète l'affaiblissement de la conjoncture en Suisse. Le poste des débiteurs et les prêts hypothécaires ont enregistré des hausses de 0,3 % et de 1 % uniquement. La faible activité dans la construction et le recul persistant des prix dans l'immobilier ont encore entraîné une baisse des limites ouvertes (-2,7 % à fin août; les données de septembre ne sont pas disponibles). Les crédits de construction utilisés n'ayant pas varié, les crédits non utilisés ont fléchi de 6 %.

Les fonds du public qui figurent aux bilans des 64 banques se sont inscrits, à fin septembre, 0,3 % au-dessous de leur niveau de fin juin. Des taux d'expansion de 1,2 % et de 0,9 % ont été enregistrés en données corrigées des fluctuations du dollar et par rapport à la fin du troisième trimestre de 1991. Le recul des taux d'intérêt servis sur les placements en francs suisses au troisième trimestre a entraîné des transferts au sein des composantes des fonds du public. Les créanciers à vue en francs et en comptes suisses ont marqué une hausse de 2 % au cours du trimestre considéré. Par contre, les dépôts à terme en francs et en comptes suisses ont diminué de 1,2 %. Au troisième trimestre, les 64 banques ont enregistré une baisse nette de 400 millions de francs des fonds d'épargne d'origine suisse. Quant aux bons de caisse, emprunts obligataires et emprunts auprès de centrales de lettres de gage, ils ont augmenté de 0,8 % de fin juin à fin septembre.

Les opérations fiduciaires ont continué de régresser au troisième trimestre de 1992. En effet, le volume des fonds que les 64 banques gèrent à titre fiduciaire a fléchi de 7 % durant le trimestre considéré.

## Grafiken

## Graphiques

Nummer Numéro

	Nummer	Numéro
Saisonbereinigte Notenbankgeldmenge	1	<i>Monnaie de banque centrale dessaisonnalisée</i>
Giroguthaben	2	<i>Comptes de virements</i>
Notenumlauf	3	<i>Billets en circulation</i>
Sichteinlagen	4	<i>Dépôts à vue</i>
Bargeldumlauf	5	<i>Numéraire en circulation</i>
Geldmenge $M_1$	6	<i>Masse monétaire <math>M_1</math></i>
Quasigeld	7	<i>Quasi-monnaie</i>
Geldmenge $M_2$	8	<i>Masse monétaire <math>M_2</math></i>
Spargelder	9	<i>Dépôts d'épargne</i>
Geldmenge $M_3$	10	<i>Masse monétaire <math>M_3</math></i>
Inländische Kreditfähigkeit der Banken	11	<i>Crédits bancaires en Suisse</i>
Euromarktsätze	12	<i>Taux d'intérêt sur l'euro-marché</i>
Zinssätze im Inland	13	<i>Taux d'intérêt en Suisse</i>
Nominelle Wechselkursindizes	14	<i>Indice du cours nominal du franc</i>
Reale Wechselkursindizes	15	<i>Indice du cours réel du franc</i>
Konsumentenpreise	16	<i>Prix à la consommation</i>
Grosshandelspreise	17	<i>Prix de gros</i>
Reales Bruttoinlandprodukt	18	<i>Produit intérieur brut réel</i>

**Tabellen****Tableaux**Nummer *Numéro*

<b>A. SNB-Bilanz</b>		<b>A. Bilan de la BNS</b>
Ausweise der Schweizerischen Nationalbank	<b>A1</b>	<i>Situations de la Banque nationale suisse</i>
Noten- und Münzumsatz	<b>A2</b>	<i>Billets et pièces de monnaie en circulation</i>
<b>B. Geldmengenaggregate</b>		<b>B. Agrégats monétaires</b>
Notenbankgeldmenge	<b>B1</b>	<i>Monnaie de banque centrale</i>
Geldmengen $M_1, M_2, M_3$	<b>B2</b>	<i>Masse monétaires <math>M_1, M_2, M_3</math></i>
<b>C. Bankenstatistik</b>		<b>C. Statistique bancaire</b>
Monatsbilanzen nach Bilanzpositionen	<b>C1</b>	<i>Structure des bilans mensuels</i>
Monatsbilanzen nach Inland und Ausland sowie nach Währungen	<b>C2</b>	<i>Bilans mensuels, avec répartition en comptes suisses et en comptes étrangers, et ventilation selon la monnaie</i>
Treuhandgeschäft der Banken nach Inland und Ausland sowie nach Währungen	<b>C3</b>	<i>Opérations fiduciaires des banques, avec répartition en comptes suisses et en comptes étrangers, et ventilation selon la monnaie</i>
Inländische Kredite	<b>C4</b>	<i>Crédits en Suisse</i>
Liquidität I (Kassenliquidität)	<b>C5</b>	<i>Liquidité I (liquidité de caisse)</i>
Liquidität II (Gesamtliquidität)	<b>C6</b>	<i>Liquidité II (liquidité globale)</i>
<b>D. Geld- und Kapitalmarkt</b>		<b>D. Marchés monétaire et financier</b>
Geldmarktsätze	<b>D1</b>	<i>Taux d'intérêt à court terme</i>
Obligationenrenditen und -kursindizes	<b>D2</b>	<i>Rendements et indices d'obligations</i>
Zinssätze von Spareinlagen, Kassenobligationen und Hypotheken	<b>D3</b>	<i>Taux de dépôts d'épargne, de bons de caisse et d'hypothèques</i>
Diskontsätze	<b>D4</b>	<i>Taux d'escompte</i>
Kapitalmarktbeanspruchung	<b>D10</b>	<i>Prélèvement sur le marché des capitaux</i>
Bewilligungspflichtiger Kapitalexport	<b>D11</b>	<i>Exportations de capitaux, autorisations</i>
Öffentlich aufgelegte schweizerische Obligationen	<b>D12</b>	<i>Emissions publiques d'emprunts suisses</i>
Bewilligte Anleihen ausländischer Schuldner	<b>D13</b>	<i>Emissions autorisées d'emprunts étrangers</i>
Öffentliche Emissionen schweizerischer Aktien	<b>D14</b>	<i>Emissions publiques d'actions suisses</i>
Anlagefonds	<b>D15</b>	<i>Fonds de placement</i>
Anlagen des AHV-Ausgleichsfonds	<b>D16</b>	<i>Placements du Fonds de compensation de l'AVS</i>
Wertpapierumsätze	<b>D17</b>	<i>Mouvements de titres</i>
Zahlungsverkehr	<b>D18</b>	<i>Trafic des paiements</i>
Schweizerische Aktienindizes	<b>D20</b>	<i>Indices suisses des actions</i>
Edelmetall- und Rohwarenpreise	<b>D21</b>	<i>Prix des métaux précieux et des matières premières</i>
<b>E. Devisenmarkt</b>		<b>E. Marché des changes</b>
Devisenkurse	<b>E1</b>	<i>Cours des devises</i>
Nominelle Wechselkursindizes	<b>E2</b>	<i>Indice du cours nominal du franc</i>
Reale Wechselkursindizes	<b>E3</b>	<i>Indice du cours réel du franc</i>
<b>F. Öffentliche Finanzen</b>		<b>F. Finances publiques</b>
Rechnungsabschlüsse des Bundes	<b>F1</b>	<i>Clôture des comptes de la Confédération</i>



**Tabellen****Tableaux**Nummer *Numéro*

Fiskaleinnahmen des Bundes	<b>F2</b>	<i>Recettes fiscales de la Confédération</i>
Ausgaben des Bundes nach Aufgabengebieten	<b>F3</b>	<i>Dépenses de la Confédération, par groupes de tâches</i>
Ausgaben des Bundes nach Sachgruppen	<b>F4</b>	<i>Dépenses de la Confédération, par nature</i>
Schulden des Bundes	<b>F5</b>	<i>Dette de la Confédération</i>
Finanzen der Kantone und Gemeinden	<b>F6</b>	<i>Finances des cantons et des communes</i>
<b>G. Preise und Löhne</b>		<b>G. Prix et salaires</b>
Konsumentenpreise	<b>G1</b>	<i>Prix à la consommation</i>
Grosshandelspreise	<b>G2</b>	<i>Prix de gros</i>
Baukosten	<b>G3</b>	<i>Coût de la construction</i>
Löhne und Gehälter	<b>G4</b>	<i>Salaires et traitements</i>
Nominallöhne	<b>G5</b>	<i>Salaires nominaux</i>
<b>H. Produktion</b>		<b>H. Production</b>
Industrielle Produktion	<b>H1</b>	<i>Production industrielle</i>
Auftragseingang, Auftragsbestand und Umsatz in der Industrie	<b>H2</b>	<i>Entrées et carnets de commandes ainsi que chiffre d'affaires dans l'industrie</i>
<b>J. Konsum</b>		<b>J. Consommation</b>
Detailhandelsumsätze	<b>J1</b>	<i>Chiffre d'affaires du commerce de détail</i>
Fremdenverkehr in der Schweiz	<b>J2</b>	<i>Mouvement touristique en Suisse</i>
<b>K. Investitionen</b>		<b>K. Investissements</b>
Bauinvestitionen	<b>K1</b>	<i>Investissements en construction</i>
Bautätigkeit	<b>K2</b>	<i>Industrie du bâtiment</i>
<b>L. Aussenhandel</b>		<b>L. Commerce extérieur</b>
Aussenhandel	<b>L1</b>	<i>Commerce extérieur</i>
Aussenhandel nach Warenarten	<b>L2</b>	<i>Commerce extérieur, par groupes de marchandises</i>
Aussenhandel nach Ländern	<b>L3</b>	<i>Commerce extérieur, par pays</i>
<b>M. Zahlungsbilanz und Auslandvermögen</b>		<b>M. Balance des paiements</b>
Ertragsbilanz	<b>M1</b>	<i>Balance des transactions courantes</i>
Zahlungsbilanz	<b>M2</b>	<i>Balance des paiements</i>
Schweizerisches Auslandvermögen	<b>M3</b>	<i>Avoirs et engagements extérieurs de la Suisse</i>
Schweizerische Direktinvestitionen im Ausland	<b>M4</b>	<i>Investissements directs suisses à l'étranger</i>
<b>N. Arbeitsmarkt</b>		<b>N. Marché du travail</b>
Beschäftigungsindex	<b>N1</b>	<i>Indice de l'emploi</i>
Beschäftigungsindex nach Wirtschaftsklassen	<b>N2</b>	<i>Indice de l'emploi par classe économique</i>
Betriebsübliche wöchentliche Arbeitszeit	<b>N3</b>	<i>Durée hebdomadaire du travail</i>
Arbeitsmarkt	<b>N4</b>	<i>Marché du travail</i>

**Tabellen****Tableaux**Nummer *Numéro*

<b>P. Nationale Buchhaltung</b>		<b>P. Comptabilité nationale</b>
Bruttosozialprodukt nach Verwendungsart (nominal)	<b>P1</b>	<i>Produit national brut, selon le genre de dépenses (nominal)</i>
Bruttosozialprodukt nach Verwendungsart (real)	<b>P2</b>	<i>Produit national brut, selon le genre de dépenses (réel)</i>
Bruttosozialprodukt nach Einkommensart	<b>P3</b>	<i>Produit national brut, selon le genre de revenus</i>
Produktionskonto	<b>P4</b>	<i>Compte de production</i>
Gesamtwirtschaftliche Pro-Kopf-Aggregate	<b>P5</b>	<i>Principaux agrégats par personne</i>
<b>Q. Ausland</b>		<b>Q. Etranger</b>
Konsumentenpreise	<b>Q1</b>	<i>Prix à la consommation</i>
Arbeitslosigkeit	<b>Q2</b>	<i>Chômage</i>
Bruttoinlandprodukt (real)	<b>Q3</b>	<i>Produit intérieur brut (réel)</i>
Ertragsbilanz	<b>Q4</b>	<i>Balance des transactions courantes</i>
<b>Stichwortverzeichnis</b>	<b>Seiten/pages</b> <b>134/135</b>	<b>Index alphabétique</b>
<b>Quellenverzeichnis</b>	<b>Seite/page</b> <b>136</b>	<b>Indication des sources</b>

**Zeichenerklärungen und Erläuterungen****Explication des signes et remarques**

-	Nichts	-	Néant
0	(0 oder 0,0) Grösse, die kleiner als die Hälfte der verwendeten Zählereinheit ist.	0	(0 ou 0,0) Quantité inférieure à la moitié de l'unité numérique correspondante.
.	Zahlenangabe nicht möglich oder nicht sinnvoll.	.	Quantité impossible à déterminer ou sans signification.
..	Angabe liegt bei Redaktionsschluss noch nicht vor.	..	Donnée pas encore disponible à la fin du délai de rédaction.
p	Provisorischer Wert.	p	Chiffre provisoire.
<b>195</b>	Fettgedruckte Zahlen zeigen Werte, die im vorliegenden Monatsbericht erstmals publiziert werden, oder Werte, die gegenüber dem vorangehenden Monatsbericht revidiert oder korrigiert werden mussten.	<b>195</b>	Les chiffres en caractères gras sont des données qui apparaissent pour la première fois dans le Bulletin mensuel ou qui ont fait l'objet d'une révision d'un Bulletin à l'autre.
—	Reihenbruch	—	Interruption de la série

Die in den Tabellen aufgeführten Beträge sind gerundet. Das Total kann deshalb von der Summe der einzelnen Werte abweichen.

Les chiffres sont arrondis. Il est possible par conséquent qu'un total ne corresponde pas strictement à l'addition des montants.

# 1 Saisonbereinigte Notenbankgeldmenge

In Milliarden Franken

# Monnaie de banque centrale dessaisonnalisée

En milliards de francs

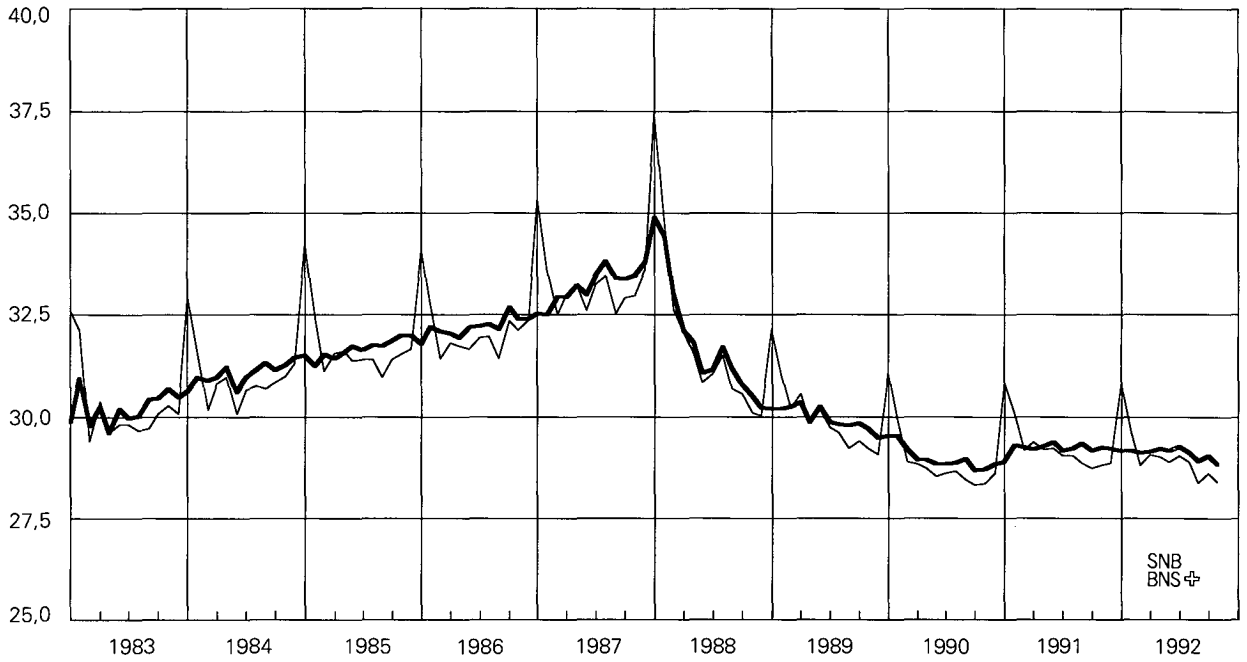

— Notenbankgeldmenge

— Monnaie de banque centrale

Vgl. Tabelle B11, B12

Voir tableau B11, B12

# Saisonbereinigte Notenbankgeldmenge

Veränderung in Prozent

# Monnaie de banque centrale dessaisonnalisée

Variation en pour-cent

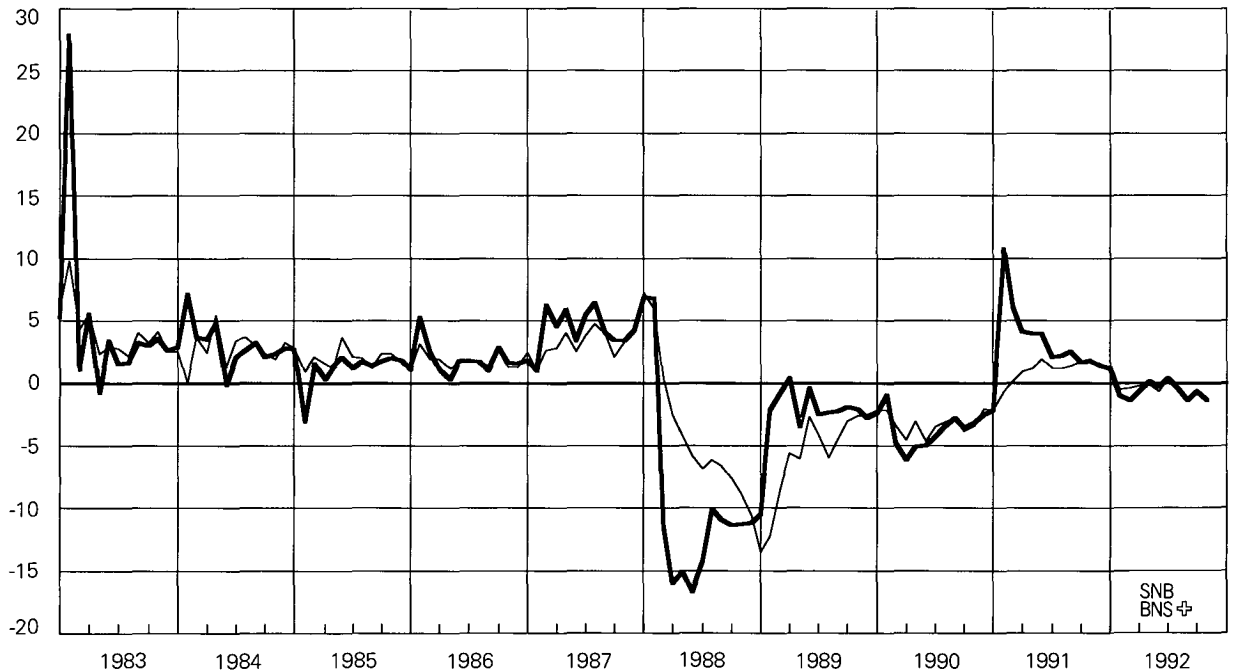

— Veränderungsrate auf Jahresbasis  
hochgerechnet (vgl. dazu Fussnote 1 zu  
Tabelle B12 und B13)

— Taux de variation annualisé (voir  
remarque 1 des tableaux B12 et B13)

— Veränderung gegenüber dem  
entsprechenden Vorjahresmonat

— Variation par rapport au mois correspondant  
de l'année précédente

Vgl. Tabelle B13

Voir tableau B13

## 2 Giro Guthaben

In Milliarden Franken

## Comptes de virements

En milliards francs

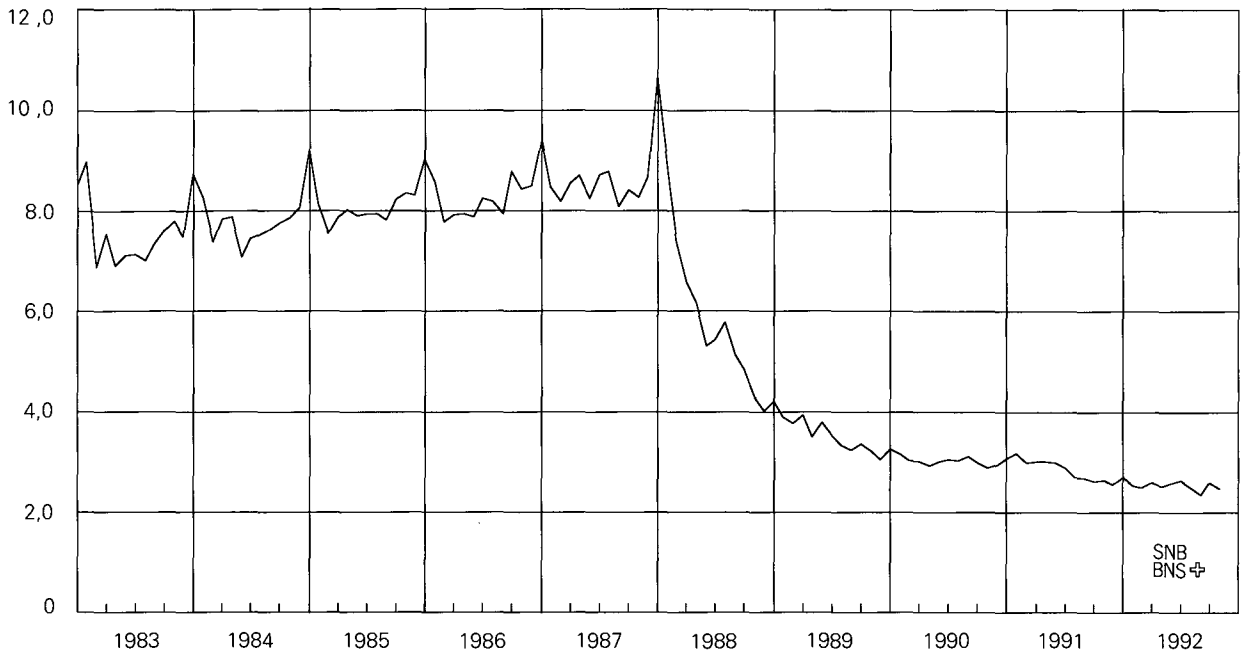

Vgl. Tabelle B12

Voir tableau B12

## Giro Guthaben

Veränderung in Prozenten gegenüber dem entsprechenden Vorjahresmonat

## Comptes de virements

Variation en pour-cent par rapport au mois correspondant de l'année précédente

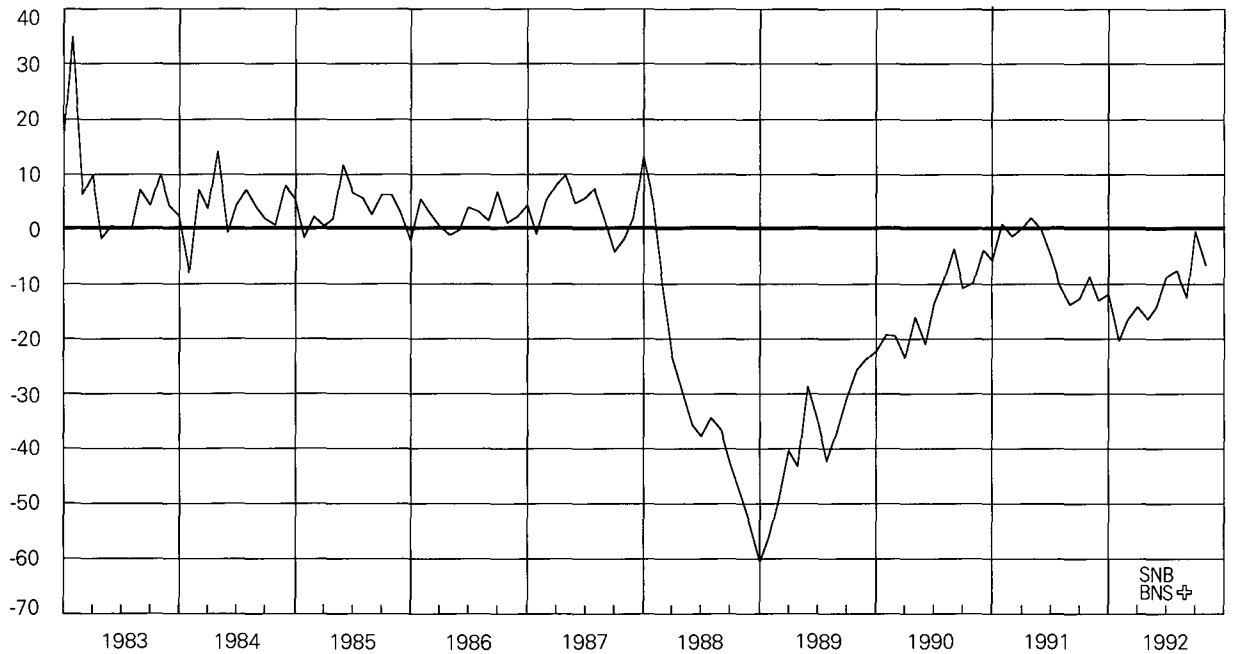

Vgl. Tabelle B13

Voir tableau B13

### 3 Notenumlauf

In Milliarden Franken

### Billets en circulation

En milliards de francs

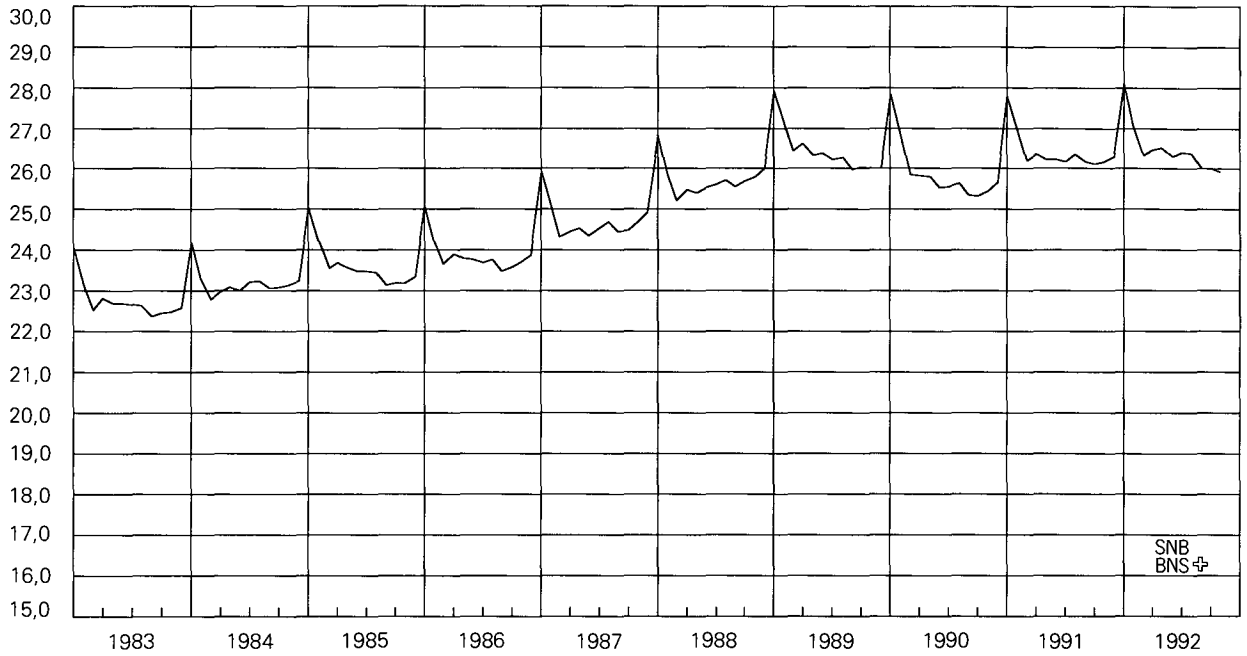

Vgl. Tabelle B12

Voir tableau B12

### Notenumlauf

Veränderung in Prozenten gegenüber dem entsprechenden Vorjahresmonat

### Billets en circulation

Variation en pour-cent par rapport au mois correspondant de l'année précédente

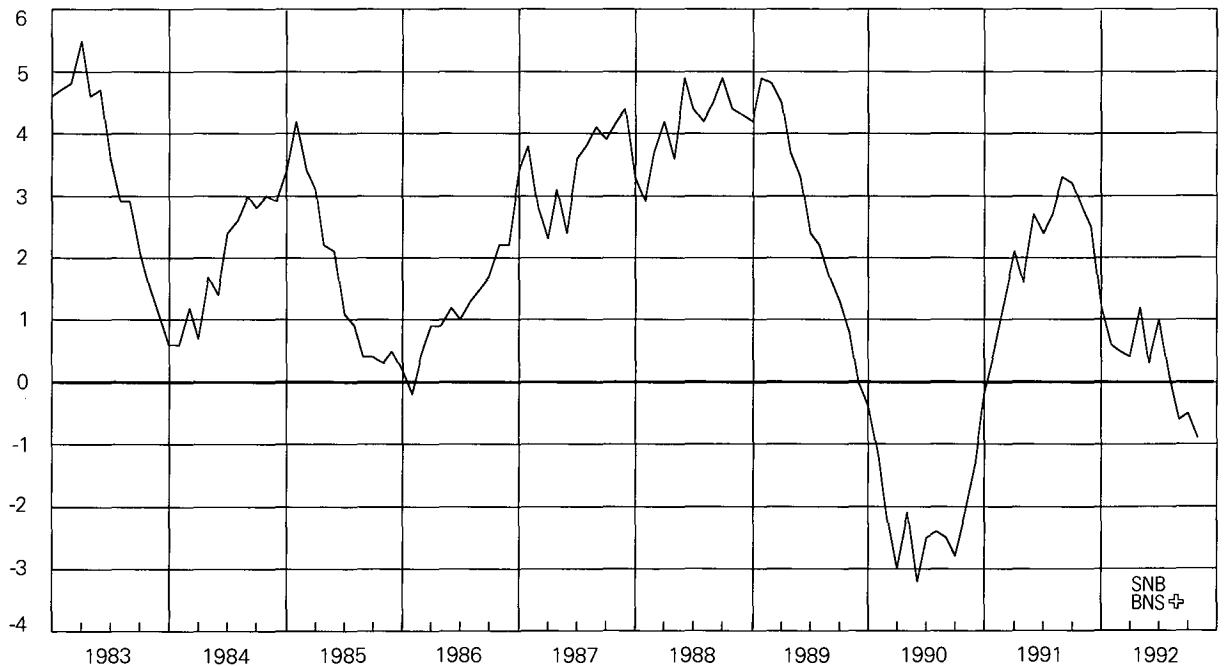

Vgl. Tabelle B13

Voir tableau B13

## 4 Sichteinlagen

In Milliarden Franken

## Dépôts à vue

En milliards de francs

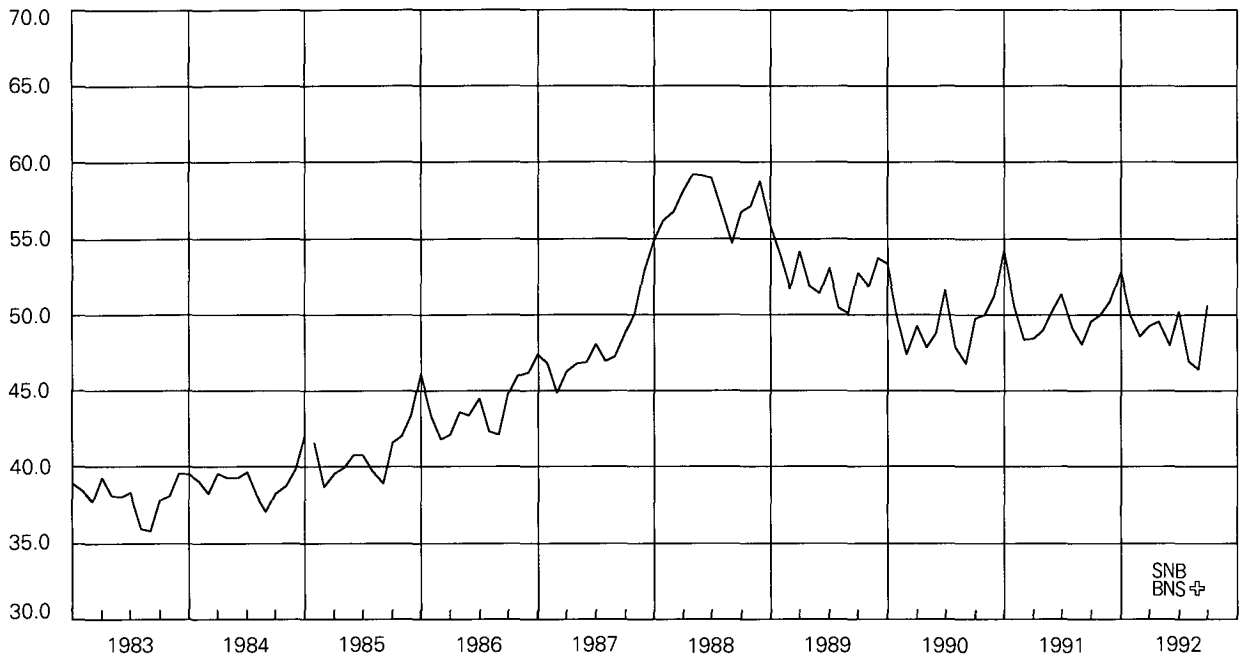

Vgl. Tabelle B21

Voir tableau B21

## Sichteinlagen

Veränderung in Prozenten  
gegenüber dem entsprechenden Vorjahresmonat

## Dépôts à vue

Variation en pour-cent par rapport au  
mois correspondant de l'année précédente

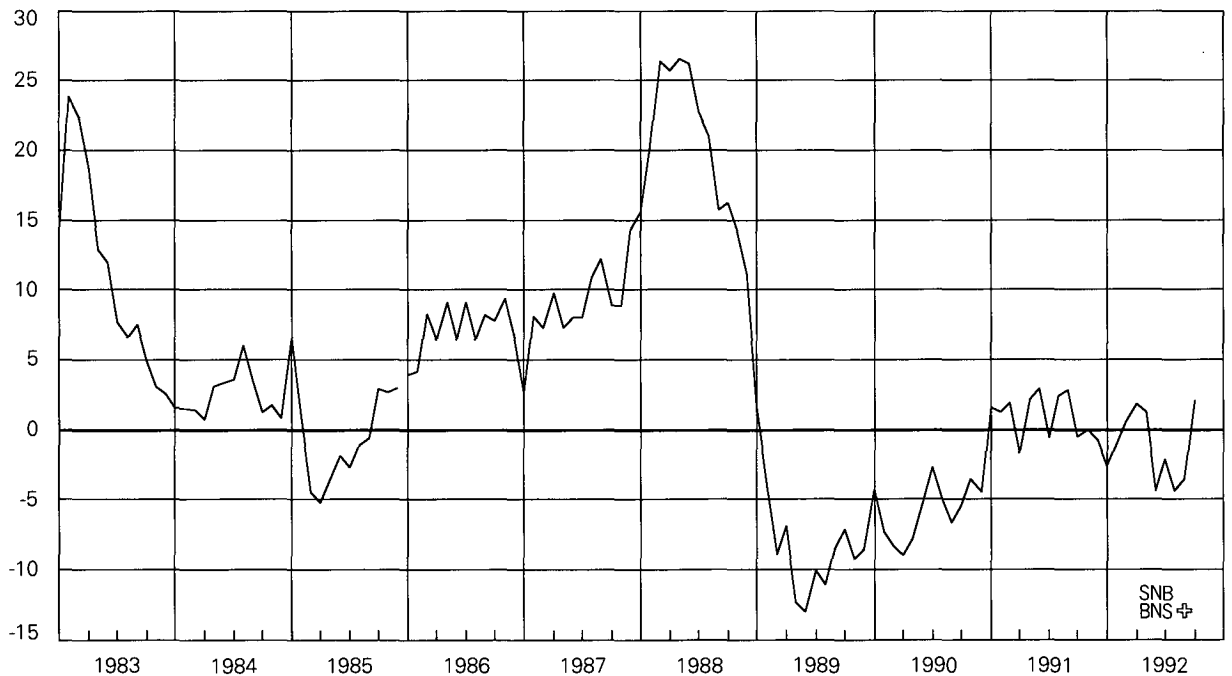

Vgl. Tabelle B22

Voir tableau B22

## 5 Bargeldumlauf

In Milliarden Franken

## Numéraire en circulation

En milliards de francs

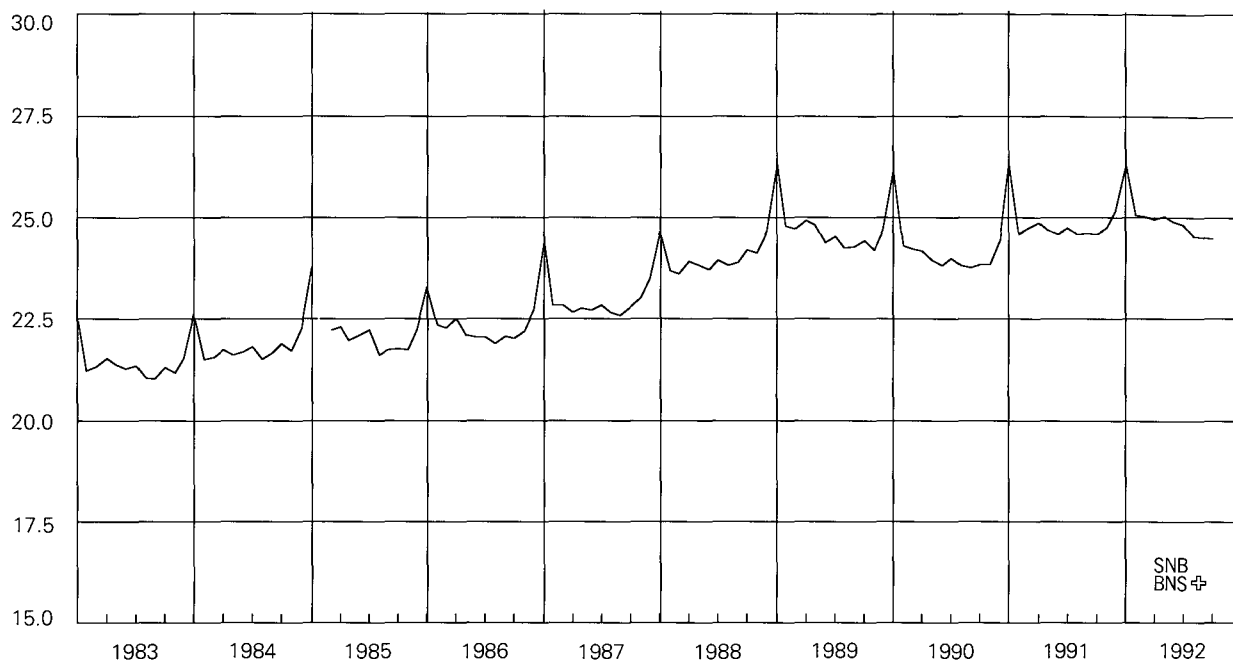

Vgl. Tabelle B21

Voir tableau B21

## Bargeldumlauf

Veränderung in Prozenten gegenüber dem entsprechenden Vorjahresmonat

## Numéraire en circulation

Variation en pour-cent par rapport au mois correspondant de l'année précédente

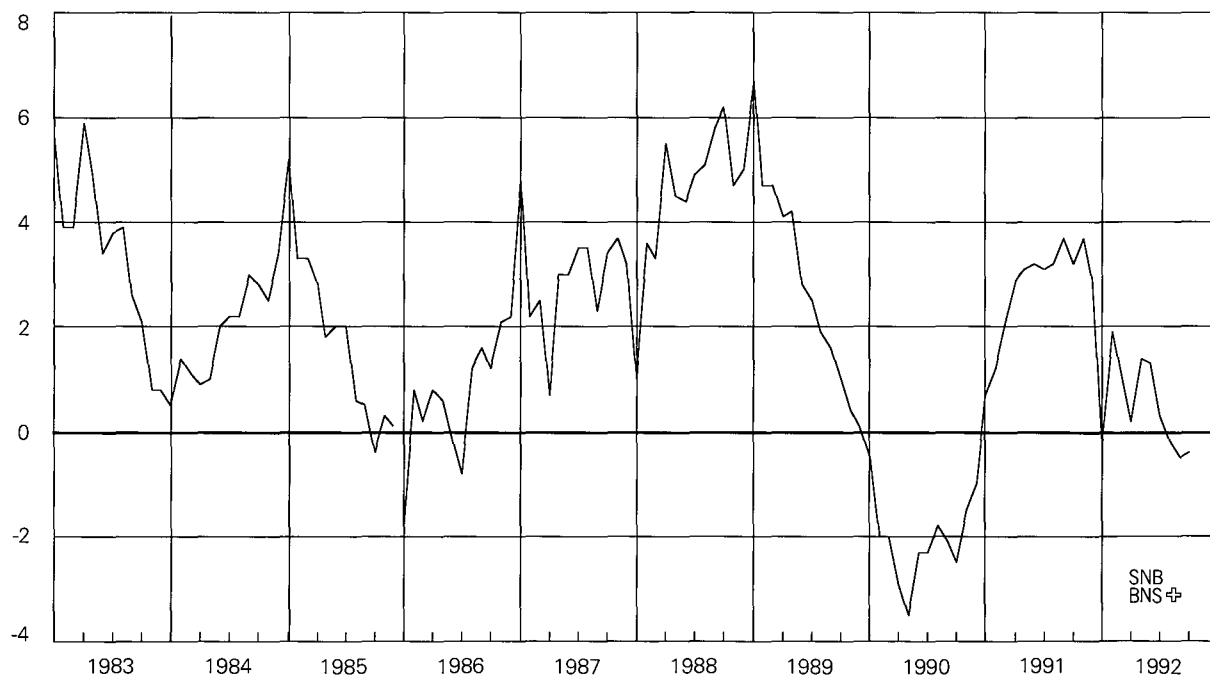

Vgl. Tabelle B22

Voir tableau B22



## 6 Geldmenge M1

In Milliarden Franken

## Masse monétaire M1

En milliards de francs

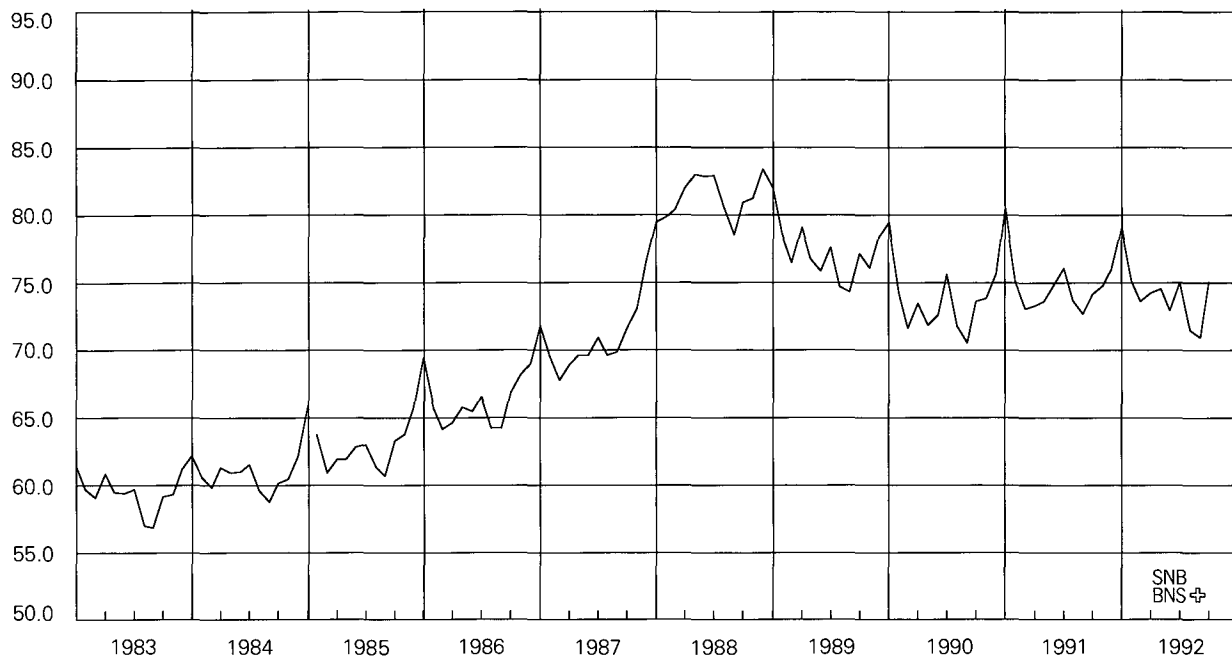

Vgl. Tabelle B21

Voir tableau B21

## Geldmenge M1

Veränderung in Prozenten gegenüber dem entsprechenden Vorjahresmonat

## Masse monétaire M1

Variation en pour-cent par rapport au mois correspondant de l'année précédente

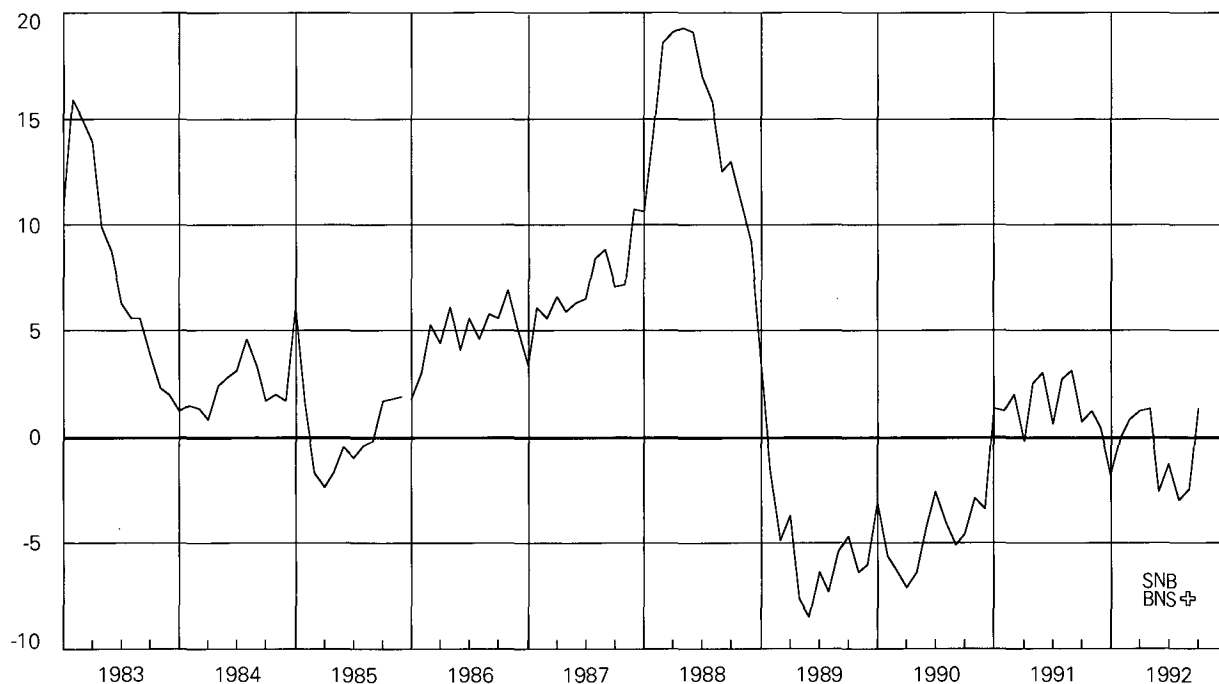

Vgl. Tabelle B22

Voir tableau B22

## 7 Quasi-Geld

In Milliarden Franken

## Quasi-monnaie

En milliards de francs

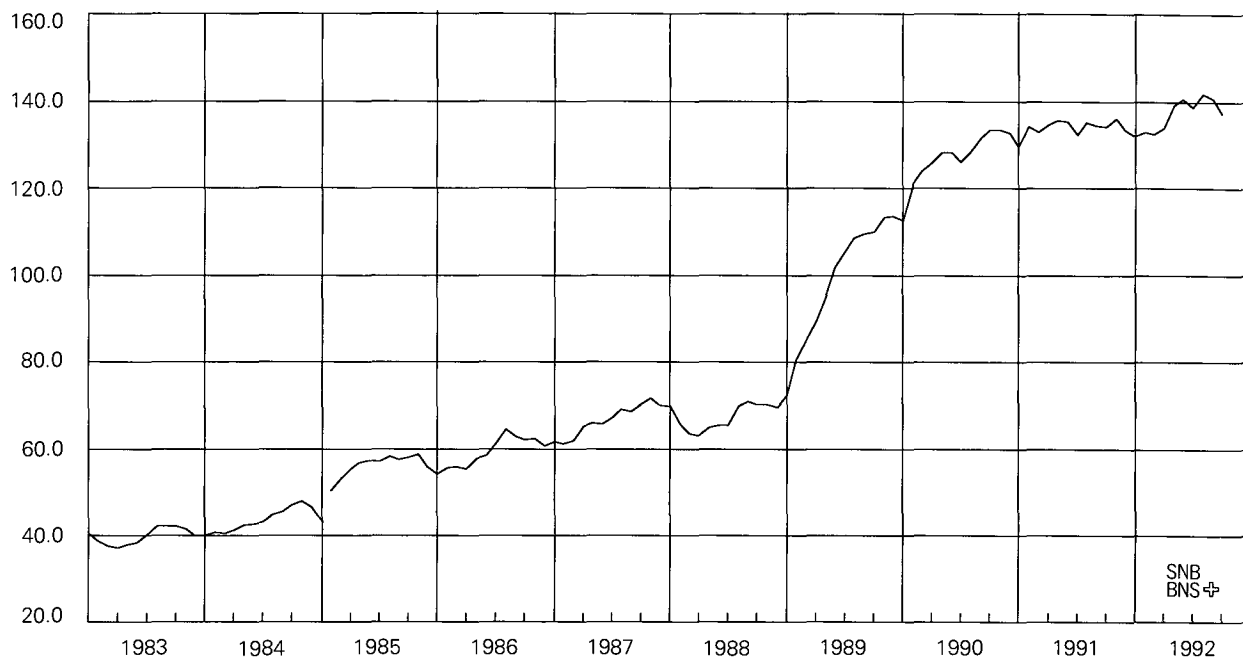

Vgl. Tabelle B21

Voir tableau B21

## Quasi-Geld

Veränderung in Prozenten  
gegenüber dem entsprechenden Vorjahresmonat

## Quasi-monnaie

Variation en pour-cent par rapport au  
mois correspondant de l'année précédente

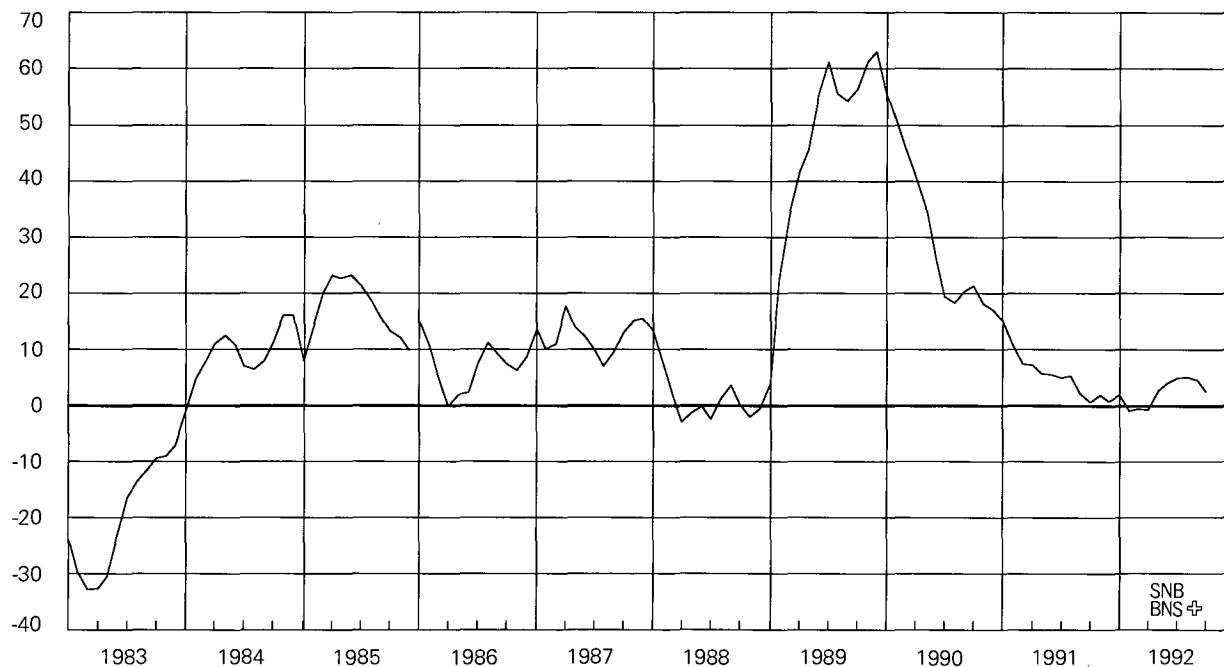

Vgl. Tabelle B22

Voir tableau B22

## 8 Geldmenge M2

In Milliarden Franken

## Masse monétaire M2

En milliards de francs

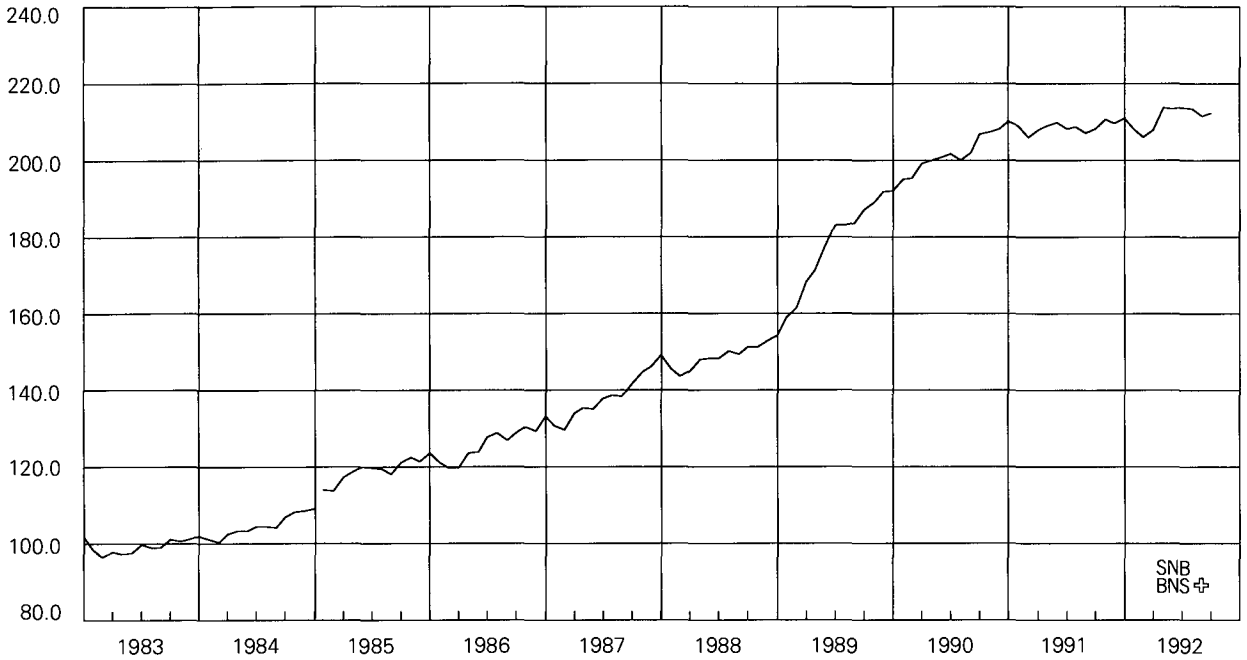

Vgl. Tabelle B21

Voir tableau B21

## Geldmenge M2

Veränderung in Prozenten  
gegenüber dem entsprechenden Vorjahresmonat

## Masse monétaire M2

Variation en pour-cent par rapport au  
mois correspondant de l'année précédente

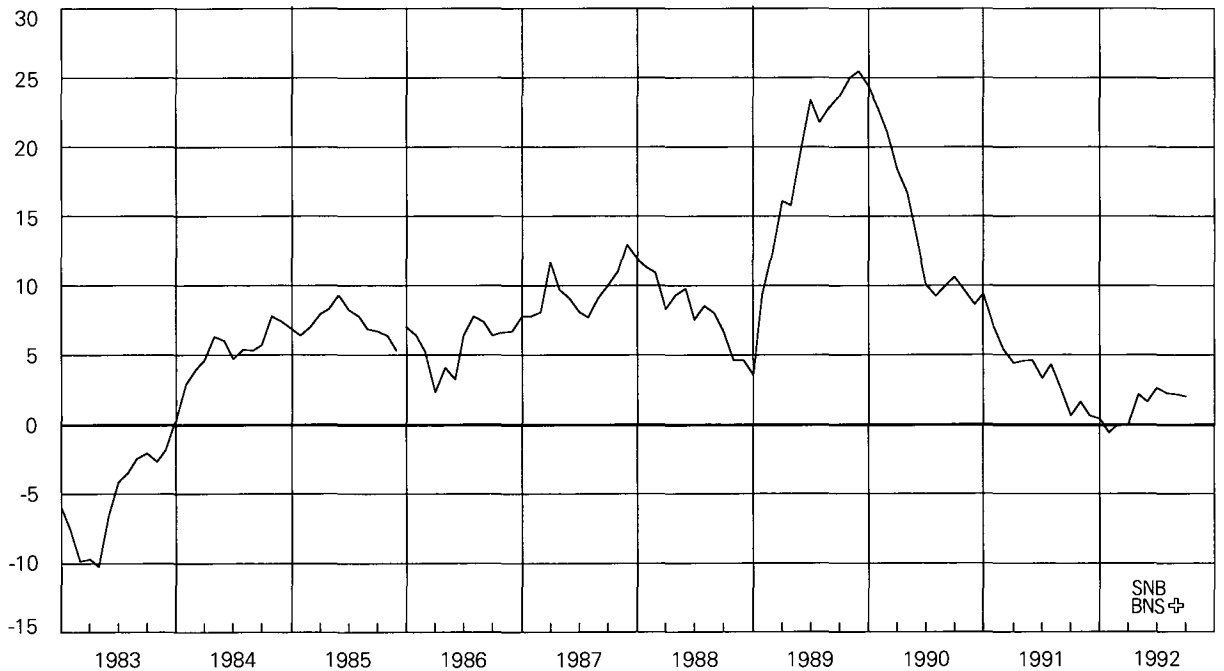

Vgl. Tabelle B22

Voir tableau B22

## 9 Spareinlagen

In Milliarden Franken

## Dépôts d'épargne

En milliards de francs

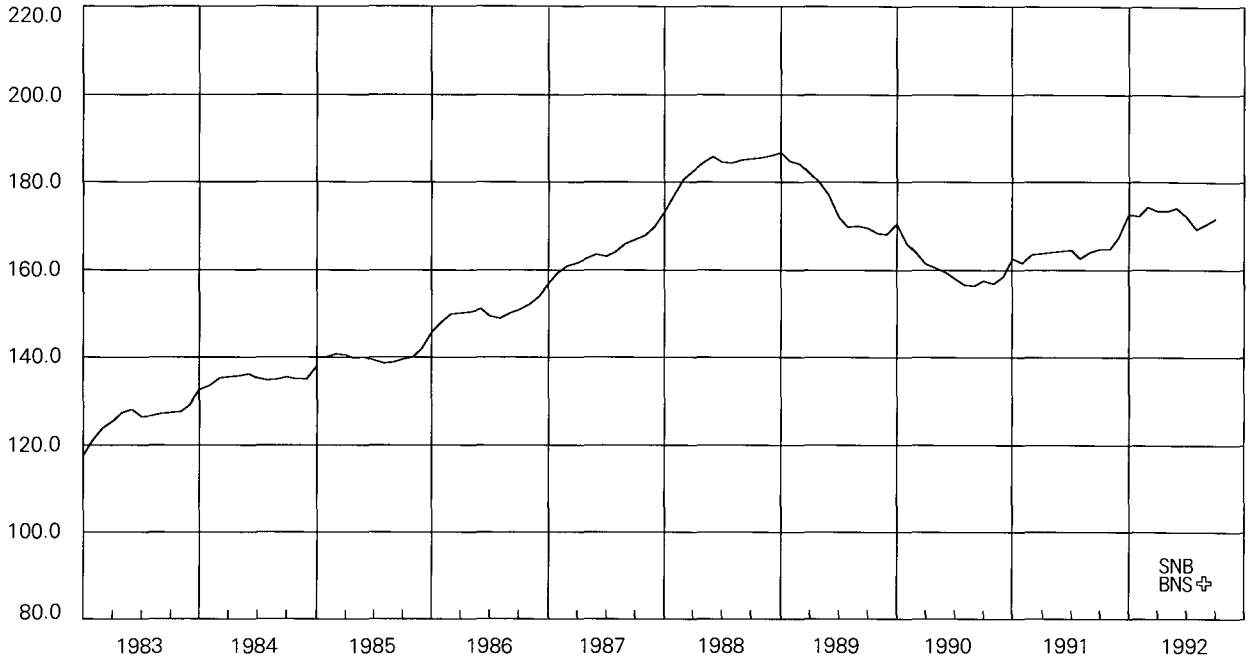

Vgl. Tabelle B21

Voir tableau B21

## Spareinlagen

Veränderung in Prozenten  
gegenüber dem entsprechenden Vorjahresmonat

## Dépôts d'épargne

Variation en pour-cent par rapport au  
mois correspondant de l'année précédente

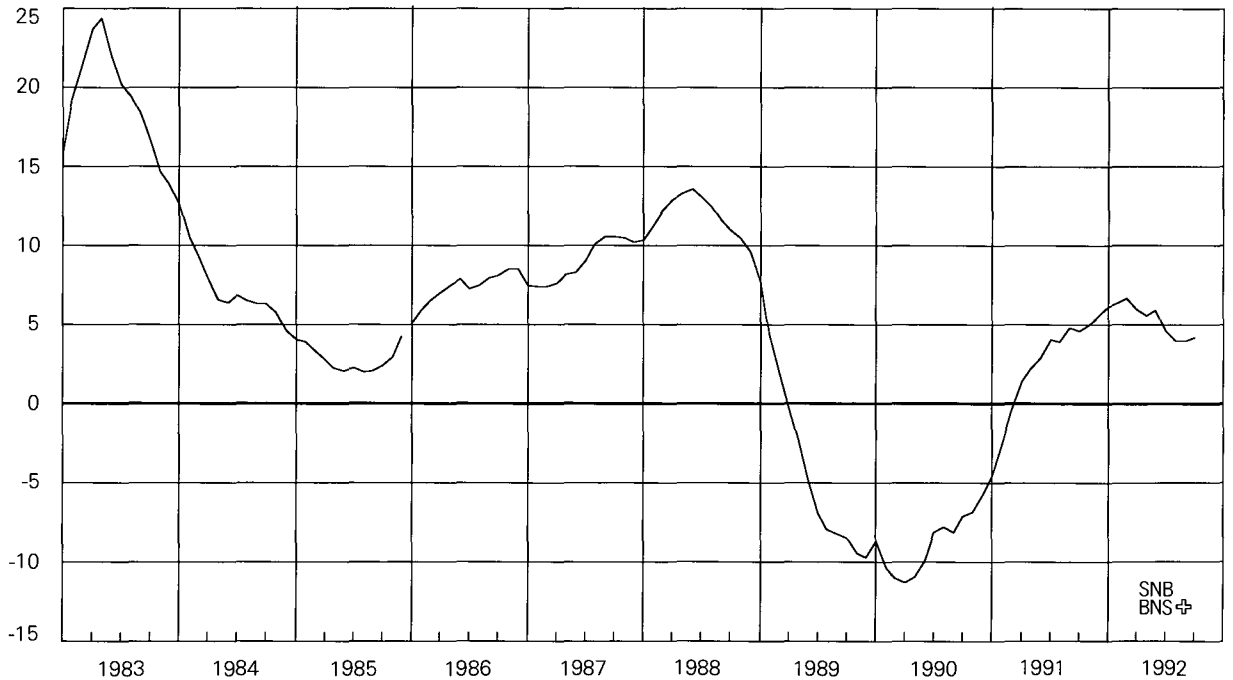

Vgl. Tabelle B22

Voir tableau B22

### 10 Geldmenge M3

In Milliarden Franken

### Masse monétaire M3

En milliards de francs

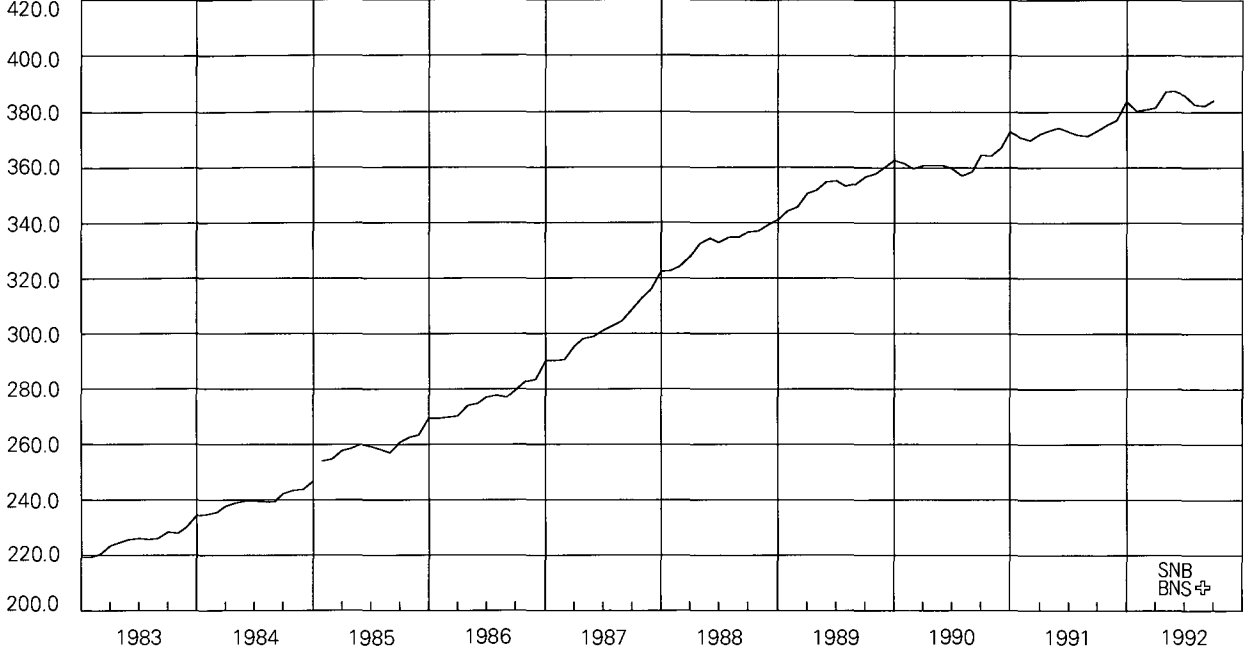

Vgl. Tabelle B21

Voir tableau B21

### Geldmenge M3

Veränderung in Prozenten gegenüber dem entsprechenden Vorjahresmonat

### Masse monétaire M3

Variation en pour-cent par rapport au mois correspondant de l'année précédente

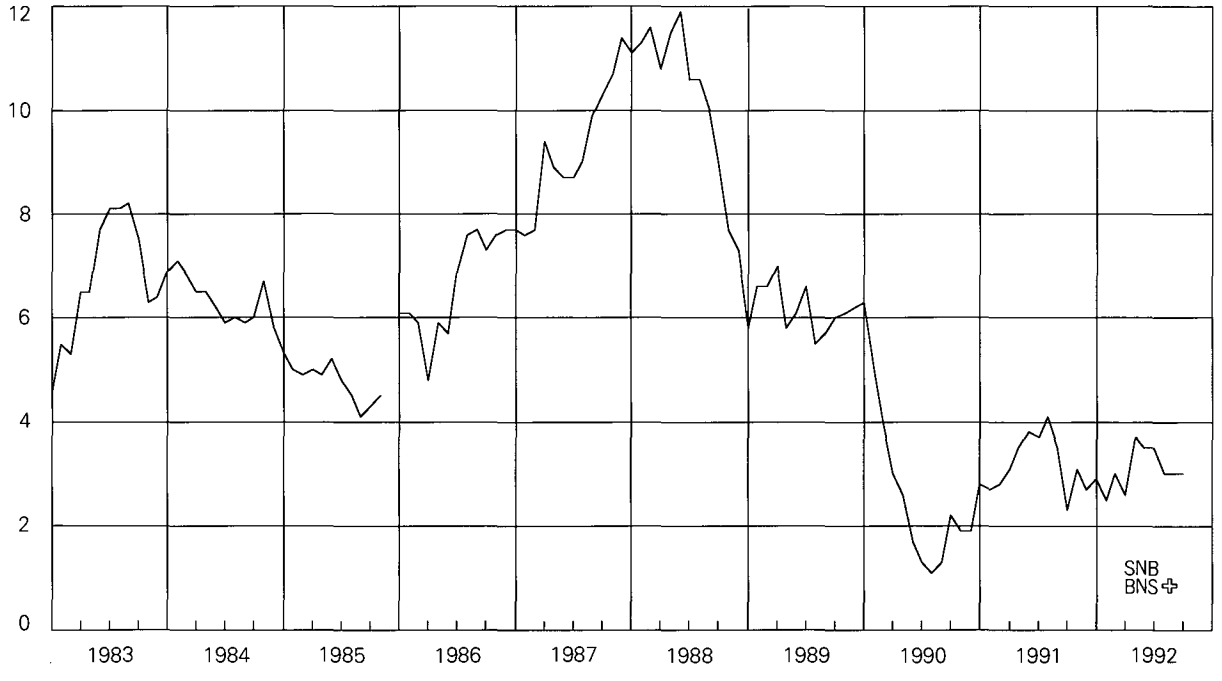

Vgl. Tabelle B22

Voir tableau B22

## 11 Inländische Kreditfähigkeit der Banken

Veränderung in Prozenten  
gegenüber dem entsprechenden Vorjahresmonat

## Crédits bancaires en Suisse

Variation en pour-cent par rapport au  
mois correspondant de l'année précédente

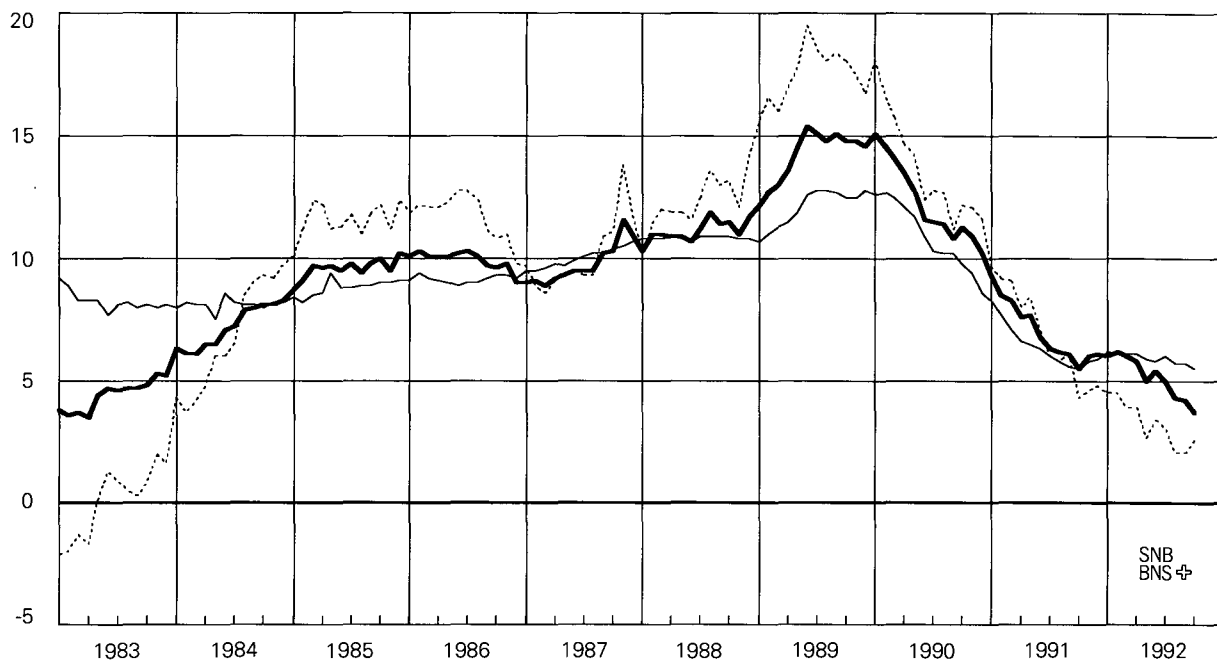

— Total Kredite an im Inland domizilierte Schuldner  
— Hypothekaranlagen  
- - - - - Debitoren

Vgl. Tabelle C41

— Total des crédits à des personnes domiciliées en Suisse  
— Placements hypothécaires  
- - - - - Débiteurs

Voir tableau C41

SNB  
BNS

## 12 Euromarktsätze (3 Monate)

In Prozent

## Taux d'intérêt sur l'euro-marché (3 mois)

En pour-cent

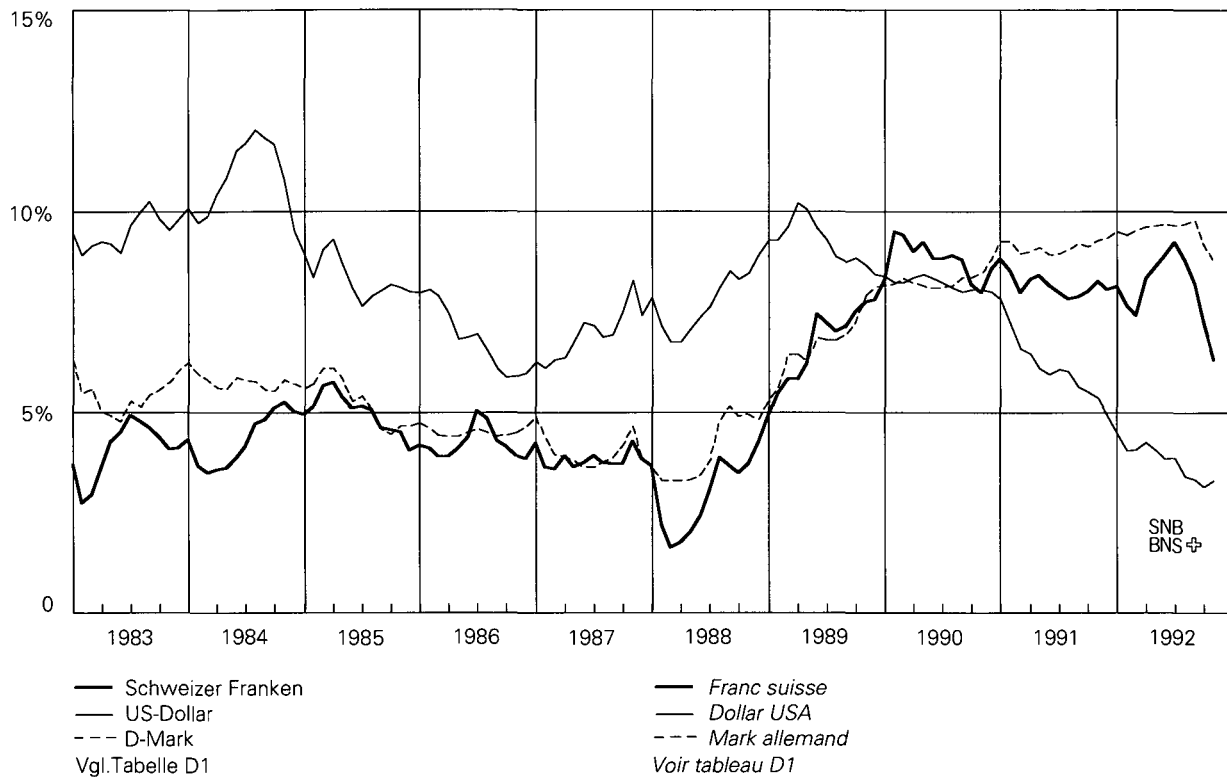

## 13 Zinssätze im Inland

In Prozent

## Taux d'intérêt en Suisse

En pour-cent

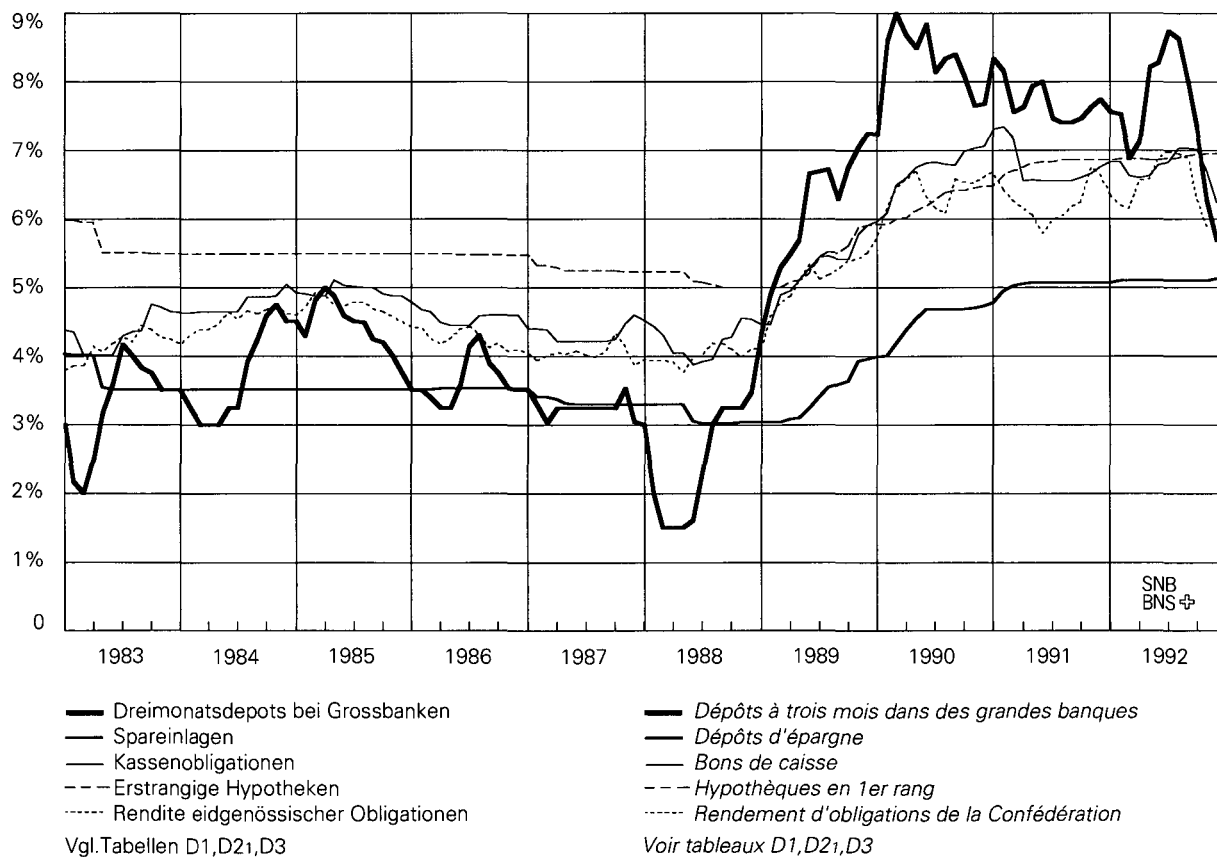

### 14 Nominelle Wechselkursindizes

November 1977 = 100

### Indice du cours nominal du franc

Novembre 1977 = 100

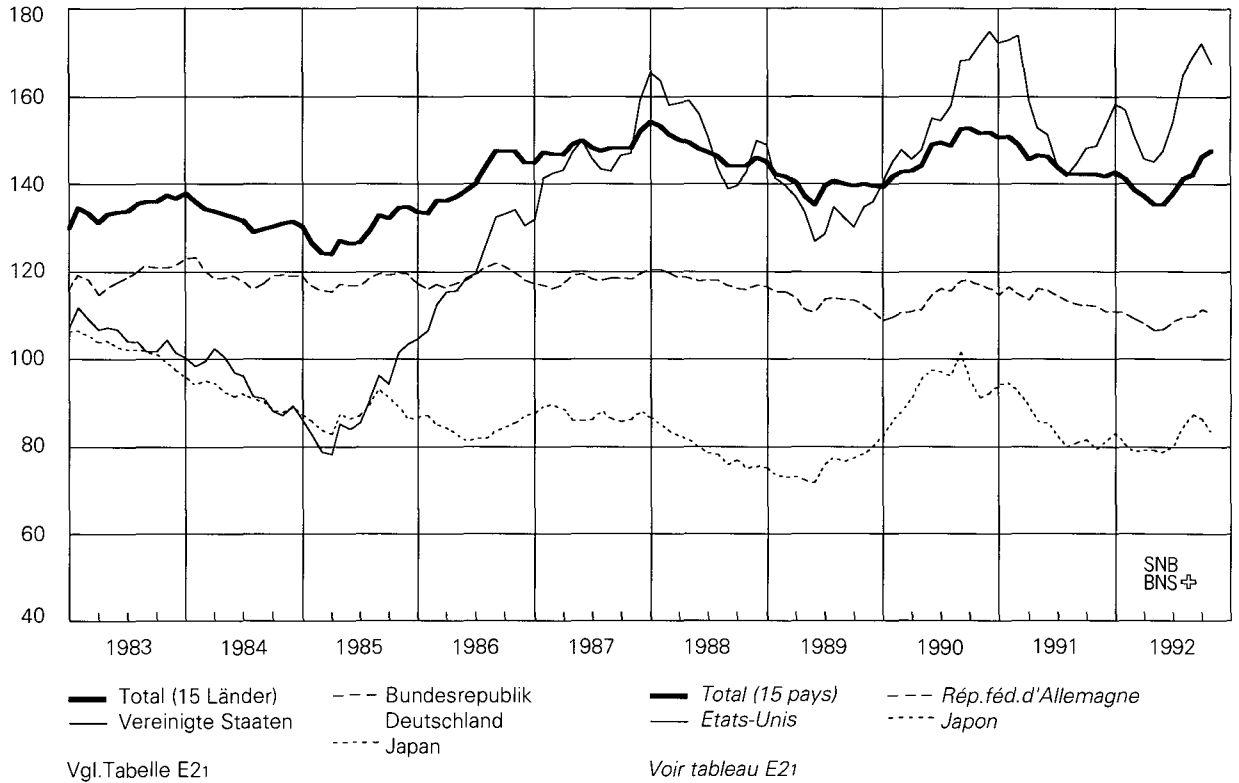

### 15 Reale Wechselkursindizes

November 1977 = 100

### Indice du cours réel du franc

Novembre 1977 = 100

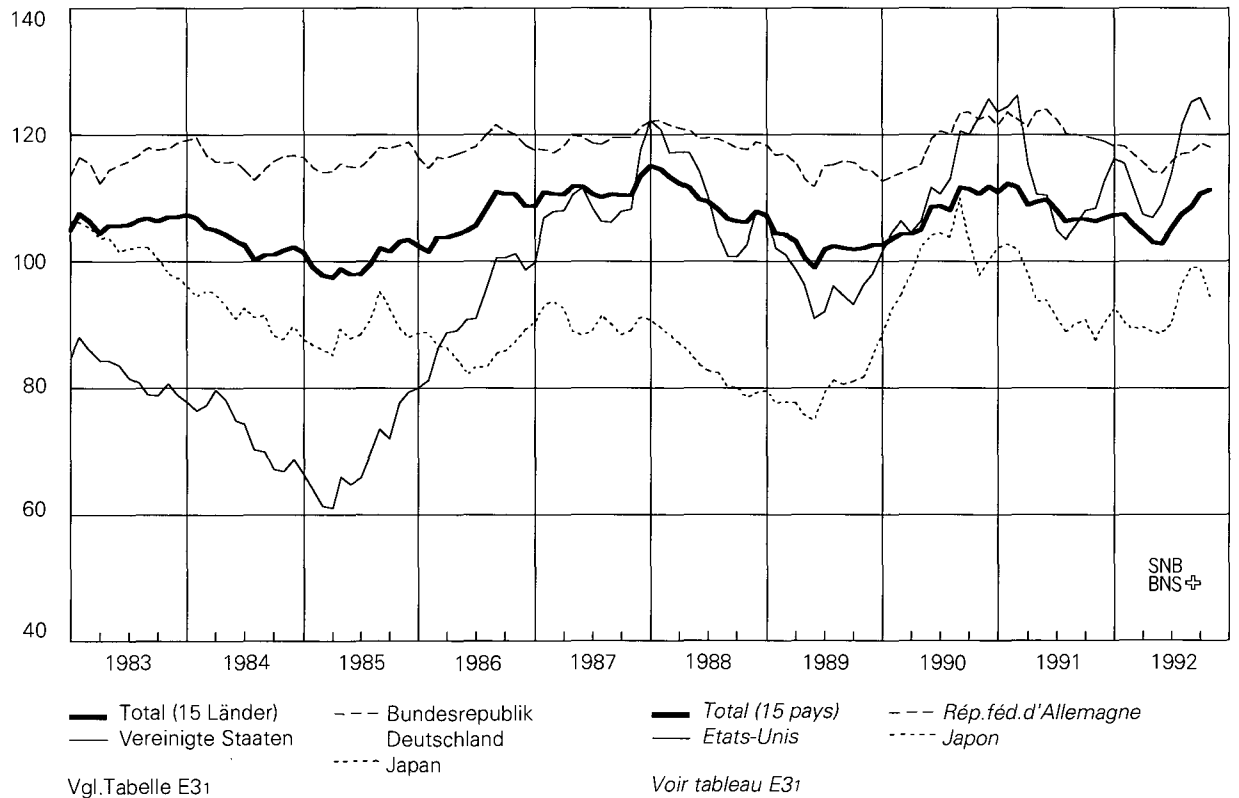



## 16 Konsumentenpreise

Veränderung in Prozenten gegenüber dem entsprechenden Vorjahresmonat

## Prix à la consommation

Variation en pour-cent par rapport au mois correspondant de l'année précédente

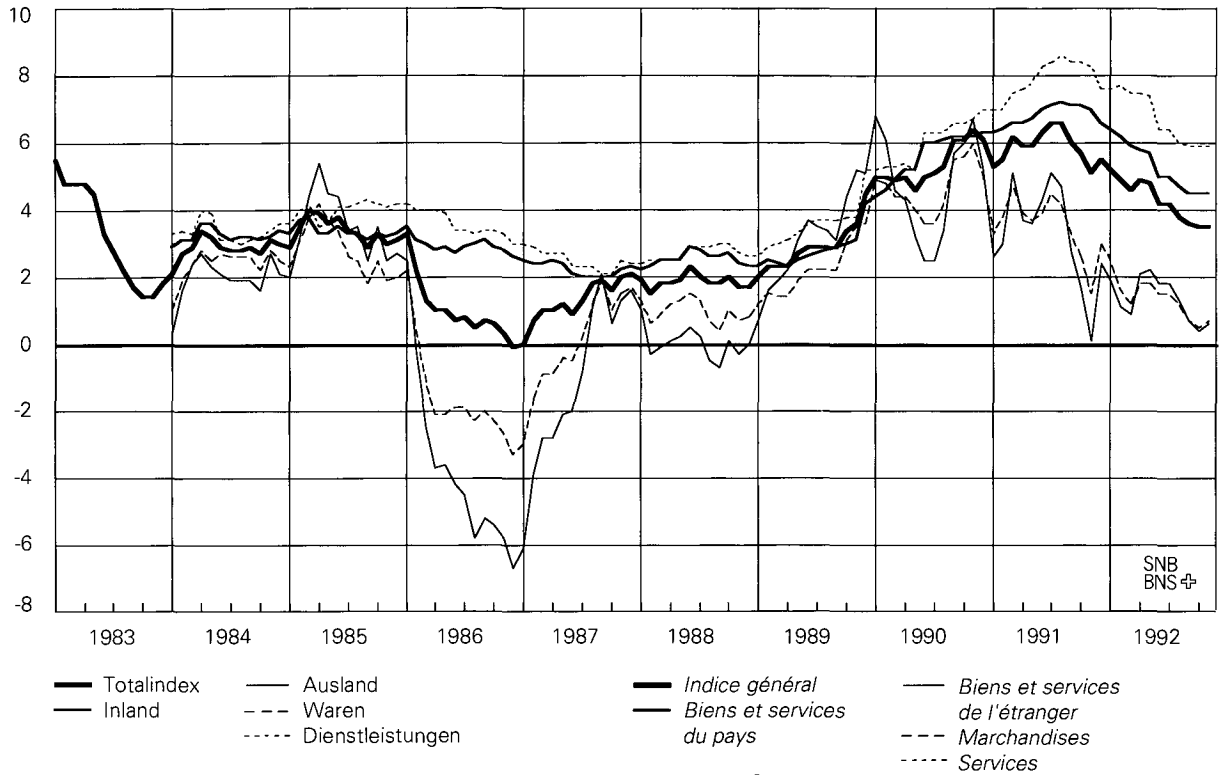

## 17 Grosshandelspreise

Veränderung in Prozenten gegenüber dem entsprechenden Vorjahresmonat

## Prix de gros

Variation en pour-cent par rapport au mois correspondant de l'année précédente

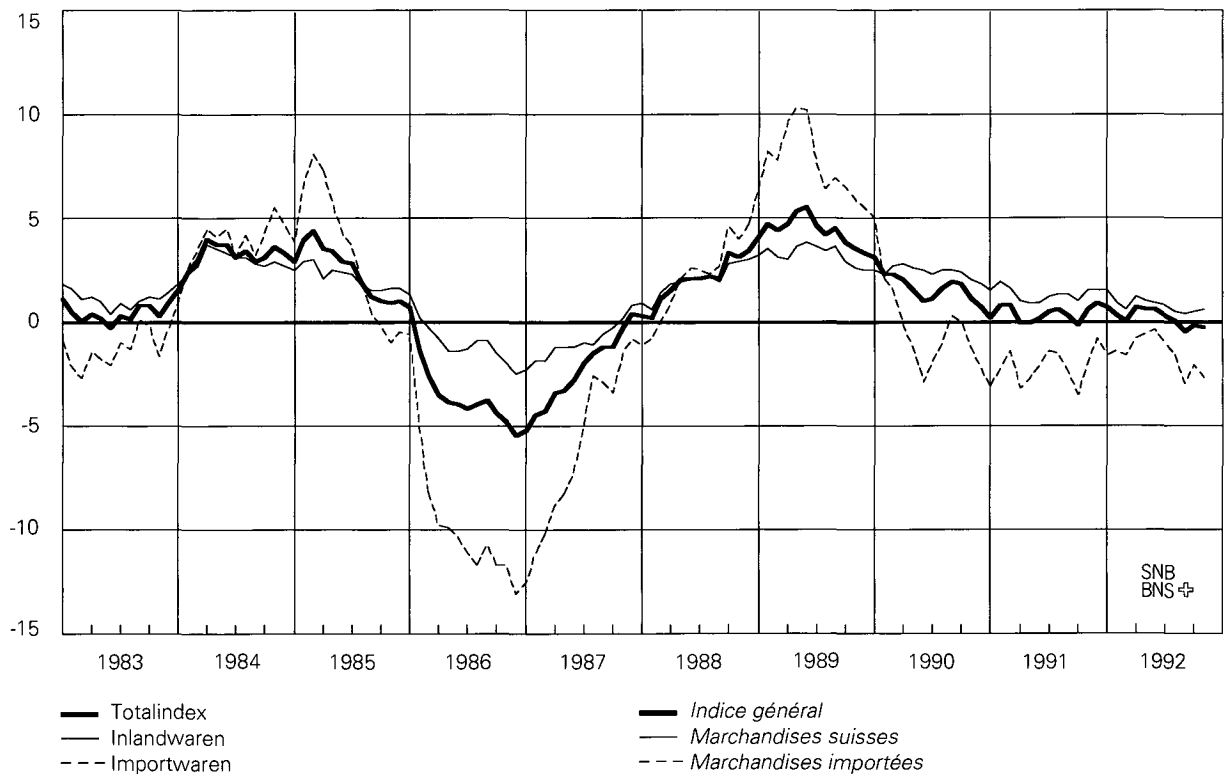

# 18 Reales Bruttoinlandprodukt

Veränderung in Prozenten gegenüber dem entsprechenden Vorjahresquartal

# Produit intérieur brut réel

Variation en pour-cent par rapport au trimestre correspondant de l'année précédente

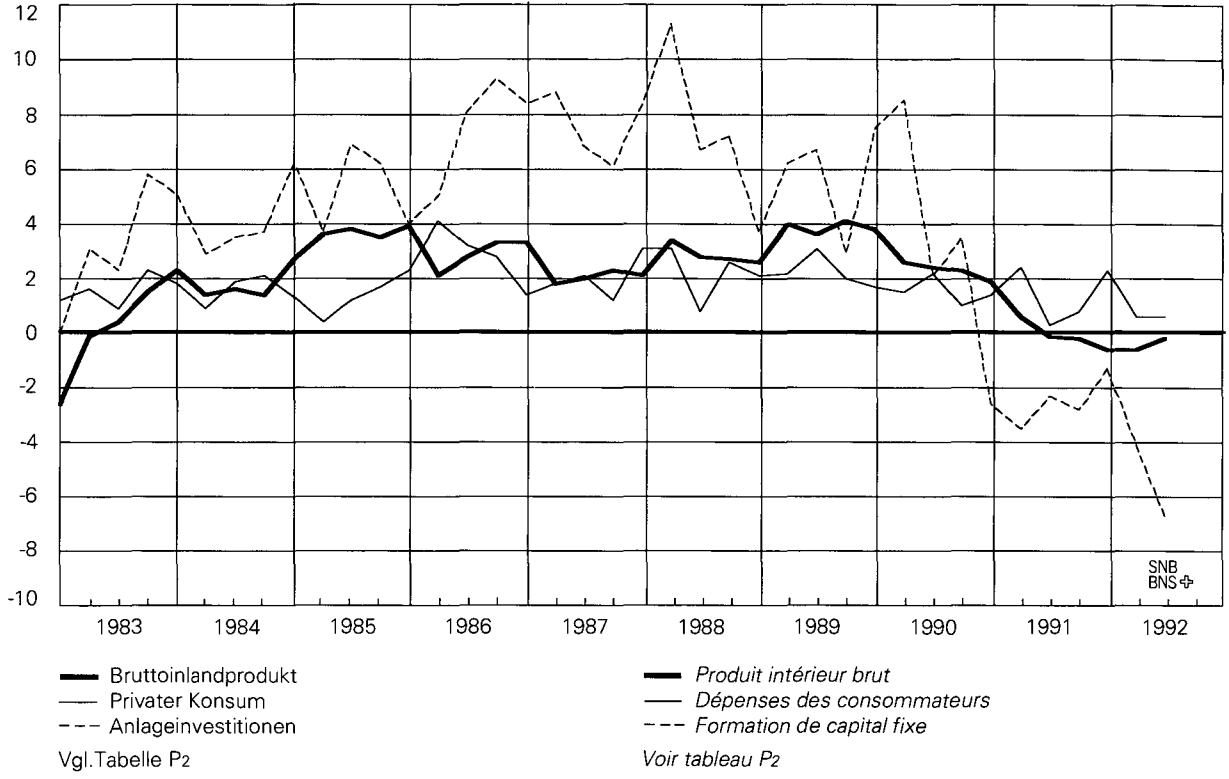



# Ausweise der Schweizerischen Nationalbank

In Millionen Franken

A1

Ausweistag	Aktiven - Actif									
	Goldbestand <i>Encaisseur</i>	Devisenanlagen* <i>Placements de devises*</i>	Reserveposition beim IWF <i>Position de réserve au FMI</i>	Internationale Zahlungsmittel <sup>1</sup> <i>Moyens de paiement internationaux<sup>1</sup></i>	Währungskredite <i>Crédits monétaires</i>	Inlandportefeuille		Lombardvorschüsse <i>Avances sur nantissement</i>	Wertschriften	
						Portefeuille suisse			Deckungsfähige <i>Pouvant servir de couverture</i>	Andere <i>Autres</i>
						Diskontierte Forderungen <i>Valeurs escomptées</i>	Geldmarktbuchforderungen des Bundes <sup>2</sup> <i>Créances comptables à court terme sur la Confédération<sup>2</sup></i>			
1977 23. Nov.	11 903,9	14 118,7	-	4 124,0	*	341,3	.	21,7	.	567,2
30. Dez.	11 903,9	20 514,2	-	3 949,0	*	1 252,1	267,0	197,5	.	559,1
1978 23. Nov.	11 903,9	27 586,3	-	2 266,0	*	224,6	.	11,7	1,7	343,7
30. Dez.	11 903,9	28 981,8	-	2 028,5	*	236,1	.	49,6	2,4	345,6
1979 20. Nov.	11 903,9	21 088,7	-	.	*	288,5	.	108,0	13,8	940,6
29. Dez.	11 903,9	26 390,5	-	.	*	1 580,5	.	886,4	5,3	958,1
1980 20. Nov.	11 903,9	20 978,4	-	10,8	*	439,9	-	40,6	5,8	1 081,4
31. Dez.	11 903,9	27 355,6	-	11,4	*	2 485,5	-	919,8	5,8	1 206,4
1981 20. Nov.	11 903,9	20 932,9	-	18,6	*	712,1	-	39,6	40,3	1 134,6
31. Dez.	11 903,9	25 494,8	-	0,2	*	2 750,9	256,0	2 513,9	35,8	982,6
1982 19. Nov.	11 903,9	26 006,3	-	1,8	*	231,1	-	4,9	46,2	1 191,8
31. Dez.	11 903,9	31 872,8	-	6,3	*	2 078,9	109,2	1 559,6	48,3	1 220,0
1983 18. Nov.	11 903,9	27 579,2	-	27,3	*	217,2	-	1,9	65,8	1 474,3
30. Dez.	11 903,9	32 677,5	-	28,7	*	2 527,1	149,2	2 408,6	93,0	1 469,5
1984 20. Nov.	11 903,9	31 467,1	-	19,5	*	211,1	-	6,2	86,9	1 664,1
31. Dez.	11 903,9	38 876,0	-	23,2	*	2 455,4	293,5	2 677,9	108,6	1 664,9
1985 20. Nov.	11 903,9	38 623,3	-	8,6	*	159,8	-	1,8	152,4	1 731,3
31. Dez.	11 903,9	38 133,9	-	6,8	*	2 465,9	372,5	2 973,7	236,2	1 674,9
1986 20. Nov.	11 903,9	36 882,0	-	0,0	*	88,4	-	1,9	89,1	1 948,1
31. Dez.	11 903,9	36 262,0	-	0,0	*	2 411,9	335,5	3 204,0	71,2	1 973,9
1987 20. Nov.	11 903,9	35 339,4	-	9,8	*	74,6	-	6,0	95,2	2 066,0
31. Dez.	11 903,9	37 439,9	-	18,5	*	2 246,8	54,9	3 126,9	102,0	2 088,8
1988 18. Nov.	11 903,9	29 471,7	-	28,2	*	67,6	-	31,6	206,7	2 224,8
30. Dez.	11 903,9	35 946,7	-	30,5	*	2 133,8	-	795,9	158,1	2 263,3
1989 20. Nov.	11 903,9	31 801,9	-	121,2	95,8	1 227,6	-	17,2	252,9	2 328,2
31. Dez.	11 903,9	39 620,2	-	123,6	87,1	542,7	-	704,1	251,8	2 322,1
1990 20. Nov.	11 903,9	35 330,8	-	113,2	-	631,4	-	1,9	408,8	2 409,9
31. Dez.	11 903,9	37 209,8	-	112,9	-	711,1	-	165,7	442,0	2 372,0
1991 20. Nov.	11 903,9	34 141,2	-	116,9	44,0	489,5	-	12,8	692,5	2 176,2
31. Dez.	11 903,9	40 232,1	-	117,3	97,1	522,1	-	107,0	732,8	2 153,2
1991										
30. September	11 903,9	34 706,8	-	116,0	44,0	540,1	-	56,7	625,3	2 220,4
31. Oktober	11 903,9	34 651,5	-	116,9	44,0	538,0	-	23,6	660,8	2 198,7
29. November	11 903,9	35 340,4	-	117,4	101,0	531,1	-	20,2	691,0	2 180,8
31. Dezember	11 903,9	40 232,1	-	117,3	97,1	522,1	-	107,0	732,8	2 153,2
1992										
31. Januar	11 903,9	37 218,8	-	118,7	97,1	517,1	-	34,0	768,5	2 130,9
28. Februar	11 903,9	37 505,0	-	121,1	154,3	485,7	-	165,2	781,3	2 114,0
31. März	11 903,9	38 221,8	-	121,4	154,3	476,4	-	12,5	724,7	2 126,5
30. April	11 903,9	37 762,0	-	122,9	154,3	497,6	-	160,8	733,7	2 134,0
29. Mai	11 903,9	38 022,7	-	123,2	154,8	495,1	-	50,7	740,9	2 143,0
30. Juni	11 903,9	39 038,7	-	120,3	154,3	458,6	-	16,3	773,6	2 122,6
31. Juli	11 903,9	37 690,4	-	118,1	154,3	507,5	-	8,6	805,0	2 109,4
31. August	11 903,9	38 221,9	-	118,6	154,3	503,2	-	41,3	809,1	2 134,1
30. September	<b>11 903,9</b>	<b>38 251,6</b>	<b>708,8</b>	<b>113,5</b>	<b>154,3</b>	<b>389,0</b>	<b>295,3</b>	<b>4,4</b>	<b>822,5</b>	<b>2 123,0</b>
20. Oktober	<b>11 903,9</b>	<b>36 070,6</b>	<b>708,8</b>	<b>113,5</b>	<b>154,3</b>	<b>387,0</b>	<b>749,9</b>	<b>10,1</b>	<b>829,4</b>	<b>2 120,7</b>
30. Oktober	<b>11 903,9</b>	<b>37 511,9</b>	<b>708,8</b>	<b>114,4</b>	<b>154,3</b>	<b>409,3</b>	<b>652,0</b>	<b>5,4</b>	<b>841,9</b>	<b>2 137,4</b>
10. November	<b>11 903,9</b>	<b>37 547,0</b>	<b>708,8</b>	<b>491,3</b>	<b>154,3</b>	<b>385,3</b>	<b>675,2</b>	<b>0,6</b>	<b>839,2</b>	<b>2 145,5</b>

\* Währungskredite bis inkl. 19. April 1989 in Kolonne Devisenanlagen enthalten.

<sup>1</sup> Bis 1979 ausländische Schatzanweisungen in Schweizerfranken, ab 1980 Sonderziehungsrechte und (ab 20.4.1989) ECU.

<sup>2</sup> Bis 1987 inkl. Schatzanweisungen des Bundes.

<sup>3</sup> Girorechnungen inländischer Banken und Finanzgesellschaften. Vor 1986 Girorechnungen von Banken, Handel und Industrie.

<sup>4</sup> Ab 2. August 1990 werden in der Position Verbindlichkeiten auf Zeit die Anlagen des Bundes verbucht (vgl. auch Tab. B1).

# Situations de la Banque nationale suisse

En millions de francs

A1

Aktiven - Actif		Passiven - Passif							Total	Situation
Korrespondenten im Inland Correspondants en Suisse	Sonstige Aktiven Autres postes de l'actif	Notenumlauf Billets en circulation	Täglich fällige Verbindlichkeiten Engagements à vue		Mindestreserven von Banken Réserves minimales des banques	Verbindlichkeiten auf Zeit <sup>4</sup> Engagements à terme <sup>4</sup>	Sonstige Passiven Autres postes du passif	Grundkapital und Reservefonds Capital social et fonds de réserve		
			Girorechnungen <sup>3</sup> Comptes de virements <sup>3</sup>	Übrige Autres						
52,5	110,2	18 349,6	6 136,4	2 616,9	-	1 889,2	2 178,4	69,0	31 239,5	1977 23 nov.
171,6	81,6	20 396,8	13 622,8	2 707,3	-	772,1	1 328,0	69,0	38 896,0	30 déc.
40,7	126,3	19 824,8	13 385,7	3 757,7	-	3 403,7	2 063,0	70,0	42 504,9	1978 23 nov.
185,7	2 662,4	22 499,1	15 583,9	4 478,9	-	2 893,2	870,9	70,0	46 396,0	30 déc.
58,2	2 881,3	21 072,4	7 062,0	3 920,0	-	2 015,6	3 143,0	70,0	37 283,0	1979 20 nov.
288,6	1 206,2	23 760,9	13 207,1	4 528,4	-	630,1	1 023,0	70,0	43 219,5	29 déc.
41,9	1 313,0	21 199,7	6 821,6	3 983,4	-	730,5	3 010,5	70,0	35 815,7	1980 20 nov.
289,6	115,7	24 106,3	13 661,0	2 715,1	-	273,5	3 467,8	70,0	44 293,7	31 déc.
112,1	275,5	21 043,0	6 416,8	1 333,1	-	500,0	5 805,7	71,0	35 169,6	1981 20 nov.
399,6	221,8	23 336,7	12 466,7	2 491,3	-	500,0	5 693,9	71,0	44 559,5	31 déc.
53,0	384,4	21 962,7	7 457,5	1 985,9	-	250,0	8 095,3	72,0	39 823,4	1982 19 nov.
314,0	236,2	24 477,0	13 992,7	1 720,7	-	250,0	8 836,8	72,0	49 349,2	31 déc.
42,6	405,7	22 171,5	7 627,0	950,9	-	-	10 895,5	73,0	41 717,9	1983 18 nov.
346,4	240,3	24 759,4	14 229,2	1 000,2	-	-	11 782,4	73,0	51 844,2	30 déc.
59,6	380,1	22 787,9	7 430,9	1 571,4	-	-	13 934,4	74,0	45 798,5	1984 20 nov.
500,8	219,6	26 489,3	14 227,8	1 309,3	-	-	16 623,4	74,0	58 723,8	31 déc.
57,8	351,4	22 903,4	8 179,7	2 565,3	-	-	19 266,9	75,0	52 990,3	1985 20 nov.
529,7	224,2	25 861,6	14 105,2	2 767,5	-	-	15 712,4	75,0	58 521,7	31 déc.
48,0	487,9	23 472,5	7 887,0	2 494,2	-	-	17 494,6	101,0	51 449,3	1986 20 nov.
564,4	253,6	27 018,9	14 911,8	1 201,9	-	-	13 746,8	101,0	56 980,4	31 déc.
27,5	446,3	24 588,2	8 794,5	1 359,8	-	-	15 124,2	102,0	49 968,7	1987 20 nov.
460,1	274,0	27 342,3	17 044,8	1 598,1	-	-	11 628,5	102,0	57 715,7	31 déc.
98,6	472,3	25 602,0	4 028,2	1 290,1	-	-	13 482,1	103,0	44 505,4	1988 18 nov.
416,0	282,2	28 979,2	6 691,6	2 784,0	-	-	15 372,6	103,0	53 930,4	30 déc.
108,3	368,3	25 537,6	3 090,2	1 394,5	-	-	18 099,0	104,0	48 225,3	1989 20 nov.
458,3	276,5	29 168,4	4 948,4	2 776,3	-	-	19 293,5	104,0	56 290,6	31 déc.
171,3	354,1	25 161,4	2 834,8	711,7	-	785,0	21 727,5	105,0	51 325,4	1990 20 nov.
567,0	246,4	29 640,5	4 595,3	776,5	-	785,0	17 828,5	105,0	53 730,7	31 déc.
122,2	453,7	25 775,7	2 444,1	500,7	-	700,0	20 626,4	106,0	50 152,9	1991 20 nov.
552,8	338,1	29 217,1	4 275,6	223,0	-	400,0	22 534,8	106,0	56 756,6	31 déc.
										1991
337,9	395,8	26 699,7	3 508,4	269,6	-	100,0	20 263,2	106,0	50 946,3	30 septembre
457,8	455,4	26 710,5	2 526,2	358,5	-	800,0	20 549,4	106,0	51 050,6	31 octobre
336,3	424,0	27 272,1	2 574,9	398,9	-	600,0	20 694,1	106,0	51 646,1	29 novembre
552,8	338,1	29 217,1	4 275,6	223,0	-	400,0	22 534,8	106,0	56 756,6	31 décembre
										1992
356,2	330,2	27 046,7	2 600,5	788,4	-	100,0	22 833,8	106,0	53 475,5	31 janvier
273,8	321,1	26 970,2	2 550,6	272,0	-	800,0	23 126,5	106,0	53 825,4	28 février
505,3	346,8	26 934,3	3 008,1	573,8	-	300,0	23 671,3	106,0	54 593,4	31 mars
476,6	373,5	27 029,9	2 476,8	862,7	-	120,0	23 722,8	107,0	54 319,3	30 avril
325,1	372,9	27 081,6	2 648,3	370,1	-	180,0	23 945,3	107,0	54 332,3	29 mai
418,6	382,4	27 137,7	3 081,4	814,7	-	100,0	24 148,5	107,0	55 389,2	30 juin
447,6	440,7	26 597,2	2 422,5	569,0	-	100,0	24 389,7	107,0	54 185,4	31 juillet
297,2	420,5	26 466,4	2 572,3	536,5	-	405,0	24 517,0	107,0	54 604,2	31 août
382,7	436,5	26 484,0	3 686,1	437,5	-	200,0	24 670,9	107,0	55 585,5	30 septembre
134,1	458,7	25 370,4	2 705,8	641,8	-	-	24 816,0	107,0	53 641,0	20 octobre
331,4	453,9	26 586,6	2 597,6	308,0	-	700,0	24 925,5	107,0	55 224,6	30 octobre
97,3	483,4	25 948,4	2 626,5	448,7	-	1 350,0	24 951,2	107,0	55 431,8	10 novembre

<sup>4</sup> Jusqu'au 10 avril 1989, les crédits monétaires sont compris dans les placements de devises.

<sup>1</sup> Jusqu'en 1979, bons du Trésor étrangers en francs suisses; depuis 1980, droits de tirage spéciaux et (à partir du 20 avril 1989) Ecus.

<sup>2</sup> Jusqu'en 1987, bons du Trésor de la Confédération inclus.

<sup>3</sup> Comptes de virements des banques et sociétés financières en Suisse. Avant 1986: comptes de virements des banques, du commerce et de l'industrie.

<sup>4</sup> Depuis le 2 août 1990, les placements à terme fixe de la Confédération sont comptabilisés dans ce poste (voir tableau B1).

Noten- und Münzumsatz

Billets et pièces de monnaie en circulation

In Millionen Franken

En millions de francs

A2

Ausweistag Periodenende  Situation	Abschnitte in Fr. – Coupures de fr.							Notenumlauf Total	Münzumsatz
	5	10	20	50	100	500	1000	Total des billets en circulation	Pièces de monnaie en circulation
1977 23. Nov.	9,0	365,7	667,4	840,3	5 604,8	4 017,7	6 844,7	18 349,6	.
30. Dez.	9,0	385,0	707,2	910,8	6 123,5	4 471,0	7 790,3	20 396,8	.
1978 23. Nov.	9,0	374,7	675,7	885,1	5 762,0	4 215,2	7 903,1	19 824,8	.
30. Dez.	9,0	399,8	710,0	982,5	6 398,0	4 696,7	9 303,1	22 499,1	.
1979 20. Nov.	9,0	408,0	714,9	932,8	5 982,6	4 219,9	8 805,2	21 072,4	.
29. Dez.	9,0	429,2	763,0	1 021,2	6 737,0	4 777,3	10 024,2	23 760,9	.
1980 20. Nov.	9,0	402,6	723,1	968,8	6 220,1	4 173,4	8 702,7	21 199,7	.
31. Dez.	9,0	427,4	773,5	1 060,9	6 983,4	4 688,8	10 163,3	24 106,3	.
1981 20. Nov.	9,0	416,2	739,4	1 000,8	6 392,8	4 037,8	8 447,0	21 043,0	1 207,8
31. Dez.	9,0	438,5	785,5	1 082,3	7 054,0	4 426,4	9 541,0	23 336,7	1 400,0
1982 19. Nov.	9,0	431,6	765,0	1 032,3	6 619,8	4 041,2	9 063,8	21 962,7	1 271,8
31. Dez.	9,0	451,2	804,7	1 106,4	7 216,0	4 409,4	10 480,3	24 477,0	1 294,7
1983 18. Nov.	9,0	442,5	776,6	1 055,8	6 675,2	3 948,7	9 263,7	22 171,5	1 331,5
30. Dez.	9,0	463,2	819,1	1 129,9	7 310,3	4 331,2	10 696,7	24 759,4	1 352,7
1984 20. Nov.	9,0	453,0	793,6	1 082,0	6 753,4	3 932,6	9 764,4	22 788,0	1 369,3
31. Dez.	9,0	478,9	845,8	1 171,7	7 652,1	4 472,8	11 859,0	26 489,3	1 394,2
1985 20. Nov.	9,0	465,6	812,6	1 095,7	6 786,6	3 835,8	9 898,1	22 903,4	1 434,6
31. Dez.	9,0	492,8	857,6	1 177,3	7 593,5	4 251,1	11 480,3	25 861,6	1 452,3
1986 20. Nov.	9,0	480,1	829,9	1 125,0	6 928,5	3 821,7	10 278,3	23 472,5	1 492,2
31. Dez.	9,0	505,5	876,3	1 212,2	7 874,3	4 258,2	12 283,4	27 018,9	1 517,9
1987 20. Nov.	9,0	496,1	855,2	1 161,2	7 215,7	3 846,2	11 004,8	24 588,2	1 558,3
31. Dez.	9,0	516,7	898,0	1 239,4	8 002,0	4 187,6	12 489,6	27 342,3	1 582,4
1988 18. Nov.	9,0	507,0	887,1	1 206,9	7 538,4	3 811,8	11 641,8	25 602,0	1 629,1
30. Dez.	9,0	529,3	934,4	1 283,9	8 340,1	4 182,0	13 700,5	28 979,2	1 656,6
1989 20. Nov.	9,0	524,1	912,3	1 234,3	7 738,5	3 679,7	11 439,7	25 537,6	1 706,9
31. Dez.	9,0	545,8	960,4	1 320,9	8 741,4	4 093,6	13 497,3	29 168,4	1 735,9
1990 20. Nov.	9,0	534,4	929,6	1 250,4	7 806,9	3 558,1	11 073,0	25 161,4	1 776,3
31. Dez.	9,0	560,7	985,4	1 346,9	9 043,9	4 081,3	13 613,3	29 640,5	1 807,3
1991 20. Nov.	9,0	547,7	951,9	1 282,7	8 040,2	3 541,1	11 403,1	25 775,7	2 022,1
31. Dez.	9,0	571,7	1 000,7	1 371,6	9 089,1	3 912,0	13 263,0	29 217,1	2 062,1
1990									
30. Nov. – nov.	9,0	540,0	942,1	1 274,3	8 299,3	3 725,2	11 882,7	26 672,6	1 783,0
31. Dez. – déc.	9,0	560,7	985,4	1 346,9	9 043,9	4 081,3	13 613,3	29 640,5	1 807,3
1991									
31. Jan. – jan.	9,0	543,5	947,2	1 282,9	8 225,9	3 711,8	12 045,3	26 765,6	1 792,4
28. Feb. – fév.	9,0	543,2	944,2	1 291,6	8 235,8	3 700,9	11 955,2	26 679,9	1 791,8
28. Mär. – mars	9,0	549,6	959,7	1 321,4	8 540,3	3 754,5	12 226,9	27 361,4	1 800,8
30. Apr. – avril	9,0	545,4	949,7	1 295,8	8 342,3	3 696,0	11 907,9	26 746,1	2 057,4
31. Mai – mai	9,0	547,4	954,8	1 305,2	8 406,0	3 661,4	11 771,9	26 655,7	2 065,9
28. Jun. – juin	9,0	551,9	960,6	1 314,6	8 407,4	3 713,9	12 210,3	27 167,7	2 069,9
31. Jul. – juillet	9,0	552,5	958,1	1 318,9	8 379,6	3 681,1	11 741,6	26 640,8	2 067,6
30. Aug. – août	9,0	552,7	963,1	1 320,6	8 472,6	3 666,6	11 650,4	26 635,0	2 073,7
30. Sep. – sep.	9,0	553,3	964,4	1 319,4	8 434,5	3 665,5	11 753,6	26 699,7	2 077,9
31. Okt. – oct.	9,0	552,4	964,3	1 310,6	8 429,4	3 637,8	11 807,0	26 710,5	2 054,4
29. Nov. – nov.	9,0	552,9	964,7	1 306,4	8 517,4	3 704,6	12 217,1	27 272,1	2 029,6
31. Dez. – déc.	9,0	571,7	1 000,7	1 371,6	9 089,1	3 912,0	13 263,0	29 217,1	2 062,1
1992									
31. Jan. – jan.	9,0	555,7	967,2	1 315,1	8 440,5	3 628,3	12 130,9	27 046,7	1 999,3
28. Feb. – fév.	9,0	555,0	967,9	1 328,5	8 423,6	3 609,0	12 077,2	26 970,2	1 983,2
31. Mär. – mars	9,0	555,6	968,7	1 327,2	8 384,6	3 596,9	12 092,3	26 934,3	1 992,6
30. Apr. – avril	9,0	557,2	969,4	1 329,5	8 437,6	3 606,3	12 120,9	27 029,9	1 999,5
29. Mai – mai	9,0	559,6	973,7	1 331,4	8 477,3	3 587,0	12 143,6	27 081,6	2 005,0
30. Jun. – juin	9,0	562,7	980,2	1 340,2	8 410,2	3 596,3	12 239,1	27 137,7	2 003,1
31. Jul. – juillet	9,0	561,3	975,2	1 338,1	8 435,7	3 547,8	11 730,1	26 597,2	1 993,6
31. Aug. – août	9,0	562,7	977,6	1 340,1	8 424,6	3 534,3	11 618,1	26 466,4	2 002,8
30. Sep. – sep.	9,0	561,8	977,7	1 332,8	8 356,8	3 519,3	11 726,6	26 484,0	2 008,9
20. Okt. – oct.	9,0	558,0	968,9	1 307,0	8 050,5	3 408,8	11 068,2	25 370,4	2 015,8
30. Okt. – oct.	9,0	559,9	975,9	1 322,8	8 430,4	3 509,9	11 778,7	26 586,6	2 019,9
10. Nov. – nov.	9,0	559,9	975,4	1 319,7	8 286,8	3 476,9	11 320,7	25 948,4	2 020,3

**Notenbankgeldmenge**

**Monnaie de banque centrale**

In Millionen Franken

En millions de francs

**B11**

Jahr (Durchschnitt aus Monatswerten) Monat (Durchschnitt aus Tageswerten) <i>Année</i> (Moyenne des valeurs mensuelles) Mois (Moyenne des valeurs journalières)	Währungs- reserven <sup>1</sup> <i>Réserves monétaires<sup>1</sup></i>	Wertschriften- portefeuille <i>Portefeuille de titres</i>	Refinanzierungs- kredite: Swaps <i>Crédits de refinancement: Swaps</i>	Übrige Refinanz- ierungskredite <sup>2</sup> <i>Autres crédits de refinancement<sup>2</sup></i>	Sonstiges <sup>3</sup> <i>Autres<sup>3</sup></i>	Notenbank- geldmenge <i>Monnaie de banque centrale</i> (Kol. - col. 1+2+3+4-5)
	1	2	3	4	5	6
<b>Entstehung - Formation</b>						
1976	28 908	34	1 445	465	6 213	24 638
1977	29 110	413	953	691	5 776	25 390
1978	34 968	336	1 248	456	7 806	29 202
1979	29 918	706	4 498	470	4 439	31 154
1980	23 508	1 061	6 750	909	3 145	29 082
1981	22 823	1 208	9 094	1 321	5 793	28 654
1982	25 653	1 124	9 761	819	8 191	29 166
1983	28 974	1 419	10 439	832	11 340	30 323
1984	30 110	1 669	12 369	966	14 025	31 089
1985	34 736	1 832	13 695	1 043	19 590	31 716
1986	33 263	1 984	14 264	962	18 225	32 248
1987	32 034	2 119	13 922	959	15 601	33 432
1988	31 385	2 318	11 941	135	14 293	31 486
1989	32 871	2 503	11 640	782	17 870	29 925
1990	36 565	2 710	10 451	776	21 603	28 898
1991	34 439	2 829	11 337	606	19 937	29 274
1990						
Apr. - Avril	35 701	2 647	9 762	815	20 198	28 727
Mai - Mai	36 918	2 676	9 258	822	21 136	28 538
Jun. - Juin	37 051	2 692	9 952	766	21 863	28 598
Jul. - Juillet	37 436	2 709	9 612	787	21 874	28 670
Aug. - Août	37 690	2 759	9 988	813	22 787	28 463
Sep. - Sep.	37 870	2 787	10 134	741	23 218	28 314
Okt. - Oct.	37 996	2 808	9 541	710	22 695	28 360
Nov. - Nov.	38 142	2 817	9 565	703	22 616	28 611
Dez. - Déc.	38 129	2 817	11 657	724	22 483	30 844
1991						
Jan. - Jan.	34 516	2 817	10 655	732	18 623	30 097
Feb. - Fév.	34 722	2 833	10 233	668	19 274	29 182
Mär. - Mars	34 676	2 802	10 349	673	19 123	29 377
Apr. - Avril	34 216	2 775	11 060	617	19 459	29 209
Mai - Mai	34 121	2 794	11 342	671	19 705	29 223
Jun. - Juin	34 000	2 810	11 433	629	19 822	29 050
Jul. - Juillet	33 920	2 827	11 648	591	19 936	29 050
Aug. - Août	34 006	2 847	11 530	559	20 085	28 857
Sep. - Sep.	33 976	2 842	11 874	533	20 481	28 744
Okt. - Oct.	34 321	2 854	11 760	524	20 638	28 821
Nov. - Nov.	35 053	2 867	11 447	519	21 018	28 868
Dez. - Déc.	35 740	2 881	12 714	552	21 082	30 805
1992						
Jan. - Jan.	37 683	2 889	11 721	518	23 205	29 606
Feb. - Fév.	37 884	2 903	10 974	503	23 440	28 824
Mär. - Mars	36 739	2 857	12 590	470	23 599	29 057
Apr. - Avril	36 192	2 862	13 403	468	23 899	29 026
Mai - Mai	36 275	2 874	13 132	489	23 894	28 876
Jun. - Juin	37 226	2 897	12 433	464	23 969	29 051
Jul. - Juillet	37 466	2 903	12 031	492	24 013	28 879
Aug. - Août	37 634	2 931	11 933	496	24 624	28 370
Sep. - Sep.	37 790	2 940	12 013	797	24 927	28 613
Okt. - Oct.	<b>38 082</b>	<b>2 955</b>	<b>11 414</b>	<b>789</b>	<b>24 836</b>	<b>28 404</b>

<sup>1</sup> Goldbestand, Devisen und Sonderziehungsrechte der SNB abzüglich Guthaben ausländischer Banken und Swaps zwischen den Banken und der SNB.

<sup>2</sup> Diskontkredite, Lombardvorschüsse und pensionierte S-Reskriptionen und eigene Schuldverschreibungen.

<sup>3</sup> Sonstige Aktiven + Korrespondenten im Inland ./ Sonstige Passiven ./ Übrige tägl. fällige Verbindlichkeiten ./ Eigene Mittel ./ Verbindlichkeiten auf Zeit. Die Guthaben des Bundes sind in der Bilanzposition «Übrige tägl. fällige Verbindlichkeiten» enthalten; ab 2. August 1990 werden die Anlagekonti des Bundes unter Verbindlichkeiten auf Zeit verbucht.

<sup>1</sup> Encaisse-or, devises et droits de tirage spéciaux détenus par la BNS, déduction faite des avoirs de banques étrangères et des swaps conclus entre les banques et la BNS.

<sup>2</sup> Crédits d'escompte, avances sur nantissement ainsi que bons émis par la BNS et rescriptions de stérilisation mis en pension.

<sup>3</sup> Autres postes de l'actif + correspondants en Suisse ./ autres postes du passif ./ autres engagements à vue ./ fonds propres ./ engagements à terme. Les avoirs de la Confédération figurent sous la rubrique «Autres engagements à vue»; depuis le 2 août 1990, les placements à terme fixe sont comptabilisés dans les «Engagements à terme».

# Notenbankgeldmenge

In Millionen Franken  
(Vgl. Grafik 1-3)

# Monnaie de banque centrale

En millions de francs  
(Voir graphiques 1 à 3)

**B12**

Jahr (Durchschnitt aus Monatswerten) Monat (Durchschnitt aus Tageswerten) Année (Moyenne des valeurs mensuelles) Mois (Moyenne des valeurs journalières)	Notenumlauf <i>Billets en circulation</i>	Girorechnungen inländischer Banken und Finanzgesellschaften <i>Comptes de virements des banques et sociétés financières en Suisse</i>	Notenbank- geldmenge <i>Monnaie de banque centrale</i> (Kol. - col. 1+2)	Saisonfaktor <sup>1</sup> <i>Coefficient saisonnier<sup>1</sup></i>	Saisonbereinigte Notenbank- geldmenge <i>Monnaie de banque centrale dessaisonnée</i> (Kol. - col. 3/4)
	1	2	3	4	5
<i>Verwendung - Utilisation</i>					
1976	17 753	6 885	24 638	.	24 638
1977	18 559	6 831	25 390	.	25 390
1978	19 474	9 728	29 202	.	29 202
1979	21 048	10 105	31 154	.	31 154
1980	21 740	7 342	29 082	.	29 082
1981	21 912	6 742	28 654	.	28 654
1982	22 064	7 102	29 166	.	29 166
1983	22 774	7 549	30 323	.	30 323
1984	23 263	7 826	31 089	.	31 089
1985	23 626	8 090	31 716	.	31 716
1986	23 951	8 297	32 248	.	32 248
1987	24 785	8 647	33 432	.	33 432
1988	25 819	5 667	31 486	.	31 486
1989	26 438	3 487	29 925	.	29 925
1990	25 880	3 018	28 898	.	28 898
1991	26 442	2 832	29 274	.	29 274
1990					
Apr. - <i>Avril</i>	25 792	2 935	28 727	0,993	28 930
Mai - <i>Mai</i>	25 540	2 998	28 538	0,990	28 826
Jun. - <i>Juin</i>	25 555	3 043	28 598	0,992	28 829
Jul. - <i>Juillet</i>	25 649	3 021	28 670	0,993	28 872
Aug. - <i>Août</i>	25 344	3 119	28 463	0,983	28 955
Sep. - <i>Sep.</i>	25 320	2 994	28 314	0,987	28 687
Okt. - <i>Oct.</i>	25 466	2 894	28 360	0,988	28 704
Nov. - <i>Nov.</i>	25 672	2 939	28 611	0,992	28 842
Dez. - <i>Déc.</i>	27 768	3 076	30 844	1,068	28 880
1991					
Jan. - <i>Jan.</i>	26 923	3 174	30 097	1,027	29 306
Feb. - <i>Fév.</i>	26 186	2 996	29 182	0,998	29 240
Mär. - <i>Mars</i>	26 362	3 015	29 377	1,006	29 202
Apr. - <i>Avril</i>	26 211	2 998	29 209	0,998	29 268
Mai - <i>Mai</i>	26 226	2 997	29 223	0,995	29 370
Jun. - <i>Juin</i>	26 161	2 889	29 050	0,996	29 167
Jul. - <i>Juillet</i>	26 343	2 707	29 050	0,994	29 225
Aug. - <i>Août</i>	26 169	2 688	28 857	0,983	29 356
Sep. - <i>Sep.</i>	26 126	2 618	28 744	0,985	29 182
Okt. - <i>Oct.</i>	26 180	2 641	28 821	0,985	29 260
Nov. - <i>Nov.</i>	26 315	2 553	28 868	0,988	29 219
Dez. - <i>Déc.</i>	28 096	2 709	30 805	1,056	29 171
1992					
Jan. - <i>Jan.</i>	27 077	2 529	29 606	1,015 <sup>P</sup>	29 168 <sup>P</sup>
Feb. - <i>Fév.</i>	26 329	2 495	28 824	0,990 <sup>P</sup>	29 115 <sup>P</sup>
Mär. - <i>Mars</i>	26 466	2 591	29 057	0,997 <sup>P</sup>	29 144 <sup>P</sup>
Apr. - <i>Avril</i>	26 521	2 505	29 026	0,993 <sup>P</sup>	29 231 <sup>P</sup>
Mai - <i>Mai</i>	26 306	2 570	28 876	0,990 <sup>P</sup>	29 168 <sup>P</sup>
Jun. - <i>Juin</i>	26 412	2 639	29 051	0,992 <sup>P</sup>	29 285 <sup>P</sup>
Jul. - <i>Juillet</i>	26 377	2 502	28 879	0,992 <sup>P</sup>	29 112 <sup>P</sup>
Aug. - <i>Août</i>	26 016	2 354	28 370	0,981 <sup>P</sup>	28 919 <sup>P</sup>
Sep. - <i>Sep.</i>	26 006	2 607	28 613	0,985 <sup>P</sup>	29 049 <sup>P</sup>
Okt. - <i>Oct.</i>	<b>25 936</b>	<b>2 468</b>	<b>28 404</b>	<b>0,985<sup>P</sup></b>	<b>28 837<sup>P</sup></b>

<sup>1</sup> Die Berechnung der Saisonfaktoren ist im Monatsbericht Nr. 2/1989 der SNB (Seite 4) beschrieben.

<sup>1</sup> Le calcul des coefficients saisonniers est décrit dans le Bulletin mensuel no 2/1989 (page 6) de la BNS.



# Notenbankgeldmenge

# Monnaie de banque centrale

Veränderung in Prozent  
(Vgl. Grafik 1-3)

Variation en pour-cent  
(Voir graphiques 1 à 3)

B13

Jahr (Durchschnitt aus Monatswerten) Monat (Durchschnitt aus Tageswerten) Année (Moyenne des valeurs mensuelles) Mois (Moyenne des valeurs journalières)	Notenumlauf	Girorechnungen inländischer Banken und Finanzgesellschaften	Notenbank- geldmenge	Saisonbereinigte Notenbank- geldmenge	Saisonbereinigte Notenbank- geldmenge
	<i>Billets en circulation</i>	<i>Comptes de vire- ments des banques et sociétés financières en Suisse</i>	<i>Monnaie de banque centrale</i>	<i>Monnaie de banque centrale dessaisonnée</i>	<i>Monnaie de banque centrale dessaisonnée</i>
	1	2	3	4	5
	Veränderung gegenüber dem entsprechenden Vorjahresmonat <i>Variation par rapport au mois correspondant de l'année précédente</i>				
	★				
1976	1,0	11,7	3,6	.	.
1977	4,6	- 0,4	3,1	.	.
1978	4,9	41,9	14,9	.	.
1979	8,1	8,7	7,5	.	.
1980	3,3	-22,3	- 6,0	.	.
1981	0,8	- 7,7	- 1,4	- 1,7	- 2,7
1982	0,7	5,7	1,8	2,0	4,8
1983	3,2	6,5	4,0	3,8	4,6
1984	2,1	4,0	2,6	2,8	3,1
1985	1,6	3,6	2,1	1,8	1,1
1986	1,4	2,5	1,7	1,8	1,9
1987	3,5	4,2	3,7	3,5	4,6
1988	4,2	-33,9	- 5,7	- 5,6	-11,0
1989	2,4	-36,2	- 4,9	- 5,0	- 1,9
1990	- 2,1	-13,0	- 3,4	- 3,3	- 3,7
1991	2,2	- 6,2	1,3	1,1	3,5
1990					
Apr. - Avril	- 2,1	-16,0	- 3,7	- 3,1	- 5,1
Mai - Mai	- 3,2	-20,9	- 5,4	- 4,7	- 5,0
Jun. - Juin	- 2,5	-13,6	- 3,8	- 3,5	- 4,3
Jul. - Juillet	- 2,4	- 9,3	- 3,2	- 3,2	- 3,5
Aug. - Août	- 2,5	- 3,6	- 2,6	- 2,8	- 2,8
Sep. - Sep.	- 2,8	-10,7	- 3,7	- 3,9	- 3,6
Okt. - Oct.	- 2,1	- 9,8	- 2,9	- 3,4	- 3,2
Nov. - Nov.	- 1,3	- 3,9	- 1,5	- 2,1	- 2,5
Dez. - Déc.	- 0,2	- 5,7	- 0,8	- 2,2	- 2,2
1991					
Jan. - Jan.	0,5	0,9	0,5	- 0,7	10,8
Feb. - Fév.	1,3	- 1,4	1,0	0,1	6,1
Mär. - Mars	2,1	0,1	1,9	0,9	4,1
Apr. - Avril	1,6	2,1	1,7	1,2	3,9
Mai - Mai	2,7	0,0	2,4	1,9	3,9
Jun. - Juin	2,4	- 5,1	1,6	1,2	2,1
Jul. - Juillet	2,7	-10,4	1,3	1,2	2,2
Aug. - Août	3,3	-13,8	1,4	1,4	2,5
Sep. - Sep.	3,2	-12,6	1,5	1,7	1,6
Okt. - Oct.	2,8	- 8,7	1,6	1,9	1,7
Nov. - Nov.	2,5	-13,1	0,9	1,3	1,4
Dez. - Déc.	1,2	-11,9	- 0,1	1,0	1,2
1992					
Jan. - Jan.	0,6	-20,3	- 1,6	- 0,5	- 1,0
Feb. - Fév.	0,5	-16,7	- 1,2	- 0,4	- 1,4
Mär. - Mars	0,4	-14,1	- 1,1	- 0,2	- 0,7
Apr. - Avril	1,2	-16,4	- 0,6	- 0,1	0,1
Mai - Mai	0,3	-14,2	- 1,2	- 0,7	- 0,3
Jun. - Juin	1,0	- 8,7	0,0	0,4	0,4
Jul. - Juillet	0,1	- 7,6	- 0,6	- 0,4	- 0,5
Aug. - Août	- 0,6	-12,4	- 1,7	- 1,5	- 1,4
Sep. - Sep.	- 0,5	- 0,4	- 0,5	- 0,5	- 0,7
Okt. - Oct.	- 0,9	- 6,6	- 1,4	- 1,4	- 1,4

★ Auf Jahresbasis hochgerechnete Veränderungsrate gegenüber dem durchschnittlichen Stand der saisonbereinigten Notenbankgeldmenge des vierten Quartals des Vorjahres, zentriert auf November.

★ Taux de variation annualisé, calculé par rapport à la valeur moyenne de la monnaie centrale dessaisonnée au quatrième trimestre de l'année précédente, moyenne qui est centrée sur novembre.

**Geldmengen M<sub>1</sub>, M<sub>2</sub> und M<sub>3</sub><sup>1</sup>**

 In Millionen Franken  
 (Vgl. Grafik 4-10)

**Masses monétaires M<sub>1</sub>, M<sub>2</sub> et M<sub>3</sub><sup>1</sup>**

 En millions de francs  
 (Voir graphiques 4 à 10)

**B2<sub>1</sub>**

Jahr (Durchschnitt aus Monatsendwerten) Monat (Monatsendwerte)  Année (Moyenne des valeurs de fin de mois) Mois (Valeurs de fin de mois)	Bargeldumlauf  Numéraire en circulation	Sichteinlagen <sup>2</sup>  Dépôts à vue <sup>2</sup>	Geldmenge M <sub>1</sub>  Masse monétaire M <sub>1</sub> (Kol. - col. 1+2)	Quasi-Geld <sup>3</sup>  Quasi-monnaie <sup>3</sup>	Geldmenge M <sub>2</sub>  Masse monétaire M <sub>2</sub> (Kol. - col. 3+4)	Spareinlagen  Dépôts d'épargne	Geldmenge M <sub>3</sub>  Masse monétaire M <sub>3</sub> (Kol. - col. 5+6)
1	2	3	4	5	6	7	
Ohne Fürstentum Liechtenstein - Sans la Principauté de Liechtenstein							
1976	16 735	29 021	45 755	17 336	63 092	81 708	144 799
1977	17 463	30 406	47 868	18 082	65 950	91 618	157 569
1978	18 455	37 115	55 569	15 880	71 449	101 427	172 876
1979	19 954	40 050	60 005	17 772	77 777	110 716	188 493
1980	20 520	34 602	55 122	37 256	92 378	107 112	199 490
1981	20 573	32 800	53 372	49 364	102 736	104 197	206 933
1982	20 776	34 633	55 408	49 223	104 631	106 816	211 448
1983	21 399	38 047	59 446	39 805	99 251	126 824	226 075
1984	21 896	39 101	60 997	43 779	104 776	135 359	240 135
1985	22 151	38 903	61 054	51 301	112 355	139 361	251 716
1986	22 425	41 555	63 980	54 832	118 812	149 815	268 626
Mit Fürstentum Liechtenstein - Avec la Principauté de Liechtenstein							
1985	22 120	41 089	63 210	55 971	119 181	140 419	259 599
1986	22 394	43 960	66 354	59 814	126 168	150 979	277 146
1987	22 991	48 360	71 351	67 151	138 502	164 890	303 392
1988	24 141	57 339	81 480	67 616	149 097	183 992	333 089
1989	24 686	52 346	77 032	102 004	179 036	174 683	353 719
1990	24 211	49 564	73 775	128 562	202 337	159 807	362 145
1991	24 852	49 835	74 687	134 195	208 882	164 787	373 669
1990							
Apr. - Avril	23 939	47 863	71 802	128 325	200 127	160 500	360 627
Mai - Mai	23 821	48 808	72 629	128 326	200 955	159 537	360 492
Jun. - Juin	23 997	51 615	75 612	126 005	201 617	157 958	359 575
Jul. - Juillet	23 811	47 918	71 729	128 414	200 143	156 636	356 779
Aug. - Août	23 756	46 757	70 513	131 611	202 124	156 337	358 461
Sep. - Sep.	23 842	49 795	73 637	133 369	207 006	157 457	364 463
Okt. - Oct.	23 855	50 000	73 855	133 568	207 423	156 758	364 181
Nov. - Nov.	24 453	51 272	75 725	132 652	208 377	158 504	366 881
Dez. - Déc.	26 342	54 188	80 530	129 638	210 168	162 664	372 832
1991							
Jan. - Jan.	24 593	50 506	75 099	134 146	209 245	161 683	370 928
Feb. - Fév.	24 735	48 319	73 054	133 052	206 106	163 408	369 514
Mär. - Mars	24 883	48 411	73 294	134 786	208 080	163 695	371 775
Apr. - Avril	24 686	48 937	73 623	135 584	209 207	163 981	373 188
Mai - Mai	24 589	50 220	74 809	135 292	210 101	164 239	374 340
Jun. - Juin	24 743	51 306	76 049	132 216	208 265	164 510	372 775
Jul. - Juillet	24 584	49 067	73 651	135 099	208 750	162 673	371 423
Aug. - Août	24 624	48 080	72 704	134 409	207 113	163 916	371 029
Sep. - Sep.	24 594	49 526	74 120	134 103	208 223	164 728	372 951
Okt. - Oct.	24 738	49 995	74 733	136 089	210 822	164 648	375 470
Nov. - Nov.	25 157	50 868	76 025	133 556	209 581	167 296	376 877
Dez. - Déc.	26 298	52 783	79 081	132 012	211 093	172 666	383 759
1992							
Jan. - Jan. <sup>P</sup>	25 062	50 018	75 080	132 917	207 997	172 076	380 073
Feb. - Fév. <sup>P</sup>	25 016	48 594	73 610	132 441	206 051	174 428	380 479
Mär. - Mars <sup>P</sup>	24 939	49 267	74 206	133 871	208 077	173 453	381 530
Apr. - Avril <sup>P</sup>	25 024	49 521	74 545	139 134	213 679	173 232	386 911
Mai - Mai <sup>P</sup>	24 901	47 989	72 890	140 653	213 543	173 981	387 524
Jun. - Juin <sup>P</sup>	24 816	50 216	75 032	138 650	213 682	172 040	385 722
Jul. - Juillet <sup>P</sup>	24 528	46 916	71 444	141 963	213 407	169 235	382 642
Aug. - Août <sup>P</sup>	24 505	46 399	70 904	140 609	211 513	170 462	381 975
Sep. - Sep. <sup>P</sup>	24 491	50 561	75 052	137 380	212 432	171 666	384 098

<sup>1</sup> Revidierte Reihen, siehe Revision der Geldmengenstatistik, in: Geld, Währung und Konjunktur (Quartalsheft SNB, 1/1985), S. 51-59.

<sup>2</sup> Ohne Edelmetalle.

<sup>3</sup> Inländische Termineinlagen in Schweizerfranken.

<sup>1</sup> Séries révisées, voir Révision de la statistique monétaire, Monnaie et conjoncture (bulletin trimestriel de la BNS), 1/1985, p. 51 à 59.

<sup>2</sup> Sans métaux précieux.

<sup>3</sup> Dépôts à terme détenus en francs suisses par des résidents.

**Geldmengen M<sub>1</sub>, M<sub>2</sub> und M<sub>3</sub><sup>1</sup>**

 Veränderung gegenüber dem entsprechenden Vorjahresmonat  
 in Prozent  
 (Vgl. Grafik 4–10)

**Masses monétaires M<sub>1</sub>, M<sub>2</sub> et M<sub>3</sub><sup>1</sup>**

 Variation en pour-cent par rapport au mois correspondant de l'année  
 précédente  
 (Voir graphiques 4 à 10)

**B2<sub>2</sub>**

Jahr (Durchschnitt aus Monatsendwerten) Monat (Monatsendwerte) Année (Moyenne des valeurs de fin de mois) Mois (Valeurs de fin de mois)	Bargeldumlauf	Sichteinlagen <sup>2</sup>	Geldmenge M <sub>1</sub>	Quasi-Geld <sup>3</sup>	Geldmenge M <sub>2</sub>	Spareinlagen	Geldmenge M <sub>3</sub>
	Numéraire en circulation	Dépôts à vue <sup>2</sup>	Masse monétaire M <sub>1</sub>	Quasi-monnaie <sup>3</sup>	Masse monétaire M <sub>2</sub>	Dépôts d'épargne	Masse monétaire M <sub>3</sub>
1	2	3	4	5	6	7	
Ohne Fürstentum Liechtenstein – Sans la Principauté de Liechtenstein							
1977	4,4	4,8	4,6	4,9	4,5	12,1	8,8
1978	5,7	22,0	16,0	-11,3	8,3	10,7	9,7
1979	8,2	8,8	8,4	14,8	8,9	9,2	9,1
1980	2,9	-13,4	-8,1	120,0	18,8	-3,2	5,9
1981	0,3	-5,2	-3,1	32,4	11,2	-2,7	3,7
1982	1,0	5,8	3,9	1,7	2,1	2,7	2,2
1983	3,0	10,3	7,5	-18,1	-5,1	18,9	6,9
1984	2,3	2,8	2,6	10,0	5,6	6,8	6,2
1985	1,2	-0,5	0,1	17,3	7,3	3,0	4,8
1986	1,2	6,9	4,8	6,9	5,7	7,5	6,7
Mit Fürstentum Liechtenstein – Avec la Principauté de Liechtenstein							
1986	1,2	7,0	5,0	6,9	5,9	7,5	6,7
1987	2,7	10,0	7,5	12,3	9,8	9,2	9,5
1988	5,0	19,0	14,4	0,8	7,8	11,6	9,8
1989	2,3	-8,7	-5,5	50,5	20,0	-5,0	6,2
1990	-1,9	-5,3	-4,2	27,3	13,3	-8,5	2,4
1991	2,7	0,6	1,3	4,5	3,3	3,1	3,2
1990							
Apr. – Avril	-3,5	-7,8	-6,4	35,5	16,7	-10,9	2,6
Mai – Mai	-2,3	-5,1	-4,2	26,1	13,2	-9,9	1,7
Jun. – Juin	-2,3	-2,7	-2,6	19,4	10,1	-8,1	1,3
Jul. – Juillet	-1,8	-5,0	-4,0	18,3	9,2	-7,8	1,1
Aug. – Août	-2,1	-6,6	-5,1	20,3	10,0	-8,1	1,3
Sep. – Sep.	-2,5	-5,5	-4,6	21,3	10,6	-7,1	2,2
Okt. – Oct.	-1,5	-3,5	-2,9	18,0	9,6	-6,8	1,9
Nov. – Nov.	-1,0	-4,5	-3,4	16,9	8,6	-5,7	1,9
Dez. – Déc.	0,7	1,6	1,3	15,1	9,4	-4,6	2,8
1991							
Jan. – Jan.	1,2	1,2	1,2	10,8	7,1	-2,6	2,7
Feb. – Fév.	2,1	1,9	2,0	7,4	5,4	-0,4	2,8
Mär. – Mars	2,9	-1,7	-0,2	7,1	4,4	1,4	3,1
Apr. – Avril	3,1	2,2	2,5	5,7	4,5	2,2	3,5
Mai – Mai	3,2	2,9	3,0	5,4	4,6	2,9	3,8
Jun. – Juin	3,1	-0,6	0,6	4,9	3,3	4,1	3,7
Jul. – Juillet	3,2	2,4	2,7	5,2	4,3	3,9	4,1
Aug. – Août	3,7	2,8	3,1	2,1	2,5	4,8	3,5
Sep. – Sep.	3,2	-0,5	0,7	0,6	0,6	4,6	2,3
Okt. – Oct.	3,7	0,0	1,2	1,9	1,6	5,0	3,1
Nov. – Nov.	2,9	-0,8	0,4	0,7	0,6	5,5	2,7
Dez. – Déc.	-0,2	-2,6	-1,8	1,8	0,4	6,1	2,9
1992							
Jan. – Jan. <sup>p</sup>	1,9	-1,0	0,0	-0,9	-0,6	6,4	2,5
Feb. – Fév. <sup>p</sup>	1,1	0,6	0,8	-0,5	0,0	6,7	3,0
Mär. – Mars <sup>p</sup>	0,2	1,8	1,2	-0,7	0,0	6,0	2,6
Apr. – Avril <sup>p</sup>	1,4	1,2	1,3	2,6	2,1	5,6	3,7
Mai – Mai <sup>p</sup>	1,3	-4,4	-2,6	4,0	1,6	5,9	3,5
Jun. – Juin <sup>p</sup>	0,3	-2,1	-1,3	4,9	2,6	4,6	3,5
Jul. – Juillet <sup>p</sup>	-0,2	-4,4	-3,0	5,1	2,2	4,0	3,0
Aug. – Août <sup>p</sup>	-0,5	-3,5	-2,5	4,6	2,1	4,0	3,0
Sep. – Sep. <sup>p</sup>	-0,4	2,1	1,3	2,4	2,0	4,2	3,0

<sup>1</sup> Revidierte Reihen, siehe Revision der Geldmengenstatistik, in: Geld, Währung und Konjunktur (Quartalsheft SNB, 1/1985), S. 51–59.

<sup>2</sup> Ohne Edelmetalle.

<sup>3</sup> Inländische Termineinlagen in Schweizerfranken.

<sup>1</sup> Séries révisées, voir Révision de la statistique monétaire, Monnaie et conjoncture (bulletin trimestriel de la BNS), 1/1985, p. 51 à 59.

<sup>2</sup> Sans métaux précieux.

<sup>3</sup> Dépôts à terme détenus en francs suisses par des résidents.

# Monatsbilanzen nach Bilanzpositionen<sup>1)</sup>

## Aktiven

In Millionen Franken

C1

Jahresende Monatsende	Kassa, Giro- und Post- checkgut- haben  <i>Caisse, comptes de virements et comptes de chèques postaux</i>	Bankendebitoren <i>Avoirs en banque</i>		Wechsel und Geld- markt- papiere  <i>Effets de change et papiers moné- taires</i>	Kontokorrent-Debitoren <i>Comptes courants débiteurs</i>			Feste Vorschüsse und Darlehen <i>Avances et prêts à terme fixe</i>		
		auf Sicht  <i>à vue</i>	auf Zeit  <i>à terme</i>		ohne Deckung  <i>en blanc</i>	mit Deckung  <i>gagés</i>	davon mit hypoth. Deckung  <i>dont garantis par hypo- thèque</i>	ohne Deckung  <i>en blanc</i>	mit Deckung  <i>gagés</i>	davon mit hypoth. Deckung  <i>dont garantis par hypo- thèque</i>
	1	2	3	4	5	6	7	8	9	10
<b>324 Banken (Unternehmung<sup>2)</sup>)</b>										
1985	24 890	25 670	166 730	31 973	29 831	52 261	24 958	50 007	79 091	43 509
1986	26 147	27 202	192 112	31 977	30 112	55 199	27 043	54 284	86 723	49 222
1987	27 591	27 103	200 635	30 802	32 745	55 305	28 120	63 867	95 268	57 013
1988	13 204	20 704	220 774	22 476	33 131	58 032	30 556	82 211	118 768	69 434
1989	12 660	23 739	192 048	26 755	40 948	67 007	35 639	99 114	134 181	81 385
1990	12 260	19 242	189 535	34 493	40 086	72 372	41 980	109 567	145 552	89 291
1991 Mai	9 820	20 945	202 419	36 453	41 578	73 032	42 188	112 167	156 719	91 692
Jun.	10 162	20 802	195 767	35 191	43 185	74 173	43 380	117 159	158 869	92 564
Jul.	10 010	20 006	201 426	32 286	42 412	73 232	43 263	117 576	159 135	92 623
Aug.	9 296	18 761	192 016	32 109	41 502	72 507	43 273	116 858	159 135	93 274
Sep.	10 396	20 679	184 501	32 066	42 765	72 971	43 564	120 265	158 364	93 790
Okt.	9 107	20 432	189 880	29 727	42 245	72 153	43 189	122 511	157 513	93 433
Nov.	9 432	23 772	188 705	29 790	41 823	71 759	42 907	122 784	157 817	93 896
Dez.	12 013	18 847	178 327	29 973	41 363	71 321	43 343	119 845	156 462	93 816
1992 Jan.	9 341	22 020	194 396	30 505	43 196	71 690	42 636	123 033	158 171	94 116
Feb.	8 932	21 583	188 089	29 570	41 865	70 726	42 015	125 081	160 530	94 523
Mär.	9 413	18 345	184 436	30 499	42 140	70 542	42 510	126 069	162 971	95 107
Apr.	8 763	21 564	190 357	30 944	42 946	70 150	41 801	125 330	162 683	95 579
Mai	8 804	20 759	188 571	32 054	44 363	69 838	41 945	122 518	162 971	95 266
Jun.	10 181	19 488	179 695	32 867	44 455	70 125	42 893	120 792	153 328	94 815
Jul.	8 982	18 531	184 511	30 927	43 690	68 904	42 383	116 216	157 853	94 597
Aug.	9 401	19 099	187 222	30 680	42 478	68 311	42 253	115 756	156 970	94 810
Sep.	<b>10 573</b>	<b>21 185</b>	<b>190 572</b>	<b>30 976</b>	<b>44 583</b>	<b>68 884</b>	<b>42 404</b>	<b>116 825</b>	<b>158 018</b>	<b>94 662</b>
<b>64 Banken (Unternehmung<sup>2)</sup>)</b>										
1985	17 594	16 060	119 852	28 591	25 156	37 492	21 764	40 365	59 964	38 513
1986	18 757	17 216	143 458	28 031	25 160	40 020	23 621	45 019	66 228	43 589
1987	19 223	17 258	148 118	26 317	27 554	40 944	24 571	53 659	72 844	50 092
1988	8 480	11 366	159 736	18 125	27 572	42 734	26 578	70 080	91 413	60 701
1989	8 412	14 345	127 915	21 045	34 565	49 367	30 874	86 194	105 556	71 582
1990	8 195	10 958	128 864	28 163	33 487	54 732	36 611	95 040	117 983	79 399
1991 Mai	6 280	11 603	139 286	30 622	34 484	54 911	36 855	97 230	128 606	81 679
Jun.	6 602	11 400	132 789	28 906	35 828	55 688	37 839	102 268	129 757	82 290
Jul.	6 613	11 251	137 457	26 338	35 267	55 399	37 784	102 402	130 586	82 396
Aug.	6 197	9 977	129 167	26 239	34 472	54 794	37 831	102 094	130 596	82 964
Sep.	6 929	11 495	123 708	25 883	35 503	55 590	38 339	105 744	129 964	83 481
Okt.	5 941	11 617	127 337	23 746	35 265	55 033	38 341	107 751	130 707	84 555
Nov.	6 265	14 362	127 312	23 514	34 642	54 655	37 994	107 747	130 824	85 003
Dez.	8 289	10 549	118 459	23 440	34 805	55 522	38 556	105 364	129 450	84 988
1992 Jan.	6 910	11 624	129 511	24 304	35 623	54 624	37 873	108 446	130 673	85 232
Feb.	6 242	11 657	125 313	23 305	34 768	54 352	37 334	109 976	132 838	85 904
Mär.	6 670	9 824	119 590	23 901	35 143	54 546	37 812	111 139	134 380	86 244
Apr.	6 407	11 995	125 545	25 057	35 572	54 171	37 169	110 441	134 306	86 724
Mai	6 389	11 217	126 626	26 480	37 301	54 014	37 418	108 052	134 790	86 349
Jun.	7 144	10 627	120 351	27 512	37 084	54 741	38 222	106 523	131 425	86 034
Jul.	6 469	10 570	122 662	25 997	36 261	53 665	37 769	101 948	130 875	85 860
Aug.	6 702	10 399	124 766	25 708	35 497	53 190	37 658	101 919	130 430	86 259
Sep.	<b>7 666</b>	<b>11 290</b>	<b>126 661</b>	<b>26 335</b>	<b>37 296</b>	<b>53 615</b>	<b>37 838</b>	<b>103 048</b>	<b>131 843</b>	<b>86 142</b>

<sup>1)</sup> Bilanzierung gemäss Anhang II der Verordnung zum Bundesgesetz über die Banken und Sparkassen (vom 17. Mai 1972).

<sup>2)</sup> Unternehmungen in der Schweiz und im Fürstentum Liechtenstein mit ihren inländischen Bankstellen und ihren Filialen in Drittländern.

# Structure des bilans mensuels<sup>1</sup>

## Actif

En millions de francs

C1

Total	Kontokorrent-Kredite u. Darlehen an öffentl.-rechtl. Körperschaften	Hypothekenanlagen	Wertschriften	Dauernde Beteiligungen	Bankgebäude	Andere Liegenschaften	Sonstige Aktiven	Nicht einbezahltes Kapital	Saldo-vortrag (Verlust)	Bilanzsumme	Fin d'année
Débiteurs (Col. 5, 6, 8 et 9)	Crédits en comptes courants et prêts à des collectivités de droit public	Placements hypothécaires	Titres	Participations permanentes	Immeubles à l'usage de la banque	Autres immeubles	Autres actifs	Capital non libéré	Report à nouveau (perte)	Total du bilan	Fin de mois
11	12	13	14	15	16	17	18	19	20	21	

### 324 banques (bilans globaux<sup>2</sup>)

211 190	24 135	156 606	48 399	4 336	6 998	2 271	39 731	6	16	742 951	1985
226 318	21 545	171 632	57 248	4 963	7 881	2 432	39 411	16	14	808 897	1986
247 185	21 764	190 200	60 516	5 343	8 338	2 619	39 376	16	20	861 507	1987
292 142	21 082	211 047	62 771	5 833	9 439	2 667	37 384	16	19	919 558	1988
341 250	22 289	237 540	66 562	6 098	10 219	2 863	37 669	54	107	979 852	1989
367 577	23 433	256 960	63 219	6 680	11 099	3 259	36 180	20	35	1 023 992	1990
383 497	22 786	261 950	63 389	7 417	11 499	3 466	35 332	20	48	1 059 039	1991 Mai
393 386	24 047	263 169	66 531	7 558	11 630	3 562	38 200	20	40	1 070 065	Juin
392 354	23 604	264 408	68 063	7 637	11 723	3 624	35 673	20	41	1 070 874	Juillet
390 001	23 685	265 573	69 940	7 667	11 728	3 696	34 889	20	42	1 059 424	Août
394 365	25 909	266 131	68 852	7 656	11 788	3 732	37 996	20	30	1 064 121	Sep.
394 422	27 274	267 594	69 811	7 636	11 839	3 764	36 222	20	23	1 067 751	Oct.
394 182	27 099	268 795	69 128	7 604	11 957	3 748	38 067	20	23	1 072 323	Nov.
388 990	26 698	270 040	71 921	7 470	12 312	3 938	36 541	20	51	1 057 140	Déc.
396 091	29 759	270 562	73 303	7 542	12 395	3 984	31 648	20	193	1 081 761	1992 Jan.
398 202	28 463	271 240	74 868	7 645	12 438	4 071	32 386	20	197	1 077 702	Fév.
401 722	29 002	272 237	73 070	7 682	12 551	4 164	35 763	20	87	1 078 991	Mars
401 109	28 555	273 291	73 061	7 718	12 582	4 207	33 122	20	88	1 085 382	Avril
399 691	27 058	274 231	71 412	8 419	12 640	4 268	35 830	20	88	1 083 844	Mai
394 699	26 659	275 666	70 336	8 645	12 814	4 361	35 485	20	85	1 071 002	Juin
386 663	25 995	276 388	71 256	8 672	12 835	4 437	35 703	20	85	1 065 006	Juillet
383 514	25 397	277 378	70 059	8 652	12 885	4 473	36 663	20	85	1 065 528	Août
<b>388 310</b>	<b>25 863</b>	<b>278 076</b>	<b>69 154</b>	<b>8 687</b>	<b>13 002</b>	<b>4 432</b>	<b>39 017</b>	<b>70</b>	<b>85</b>	<b>1 080 000</b>	Sep.

### 64 banques (bilans globaux<sup>2</sup>)

162 977	20 830	139 381	34 247	3 480	5 722	1 810	34 266	-	-	584 810	1985
176 427	18 392	152 617	40 596	4 077	6 429	1 883	33 631	-	-	641 512	1986
195 001	18 583	169 120	42 260	4 289	6 837	1 976	32 919	-	-	681 902	1987
231 799	17 710	187 180	42 819	4 568	7 760	1 950	30 592	-	-	722 087	1988
275 683	18 707	210 825	46 171	4 673	8 322	2 236	30 260	-	-	768 594	1989
301 241	20 245	228 326	47 530	5 347	8 921	2 636	28 040	-	-	818 466	1990
315 229	19 676	232 884	47 020	5 933	9 286	2 786	27 468	-	-	848 074	1991 Mai
323 541	20 884	233 856	50 107	6 118	9 404	2 874	31 137	-	-	857 618	Juin
323 654	20 536	234 981	51 478	6 150	9 465	2 936	28 801	-	-	859 659	Juillet
321 955	20 583	235 972	53 362	6 181	9 464	3 007	27 950	-	-	850 054	Août
326 801	22 810	237 009	52 823	6 214	9 515	3 046	30 583	-	-	856 817	Sep.
328 755	24 052	239 011	53 970	6 181	9 624	3 076	29 055	-	-	862 367	Oct.
327 868	23 503	240 164	53 461	6 204	9 739	3 059	30 502	-	-	865 952	Nov.
325 140	23 445	242 597	56 452	6 175	10 086	3 237	29 154	-	-	857 022	Déc.
329 365	25 774	243 083	57 641	6 272	10 150	3 278	24 664	-	-	872 575	1992 Jan.
331 934	24 885	243 825	58 962	6 370	10 186	3 305	25 559	-	-	871 544	Fév.
335 210	25 336	244 653	57 553	6 435	10 283	3 445	28 863	-	-	871 764	Mars
334 491	24 822	245 607	57 023	6 466	10 307	3 479	26 911	-	-	878 111	Avril
334 156	23 559	246 352	55 260	7 177	10 359	3 551	29 112	-	-	880 238	Mai
329 774	23 505	247 846	54 596	7 410	10 436	3 623	28 606	-	-	871 431	Juin
322 748	22 800	248 488	55 590	7 418	10 456	3 685	29 289	-	-	866 172	Juillet
321 036	22 168	249 411	54 579	7 433	10 499	3 715	29 669	-	-	866 085	Août
<b>325 803</b>	<b>22 797</b>	<b>250 038</b>	<b>53 506</b>	<b>7 451</b>	<b>10 609</b>	<b>3 670</b>	<b>31 549</b>	<b>-</b>	<b>-</b>	<b>877 377</b>	Sep.

<sup>1</sup> Bilans établis d'après l'annexe II de l'ordonnance d'exécution de la loi sur les banques et les caisses d'épargne (du 17 mai 1972).

<sup>2</sup> Banques en Suisse et dans la Principauté de Liechtenstein. Bilans de leurs comptoirs en Suisse, dans la Principauté et dans des pays tiers.

# Monatsbilanzen nach Bilanzpositionen<sup>1)</sup>

## Passiven

In Millionen Franken

C12

Jahresende Monatsende	Bankenkreditoren <i>Engagements en banque</i>		Kreditoren auf Sicht <i>Créanciers à vue</i>	Kreditoren auf Zeit <i>Créanciers à terme</i>	Spar- einlagen <i>Dépôts d'épargne</i>	Depositen- und Einlagehefte <i>Livrets et carnets de dépôts</i>	Kassen- obligationen und Kassen- scheine <i>Obligations de caisse et bons de caisse</i>	Obli- gationen- Anleihen <i>Emprunts obligataires</i>
	auf Sicht à vue	auf Zeit à terme						
	1	2						
324 Banken (Unternehmung <sup>2)</sup> )								
1985	34 524	120 048	84 211	155 349	102 839	40 593	72 067	28 937
1986	36 543	144 986	86 805	161 074	108 923	44 644	79 076	33 221
1987	36 370	155 847	94 437	162 230	119 377	50 397	84 485	36 295
1988	27 775	172 685	88 495	187 119	129 070	52 708	89 665	39 951
1989	26 574	185 248	83 700	236 350	121 676	42 582	96 207	42 991
1990	24 332	194 887	76 693	267 524	115 774	40 676	104 775	47 618
1991 Mai	29 111	193 863	78 152	292 732	117 712	40 222	108 750	50 302
Jun.	28 989	191 348	81 005	293 710	117 313	41 034	108 859	50 764
Jul.	28 610	197 648	77 486	295 932	116 904	39 783	109 204	50 852
Aug.	26 224	193 118	75 531	293 378	117 577	40 193	109 123	50 974
Sep.	29 960	188 598	77 006	289 637	117 625	40 965	109 069	51 220
Okt.	29 744	190 723	77 180	293 170	117 694	40 589	108 873	51 076
Nov.	30 602	194 640	78 958	287 622	118 388	42 056	108 479	50 784
Dez.	24 221	188 288	75 235	283 106	122 761	42 219	108 726	50 642
1992 Jan.	31 655	194 065	77 662	294 654	123 075	41 354	109 922	51 052
Feb.	30 951	190 884	78 421	294 784	124 092	42 315	110 251	51 353
Mär.	29 037	189 612	77 013	297 624	124 090	41 436	109 893	51 199
Apr.	28 496	190 323	78 871	305 629	124 044	41 185	109 606	51 140
Mai	30 469	187 020	78 639	305 049	124 252	41 611	109 369	51 348
Jun.	26 727	185 475	77 472	291 482	123 015	40 721	109 145	51 258
Jul.	25 623	188 756	73 334	292 243	121 854	39 306	108 964	51 625
Aug.	26 492	190 325	72 523	290 448	122 230	39 950	108 499	51 609
Sep.	<b>27 611</b>	<b>193 696</b>	<b>77 758</b>	<b>284 864</b>	<b>122 392</b>	<b>40 612</b>	<b>109 413</b>	<b>51 745</b>
64 Banken (Unternehmung <sup>2)</sup> )								
1985	28 836	73 832	62 906	128 907	89 764	34 807	61 428	26 100
1986	30 546	94 928	64 934	135 839	94 907	38 347	67 265	29 972
1987	30 461	102 531	70 577	136 386	103 264	43 983	71 587	32 586
1988	21 586	109 326	66 078	156 349	112 170	45 507	75 995	36 229
1989	20 201	117 735	60 808	199 046	106 366	36 642	80 819	39 170
1990	17 835	135 018	55 971	226 721	101 625	35 376	87 827	43 629
1991 Mai	20 495	134 376	56 895	249 324	103 594	34 978	91 228	46 272
Jun.	21 432	130 890	58 556	249 968	103 226	35 825	91 304	46 737
Jul.	20 588	136 491	56 588	252 315	102 883	34 676	91 599	46 964
Aug.	19 028	132 204	55 270	249 986	103 469	35 118	91 530	46 948
Sep.	22 079	130 363	56 214	246 913	103 728	35 794	91 755	47 357
Okt.	21 461	133 879	56 834	249 538	103 976	35 495	91 968	47 264
Nov.	22 393	138 064	57 687	244 271	104 620	36 921	91 633	47 038
Dez.	18 739	133 801	55 056	239 899	109 061	37 065	92 272	47 064
1992 Jan.	21 913	136 068	56 670	250 623	109 385	36 143	93 376	47 464
Feb.	21 817	135 646	57 001	250 764	110 399	37 065	93 663	47 797
Mär.	20 770	132 678	55 877	253 308	110 387	36 254	93 370	47 683
Apr.	20 085	133 749	57 512	260 660	110 326	36 068	93 182	47 624
Mai	21 647	134 664	57 398	260 080	110 475	36 450	93 044	47 834
Jun.	19 339	134 689	57 067	247 066	109 419	35 669	93 117	47 805
Jul.	18 078	137 267	53 865	248 025	108 496	34 223	93 042	48 189
Aug.	18 605	137 970	53 427	246 479	108 736	34 931	92 637	48 189
Sep.	<b>19 411</b>	<b>140 024</b>	<b>56 658</b>	<b>242 166</b>	<b>108 876</b>	<b>35 609</b>	<b>93 465</b>	<b>48 314</b>

<sup>1</sup> Bilanzierung gemäss Anhang II der Verordnung zum Bundesgesetz über die Banken und Sparkassen (vom 17. Mai 1972).

<sup>2</sup> Unternehmungen in der Schweiz und im Fürstentum Liechtenstein mit ihren inländischen Bankstellen und ihren Filialen in Drittländern.

# Structure des bilans mensuels<sup>1</sup>

## Passif

En millions de francs

**C12**

Pfandbriefdarlehen	Total fremde Gelder (Kol. 1-9)	Akzepte und Eigenwechsel	Hypothesen auf eigenen Liegenschaften	Sonstige Passiven	Kapital	Reserven	Saldo-vortrag	Bilanz-summe	Fin d'année
Emprunts auprès de centrales d'émission de lettres de gage	Total des fonds de tiers (Col. 1-9)	Acceptations et billets à ordre	Dettes hypothécaires sur immeubles appartenant à la banque	Autres passifs	Capital	Réserves	Report à nouveau	Total du bilan	Fin de mois
9	10	11	12	13	14	15	16	17	

### 324 banques (bilans globaux<sup>2</sup>)

12 462	651 030	2 909	37	43 433	19 725	24 844	974	742 951	1985
13 699	708 971	3 567	60	45 499	21 523	28 206	1 071	808 897	1986
14 962	754 400	4 576	37	47 450	22 633	31 389	1 023	861 507	1987
16 379	803 847	4 338	28	52 829	23 185	33 364	1 969	919 558	1988
18 270	853 599	4 560	84	59 835	24 075	35 707	1 991	979 852	1989
20 397	892 677	3 867	119	60 944	24 961	39 645	1 777	1 023 992	1990
21 386	932 230	5 339	117	55 715	25 020	40 104	512	1 059 039	1991 Mai
21 697	934 721	4 804	117	64 587	25 198	40 166	471	1 070 065	Juin
21 704	938 123	5 190	117	61 600	25 223	40 110	511	1 070 874	Juillet
21 704	927 822	5 171	117	60 479	25 213	40 105	517	1 059 424	Août
22 026	926 108	5 158	117	66 922	25 223	40 051	541	1 064 121	Sep.
22 287	931 336	4 682	116	65 757	25 247	40 123	490	1 067 751	Oct.
22 451	933 980	4 100	116	68 200	25 304	40 108	516	1 072 323	Nov.
22 664	917 864	4 537	116	66 936	25 304	40 283	2 101	1 057 140	Déc.
22 874	946 314	4 354	121	63 602	25 281	40 866	1 223	1 081 761	1992 Jan.
23 127	946 178	4 223	121	59 556	25 266	41 189	1 169	1 077 702	Fév.
23 318	943 221	4 318	134	63 472	25 308	41 676	861	1 078 991	Mars
23 566	952 858	4 739	134	60 009	25 323	41 712	607	1 085 382	Avril
23 743	951 501	4 883	134	59 542	25 409	41 816	559	1 083 844	Mai
24 229	929 525	4 365	134	69 092	25 507	41 834	545	1 071 002	Juin
24 258	925 963	4 064	136	66 976	25 472	41 838	557	1 065 006	Juillet
24 258	926 333	4 323	136	66 878	25 470	41 831	557	1 065 528	Août
24 333	932 423	3 900	126	75 400	25 758	41 826	566	1 080 000	Sep.

### 64 banques (bilans globaux<sup>2</sup>)

10 512	517 092	2 692	1	33 367	12 772	18 606	279	584 810	1985
11 487	568 225	3 263	0	34 725	13 923	21 105	270	641 512	1986
12 425	603 800	4 291	0	35 715	14 704	23 091	301	681 902	1987
13 571	636 811	4 154	0	40 460	14 992	24 557	1 114	722 087	1988
15 055	675 842	4 478	0	45 455	15 386	26 134	1 299	768 594	1989
16 809	720 812	3 761	13	46 399	16 088	30 219	1 175	818 466	1990
17 660	754 822	5 185	13	41 587	16 134	30 277	57	848 074	1991 Mai
17 960	755 897	4 746	13	50 403	16 219	30 284	57	857 618	Juin
17 966	760 070	5 129	13	47 900	16 204	30 286	57	859 659	Juillet
17 966	751 517	5 099	13	46 886	16 195	30 287	57	850 054	Août
18 368	752 572	5 089	13	52 596	16 203	30 287	57	856 817	Sep.
18 683	759 098	4 606	13	51 965	16 267	30 361	57	862 367	Oct.
18 774	761 401	4 013	13	53 782	16 319	30 366	57	865 952	Nov.
19 243	752 201	4 459	13	52 083	16 396	30 540	1 331	857 022	Déc.
19 377	771 018	4 284	13	49 692	16 362	30 989	217	872 575	1992 Jan.
19 649	773 800	4 145	13	45 784	16 353	31 260	188	871 544	Fév.
19 748	770 075	4 246	13	49 358	16 389	31 547	137	871 764	Mars
19 996	779 201	4 678	13	46 241	16 392	31 508	79	878 111	Avril
20 089	781 681	4 823	13	45 620	16 460	31 578	64	880 238	Mai
20 510	764 681	4 316	13	54 218	16 546	31 593	64	871 431	Juin
20 532	761 717	4 014	15	52 253	16 512	31 596	64	866 172	Juillet
20 532	761 507	4 275	15	52 117	16 509	31 598	64	866 085	Août
20 677	765 200	3 849	15	59 953	16 698	31 598	64	877 377	Sep.

<sup>1</sup> Bilans établis d'après l'annexe II de l'ordonnance d'exécution de la loi sur les banques et les caisses d'épargne (du 17 mai 1972).

<sup>2</sup> Banques en Suisse et dans la Principauté de Liechtenstein. Bilans de leurs comptoirs en Suisse, dans la Principauté et dans des pays tiers.

# Monatsbilanzen nach Inland und Ausland sowie nach Währungen

## Aktiven

In Millionen Franken

C21

Jahresende Monatsende	Inland - Suisse						
	SFr.	Fremde Währungen				Edel- metalle	Total Inland
		US \$	DM	Übrige	Zusammen		
	324 Banken (Inländische Bankstellen <sup>1</sup> )						
1985	398 030	14 924	3 684	3 358	21 965	29 328	449 323
1986	437 759	14 355	4 410	4 238	23 003	27 185	487 948
1987	478 521	12 733	4 900	4 535	22 167	25 456	526 144
1988	512 299	14 680	5 968	6 315	26 962	22 760	562 022
1989	570 140	17 568	8 650	7 387	33 605	18 208	621 953
1990	613 866	16 200	6 983	7 034	30 218	12 279	656 363
1991 Mai	614 318	19 234	7 417	8 056	34 707	13 498	662 523
Jun.	623 428	19 375	6 482	8 047	33 905	14 734	672 067
Jul.	619 198	19 307	6 960	8 412	34 679	13 943	667 820
Aug.	618 767	18 844	6 939	8 464	34 248	13 224	666 239
Sep.	628 983	17 762	7 526	8 392	33 680	12 694	675 357
Okt.	626 197	18 460	7 969	8 586	35 015	12 769	673 981
Nov.	631 405	18 256	7 791	8 483	34 530	11 611	677 546
Dez.	632 841	16 509	7 524	7 913	31 945	10 759	675 546
1992 Jan.	633 034	17 960	7 476	9 021	34 457	10 515	678 005
Feb.	629 814	18 201	7 350	8 471	34 022	10 356	674 193
Mär.	636 109	18 332	7 072	8 637	34 041	10 050	680 200
Apr.	633 256	20 463	6 699	8 627	35 789	9 884	678 928
Mai	633 729	18 740	6 895	8 796	34 431	9 739	677 899
Jun.	640 788	17 487	6 516	8 611	32 614	9 174	682 575
Jul.	637 344	16 575	6 872	7 832	31 280	9 776	678 400
Aug.	639 271	16 611	6 979	7 810	31 400	8 086	678 757
Sep.	<b>651 362</b>	<b>16 481</b>	<b>6 957</b>	<b>8 193</b>	<b>31 631</b>	<b>8 409</b>	<b>691 402</b>
	324 Banken (Unternehmung <sup>1</sup> )						
1985	396 602	15 911	3 843	3 451	23 206	29 330	449 138
1986	436 667	15 591	4 712	4 367	24 670	27 187	488 524
1987	478 992	14 029	5 122	4 623	23 775	25 461	528 228
1988	513 336	16 027	6 042	6 604	28 673	22 770	564 780
1989	570 975	18 130	8 481	7 832	34 442	18 211	623 628
1990	615 334	17 342	6 992	7 846	32 180	12 287	659 801
1991 Mai	616 521	20 265	7 447	8 849	36 561	13 517	666 598
Jun.	625 688	20 487	6 487	8 868	35 842	14 747	676 276
Jul.	621 097	20 407	6 854	9 111	36 372	13 962	671 431
Aug.	620 624	19 822	6 906	9 199	35 927	13 242	669 793
Sep.	630 600	18 612	7 482	8 896	34 990	12 705	678 295
Okt.	627 550	19 192	7 971	9 140	36 303	12 782	676 636
Nov.	633 513	19 103	7 587	8 927	35 617	11 663	680 793
Dez.	634 996	16 990	7 512	8 427	32 930	10 773	678 700
1992 Jan.	633 219	19 200	7 582	9 721	36 503	10 528	680 250
Feb.	629 774	19 038	7 235	9 044	35 317	10 368	675 459
Mär.	636 364	19 071	6 861	9 173	35 105	10 062	681 531
Apr.	634 101	20 554	6 678	9 135	36 367	9 895	680 363
Mai	634 779	19 532	6 778	9 470	35 780	9 751	680 310
Jun.	642 160	18 288	6 410	9 128	33 827	9 181	685 168
Jul.	640 288	17 373	6 735	8 345	32 453	9 792	682 534
Aug.	641 942	17 337	7 089	8 195	32 621	8 093	682 657
Sep.	<b>652 835</b>	<b>17 374</b>	<b>6 906</b>	<b>8 486</b>	<b>32 766</b>	<b>8 425</b>	<b>694 026</b>

Das Fürstentum Liechtenstein gilt als Inland.

<sup>1</sup> Erfasst sind die Bankstellen von Banken in der Schweiz und im Fürstentum Liechtenstein (= inländische Bankstellen) und ihre Filialen in Drittländern (= Unternehmung).

Monatsbericht SNB 11/92



**Bilans mensuels, avec répartition  
en comptes suisses et en comptes étrangers et ventilation selon la monnaie**

**Actif**

En millions de francs

**C21**

Ausland - Etranger							Total Suisse et étranger	Fin d'année Fin de mois
Francs suisses	Monnaies étrangères				Métaux précieux	Total étranger		
	\$ USA	Marks allemands	Autres	Ensemble				
<i>324 banques (bilans des comptoirs en Suisse<sup>1</sup>)</i>								
90 895	55 200	15 194	12 003	82 398	1 575	174 868	624 193	1985
102 159	51 012	17 166	14 649	82 827	2 622	187 608	675 555	1986
109 388	51 573	20 956	17 581	90 110	2 606	202 105	728 248	1987
106 103	57 084	22 102	22 830	102 017	3 051	211 172	773 193	1988
96 296	55 469	23 743	25 920	105 133	3 249	204 678	826 631	1989
91 332	50 431	23 709	29 794	103 934	2 541	197 808	854 170	1990
89 596	61 507	23 098	34 551	119 156	2 272	211 024	873 547	1991 Mai
89 080	62 299	22 800	35 150	120 249	2 509	211 838	883 905	Juin
90 512	59 177	22 844	35 126	117 147	2 566	210 225	878 045	Juillet
89 262	60 054	21 725	32 422	114 201	2 328	205 791	872 030	Août
88 691	58 665	21 361	33 246	113 272	2 369	204 332	879 689	Sep.
87 262	61 511	20 831	33 353	115 696	2 465	205 423	879 404	Oct.
89 937	58 935	21 597	35 676	116 208	2 610	208 755	886 301	Nov.
87 587	53 655	23 049	32 567	109 270	2 340	199 197	874 743	Déc.
85 681	64 562	22 411	34 201	121 175	3 133	209 989	887 994	1992 Jan.
85 329	63 044	22 853	34 782	120 680	3 126	209 135	883 328	Fév.
84 244	62 033	22 125	34 046	118 204	3 160	205 608	885 808	Mars
83 278	64 723	21 700	36 750	123 173	3 212	209 662	888 590	Avril
83 485	64 785	22 199	35 633	122 617	3 260	209 362	887 261	Mai
82 506	60 020	21 336	35 406	116 763	3 020	202 290	884 865	Juin
86 589	61 717	21 537	33 940	117 194	2 791	206 574	884 974	Juillet
86 315	57 781	21 569	35 534	114 884	2 701	203 901	882 658	Août
<b>85 468</b>	<b>61 618</b>	<b>22 595</b>	<b>34 488</b>	<b>118 702</b>	<b>2 591</b>	<b>206 761</b>	<b>898 162</b>	Sep.
<i>324 banques (bilans globaux<sup>1</sup>)</i>								
96 450	144 134	21 026	29 644	194 804	2 559	293 813	742 951	1985
109 023	147 510	24 033	35 974	207 516	3 834	320 374	808 897	1986
115 657	138 682	28 449	46 963	214 094	3 528	333 279	861 507	1987
112 231	150 049	29 784	59 351	239 183	3 365	354 779	919 558	1988
101 777	153 185	31 859	64 321	249 365	5 082	356 224	979 852	1989
98 378	151 829	32 458	77 740	262 027	3 786	364 191	1 023 992	1990
96 270	175 517	31 289	85 697	292 503	3 669	392 441	1 059 039	1991 Mai
95 325	176 733	30 848	86 798	294 379	4 084	393 788	1 070 065	Juin
97 154	178 485	31 121	88 439	298 044	4 245	399 443	1 070 874	Juillet
94 492	174 020	30 650	86 209	290 880	4 259	389 631	1 059 424	Août
93 849	168 358	31 088	88 270	287 716	4 261	385 827	1 064 121	Sep.
92 535	177 720	29 867	86 641	294 228	4 352	391 116	1 067 751	Oct.
93 630	174 407	31 519	87 666	293 592	4 309	391 531	1 072 323	Nov.
91 846	161 888	32 843	88 485	283 217	3 378	378 441	1 057 140	Déc.
90 701	179 995	33 561	93 605	307 162	3 648	401 511	1 081 761	1992 Jan.
90 752	181 942	32 493	93 355	307 790	3 701	402 243	1 077 702	Fév.
90 457	176 216	31 837	95 143	303 196	3 807	397 460	1 078 991	Mars
89 525	182 538	32 513	96 805	311 857	3 637	405 018	1 085 382	Avril
90 080	180 295	32 262	96 704	309 261	4 193	403 533	1 083 844	Mai
87 329	165 195	32 466	96 935	294 595	3 910	385 834	1 071 002	Juin
91 051	160 878	33 051	94 049	287 978	3 443	382 472	1 065 006	Juillet
91 023	158 177	32 869	97 338	288 384	3 464	382 871	1 065 528	Août
<b>90 701</b>	<b>161 049</b>	<b>36 294</b>	<b>94 793</b>	<b>292 135</b>	<b>3 137</b>	<b>385 974</b>	<b>1 080 000</b>	Sep.

La Principauté de Liechtenstein est considérée comme territoire suisse.

<sup>1</sup> Banques en Suisse et dans la Principauté de Liechtenstein; bilans des comptoirs en Suisse (comptoirs en Suisse et dans la Principauté de Liechtenstein) et bilans globaux (comptoirs en Suisse, dans la Principauté et dans des pays tiers).

# Monatsbilanzen nach Inland und Ausland sowie nach Währungen

## Passiven

In Millionen Franken

C22

Jahresende Monatsende	Inland - Suisse						
	SFr.	Fremde Währungen				Edel- metalle	Total Inland
		US \$	DM	Übrige	Zusammen		
324 Banken (Inländische Bankstellen <sup>1</sup> )							
1985	457 687	15 268	6 064	4 222	25 553	10 173	493 412
1986	505 693	13 808	6 690	5 050	25 548	10 538	541 779
1987	549 089	14 927	7 268	5 504	27 699	10 774	587 561
1988	577 055	15 206	7 740	8 020	30 966	10 569	618 591
1989	611 549	17 405	9 536	8 534	35 475	8 990	656 014
1990	637 956	17 963	8 738	9 309	36 009	7 163	681 128
1991 Mai	641 382	18 013	9 205	10 026	37 244	6 906	685 532
Jun.	651 258	18 556	8 532	10 269	37 357	7 421	696 036
Jul.	648 129	17 962	8 314	10 031	36 306	6 995	691 430
Aug.	646 639	18 552	8 487	9 404	36 443	6 572	689 654
Sep.	656 189	17 200	8 491	9 616	35 307	6 406	697 902
Okt.	653 801	17 862	8 881	9 645	36 388	6 334	696 523
Nov.	657 251	17 784	9 242	10 227	37 253	6 174	700 679
Dez.	656 506	15 899	9 145	9 028	34 071	5 559	696 137
1992 Jan.	657 108	17 895	9 550	10 375	37 820	5 750	700 678
Feb.	654 136	17 987	10 269	10 141	38 397	5 892	698 425
Mär.	659 567	17 290	9 070	10 101	36 460	5 686	701 714
Apr.	656 934	17 870	10 078	10 244	38 191	5 575	700 701
Mai	657 041	17 527	10 189	10 564	38 280	5 426	700 747
Jun.	664 718	16 999	9 897	10 112	37 008	5 065	706 790
Jul.	661 671	16 742	9 909	9 254	35 905	5 165	702 741
Aug.	660 697	17 735	10 205	9 761	37 701	4 596	702 994
Sep.	<b>675 440</b>	<b>16 832</b>	<b>9 470</b>	<b>8 864</b>	<b>35 166</b>	<b>4 718</b>	<b>715 324</b>
324 Banken (Unternehmung <sup>1</sup> )							
1985	459 183	31 004	6 988	5 618	43 610	10 212	513 005
1986	508 077	27 810	8 361	7 007	43 177	10 627	561 881
1987	554 292	29 520	9 333	8 345	47 198	10 949	612 439
1988	580 962	31 153	10 388	11 975	53 516	10 726	645 205
1989	619 354	35 934	12 424	13 358	61 716	9 127	690 197
1990	649 609	37 249	11 955	15 689	64 893	7 397	721 900
1991 Mai	652 142	37 113	11 729	15 702	64 545	7 133	723 820
Jun.	661 152	37 564	10 983	16 288	64 835	7 648	733 635
Jul.	657 919	36 183	10 754	15 884	62 821	7 256	727 995
Aug.	656 361	36 947	10 986	15 599	63 532	6 832	726 725
Sep.	665 676	34 002	11 373	15 617	60 991	6 666	733 333
Okt.	662 953	35 257	11 728	16 294	63 280	6 597	732 829
Nov.	667 919	34 188	11 779	16 362	62 329	6 413	736 661
Dez.	666 874	30 491	11 885	15 478	57 854	5 778	730 506
1992 Jan.	664 719	30 405	11 749	16 036	58 190	6 017	728 926
Feb.	661 034	30 480	12 694	15 954	59 129	6 211	726 374
Mär.	665 054	29 752	11 538	16 083	57 373	5 981	728 407
Apr.	664 627	33 328	13 866	17 865	65 060	5 885	735 572
Mai	666 224	34 172	13 930	18 320	66 423	5 683	738 330
Jun.	672 964	31 625	13 838	17 144	62 606	5 341	740 911
Jul.	670 915	31 686	14 057	16 487	62 229	5 431	738 576
Aug.	669 593	34 091	14 042	17 424	65 558	4 879	740 030
Sep.	<b>684 518</b>	<b>31 062</b>	<b>13 966</b>	<b>15 994</b>	<b>61 023</b>	<b>4 985</b>	<b>750 526</b>

Das Fürstentum Liechtenstein gilt als Inland.

<sup>1</sup> Erfasst sind die Bankstellen von Banken in der Schweiz und im Fürstentum Liechtenstein (= inländische Bankstellen) und ihre Filialen in Drittländern (= Unternehmung).

**Bilans mensuels, avec répartition  
en comptes suisses et en comptes étrangers et ventilation selon la monnaie**

**Passif**

En millions de francs

**C22**

Ausland - Etranger					Métaux précieux	Total étranger	Total Suisse et étranger	Fin d'année Fin de mois
Francs suisses	Monnaies étrangères							
	\$ USA	Marks allemands	Autres	Ensemble				
<b>324 banques (bilans des comptoirs en Suisse<sup>1</sup>)</b>								
38 123	53 835	11 811	9 486	75 132	17 526	130 781	624 193	1985
40 666	52 017	13 615	11 744	77 376	15 735	133 777	675 555	1986
49 970	43 540	17 382	14 486	75 408	15 308	140 686	728 248	1987
49 232	54 243	19 627	18 128	91 999	13 372	154 603	773 193	1988
53 591	60 842	22 708	20 648	104 198	12 828	170 617	826 631	1989
64 425	52 126	22 792	23 815	98 733	9 884	173 042	854 170	1990
69 465	56 374	23 005	28 878	108 256	10 293	188 015	873 547	1991 Mai
68 085	59 029	20 841	29 202	109 072	10 712	187 869	883 905	Juin
64 031	61 056	21 134	29 742	111 932	10 652	186 615	878 045	Juillet
66 117	57 885	20 813	27 638	106 336	9 923	182 376	872 030	Août
64 298	58 635	20 923	28 090	107 648	9 841	181 787	879 689	Sep.
63 308	58 785	22 347	28 163	109 295	10 278	182 881	879 404	Oct.
69 799	55 638	21 061	29 159	105 857	9 966	185 622	886 301	Nov.
66 853	55 106	20 524	27 221	102 851	8 902	178 606	874 743	Déc.
69 604	56 891	20 635	30 291	107 817	9 895	187 316	887 994	1992 Jan.
66 813	56 571	21 136	30 428	108 135	9 955	184 903	883 328	Fév.
65 613	58 325	20 151	30 320	108 796	9 686	184 094	885 808	Mars
65 424	62 164	17 859	32 716	112 739	9 726	187 890	888 590	Avril
67 462	57 239	19 524	32 955	109 718	9 335	186 515	887 261	Mai
65 715	55 720	16 586	31 094	103 400	8 960	178 074	884 865	Juin
71 690	54 492	17 851	29 659	102 002	8 541	182 233	884 974	Juillet
70 035	51 720	18 596	31 766	102 082	7 548	179 664	882 658	Août
70 885	53 108	20 790	30 158	104 056	7 898	182 839	898 162	Sep.
<b>324 banques (bilans globaux<sup>1</sup>)</b>								
42 337	132 023	16 173	21 646	169 841	17 768	229 946	742 951	1985
46 565	137 048	19 809	27 523	184 380	16 072	247 017	808 897	1986
55 141	114 749	24 821	38 696	178 266	15 662	249 069	861 507	1987
54 881	130 852	25 944	48 877	205 673	13 799	274 353	919 558	1988
57 292	136 281	30 772	51 417	218 471	13 893	289 655	979 852	1989
67 003	130 539	30 597	62 635	223 771	11 318	302 092	1 023 992	1990
72 292	145 907	31 325	73 994	251 226	11 702	335 219	1 059 039	1991 Mai
69 689	151 206	29 403	74 045	254 655	12 087	336 430	1 070 065	Juin
66 746	158 456	29 181	76 503	264 140	11 992	342 878	1 070 874	Juillet
67 937	148 568	29 146	75 275	252 989	11 772	332 699	1 059 424	Août
64 955	147 055	30 128	77 243	254 426	11 407	330 788	1 064 121	Sep.
63 717	149 222	31 835	78 318	259 375	11 830	334 922	1 067 751	Oct.
69 333	146 125	30 944	77 842	254 912	11 417	335 662	1 072 323	Nov.
66 251	142 538	31 318	76 503	250 359	10 024	326 634	1 057 140	Déc.
70 665	154 971	32 927	83 205	271 103	11 067	352 835	1 081 761	1992 Jan.
67 869	157 053	32 952	82 280	272 285	11 174	351 328	1 077 702	Fév.
66 801	155 755	31 397	85 657	272 810	10 973	350 583	1 078 991	Mars
64 568	157 971	30 374	85 971	274 316	10 926	349 810	1 085 382	Avril
67 046	149 318	30 881	87 290	267 490	10 978	345 514	1 083 844	Mai
65 706	144 383	26 996	82 683	254 062	10 323	330 091	1 071 002	Juin
70 185	136 899	27 958	81 540	246 397	9 848	326 430	1 065 006	Juillet
69 036	130 582	29 751	87 214	247 547	8 915	325 498	1 065 528	Août
68 509	135 115	31 789	85 040	251 944	9 021	329 474	1 080 000	Sep.

La Principauté de Liechtenstein est considérée comme territoire suisse.

<sup>1</sup> Banques en Suisse et dans la Principauté de Liechtenstein; bilans des comptoirs en Suisse (comptoirs en Suisse et dans la Principauté de Liechtenstein) et bilans globaux (comptoirs en Suisse, dans la Principauté et dans des pays tiers).

# Treuhandgeschäfte der Banken nach Inland und Ausland sowie nach Währungen

## Aktiven

In Millionen Franken

C31

Jahresende Monatsende	Inland - Suisse						
	SFr.	Fremde Währungen				Edel- metalle	Total Inland
		US \$	DM	Übrige	Zusammen		
324 Banken (Inländische Bankstellen <sup>1</sup> )							
1985	1 036	247	151	72	469	347	1 852
1986	1 002	130	142	51	323	324	1 649
1987	1 583	91	108	78	277	317	2 176
1988	925	96	110	115	321	386	1 632
1989	1 408	176	52	131	359	352	2 120
1990	2 089	218	108	204	530	263	2 883
1991 Mai	2 178	427	183	353	963	276	3 417
Jun.	1 992	281	116	249	646	294	2 933
Jul.	1 874	424	119	266	809	283	2 966
Aug.	1 854	258	114	289	661	273	2 789
Sep.	1 792	314	140	251	706	269	2 767
Okt.	1 936	311	165	313	789	274	2 998
Nov.	1 947	233	188	264	684	274	2 904
Dez.	2 060	273	109	266	648	256	2 964
1992 Jan.	1 869	310	90	274	674	260	2 803
Feb.	1 820	324	99	296	719	278	2 817
Mär.	1 802	261	105	241	607	271	2 681
Apr.	1 719	243	149	201	593	270	2 581
Mai	1 779	219	116	209	543	261	2 583
Jun.	1 864	179	99	246	524	251	2 638
Jul.	1 747	163	94	214	471	249	2 467
Aug.	1 699	180	102	209	492	228	2 419
Sep.	1 770	210	107	180	497	225	2 493
324 Banken (Unternehmung <sup>1</sup> )							
1985	1 036	249	151	72	472	347	1 854
1986	1 002	130	142	51	323	324	1 649
1987	1 583	91	108	78	277	317	2 176
1988	926	106	110	115	332	386	1 643
1989	1 408	176	52	131	359	352	2 120
1990	2 089	218	108	204	530	263	2 883
1991 Mai	2 178	427	183	353	963	276	3 417
Jun.	1 992	282	116	248	646	294	2 933
Jul.	1 874	425	119	266	810	283	2 967
Aug.	1 854	259	114	289	662	273	2 789
Sep.	1 792	315	140	251	707	269	2 768
Okt.	1 936	312	165	313	789	274	2 999
Nov.	1 947	233	188	264	684	274	2 905
Dez.	2 060	273	109	266	648	256	2 964
1992 Jan.	1 802	310	90	274	674	260	2 736
Feb.	1 790	324	97	296	717	278	2 785
Mär.	1 802	261	105	241	608	271	2 681
Apr.	1 719	244	149	201	593	270	2 582
Mai	1 780	219	116	209	544	261	2 584
Jun.	1 864	180	99	246	525	251	2 639
Jul.	1 747	164	94	214	472	249	2 468
Aug.	1 700	181	102	209	492	228	2 420
Sep.	1 748	210	107	178	495	225	2 469

Das Fürstentum Liechtenstein gilt als Inland.

<sup>1</sup> Erfasst sind die Bankstellen von Banken in der Schweiz und im Fürstentum Liechtenstein (= inländische Bankstellen) und ihre Filialen in Drittländern (= Unternehmung).

**Opérations fiduciaires des banques, avec répartition  
en comptes suisses et en comptes étrangers et ventilation selon la monnaie**

**Actif**

En millions de francs

**C31**

Ausland - Etranger							Total Suisse et étranger	Fin d'année  Fin de mois
Francs suisses	Monnaies étrangères				Métaux précieux	Total étranger		
	\$ USA	Marks allemands	Autres	Ensemble				
<i>324 banques (opérations des comptoirs en Suisse<sup>1</sup>)</i>								
26 802	156 024	25 515	40 697	222 236	-	249 039	250 890	1985
31 375	125 886	27 490	38 219	191 594	-	222 969	224 618	1986
39 089	107 531	29 214	45 791	182 537	-	221 625	223 802	1987
32 986	140 305	29 567	65 334	235 206	2	268 194	269 827	1988
53 111	169 183	40 689	81 610	291 481	5	344 597	346 717	1989
75 701	162 744	40 274	97 963	300 982	45	376 728	379 611	1990
73 414	180 329	40 083	102 870	323 283	47	396 744	400 160	1991 <i>Mai</i>
72 935	189 691	40 843	104 923	335 456	49	408 440	411 373	<i>Juin</i>
72 760	188 905	41 735	106 867	337 507	35	410 302	413 269	<i>Juillet</i>
72 270	186 542	42 470	108 644	337 656	34	409 960	412 749	<i>Août</i>
70 878	179 471	42 687	106 196	328 354	23	399 254	402 022	<i>Sep.</i>
70 364	179 974	43 683	107 694	331 350	5	401 720	404 718	<i>Oct.</i>
69 557	172 559	44 476	107 354	324 388	27	393 972	396 876	<i>Nov.</i>
67 529	160 663	46 139	106 489	313 292	107	380 927	383 891	<i>Déc.</i>
65 817	168 899	46 446	110 694	326 039	167	392 022	394 826	1992 <i>Jan.</i>
63 803	169 935	46 813	112 680	329 428	182	393 413	396 230	<i>Fév.</i>
63 353	171 808	48 857	114 004	334 669	201	398 223	400 904	<i>Mars</i>
63 097	172 007	50 659	117 155	339 821	37	402 954	405 535	<i>Avril</i>
63 705	164 939	52 668	117 967	335 574	158	399 437	402 020	<i>Mai</i>
64 872	153 259	50 784	116 061	320 104	152	385 128	387 766	<i>Juin</i>
65 964	146 914	51 582	113 954	312 450	150	378 564	381 031	<i>Juillet</i>
66 609	141 406	53 003	112 527	306 936	123	373 668	376 086	<i>Août</i>
<b>65 461</b>	<b>140 303</b>	<b>54 533</b>	<b>102 720</b>	<b>297 556</b>	<b>127</b>	<b>363 145</b>	<b>365 638</b>	<i>Sep.</i>
<i>324 banques (bilans globaux<sup>1</sup>)</i>								
25 128	125 370	21 406	35 803	182 580	-	207 707	209 561	1985
28 952	97 627	21 724	33 269	152 620	-	181 573	183 222	1986
34 680	83 847	23 251	39 734	146 831	-	181 512	183 688	1987
29 765	110 624	23 608	55 924	190 156	2	219 923	221 566	1988
47 503	135 843	33 582	73 094	242 519	5	290 027	292 147	1989
62 980	125 088	32 316	84 935	242 338	-	305 318	308 201	1990
60 163	138 297	32 002	88 188	258 487	-	318 650	322 067	1991 <i>Mai</i>
59 263	145 381	32 755	90 175	268 311	19	327 592	330 525	<i>Juin</i>
59 588	145 617	33 565	91 957	271 140	18	330 746	333 713	<i>Juillet</i>
59 237	144 497	34 214	93 673	272 384	16	331 637	334 427	<i>Août</i>
58 248	138 999	34 390	91 455	264 844	5	323 096	325 864	<i>Sep.</i>
57 681	139 731	34 659	92 199	266 589	-	324 270	327 269	<i>Oct.</i>
56 602	133 228	35 490	91 432	260 150	-	316 752	319 657	<i>Nov.</i>
54 128	123 318	36 993	89 889	250 200	69	304 397	307 362	<i>Déc.</i>
52 406	128 598	36 633	92 551	257 782	125	310 313	313 049	1992 <i>Jan.</i>
50 608	130 658	36 921	94 523	262 102	138	312 848	315 633	<i>Fév.</i>
49 923	132 405	38 566	96 035	267 006	164	317 094	319 775	<i>Mars</i>
49 587	132 816	39 784	98 545	271 145	0	320 732	323 314	<i>Avril</i>
49 709	127 341	41 683	99 205	268 229	120	318 058	320 642	<i>Mai</i>
50 679	118 991	39 632	97 630	256 252	115	307 046	309 685	<i>Juin</i>
51 101	114 139	40 058	95 347	249 544	115	300 759	303 227	<i>Juillet</i>
51 585	110 309	40 973	94 171	245 454	105	297 143	299 563	<i>Août</i>
<b>51 607</b>	<b>109 811</b>	<b>42 591</b>	<b>85 854</b>	<b>238 256</b>	<b>109</b>	<b>289 972</b>	<b>292 441</b>	<i>Sep.</i>

La Principauté de Liechtenstein est considérée comme territoire suisse.

<sup>1</sup> Banques en Suisse et dans la Principauté de Liechtenstein; bilans des comptoirs en Suisse (comptoirs en Suisse et dans la Principauté de Liechtenstein) et bilans globaux (comptoirs en Suisse, dans la Principauté et dans les pays tiers).

# Treuhandgeschäfte der Banken nach Inland und Ausland sowie nach Währungen

## Passiven

In Millionen Franken

C32

Jahresende Monatsende	Inland - Suisse						
	SFr.	Fremde Währungen				Edel- metalle	Total Inland
		US \$	DM	Übrige	Zusammen		
324 Banken (Inländische Bankstellen <sup>1</sup> )							
1985	11 068	21 633	5 069	7 760	34 461	6	45 535
1986	13 480	17 741	5 732	6 929	30 402	4	43 886
1987	16 457	16 673	6 254	8 346	31 272	4	47 734
1988	15 333	22 629	6 788	13 510	42 926	9	58 269
1989	27 605	28 153	9 739	18 068	55 960	6	83 571
1990	37 023	26 428	10 530	21 401	58 358	3	95 384
1991 Mai	36 157	28 896	10 120	22 497	61 514	3	97 674
Jun.	35 765	30 083	10 336	22 901	63 320	3	99 088
Jul.	35 846	29 722	10 607	23 230	63 559	3	99 407
Aug.	35 713	29 312	10 735	23 326	63 373	2	99 088
Sep.	35 384	28 444	10 794	23 311	62 549	8	97 941
Okt.	35 540	28 096	11 087	23 745	62 927	4	98 471
Nov.	35 126	26 675	11 299	23 920	61 894	4	97 023
Dez.	33 931	25 025	11 707	23 449	60 181	72	94 184
1992 Jan.	33 178	26 239	11 527	24 591	62 356	128	95 662
Feb.	32 491	26 493	11 919	25 459	63 870	131	96 492
Mär.	32 176	26 428	12 277	25 596	64 301	131	96 608
Apr.	32 272	26 606	12 805	26 364	65 774	2	98 048
Mai	33 037	25 655	12 979	26 684	65 318	122	98 477
Jun.	33 980	23 975	12 518	26 321	62 815	117	96 912
Jul.	34 308	22 913	12 891	26 039	61 842	117	96 266
Aug.	34 632	22 138	13 233	25 750	61 120	107	95 859
Sep.	<b>33 701</b>	<b>22 502</b>	<b>13 403</b>	<b>23 555</b>	<b>59 460</b>	<b>111</b>	<b>93 272</b>
324 Banken (Unternehmung <sup>1</sup> )							
1985	10 883	16 690	4 359	7 017	28 067	6	38 956
1986	13 029	13 119	4 867	5 936	23 922	4	36 955
1987	15 211	12 039	5 275	7 212	24 527	4	39 741
1988	14 274	17 028	5 768	11 800	34 595	9	48 878
1989	25 463	21 456	8 470	16 038	45 964	6	71 433
1990	31 852	18 208	8 962	18 390	45 560	3	77 414
1991 Mai	30 893	20 227	8 541	19 202	47 971	3	78 867
Jun.	30 518	20 809	8 817	19 659	49 284	3	79 805
Jul.	30 628	20 624	8 989	19 880	49 493	3	80 123
Aug.	30 609	20 615	9 112	19 926	49 654	2	80 266
Sep.	30 316	19 929	9 125	20 094	49 147	8	79 472
Okt.	30 436	20 072	9 249	20 430	49 751	4	80 191
Nov.	29 974	18 687	9 486	20 643	48 815	4	78 793
Dez.	28 570	17 556	9 870	19 990	47 416	72	76 059
1992 Jan.	27 616	18 349	9 542	20 568	48 459	128	76 202
Feb.	26 906	18 624	9 836	21 407	49 867	131	76 904
Mär.	26 692	18 518	10 125	21 567	50 210	131	77 033
Apr.	26 842	18 877	10 583	22 200	51 660	2	78 504
Mai	27 192	18 275	10 666	22 460	51 401	122	78 715
Jun.	28 065	17 071	10 118	22 334	49 523	117	77 705
Jul.	28 095	16 173	10 377	21 807	48 357	117	76 569
Aug.	28 374	15 867	10 593	21 530	47 989	107	76 470
Sep.	<b>28 074</b>	<b>16 074</b>	<b>10 696</b>	<b>19 710</b>	<b>46 479</b>	<b>111</b>	<b>74 664</b>

Das Fürstentum Liechtenstein gilt als Inland.

<sup>1</sup> Erfasst sind die Bankstellen von Banken in der Schweiz und im Fürstentum Liechtenstein (= inländische Bankstellen) und ihre Filialen in Drittländern (= Unternehmung).

Monatsbericht SNB 11/92

**Opérations fiduciaires des banques, avec répartition  
en comptes suisses et en comptes étrangers et ventilation selon la monnaie**

**Passif**

En millions de francs

C32

Ausland - Etranger							Total Suisse et étranger	Fin d'année  Fin de mois
Francs suisses	Monnaies étrangères				Métaux précieux	Total étranger		
	\$ USA	Marks allemands	Autres	Ensemble				
<b>324 banques (opérations des comptoirs en Suisse <sup>1</sup>)</b>								
16 769	134 638	20 597	33 010	188 245	342	205 356	250 890	1985
18 896	108 274	21 900	31 341	161 514	321	180 732	224 618	1986
24 214	90 950	23 068	37 523	151 541	313	176 068	223 802	1987
18 579	117 772	22 890	51 940	192 601	379	211 558	269 827	1988
26 914	141 206	31 002	63 673	235 881	351	263 146	346 717	1989
40 767	136 534	29 853	76 767	243 154	305	284 226	379 611	1990
39 435	151 860	30 146	80 726	262 732	320	302 486	400 160	1991 <i>Mai</i>
39 162	159 889	30 623	82 270	272 782	341	312 285	411 373	<i>Juin</i>
38 787	159 607	31 247	83 903	274 758	316	313 861	413 269	<i>Juillet</i>
38 411	157 488	31 849	85 607	274 944	305	313 661	412 749	<i>Août</i>
37 287	151 342	32 033	83 136	266 510	283	304 080	402 022	<i>Sep.</i>
36 760	152 189	32 761	84 262	269 212	275	306 247	404 718	<i>Oct.</i>
36 378	146 117	33 365	83 697	263 178	297	299 853	396 876	<i>Nov.</i>
35 658	135 911	34 542	83 306	253 759	290	289 707	383 891	<i>Déc.</i>
34 509	142 970	35 009	86 377	264 356	299	299 164	394 826	1992 <i>Jan.</i>
33 132	143 765	34 993	87 518	266 277	329	299 737	396 230	<i>Fév.</i>
32 979	145 641	36 685	88 649	270 975	341	304 296	400 904	<i>Mars</i>
32 544	145 644	38 003	90 992	274 639	305	307 487	405 535	<i>Avril</i>
32 447	139 503	39 805	91 492	270 800	296	303 543	402 020	<i>Mai</i>
32 755	129 463	38 365	89 986	257 813	285	290 854	387 766	<i>Juin</i>
33 403	124 165	38 785	88 129	251 079	283	284 764	381 031	<i>Juillet</i>
33 675	119 449	39 872	86 987	246 308	244	280 227	376 086	<i>Août</i>
<b>33 530</b>	<b>118 011</b>	<b>41 238</b>	<b>79 345</b>	<b>238 593</b>	<b>242</b>	<b>272 366</b>	<b>365 638</b>	<i>Sep.</i>
<b>324 banques (bilans globaux <sup>1</sup>)</b>								
15 279	108 929	17 197	28 858	154 985	342	170 606	209 561	1985
16 925	84 637	16 999	27 384	129 021	321	146 267	183 222	1986
21 052	71 898	18 084	32 599	122 581	313	143 947	183 688	1987
16 417	93 703	17 951	44 240	155 893	379	172 688	221 566	1988
23 449	114 562	25 164	57 187	196 914	351	220 713	292 147	1989
33 218	107 097	23 462	66 749	197 309	260	230 786	308 201	1990
31 448	118 497	23 643	69 338	211 479	273	243 201	322 067	1991 <i>Mai</i>
30 737	124 854	24 054	70 765	219 672	311	250 720	330 525	<i>Juin</i>
30 834	125 418	24 695	72 343	222 456	299	253 589	333 713	<i>Juillet</i>
30 482	124 141	25 216	74 036	223 392	287	254 161	334 427	<i>Août</i>
29 724	119 385	25 405	71 613	216 404	265	246 393	325 864	<i>Sep.</i>
29 182	119 970	25 575	72 082	217 627	270	247 078	327 269	<i>Oct.</i>
28 575	114 775	26 192	71 053	212 019	270	240 864	319 657	<i>Nov.</i>
27 618	106 035	27 232	70 164	203 432	253	231 303	307 362	<i>Déc.</i>
26 592	110 560	27 181	72 256	209 997	257	236 846	313 049	1992 <i>Jan.</i>
25 492	112 358	27 182	73 412	212 952	284	238 728	315 633	<i>Fév.</i>
25 034	114 148	28 547	74 709	217 404	304	242 743	319 775	<i>Mars</i>
24 464	114 183	29 350	76 546	220 078	268	244 810	323 314	<i>Avril</i>
24 297	109 285	31 133	76 954	217 372	259	241 927	320 642	<i>Mai</i>
24 478	102 100	29 612	75 541	207 254	249	231 981	309 685	<i>Juin</i>
24 753	98 129	29 775	73 754	201 658	247	226 658	303 227	<i>Juillet</i>
24 911	94 623	30 483	72 851	197 957	226	223 093	299 563	<i>Août</i>
<b>25 280</b>	<b>93 948</b>	<b>32 002</b>	<b>66 323</b>	<b>192 272</b>	<b>224</b>	<b>217 777</b>	<b>292 441</b>	<i>Sep.</i>
La Principauté de Liechtenstein est considérée comme territoire suisse.								
<sup>1</sup> Banques en Suisse et dans la Principauté de Liechtenstein; bilans des comptoirs en Suisse (comptoirs en Suisse et dans la Principauté de Liechtenstein) et bilans globaux (comptoirs en Suisse, dans la Principauté et dans des pays tiers).								

# Inländische Kredite

Kredite an im Inland domizillierte Schuldner  
64 Banken (inländische Bankstellen)<sup>1</sup>  
In Millionen Franken  
(Vgl. Grafik 11)

# Crédits en Suisse

Crédits à des personnes domiciliées en Suisse  
64 banques (comptoirs en Suisse)<sup>1</sup>  
En millions de francs  
(Voir graphique 11)

C41

Jahresende Monatsende <i>Fin d'année</i> <i>Fin de mois</i>	Bankengruppen <i>Catégories de banques</i>			Bilanzpositionen <i>Postes du bilan</i>							
	Kantonal- banken <i>Banques cantonales</i>	Grossbanken <i>Grandes banques</i>	Regional- und Handels- banken <i>Banques régionales et commerciales</i>	Debitoren <sup>2</sup> <i>Débiteurs<sup>2</sup></i>	in % <sup>4</sup> <i>en %<sup>4</sup></i>	Kontokorrent- Kredite und Darlehen an öffentl. rechtl. Körperschaften <i>Crédits en comptes courants et prêts à des collectivités de droit public</i>	in % <sup>4</sup> <i>en %<sup>4</sup></i>	Hypothekar- anlagen <i>Placements hypothécaires</i>	in % <sup>4</sup> <i>en %<sup>4</sup></i>	Total <sup>3</sup>	in % <sup>4</sup> <i>en %<sup>4</sup></i>
1976	58 212	47 581	19 241	52 422	5,1	8 122	3,7	62 459	9,4	123 003	7,1
1977	61 533	53 215	20 021	57 001	8,7	8 264	1,7	67 340	7,8	132 605	7,8
1978	64 580	59 278	21 047	61 551	13,2	8 051	2,6	73 264	8,8	142 866	7,7
1979	67 949	69 037	21 573	67 264	1,1	8 455	5,0	80 414	9,8	156 133	9,3
1980	73 795	81 926	23 451	77 923	15,8	8 391	-0,8	90 433	12,5	176 746	13,2
1981	81 052	91 856	25 201	86 768	11,4	9 220	9,9	99 870	10,4	195 858	10,8
1982	85 292	91 974	25 998	84 953	-2,1	9 301	0,9	109 010	9,2	203 264	3,8
1983	90 896	97 386	27 786	88 634	4,3	9 674	4,0	117 760	8,0	216 068	6,3
1984	96 811	107 947	30 053	97 624	10,1	9 535	-1,4	127 652	8,4	234 811	8,7
1985	104 527	121 708	32 368	109 251	11,9	10 039	5,3	139 312	9,1	258 602	10,1
1986	110 853	136 034	35 133	119 850	9,7	9 616	-4,2	152 555	9,5	282 021	9,1
1987	120 815	151 899	38 407	132 136	10,4	9 948	3,5	169 036	10,8	311 121	10,3
1988	132 594	173 057	43 533	152 727	15,6	9 396	-5,5	187 060	10,7	349 184	12,2
1989	149 962	204 710	47 265	180 393	18,1	10 935	16,4	210 609	12,6	401 936	15,1
1990											
Jan. - Jan.	150 879	207 961	47 687	181 594	16,6	12 396	20,9	212 537	12,7	406 526	14,6
Feb. - Fév.	151 825	208 320	47 871	182 445	15,8	11 380	17,0	214 190	12,5	408 016	14,1
Mär. - Mars	153 397	211 096	48 442	185 270	14,7	11 661	21,1	216 004	12,1	412 935	13,5
Apr. - Avril	154 759	212 430	48 655	186 581	14,3	11 765	11,1	217 499	11,7	415 844	12,8
Mai - Mai	156 484	212 792	48 114	187 490	12,4	11 005	11,1	218 895	10,9	417 389	11,6
Jun. - Juin	158 693	216 540	48 752	192 086	12,8	11 426	13,7	220 474	10,3	423 986	11,5
Jul. - Juillet	159 832	216 001	49 098	191 821	12,7	11 239	14,4	221 871	10,2	424 931	11,4
Aug. - Août	160 960	215 228	49 208	190 555	11,2	11 582	14,7	223 258	10,2	425 395	10,8
Sep. - Sep.	163 089	219 895	49 590	195 470	12,2	12 676	26,1	224 427	9,8	432 573	11,3
Okt. - Oct.	164 331	220 523	49 929	196 061	12,1	13 106	20,7	225 615	9,4	434 782	10,9
Nov. - Nov.	164 763	219 960	50 014	195 676	11,6	12 452	16,3	226 608	8,6	434 737	10,2
Dez. - Déc.	167 792	215 916	55 612	197 922	9,7	13 293	21,6	228 106	8,3	439 321	9,3
1991											
Jan. - Jan.	168 335	217 082	55 685	198 260	9,2	14 027	13,2	228 816	7,7	441 102	8,5
Feb. - Fév.	168 806	217 129	55 799	199 098	9,1	13 182	15,8	229 455	7,1	441 735	8,3
Mär. - Mars	169 645	218 479	56 257	200 027	8,0	14 103	20,9	230 251	6,6	444 380	7,6
Apr. - Avril	169 750	221 845	56 347	202 265	8,4	14 121	20,0	231 556	6,5	447 942	7,7
Mai - Mai	170 303	218 757	56 544	200 731	7,1	12 223	11,1	232 649	6,3	445 603	6,8
Jun. - Juin	172 522	221 102	57 115	203 635	6,0	13 490	18,1	233 614	6,0	450 739	6,3
Jul. - Juillet	173 402	220 399	57 281	203 025	5,8	13 321	18,5	234 735	5,8	451 081	6,2
Aug. - Août	174 261	219 827	57 243	202 241	6,1	13 369	15,4	235 721	5,6	451 331	6,1
Sep. - Sep.	175 544	223 039	57 786	203 820	4,3	15 791	24,6	236 758	5,5	456 369	5,5
Okt. - Oct.	176 853	225 991	57 877	205 018	4,6	16 973	29,5	238 730	5,8	460 721	6,0
Nov. - Nov.	177 876	225 421	57 899	204 978	4,8	16 334	31,2	239 884	5,9	461 195	6,1
Dez. - Déc.	179 899	225 730	59 956	206 751	4,5	16 518	24,3	242 318	6,2	465 586	6,0
1992											
Jan. - Jan.	180 564	227 689	60 407	207 224	4,5	18 629	32,8	242 807	6,1	468 660	6,2
Feb. - Fév.	181 134	226 799	60 088	206 894	3,9	17 584	33,4	243 542	6,1	468 020	6,0
Mär. - Mars	181 534	228 283	60 409	207 891	3,9	17 974	27,4	244 361	6,1	470 226	5,8
Apr. - Avril	181 050	230 546	58 615	207 639	2,7	17 266	22,3	245 306	5,9	470 211	5,0
Mai - Mai	181 247	229 964	58 505	207 613	3,4	16 048	31,3	246 055	5,8	469 716	5,4
Jun. - Juin	183 429	231 006	58 938	209 998	3,1	15 842	17,4	247 532	6,0	473 373	5,0
Jul. - Juillet	183 176	228 465	58 799	207 356	2,1	14 909	11,9	248 175	5,7	470 441	4,3
Aug. - Août	184 150	227 279	58 674	206 563	2,1	14 448	8,1	249 093	5,7	470 104	4,2
Sep. - Sep.	185 033	229 556	58 767	209 188	2,6	14 454	-8,5	249 715	5,5	473 356	3,7

<sup>1</sup> 28 Kantonalbanken, 4 Grossbanken, 32 Regional- und Handelsbanken.

<sup>1</sup> 28 banques cantonales, 4 grandes banques, 32 banques régionales et commerciales.

<sup>2</sup> Kontokorrent-Debitoren (ohne Edelmetalle), Feste Vorschüsse und Darlehen.

<sup>2</sup> Comptes courants débiteurs (sans métaux précieux), avances et prêts à terme fixe.

<sup>3</sup> Ab Mai 1985 ohne Wechsel und Geldmarktpapiere.

<sup>3</sup> A partir du mois de mai 1985 sans les effets de change et les papiers monétaires.

<sup>4</sup> Veränderung gegenüber dem Vorjahr in Prozent.

<sup>4</sup> Variation en pour-cent par rapport à l'année précédente.



# Stand der bewilligten und beanspruchten inländischen Kredite

# Crédits en Suisse, limites et montants utilisés

Kredite an im Inland domizillierte Schuldner<sup>1</sup>  
111 Banken (inländische Bankstellen)  
In Millionen Franken

Crédits à des personnes domiciliées en Suisse<sup>1</sup>  
111 banques (comptoirs en Suisse)  
En millions de francs

C42

Jahresende Monatsende  Fin d'année Fin de mois	Baukredite <sup>2</sup>		Hypotheken <sup>3</sup>		Übrige Kredite		Total Kredite	
	Crédits de construction <sup>2</sup>		Hypothèques <sup>3</sup>		Autres crédits		Total des crédits	
	bewilligt limites	beansprucht montants utilisés	bewilligt limites	beansprucht montants utilisés	bewilligt limites	beansprucht montants utilisés	bewilligt limites	beansprucht montants utilisés
1985	26 681	13 249	188 165	180 172	138 479	78 450	353 325	271 871
1986	29 222	14 224	208 342	198 478	154 440	84 283	392 005	296 985
1987	32 106	14 755	233 986	221 888	174 035	90 562	440 126	327 205
1988								
Okt. – Oct.	35 783	15 155	259 134	243 719	192 961	101 525	487 877	360 400
Nov. – Nov.	36 181	15 417	261 844	246 493	196 566	101 975	494 592	363 885
Dez. – Déc.	36 163	15 836	265 389	249 911	197 152	102 612	498 704	368 359
1989								
Jan. – Jan.	35 820	15 372	266 812	252 433	199 762	106 769	502 394	374 574
Feb. – Fév.	36 140	15 267	271 009	255 163	201 689	107 303	508 837	377 733
Mär. – Mars	36 553	15 499	274 001	258 625	204 169	110 189	514 723	384 313
Apr. – Avril	36 821	15 561	277 240	261 466	208 532	112 251	522 593	389 278
Mai – Mai	37 434	15 557	281 045	265 217	212 016	114 106	530 494	394 880
Jun. – Juin	38 299	15 903	284 755	268 764	214 907	116 942	537 961	401 610
Jul. – Juillet	38 852	16 203	286 299	271 050	216 726	115 558	541 876	402 810
Aug. – Août	39 732	16 527	288 595	273 205	218 466	115 428	546 793	405 160
Sep. – Sep.	40 321	16 961	290 829	275 829	220 446	117 186	551 597	409 976
Okt. – Oct.	40 887	17 256	293 441	278 444	223 665	117 657	557 992	413 357
Nov. – Nov.	41 073	17 365	297 040	281 626	225 176	116 758	563 290	415 749
Dez. – Déc.	41 006	17 656	299 635	284 359	224 928	121 694	565 569	423 709
1990								
Jan. – Jan.	40 384	17 212	301 278	286 886	227 529	124 467	569 192	428 565
Feb. – Fév.	40 344	17 082	303 667	289 598	229 720	123 795	573 731	430 475
Mär. – Mars	40 568	17 452	305 876	291 956	229 965	125 464	576 409	434 872
Apr. – Avril	40 700	17 538	307 785	294 109	230 739	125 839	579 224	437 486
Mai – Mai	40 985	17 861	310 327	296 435	232 293	124 876	583 604	439 172
Jun. – Juin	41 143	18 476	311 828	298 534	233 443	129 473	586 414	446 483
Jul. – Juillet	41 185	18 727	313 730	300 689	236 472	127 401	591 386	446 817
Aug. – Août	41 889	19 142	315 756	302 859	236 703	125 658	594 348	447 660
Sep. – Sep.	41 855	19 592	317 388	304 655	242 705	130 664	601 948	454 912
Okt. – Oct.	41 642	19 668	318 719	306 349	246 098	131 393	606 459	457 410
Nov. – Nov.	41 170	19 919	320 084	307 847	244 229	129 261	605 483	457 027
Dez. – Déc.	40 516	20 672	321 641	309 674	240 554	131 029	602 711	461 375
1991								
Jan. – Jan.	39 845	20 132	322 427	310 287	241 319	132 757	603 590	463 176
Feb. – Fév.	39 996	20 228	323 872	311 809	241 579	132 053	605 448	464 150
Mär. – Mars	40 150	20 623	325 474	312 916	248 434	133 415	614 058	466 955
Apr. – Avril	40 082	20 608	327 055	314 933	249 251	134 644	616 388	470 185
Mai – Mai	40 143	20 679	328 595	316 182	250 624	131 427	619 361	468 288
Jun. – Juin	40 197	21 121	329 620	317 441	248 574	135 186	618 392	473 748
Jul. – Juillet	40 039	21 084	331 427	318 700	250 699	134 212	622 165	473 996
Aug. – Août	39 995	21 242	332 582	320 370	251 470	132 520	624 047	474 131
Sep. – Sep.	39 829	21 608	333 972	321 910	252 965	135 841	626 766	479 359
Okt. – Oct.	39 528	21 425	335 180	323 394	251 538	136 497	626 246	481 316
Nov. – Nov.	39 287	21 501	337 346	325 005	251 732	135 352	628 365	481 858
Dez. – Déc.	38 199	21 526	340 469	326 168	252 147	136 593	630 815	484 286
1992								
Jan. – Jan.	37 563	21 136	341 373	326 530	247 910	140 205	626 846	487 872
Feb. – Fév.	37 726	21 040	339 684	327 929	246 404	138 161	623 814	487 129
Mär. – Mars	37 435	21 419	341 017	329 257	247 039	138 828	625 491	489 504
Apr. – Avril	36 796	20 876	341 003	330 559	246 353	137 881	624 152	489 316
Mai – Mai	36 827	20 909	341 376	331 169	244 961	136 769	623 163	488 847
Jun. – Juin	36 687	21 472	343 669	332 511	244 770	138 024	625 126	492 007
Jul. – Juillet	36 469	21 411	344 609	333 156	237 816	134 639	618 895	489 206
Aug. – Août	36 528	21 336	345 969	334 419	240 124	132 850	622 620	488 604
Sep. – Sep.	36 655	21 759	349 162	337 451	240 104	135 345	625 921	494 555

<sup>1</sup> Kontokorrent-Debitoren, feste Vorschüsse und Darlehen. Kontokorrent-Kredite und Darlehen an öffentlich-rechtliche Körperschaften, Hypothekaranlagen.

<sup>2</sup> Die Angaben seit 1976 von 71 Banken sind im Quartalsheft 2/1986 veröffentlicht.

<sup>3</sup> Hypothekaranlagen sowie feste Vorschüsse gegen hypothekarische Deckung.

<sup>1</sup> Comptes courants débiteurs, avances et prêts à terme fixe, crédits en compte courant et prêts à des collectivités de droit public, placements hypothécaires.

<sup>2</sup> Les données depuis 1976, pour 71 banques, sont publiées dans le bulletin trimestriel «Monnaie et conjoncture» 2/1986.

<sup>3</sup> Placements hypothécaires, avances et prêts à terme fixe garantis par hypothèque.

**Liquidität I (Kassenliquidität)<sup>1</sup>**
**Liquidité I (liquidité de caisse)<sup>1</sup>**
**C5**

Unterlegungs- periode <sup>2</sup>	Greifbare Mittel <sup>3</sup> in Mio. Fr.	Geforderte Mittel <sup>4</sup> in Mio. Fr.	Liquiditätsgrad I in %	Greifbare Mittel <sup>3</sup> in Mio. Fr.	Geforderte Mittel <sup>4</sup> in Mio. Fr.	Liquiditätsgrad I in %
	<i>Disponibilités effectives<sup>3</sup> en millions de francs</i>	<i>Disponibilités exigées<sup>4</sup> en millions de francs</i>	<i>Degré de liquidité I en %</i> (Kol. – col. 1/2)	<i>Disponibilités effectives<sup>3</sup> en millions de francs</i>	<i>Disponibilités exigées<sup>4</sup> en millions de francs</i>	<i>Degré de liquidité I en %</i> (Kol. – col. 4/5)
	1	2	3	4	5	6
	<b>Kantonalbanken – Banques cantonales</b>			<b>Grossbanken – Grandes banques</b>		
1988 Dez./Jan.	1 688	922	183	3 172	2 308	137
1989 Dez./Jan.	1 639	1 027	160	3 272	2 592	126
1990 Dez./Jan.	1 709	1 140	150	3 550	2 860	124
1991 Aug./Sep.	1 427	1 145	125	2 929	2 767	106
Sep./Okt.	1 427	1 143	125	2 992	2 710	110
Okt./Nov.	1 444	1 161	124	2 914	2 713	107
Nov./Dez.	1 512	1 191	127	2 952	2 733	108
Dez./Jan.	1 733	1 218	142	3 235	2 803	115
1992 Jan./Feb.	1 510	1 214	124	3 055	2 781	110
Feb./Mär.	1 466	1 212	121	2 911	2 791	104
Mär./Apr.	1 514	1 197	127	2 967	2 723	109
Apr./Mai	1 494	1 211	123	2 964	2 719	109
Mai/Jun.	1 509	1 212	124	3 009	2 706	111
Jun./Jul.	1 563	1 220	128	3 123	2 737	114
Jul./Aug.	1 460	1 219	120	2 975	2 727	109
Aug./Sep.	<b>1 474</b>	<b>1 223</b>	<b>121</b>	<b>2 957</b>	<b>2 754</b>	<b>107</b>
	<b>Regionalbanken und Sparkassen Banques régionales et caisses d'épargne</b>			<b>Darlehenskassen und Raiffeisenbanken<sup>5</sup> Caisses de crédit mutuel et banques Raiffeisen<sup>5</sup></b>		
1988 Dez./Jan.	1 023	411	249	265	144	184
1989 Dez./Jan.	904	468	193	323	146	221
1990 Dez./Jan.	966	521	185	303	149	203
1991 Aug./Sep.	828	507	163	333	167	199
Sep./Okt.	790	468	169	326	167	195
Okt./Nov.	804	473	170	333	167	199
Nov./Dez.	833	484	172	330	168	196
Dez./Jan.	932	472	198	343	169	203
1992 Jan./Feb.	825	465	177	339	175	194
Feb./Mär.	779	477	163	337	171	197
Mär./Apr.	753	451	167	338	170	199
Apr./Mai	766	450	171	341	171	199
Mai/Jun.	755	452	167	344	173	198
Jun./Jul.	803	458	175	338	173	195
Jul./Aug.	752	459	164	327	179	182
Aug./Sep.	<b>765</b>	<b>459</b>	<b>167</b>	<b>328</b>	<b>180</b>	<b>183</b>
	<b>Übrige Banken<sup>6</sup> – Autres banques<sup>6</sup></b>			<b>davon ausländisch beherrschte Banken<sup>7</sup> dont banques en mains étrangères<sup>7</sup></b>		
1988 Dez./Jan.	1 989	738	270	1 048	401	261
1989 Dez./Jan.	1 969	724	272	1 142	406	281
1990 Dez./Jan.	1 851	838	221	971	410	237
1991 Aug./Sep.	1 153	773	149	580	372	156
Sep./Okt.	1 129	766	147	555	373	149
Okt./Nov.	1 143	760	150	563	368	153
Nov./Dez.	1 159	755	153	567	365	155
Dez./Jan.	1 270	767	165	607	370	164
1992 Jan./Feb.	1 139	767	148	548	368	149
Feb./Mär.	1 147	768	149	563	357	157
Mär./Apr.	1 116	755	148	526	343	153
Apr./Mai	1 117	746	150	509	336	151
Mai/Jun.	1 094	731	150	504	331	152
Jun./Jul.	1 097	728	151	500	328	152
Jul./Aug.	1 009	719	140	469	319	147
Aug./Sep.	<b>1 006</b>	<b>709</b>	<b>142</b>	<b>469</b>	<b>314</b>	<b>150</b>

Greifbare Mittel <sup>3</sup> in Mio. Fr. <i>Disponibilités effectives<sup>3</sup></i> <i>en millions de francs</i>	Geforderte Mittel <sup>4</sup> in Mio Fr. <i>Disponibilités exigées<sup>4</sup></i> <i>en millions de francs</i>	Liquiditätsgrad I in % <i>Degré de liquidité I</i> <i>en %</i> (Kol. - col. 7/8)	Greifbare Mittel <sup>3</sup> in Mio. Fr. <i>Disponibilités effectives<sup>3</sup></i> <i>en millions de francs</i>	Geforderte Mittel <sup>4</sup> in Mio Fr. <i>Disponibilités exigées<sup>4</sup></i> <i>en millions de francs</i>	Liquiditätsgrad I in % <i>Degré de liquidité I</i> <i>en %</i> (Kol. - col. 10/11)	Période d'application <sup>2</sup>
7	8	9	10	11	12	
Filialen ausländischer Banken <i>Succursales de banques étrangères</i>			Privatbankiers <i>Banquiers privés</i>			
244	92	265	187	63	297	1988 Déc./Jan.
169	88	192	230	63	363	1989 Déc./Jan.
198	80	248	198	67	296	1990 Déc./Jan.
95	59	161	105	62	169	1991 Août/Sep.
96	59	161	97	61	160	Sep./Oct.
81	58	139	91	58	155	Oct./Nov.
80	59	136	96	58	165	Nov./Déc.
119	64	185	117	58	203	Déc./Jan.
91	60	152	94	59	161	1992 Jan./Fév.
96	57	168	92	62	149	Fév./Mars
92	53	173	99	64	154	Mars/Avril
77	58	132	99	62	158	Avril/Mai
78	60	130	89	59	150	Mai/Juin
73	57	128	90	60	151	Juin/Juillet
65	50	129	84	60	139	Juillet/Août
75	49	153	87	59	147	Août/Sep.
			Total <sup>6</sup>			
			8 569	4 677	183	1988 Déc./Jan.
			8 506	5 108	167	1989 Déc./Jan.
			8 776	5 655	155	1990 Déc./Jan.
			6 871	5 481	125	1991 Août/Sep.
			6 857	5 373	128	Sep./Oct.
			6 810	5 391	126	Oct./Nov.
			6 962	5 449	128	Nov./Déc.
			7 749	5 551	140	Déc./Jan.
			7 054	5 521	128	1992 Jan./Fév.
			6 828	5 537	123	Fév./Mars
			6 879	5 412	127	Mars/Avril
			6 858	5 418	127	Avril/Mai
			6 878	5 394	128	Mai/Juin
			7 088	5 432	130	Juin/Juillet
			6 672	5 414	123	Juillet/Août
			<b>6 692</b>	<b>5 433</b>	<b>123</b>	Août/Sep.

<sup>1</sup> Gemäss Art. 19 BankV vom 25. November 1987.

<sup>2</sup> Unterlegungsperiode: je vom 20. Tag eines Monats bis zum 19. Tag des Folgemonats.

<sup>3</sup> Durchschnitt aus Tageswerten der Unterlegungsperiode.

<sup>4</sup> 2,5% des Durchschnitts aus den drei der Unterlegungsperiode vorausgehenden Monatsendwerten der kurzfristigen Verbindlichkeiten.

<sup>5</sup> Die Angaben des Schweizer Verbandes der Raiffeisenbanken sind mit denen der Zentralbank konsolidiert.

<sup>6</sup> Einschliesslich 3 Finanzgesellschaften, die sich öffentlich zur Annahme fremder Gelder empfehlen. Bankähnliche Finanzgesellschaften, die sich nicht öffentlich zur Annahme fremder Gelder empfehlen, unterstehen Art. 19 BankV nicht.

<sup>7</sup> Teil der Gruppe «Übrige Banken».

<sup>8</sup> 483 Institute. Banken in Liechtenstein nicht enthalten.

<sup>1</sup> Selon l'art. 19 OB du 25 novembre 1987.

<sup>2</sup> Période d'application: du 20 d'un mois au 19 du mois suivant.

<sup>3</sup> Moyenne résultant des valeurs journalières de la période d'application.

<sup>4</sup> 2,5% de la valeur moyenne des engagements à court terme aux trois fins de mois précédant la période d'application.

<sup>5</sup> Les données des banques Raiffeisen sont consolidées avec celles de la Banque centrale de l'Union Suisse des Banques Raiffeisen.

<sup>6</sup> Y compris trois sociétés financières qui font appel au public pour obtenir des fonds en dépôt. Les sociétés financières à caractère bancaire qui ne font pas appel au public pour obtenir des fonds en dépôt ne sont pas soumises à l'art. 19 OB.

<sup>7</sup> Part de la catégorie «Autres banques».

<sup>8</sup> 483 établissements. Les banques établies dans la Principauté de Liechtenstein ne sont pas prises en considération.

Liquidität II (Gesamtliquidität)<sup>1</sup>Liquidité II (liquidité globale)<sup>1</sup>

C6

Quartalsende <i>Fin de trimestre</i>	Greifbare Mittel und leicht verwertbare Aktiven <sup>2</sup> in Mio. Fr. <i>Disponibilités et actifs facilement réalisables<sup>2</sup> en millions de francs</i>	Geforderte Mittel <sup>3</sup> in Mio. Fr. <i>Montant exigé<sup>3</sup> en millions de francs</i>	Liquiditätsgrad II in % <i>Degré de liquidité II en % (Kol. - col. 1/2)</i>	Greifbare Mittel und leicht verwertbare Aktiven <sup>2</sup> in Mio. Fr. <i>Disponibilités et actifs facilement réalisables<sup>2</sup> en millions de francs</i>	Geforderte Mittel <sup>3</sup> in Mio. Fr. <i>Montant exigé<sup>3</sup> en millions de francs</i>	Liquiditätsgrad II in % <i>Degré de liquidité II en % (Kol. - col. 4/5)</i>
	1	2	3	4	5	6
	Kantonalbanken – <i>Banques cantonales</i>			Grossbanken – <i>Grandes banques</i>		
1989 IV	11 712	7 011	167	35 516	33 460	106
1990 IV	12 122	7 713	157	43 941	38 823	113
1991 III	12 038	7 425	162	45 608	36 354	125
IV	13 050	7 719	169	46 953	39 981	117
1992 I	12 705	8 141	156	47 472	40 472	117
II	12 904	7 894	163	50 369	37 560	134
III	13 082	7 729	169	51 149	40 085	128
	Regionalbanken und Sparkassen <i>Banques régionales et caisses d'épargne</i>			Darlehenskassen und Raiffeisenbanken <sup>4</sup> <i>Caisses de crédit mutuel et banques Raiffeisen<sup>4</sup></i>		
1989 IV	6 123	3 405	180	2 046	1 327	154
1990 IV	6 048	3 510	172	1 960	1 473	133
1991 III	5 883	3 750	157	1 997	1 559	128
IV	5 907	3 339	177	2 016	1 494	135
1992 I	5 622	3 264	172	2 314	1 498	155
II	5 536	3 078	180	2 311	1 484	156
III	5 517	3 093	178	2 386	1 587	150
	Übrige Banken <sup>5</sup> – <i>Autres banques<sup>5</sup></i>			davon – <i>dont</i> Ausländisch beherrschte Banken <sup>6</sup> <i>Banques en mains étrangères<sup>6</sup></i>		
1989 IV	15 912	7 004	227	9 572	4 028	238
1990 IV	14 690	7 136	206	6 681	3 430	195
1991 III	15 903	7 561	210	7 669	3 633	211
IV	16 442	7 026	234	8 779	3 409	258
1992 I	15 823	8 125	195	7 740	3 919	198
II	14 958	7 479	200	7 382	3 696	200
III	15 999	7 058	227	8 120	3 320	245
	Filialen ausländischer Banken <i>Succursales de banques étrangères</i>			Privatbankiers – <i>Banquiers privés</i>		
1989 IV	2 818	626	450	1 637	484	338
1990 IV	2 139	606	353	1 604	471	340
1991 III	2 807	428	655	1 370	486	282
IV	2 106	306	689	1 478	457	324
1992 I	2 109	406	519	1 047	455	230
II	1 320	276	478	1 240	465	267
III	2 002	288	696	1 789	546	327
				Total <sup>7</sup>		
1989 IV				75 764	53 317	142
1990 IV				82 503	59 733	138
1991 III				85 606	57 563	149
IV				87 952	60 322	146
1992 I				87 093	62 360	140
II				88 637	58 235	152
III				91 923	60 387	152

<sup>1</sup> Gemäss Art. 15–18 BankV vom 25. November 1987.<sup>2</sup> Abzüglich der verpfändeten, leicht verwertbaren Aktiven, soweit sie für bestehende Verpflichtungen haften, einschliesslich Deckungsmarge.<sup>3</sup> 33 % der kurzfristigen Verbindlichkeiten.<sup>4</sup> Die Angaben des Schweizer Verbandes der Raiffeisenbanken sind mit denen der Zentralbank konsolidiert.<sup>5</sup> Einschliesslich 4 Finanzgesellschaften, die sich öffentlich zur Annahme fremder Gelder empfehlen. Bankähnliche Finanzgesellschaften, die sich nicht öffentlich zur Annahme fremder Gelder empfehlen, unterstehen Art. 15–18 BankV nicht.<sup>6</sup> Teil der Gruppe «Übrige Banken».<sup>7</sup> 485 Institute. Banken in Liechtenstein nicht enthalten.<sup>1</sup> Selon les art. 15 à 18 OB du 25 novembre 1987.<sup>2</sup> Moins les actifs nantis, facilement réalisables, jusqu'à concurrence des engagements existants pour lesquels ils répondent, y compris la marge de couverture.<sup>3</sup> 33 % des engagements à court terme.<sup>4</sup> Les données des banques Raiffeisen sont consolidées avec celles de la Banque centrale de l'Union Suisse des Banques Raiffeisen.<sup>5</sup> Y compris 4 sociétés financières qui font appel au public pour obtenir des fonds en dépôt. Les sociétés financières à caractère bancaire qui ne font pas appel au public pour obtenir des fonds en dépôt ne sont pas soumises aux art. 15 à 18 OB.<sup>6</sup> Part de la catégorie «Autres banques».<sup>7</sup> 485 établissements. Les banques établies dans la Principauté de Liechtenstein ne sont pas prises en considération.



**Geldmarktsätze in der Schweiz  
und im Ausland**

**Taux d'intérêt à court terme en Suisse et à  
l'étranger**

In Prozent  
(Vgl. Grafik 12, 13)

En pour-cent  
(Voir graphiques 12 et 13)

**D1**

Jahresmittel Monatsmittel Tageswerte	Schweizer Franken - Francs suisses					\$		£	DM	FF
	1-Tages-Geld («Tomorrow next») <sup>1</sup>	Euromarkt (3 Monate)	Depots bei Grossbanken (3 Monate) <sup>2</sup>	Eidg. Geld- marktbuch- forderungen (3 Monate) <sup>3</sup>	Lombardsatz der SNB <sup>4</sup>	New York Treasury bills (3 Monate) <sup>5</sup>	Euromarkt (3 Monate)	Euromarkt (3 Monate)	Euromarkt (3 Monate)	Euromarkt (3 Monate)
	Argent au jour le jour («Tomorrow next») <sup>1</sup>	Euro-marché (3 mois)	Dépôts dans grandes banques (3 mois) <sup>2</sup>	Créances comptables sur la Confédération (3 mois) <sup>3</sup>	Taux lombard BNS <sup>4</sup>	New York Treasury bills (3 mois) <sup>5</sup>	Euro-marché (3 mois)	Euro-marché (3 mois)	Euro-marché (3 mois)	Euro-marché (3 mois)
1976	0,39	1,54	1,20	.	3	5,00	5,57	.	4,25	.
1977	1,43	2,62	2,11	.	2½	5,27	5,99	.	4,37	.
1978	0,12	0,74	0,62	.	2	7,22	8,71	.	3,70	.
1979	0,43	1,83	1,30	.	3	10,04	11,97	13,67	6,28	11,00
1980	3,01	5,77	5,03	5,171	4	11,61	14,04	16,42	9,03	12,40
1981	6,26	9,09	8,20	7,819	7	14,08	16,81	13,57	11,68	17,67
1982	2,93	4,85	4,40	3,867	6	10,72	13,12	11,99	8,49	19,37
1983	3,30	4,07	3,31	3,042	5½	8,63	9,56	9,85	5,42	16,13
1984	3,34	4,35	3,77	3,584	5½	9,57	10,74	9,62	5,71	12,49
1985	3,75	4,92	4,36	4,149	5½	7,50	8,29	11,81	5,21	10,54
1986	3,17	4,22	3,63	3,543	5½	5,97	6,72	10,56	4,52	9,23
1987	2,51	3,77	3,22	3,178	4	5,83	7,06	9,39	3,93	8,43
1988	2,22	3,08	2,58	3,007	5½	6,69	7,86	10,10	4,20	7,96
1989	6,50	6,95	6,44	6,603	7,825	8,12	9,17	13,77	6,97	9,26
1990	8,33	8,83	8,32	8,318	10,696	7,47	8,15	14,73	8,38	10,17
1991	7,73	8,12	7,60	7,745	10,073	5,36	5,86	11,49	9,15	9,49
1989										
Jul. - Juillet	6,86	6,99	6,30	6,748	8,202	7,86	8,86	13,90	6,80	9,04
Aug. - Août	7,05	7,12	6,73	6,598	8,348	7,90	8,74	13,84	6,91	8,96
Sep. - Sep.	7,14	7,51	7,03	6,793	8,393	7,73	8,85	14,01	7,28	9,20
Okt. - Oct.	6,99	7,74	7,23	7,511	8,347	7,60	8,67	14,99	7,93	9,88
Nov. - Nov.	6,63	7,78	7,20	7,372	8,074	7,67	8,43	15,08	8,11	10,37
Dez. - Déc.	8,57	8,29	8,08	7,251	9,796	7,61	8,39	15,09	8,15	10,69
1990										
Jan. - Jan.	9,28	9,48	9,00	8,750	11,708	7,62	8,22	15,06	8,21	11,15
Feb. - Fév.	8,57	9,41	8,68	8,998	10,994	7,71	8,24	15,09	8,34	10,93
Mär. - Mars	8,75	9,00	8,53	8,449	10,909	7,87	8,36	15,24	8,23	10,53
Apr. - Avril	9,11	9,23	8,78	8,814	11,454	7,76	8,44	15,17	8,16	9,86
Mai - Mai	8,52	8,83	8,15	8,163	10,786	7,72	8,34	15,12	8,11	9,67
Jun. - Juin	8,70	8,82	8,33	8,162	10,956	7,71	8,22	14,95	8,10	9,94
Jul. - Juillet	8,58	8,89	8,40	8,449	10,972	7,61	8,09	14,91	8,16	9,91
Aug. - Août	7,77	8,80	8,05	8,424	10,443	7,43	7,99	14,94	8,37	10,03
Sep. - Sep.	6,62	8,19	7,65	8,034	9,488	7,34	8,07	14,89	8,37	10,18
Okt. - Oct.	7,39	7,98	7,63	7,377	9,663	7,15	8,04	14,00	8,47	9,90
Nov. - Nov.	7,73	8,57	8,35	7,998	10,182	7,05	8,01	13,60	8,82	9,85
Dez. - Déc.	8,91	8,82	8,28	8,201	10,796	6,72	7,79	13,76	9,25	10,06
1991										
Jan. - Jan.	7,96	8,51	7,50	8,123	10,405	6,19	7,20	13,94	9,26	10,12
Feb. - Fév.	7,67	7,97	7,56	7,396	10,075	5,93	6,58	13,20	8,96	9,65
Mär. - Mars	8,73	8,30	7,91	7,699	10,794	5,89	6,46	12,36	9,01	9,30
Apr. - Avril	8,07	8,40	7,97	7,806	10,530	5,62	6,10	11,91	9,09	9,21
Mai - Mai	7,59	8,16	7,50	7,621	10,019	5,45	5,94	11,52	8,93	9,13
Jun. - Juin	7,47	7,97	7,41	7,498	9,850	5,56	6,08	11,22	8,96	9,61
Jul. - Juillet	7,24	7,82	7,41	7,600	9,630	5,56	6,02	11,06	9,06	9,48
Aug. - Août	7,94	7,87	7,47	7,625	10,077	5,30	5,63	10,85	9,20	9,46
Sep. - Sep.	7,80	8,01	7,56	7,753	10,119	5,20	5,51	10,27	9,14	9,26
Okt. - Oct.	7,53	8,25	7,75	8,111	10,005	4,98	5,35	10,38	9,29	9,19
Nov. - Nov.	7,15	8,05	7,56	7,802	9,476	4,54	4,95	10,46	9,34	9,45
Dez. - Déc.	7,63	8,12	7,63	7,901	9,900	4,07	4,48	10,74	9,51	9,96
1992										
Jan. - Jan.	7,14	7,65	6,88	7,514	9,673	3,80	4,05	10,54	9,41	9,83
Feb. - Fév.	7,24	7,40	7,03	7,137	9,419	3,83	4,06	10,34	9,51	9,92
Mär. - Mars	8,47	8,34	8,22	7,580	10,540	4,03	4,26	10,60	9,61	9,99
Apr. - Avril	8,35	8,64	8,28	8,403	10,613	3,74	4,05	10,60	9,65	9,91
Mai - Mai	9,07	8,91	8,75	8,949	11,165	3,61	3,84	10,06	9,69	9,83
Jun. - Juin	8,95	9,22	8,63	9,052	11,268	3,64	3,86	9,97	9,65	9,98
Jul. - Juillet	8,03	8,78	8,03	8,821	10,533	3,19	3,40	10,15	9,69	10,08
Aug. - Août	7,53	8,19	7,31	8,300	9,839	3,11	3,33	10,38	9,77	10,27
Sep. - Sep.	7,05	7,23	6,28	7,892	9,352	2,89	3,15	9,94	9,16	10,25
Okt. - Oct.	<b>5,75</b>	<b>6,30</b>	<b>5,66</b>	<b>6,400</b>	<b>8,102</b>	<b>2,85</b>	<b>3,31</b>	<b>8,27</b>	<b>8,77</b>	<b>10,66</b>

Jahresmittel Monatsmittel Tageswerte	Schweizer Franken - <i>Francs suisses</i>					\$		£	DM	FF
	1-Tages-Geld («Tomorrow next») <sup>1</sup>	Euromarkt (3 Monate)	Depôts bei Grossbanken (3 Monate) <sup>2</sup>	Eidg. Geld- marktbuch- forderungen (3 Monate) <sup>3</sup>	Lombardsatz der SNB <sup>4</sup>	New York Treasury bills (3 Monate) <sup>5</sup>	Euromarkt (3 Monate)	Euromarkt (3 Monate)	Euromarkt (3 Monate)	Euromarkt (3 Monate)
	<i>Argent au jour le jour («Tomorrow next»)<sup>1</sup></i>	<i>Euro-marché (3 mois)</i>	<i>Dépôts dans grandes banques (3 mois)<sup>2</sup></i>	<i>Créances comptables sur la Confédération (3 mois)<sup>3</sup></i>	<i>Taux lombard BNS<sup>4</sup></i>	<i>New York Treasury bills (3 mois)<sup>5</sup></i>	<i>Euro-marché (3 mois)</i>	<i>Euro-marché (3 mois)</i>	<i>Euro-marché (3 mois)</i>	<i>Euro-marché (3 mois)</i>
1992										
Okt. - Oct.										
1.	6,750	6,750	6,28	.	9,250	2,58	3,19	9,03	8,88	12,50
2.	6,250	6,563	.	.	9,000	2,61	3,00	8,88	8,88	11,50
3.										
4.										
5.	6,250	6,625	.	.	8,625	2,65	3,19	9,38	8,88	12,00
6.	6,250	6,500	.	.	8,375	2,72	3,06	9,09	8,81	13,00
7.	5,750	6,250	.	.	8,375	2,80	3,06	8,94	8,75	12,25
8.	5,750	6,313	.	6,629	8,125	2,77	3,13	8,69	8,69	10,75
9.	5,875	6,313	.	.	8,000	2,81	3,19	8,75	8,75	11,13
10.										
11.										
12.	5,875	6,250	.	.	8,000	-	3,19	8,63	8,75	10,50
13.	5,875	6,438	.	.	8,000	2,86	3,25	8,63	8,81	10,50
14.	4,500	6,438	.	.	8,000	2,92	3,31	8,50	8,88	11,19
15.	3,250	6,438	.	.	7,500	2,90	3,31	8,69	8,88	10,50
16.	4,250	6,375	.	.	6,750	2,89	3,31	8,50	8,94	10,38
17.										
18.										
19.	5,500	6,125	.	.	7,125	2,92	3,38	8,06	8,75	10,38
20.	6,000	6,125	.	.	8,000	3,02	3,50	7,63	8,56	9,81
21.	6,625	6,188	.	.	8,125	2,90	3,50	7,38	8,50	9,75
22.	6,750	6,188	.	6,400	8,375	2,92	3,44	7,63	8,69	9,81
23.	5,250	6,063	.	.	8,500	2,93	3,44	7,69	8,69	9,81
24.										
25.										
26.	5,875	6,000	.	.	8,125	2,95	3,50	7,75	8,69	9,81
27.	6,000	6,063	.	.	7,875	2,93	3,50	7,88	8,69	9,81
28.	6,000	6,125	.	.	7,875	2,92	3,50	7,44	8,75	9,75
29.	6,000	6,125	.	.	8,125	2,93	3,50	7,31	8,81	9,69
30.	6,250	6,313	5,66	.	8,125	2,95	3,44	7,50	8,94	9,75
31.										
Nov. - Nov.										
1.										
2.	6,500	6,313	5,69	.	8,250	3,03	3,44	7,50	8,94	9,63
3.	6,250	6,313	.	.	8,375	3,01	3,50	7,44	8,94	9,56
4.	6,000	6,188	.	.	8,375	2,99	3,50	7,25	8,81	9,56
5.	4,875	6,125	.	6,061	8,250	2,99	3,50	7,25	8,88	9,44
6.	6,375	6,375	.	.	7,875	3,05	3,44	7,25	8,81	9,31
7.										
8.										
9.	6,625	6,438	.	.	8,000	3,08	3,56	6,88	8,81	9,25
10.	6,500	6,438	.	.	8,500	3,05	3,63	6,88	8,81	9,25
11.	6,500	6,625	.	.	8,625	-	3,63	7,00	8,81	9,25
12.	6,875	6,750	.	.	8,625	3,05	3,63	6,94	8,88	9,19
13.	6,250	6,688	.	.	8,750	3,07	3,63	7,09	8,88	9,19
14.										
15.										

<sup>1</sup> Monatsmittel: Verzinsung einer Anlage vom zweiten Werktag eines Monats bis zum zweiten Werktag des folgenden Monats täglich neu reinvestiert.

<sup>2</sup> Bis inkl. Juni 1989 Durchschnitt aus Wertagswerten. Ab Juli 1989 Monatsendwerte.

<sup>3</sup> Rendite bei Emission. Bei mehreren Emissionen pro Monat: letzte des Monats.

<sup>4</sup> Jahres- und Monatsendwerte. Ab Juni 1989 Monatsmittel des täglich neu berechneten Satzes (vgl. Monatsbericht Juni 1989). Erhöhung der Differenz gegenüber den Marktsätzen von einem auf zwei Prozentpunkte per 14. Dezember 1989.

<sup>5</sup> Monatswerte: Bis inkl. Juni 1989 Durchschnitt aus Montagswerten (Wall Street Journal). Ab Juli 1989 Durchschnitt aus Tageswerten (Telerate).

<sup>1</sup> Moyenne mensuelle: rémunération d'un placement réinvesti chaque jour, du 2e jour ouvert d'un mois jusqu'au 2e jour ouvert du mois suivant.

<sup>2</sup> Jusqu'au mois de juin 1989: moyennes des valeurs journalières; à partir de juillet 1989: valeurs de fin de mois.

<sup>3</sup> Rendements à l'émission; valeur mensuelle: rendement de la dernière émission du mois.

<sup>4</sup> Valeurs de fin d'année et de mois; à partir de juin 1989, moyennes mensuelles des taux fixés chaque jour (voir Bulletin mensuel de juin 1989). L'écart par rapport aux taux du marché a passé d'un point à deux points à compter du 14 décembre 1989.

<sup>5</sup> Valeurs mensuelles: jusqu'au mois de juin 1989, moyennes des valeurs observées le lundi (Wall Street Journal); à partir de juillet 1989, moyennes des valeurs journalières (Telerate).

# Durchschnittsrenditen<sup>1</sup> von Obligationen inländischer Schuldner

D21

Jahr Monatsende Datum	Öffentliche Schuldner insgesamt <sup>3</sup> <i>Collectivités publiques<sup>3</sup></i>			davon – dont					
				Eidgenossenschaft <sup>2</sup> (vgl. Grafik 13) <i>Confédération<sup>2</sup> (voir graphique 13)</i>			Kantone und Gemeinden <sup>3</sup> <i>Cantons et communes<sup>3</sup></i>		
	Total	Restlaufzeit – <i>Echéance</i>		Total	Restlaufzeit – <i>Echéance</i>		Total	Restlaufzeit – <i>Echéance</i>	
		bis 7 Jahre <i>7 ans et moins</i>	mehr als 7 Jahre <i>plus de 7 ans</i>		bis 7 Jahre <i>7 ans et moins</i>	mehr als 7 Jahre <i>plus de 7 ans</i>		bis 7 Jahre <i>7 ans et moins</i>	mehr als 7 Jahre <i>plus de 7 ans</i>
1981	.	.	.	5,55	.	.	.	.	.
1982	.	.	.	4,83	.	.	.	.	.
1983	.	.	.	4,18	.	.	.	.	.
1984	.	.	.	4,55	.	.	.	.	.
1985	4,74	4,67	4,78	4,70	.	.	4,78	4,72	4,81
1986	4,33	4,33	4,33	4,24	.	.	4,41	4,41	4,40
1987	4,16	4,16	4,19	4,04	.	.	4,26	4,25	4,28
1988	4,12	4,07	4,21	4,01	.	.	4,18	4,14	4,25
1989	5,29	5,35	5,27	5,13	.	.	5,33	5,37	5,32
1990	6,71	6,84	6,68	6,40	.	.	6,83	6,95	6,80
1991	6,52	6,54	6,49	6,23	6,25	6,21	6,67	6,69	6,64
1989									
Dez.	5,86	5,98	5,83	5,75	.	.	5,91	6,00	5,89
1990									
Jan.	6,28	6,45	6,27	6,17	.	.	6,34	6,49	6,32
Feb.	6,46	6,68	6,43	6,45	.	.	6,51	6,71	6,47
Mär.	6,65	6,84	6,62	6,58	.	.	6,72	6,89	6,68
Apr.	6,83	6,90	6,81	6,69	.	.	6,89	6,96	6,88
Mai	6,75	6,91	6,71	6,32	.	.	6,92	7,05	6,88
Jun.	6,61	6,80	6,56	6,17	.	.	6,79	6,92	6,74
Jul.	6,54	6,70	6,49	6,08	.	.	6,72	6,81	6,69
Aug.	6,81	6,91	6,77	6,58	.	.	6,91	7,01	6,87
Sep.	6,83	6,91	6,79	6,54	.	.	6,96	7,05	6,93
Okt.	6,82	6,84	6,81	6,53	.	.	6,96	6,95	6,96
Nov.	6,91	6,99	6,88	6,61	.	.	7,06	7,19	7,00
Dez.	7,02	7,12	6,98	6,68	.	.	7,19	7,31	7,14
1991									
Jan.	6,74	6,66	6,76	6,43	6,42	6,43	6,91	6,83	6,93
Feb.	6,55	6,53	6,56	6,26	6,26	6,26	6,72	6,73	6,72
Mär.	6,49	6,49	6,50	6,15	6,14	6,15	6,69	6,70	6,68
Apr.	6,38	6,41	6,36	6,06	6,13	6,03	6,56	6,58	6,54
Mai	6,27	6,25	6,28	5,79	5,78	5,81	6,54	6,58	6,52
Jun.	6,31	6,33	6,30	5,98	6,00	5,96	6,50	6,53	6,48
Jul.	6,33	6,37	6,29	6,03	6,05	6,01	6,50	6,54	6,46
Aug.	6,41	6,47	6,36	6,17	6,25	6,13	6,54	6,57	6,51
Sep.	6,46	6,50	6,43	6,24	6,30	6,21	6,58	6,60	6,57
Okt.	6,79	6,88	6,71	6,76	6,85	6,73	6,80	6,89	6,70
Nov.	6,79	6,86	6,73	6,65	6,61	6,67	6,87	6,93	6,79
Dez.	6,66	6,69	6,62	6,35	6,32	6,38	6,83	6,84	6,80
1992									
Jan.	6,49	6,48	6,49	6,20	6,22	6,18	6,64	6,63	6,65
Feb.	6,45	6,40	6,48	6,16	6,16	6,16	6,60	6,54	6,65
Mär.	6,64	6,63	6,65	6,57	6,61	6,55	6,68	6,64	6,72
Apr.	6,70	6,70	6,69	6,58	6,57	6,58	6,76	6,74	6,78
Mai	6,92	6,94	6,92	6,89	6,93	6,87	6,94	6,94	6,95
Jun.	7,08	7,10	7,07	6,98	7,02	6,96	7,13	7,12	7,15
Jul.	7,09	7,09	7,08	6,96	6,98	6,95	7,15	7,13	7,17
Aug.	7,08	7,08	7,09	6,88	6,86	6,88	7,20	7,15	7,24
Sep.	<b>6,67</b>	<b>6,71</b>	<b>6,61</b>	<b>6,30</b>	<b>6,31</b>	<b>6,30</b>	<b>6,86</b>	<b>6,86</b>	<b>6,86</b>
19. Okt.	<b>6,44</b>	<b>6,45</b>	<b>6,43</b>	<b>6,09</b>	<b>6,08</b>	<b>6,10</b>	<b>6,63</b>	<b>6,61</b>	<b>6,68</b>
26. ....	<b>6,37</b>	<b>6,36</b>	<b>6,39</b>	<b>6,00</b>	<b>5,96</b>	<b>6,05</b>	<b>6,57</b>	<b>6,54</b>	<b>6,65</b>
30. ....	<b>6,29</b>	<b>6,30</b>	<b>6,26</b>	<b>5,88</b>	<b>5,83</b>	<b>5,93</b>	<b>6,51</b>	<b>6,49</b>	<b>6,59</b>
2. Nov.	<b>6,27</b>	<b>6,28</b>	<b>6,25</b>	<b>5,88</b>	<b>5,85</b>	<b>5,91</b>	<b>6,48</b>	<b>6,45</b>	<b>6,59</b>
9. ....	<b>6,23</b>	<b>6,23</b>	<b>6,23</b>	<b>5,90</b>	<b>5,89</b>	<b>5,91</b>	<b>6,41</b>	<b>6,37</b>	<b>6,56</b>

<sup>1</sup> Die Berechnungsmethode stellt auf Fälligkeit und Kündigung der Anleihen ab (vgl. Schweizerische Nationalbank (1983), Geld, Währung und Konjunktur, Nr. 5, S. 81–85).

<sup>2</sup> Jahre 1980, 1981 und 1982: Berechnet rein nach Fälligkeit. Jahresrendite: Durchschnitt aus Tageswerten.

<sup>3</sup> Bis und mit Juni 1990: Werte vom letzten Montag des Monats, danach Monatsendwerte. Jahresrendite: Durchschnitt aus den Monatswerten (letzter Montag des Monats).

<sup>4</sup> Im Dezember 1991 wurden die Renditen des Jahres 1991 neu berechnet (ohne Omni Holding AG, Bern).



## Rendements moyens<sup>1</sup> d'obligations de débiteurs suisses

**D21**

Banken <sup>3</sup> (Kantonal- und Geschäftsbanken, Pfandbriefinstitute)			Übrige <sup>3,4</sup> (Finanzgesellschaften, Kraftwerke und Elektrizitäts- gesellschaften, Industriegesellschaften)			Année Fin de mois Date
Banques <sup>3</sup> (banques cantonales et commerciales, centrales de lettres de gage)			Autres <sup>3,4</sup> (sociétés financières, usines et sociétés électriques, entreprises industrielles)			
Total	Restlaufzeit – Echéance		Total	Restlaufzeit – Echéance		
	bis 7 Jahre 7 ans et moins	mehr als 7 Jahre plus de 7 ans		bis 7 Jahre 7 ans et moins	mehr als 7 Jahre plus de 7 ans	
.	.	.	.	.	.	1981
.	.	.	.	.	.	1982
.	.	.	.	.	.	1983
.	.	.	.	.	.	1984
5,02	4,98	5,04	5,10	5,10	5,10	1985
4,65	4,67	4,65	4,82	4,86	4,77	1986
4,57	4,57	4,57	4,66	4,64	4,68	1987
4,47	4,44	4,53	4,52	4,49	4,60	1988
5,73	5,79	5,68	5,80	5,82	5,80	1989
7,11	7,17	7,07	7,32	7,59	7,23	1990
6,91	6,86	6,95	7,08	7,34	6,93	1991
						1989
6,35	6,43	6,27	6,52	6,44	6,57	Déc.
						1990
6,82	7,16	6,67	6,85	7,16	6,79	Jan.
6,99	7,17	6,90	7,03	7,43	6,95	Fév.
7,04	7,22	6,94	7,23	7,78	7,11	Mars
7,22	7,44	7,09	7,46	8,01	7,32	Avril
7,16	7,23	7,11	7,45	7,91	7,34	Mai
6,98	7,02	6,94	7,13	7,39	7,06	Juin
6,76	6,62	6,87	6,89	6,59	6,99	Juillet
7,03	6,88	7,16	7,15	7,10	7,16	Août
7,11	7,01	7,19	7,44	7,54	7,36	Sep.
7,15	7,06	7,24	7,52	7,62	7,42	Oct.
7,51	7,61	7,40	7,84	8,29	7,61	Nov.
7,50	7,62	7,37	7,86	8,30	7,62	Déc.
						1991
7,17	7,11	7,19	7,38	7,51	7,36	Jan.
6,94	6,94	6,94	7,09	7,48	6,99	Fév.
6,88	6,82	6,92	7,00	7,45	6,88	Mars
6,77	6,72	6,80	6,91	7,36	6,80	Avril
6,69	6,61	6,74	6,84	7,15	6,73	Mai
6,70	6,62	6,75	6,85	7,27	6,69	Juin
6,68	6,60	6,74	6,86	7,13	6,65	Juillet
6,77	6,73	6,81	6,93	7,06	6,80	Août
6,83	6,76	6,88	6,96	7,05	6,86	Sep.
7,13	7,11	7,15	7,21	7,37	7,04	Oct.
7,20	7,16	7,24	7,39	7,57	7,16	Nov.
7,18	7,17	7,20	7,49	7,63	7,21	Déc.
						1992
6,95	6,94	6,95	7,01	7,14	6,89	Jan.
6,87	7,01	6,80	6,94	7,06	6,81	Fév.
6,96	7,10	6,88	7,16	7,33	6,99	Mars
7,03	7,18	6,96	7,23	7,44	7,01	Avril
7,17	7,29	7,10	7,37	7,57	7,17	Mai
7,38	7,56	7,28	7,60	7,75	7,39	Juin
7,42	7,59	7,32	7,56	7,67	7,41	Juillet
7,43	7,61	7,33	7,55	7,65	7,41	Août
7,15	7,30	7,05	7,34	7,43	7,21	Sep.
6,97	7,05	6,91	7,11	7,18	6,99	19 oct.
6,83	6,91	6,76	7,01	7,03	6,96	26 . . . . .
6,73	6,81	6,66	6,95	6,94	6,95	30 . . . . .
6,71	6,80	6,63	6,95	6,94	6,97	2 nov.
6,65	6,70	6,59	6,89	6,88	6,93	9 . . . . .

<sup>1</sup> Le rendement moyen est établi en tenant compte des clauses de dénonciation des emprunts (cf. Monnaie et conjoncture, bulletin trimestriel de la BNS, 5/1983, p. 81 à 85).

<sup>2</sup> Calcul d'après l'échéance uniquement pour 1980, 1981 et 1982. Rendement annuel: moyenne des valeurs journalières.

<sup>3</sup> Jusqu'au mois de juin 1990: valeurs du dernier lundi du mois; à partir du mois de juillet 1990: valeurs de fin de mois. Rendement annuel: moyenne des valeurs mensuelles (dernier lundi du mois).

<sup>4</sup> Les rendements de 1991 ont été recalculés en décembre sans la Omni Holding SA, Berne.

## Zinsstruktur von Obligationen inländischer Schuldner

## Structure des taux d'intérêt d'obligations de débiteurs suisses

Monatsendwerte

Valeurs de fin de mois

D22

Schuldner Kategorien	Anzahl Nombre		Durchschnitts- rendite Rendement moyen		Durchschnittliche Restlaufzeit Durée moyenne restant à courir		Standard- Abweichung Renditen Ecart type		Catégories de débiteurs
	Sep. 92	Okt. 92	Sep. 92	Okt. 92	Sep. 92	Okt. 92	Sep. 92	Okt. 92	
	Sep. 92	Oct. 92	Sep. 92	Oct. 92	Sep. 92	Oct. 92	Sep. 92	Oct. 92	
	Sep. 92	Oct. 92	Sep. 92	Oct. 92	Sep. 92	Oct. 92	Sep. 92	Oct. 92	
<b>ÖFFENTLICHE SCHULDNER</b>	46	46	6,67	6,29	7,51	7,17	0,324	0,390	<b>COLLECTIVITÉS PUBLIQUES</b> avec échéance dans 7 ans et moins avec échéance dans plus de 7 ans
mit Restlaufzeit bis 7 Jahre	26	32	6,71	6,30	5,97	5,98	0,305	0,402	
mit Restlaufzeit von mehr als 7 Jahren	20	14	6,61	6,26	9,51	9,89	0,347	0,374	
<b>davon: Eidgenossenschaft</b>	16	16	6,30	5,88	8,79	8,33	0,104	0,183	<b>dont: Confédération</b> avec échéance dans 7 ans et moins avec échéance dans plus de 7 ans
mit Restlaufzeit bis 7 Jahre	7	9	6,31	5,83	5,81	5,76	0,129	0,217	
mit Restlaufzeit von mehr als 7 Jahren	9	7	6,30	5,93	11,11	11,64	0,089	0,122	
<b>davon: Kantone und Gemeinden</b>	30	30	6,86	6,51	6,83	6,54	0,215	0,272	<b>dont: cantons et communes</b> avec échéance dans 7 ans et moins avec échéance dans plus de 7 ans
mit Restlaufzeit bis 7 Jahre	19	23	6,86	6,49	6,03	6,06	0,193	0,292	
mit Restlaufzeit von mehr als 7 Jahren	11	7	6,86	6,59	8,21	8,13	0,258	0,190	
<b>BANKEN</b>	45	45	7,15	6,73	7,51	7,16	0,565	0,413	<b>BANQUES</b> avec échéance dans 7 ans et moins avec échéance dans plus de 7 ans
mit Restlaufzeit bis 7 Jahre	18	21	7,30	6,81	6,05	6,03	0,758	0,461	
mit Restlaufzeit von mehr als 7 Jahren	27	24	7,05	6,66	8,49	8,15	0,374	0,361	
<b>ÜBRIGE SCHULDNER</b>	45	45	7,34	6,95	7,32	7,10	1,065	1,140	<b>AUTRES</b> avec échéance dans 7 ans et moins avec échéance dans plus de 7 ans
mit Restlaufzeit bis 7 Jahre	27	31	7,43	6,94	6,06	6,10	1,323	1,327	
mit Restlaufzeit von mehr als 7 Jahren	18	14	7,21	6,95	9,22	9,33	0,478	0,577	

## Index ausländischer in der Schweiz kotierter Anleihen<sup>1 2</sup>

## Indice d'emprunts étrangers cotés en Suisse<sup>1 2</sup>

D23

Jahresende Monatsende <sup>3</sup>  Fin d'année Fin de mois <sup>3</sup>	Europäische Anleihen - Emprunts européens					Ausser- europäische Anleihen  Emprunts non européens	Anleihen der Weltbank  Emprunts de la Banque mondiale	Gesamtindex  Indice total
	Benelux  Benelux	Französische  Français	Öster- reichische  Autrichiens	Skandi- navische  Scandinaves	Übrige  Autres			
	Gegenwärtige Anzahl Kotierungen - Nombre actuel de cotations							
	28	33	42	28	10	116	14	271
Emissionswert in Millionen Franken - Valeur d'émission en millions de francs								
	4 671,7	4 755,9	5 658,5	3 317,4	1 407,9	17 278,7	2 848,3	39 938,4
Kurswert in Prozent des Emissionswertes - Valeur boursière en pour-cent de la valeur d'émission								
1984	101,61	100,90	100,36	100,18	101,77	101,47	101,28	101,06
1985	102,63	102,90	101,00	101,48	102,98	102,64	102,63	102,35
1986	102,14	103,30	100,86	101,65	103,39	102,46	104,05	102,42
1987	100,46	99,93	100,70	102,04	100,32	100,33	97,17	100,28
1988	100,68	100,53	101,27	100,81	100,87	100,01	102,36	100,43
1989	85,25	87,36	87,51	87,32	83,12	86,33	89,09	86,38
1990	78,15	83,73	83,91	80,16	77,65	77,72	81,80	79,32
1991								
Nov. - Nov.	84,55	90,51	89,07	85,60	86,61	84,08	89,93	86,02
Dez. - Déc.	84,76	91,04	89,48	85,42	86,56	84,08	90,17	86,14
1992								
Jan. - Jan.	88,41	94,23	92,42	85,62	88,62	87,23	92,92	89,26
Feb. - Fév.	88,88	94,84	93,41	87,26	89,90	88,18	90,68	89,96
Mär. - Mars	87,67	93,63	92,05	87,64	90,36	87,22	91,82	89,19
Apr. - Avril	88,08	93,80	91,89	85,53	89,16	86,68	92,05	88,80
Mai - Mai	86,58	93,22	91,15	84,51	88,11	85,45	91,38	87,75
Jun. - Juin	85,60	91,65	90,30	83,61	87,57	84,01	90,32	86,54
Jul. - Juillet	85,61	92,26	90,50	83,47	87,79	84,32	90,77	86,81
Aug. - Août	85,12	92,42	90,59	82,90	87,69	83,83	91,05	86,53
Sep. - Sep.	88,10	95,42	93,73	81,18	90,06	87,50	94,42	89,46
Okt. - Oct.	89,85	97,22	95,80	84,06	91,99	88,84	96,70	91,21

<sup>1</sup> Anleihen von 20 Mio Fr. und mehr sowie mit einer Restlaufzeit von mindestens 5 Jahren.

<sup>2</sup> Ab 1. April 1987 gilt Liechtenstein als Inland.

<sup>3</sup> Gewöhnlich am 25. des Monats.

<sup>1</sup> Emprunts de 20 millions de francs et davantage ayant encore au moins 5 ans à courir.

<sup>2</sup> Depuis le 1er avril 1987, la Principauté de Liechtenstein est considérée comme territoire suisse.

<sup>3</sup> Généralement le 25 du mois.

**Zinssätze von Spareinlagen,  
Kassenobligationen und Hypotheken**

(Vgl. Grafik 13)

**Taux d'intérêt de dépôts d'épargne,  
de bons de caisse et d'hypothèques**

(Voir graphique 13)

**D3**

Jahr (Durchschnitt aus Monatswerten) Anfangs Monat  Année (Moyenne des valeurs mensuelles) Début de mois	Spareinlagen <i>Dépôts d'épargne</i>	Kassenobligationen <i>Bons de caisse</i>		1. Hypotheken <sup>1</sup> <i>Hypothèques en 1er rang<sup>1</sup></i>		
		Kantonalbanken <i>Banques cantonales</i>	Kantonalbanken <i>Banques cantonales</i>	Grossbanken <i>Grandes banques</i>	Alte <i>Anciennes</i>	Neue <i>Nouvelles</i>
					Kantonalbanken <i>Banques cantonales</i>	Kantonalbanken <i>Banques cantonales</i>
1976	4,17	4,84	4,84	5,88	5,96	
1977	3,14	3,71	3,70	5,27	5,18	
1978	2,59	2,97	2,98	4,76	4,58	
1979	2,07	2,91	2,92	4,14	4,07	
1980	2,39	4,65	4,74	4,33	4,43	
1981	3,19	5,80	5,84	5,11	5,56	
1982	3,93	5,28	5,31	5,93	6,22	
1983	3,64	4,34	4,33	5,62	5,52	
1984	3,51	4,78	4,77	5,49	5,49	
1985	3,51	4,94	4,97	5,49	5,49	
1986	3,52	4,54	4,58	5,48	5,48	
1987	3,32	4,33	4,39	5,26	5,24	
1988	3,11	4,22	4,18	5,09	5,07	
1989	3,45	5,34	5,36	5,43	5,85	
1990	4,55	6,80	6,98	6,26	7,42	
1991	5,05	6,73	6,83	6,82	7,83	
1989						
Nov. – Nov.	3,95	5,91	6,08	5,91	6,41	
Dez. – Déc.	3,98	5,97	6,12	5,92	6,49	
1990						
Jan. – Jan.	3,99	6,09	6,31	5,92	6,65	
Feb. – Fév.	4,16	6,50	6,77	6,00	7,03	
Mär. – Mars	4,36	6,60	6,77	6,01	7,23	
Apr. – Avril	4,53	6,76	7,00	6,13	7,28	
Mai – Mai	4,68	6,82	7,00	6,18	7,28	
Jun. – Juin	4,68	6,83	6,97	6,28	7,38	
Jul. – Juillet	4,68	6,81	6,95	6,39	7,46	
Aug. – Août	4,68	6,79	6,95	6,41	7,50	
Sep. – Sep.	4,68	6,98	7,21	6,41	7,68	
Okt. – Oct.	4,69	7,03	7,21	6,45	7,81	
Nov. – Nov.	4,72	7,06	7,24	6,48	7,85	
Dez. – Déc.	4,77	7,31	7,39	6,48	7,92	
1991						
Jan. – Jan.	4,94	7,34	7,48	6,63	7,97	
Feb. – Fév.	5,02	7,17	7,23	6,71	7,99	
Mär. – Mars	5,04	6,55	6,58	6,76	7,88	
Apr. – Avril	5,06	6,57	6,70	6,82	7,82	
Mai – Mai	5,06	6,56	6,63	6,83	7,80	
Jun. – Juin	5,06	6,56	6,63	6,83	7,79	
Jul. – Juillet	5,06	6,55	6,63	6,87	7,79	
Aug. – Août	5,06	6,55	6,63	6,87	7,79	
Sep. – Sep.	5,06	6,60	6,73	6,87	7,76	
Okt. – Oct.	5,06	6,66	6,75	6,87	7,76	
Nov. – Nov.	5,06	6,75	6,96	6,87	7,76	
Dez. – Déc.	5,06	6,84	6,96	6,87	7,80	
1992						
Jan. – Jan.	5,09	6,84	6,96	6,88	7,83	
Feb. – Fév.	5,09	6,64	6,67	6,88	7,83	
Mär. – Mars	5,09	6,60	6,63	6,88	7,82	
Apr. – Avril	5,09	6,64	6,81	6,87	7,80	
Mai – Mai	5,09	6,78	6,95	6,87	7,81	
Jun. – Juin	5,09	6,84	6,95	6,88	7,81	
Jul. – Juillet	5,09	7,03	7,25	6,89	7,83	
Aug. – Août	5,09	7,03	7,25	6,92	7,87	
Sep. – Sep.	5,09	7,02	7,16	6,94	7,89	
Okt. – Oct.	5,09	6,70	6,55	6,95	7,89	
Nov. – Nov.	<b>5,13</b>	<b>6,25</b>	<b>6,06</b>	<b>6,95</b>	<b>7,68</b>	

<sup>1</sup> Bis Ende 1987 «Allgemeiner Wohnungsbau und Gewerbe». Ab Anfang 1988 «Wohnbau und Landwirtschaft».

<sup>1</sup> Jusqu'à fin 1987: «Construction de Logement en général et artisanat»; depuis le début de 1988: «Logement et agriculture».

**Offizielle Diskontsätze**
**Taux officiels d'escompte**

In Prozent

En pour-cent

**D4**

Jahresende Monatsende	Vereinigte Staaten	Japan	BR Deutsch- land	Vereinigtes Königreich <sup>1</sup>	Frankreich	Italien	Österreich	Niederlande	Belgien	Schweiz
<i>Fin d'année Fin de mois</i>	<i>Etats-Unis</i>	<i>Japon</i>	<i>Rép. féd. d'Allemagne</i>	<i>Royaume- Uni<sup>1</sup></i>	<i>France</i>	<i>Italie</i>	<i>Autriche</i>	<i>Pays-Bas</i>	<i>Belgique</i>	<i>Suisse</i>
1980	13,00	7,25	7,50	14,00	9,50	16,50	6,75	8,00	12,00	3,00
1981	12,00	5,50	7,50	14,50	9,50	19,00	6,75	9,00	15,00	6,00
1982	8,50	5,50	5,00	10-10,25	9,50	18,00	4,75	5,00	11,50	4,50
1983	8,50	5,00	4,00	9,00	9,50	17,00	3,75	5,00	10,00	4,00
1984	8,00	5,00	4,50	9,50-9,75	9,50	16,50	4,50	5,00	10,00	4,00
1985	7,50	5,00	4,00	11,50	9,50	15,00	4,00	5,00	9,75	4,00
1986	5,50	3,00	3,50	11,00	9,50	12,00	4,00	4,50	8,00	4,00
1987	6,00	2,50	2,50	8,50	9,50	12,00	3,00	3,75	7,00	2,50
1988	6,50	2,50	3,50	13,00	9,50	12,50	4,00	4,50	7,75	3,50
1989	7,00	4,25	6,00	15,00	9,50	13,50	6,50	7,00	10,25	6,00
1990	6,50	6,00	6,00	14,00	9,50	12,50	6,50	7,25	10,50	6,00
1991	3,50	4,50	8,00	10,50	9,50	12,00	8,00	8,50	8,50	7,00
1989										
Feb. - Fév.	7,00	2,50	4,00	13,00	9,50	12,50	4,50	5,00	8,25	4,00
Mär. - Mars	7,00	2,50	4,00	13,00	9,50	13,50	4,50	5,00	8,25	4,00
Apr. - Avril	7,00	2,50	4,50	13,00	9,50	13,50	5,00	5,50	8,75	4,50
Mai - Mai	7,00	3,25	4,50	14,00	9,50	13,50	5,00	5,50	8,75	4,50
Jun. - Juin	7,00	3,25	5,00	14,00	9,50	13,50	5,50	6,00	9,25	5,50
Jul. - Juillet	7,00	3,25	5,00	14,00	9,50	13,50	5,50	6,00	9,25	5,50
Aug. - Août	7,00	3,25	5,00	14,00	9,50	13,50	5,50	6,00	9,25	5,50
Sep. - Sep.	7,00	3,25	5,00	14,00	9,50	13,50	5,50	6,00	9,25	5,50
Okt. - Oct.	7,00	3,75	6,00	15,00	9,50	13,50	6,50	7,00	10,25	6,00
Nov. - Nov.	7,00	3,75	6,00	15,00	9,50	13,50	6,50	7,00	10,25	6,00
Dez. - Déc.	7,00	4,25	6,00	15,00	9,50	13,50	6,50	7,00	10,25	6,00
1990										
Jan. - Jan.	7,00	4,25	6,00	15,00	9,50	13,50	6,50	7,00	10,25	6,00
Feb. - Fév.	7,00	4,25	6,00	15,00	9,50	13,50	6,50	7,00	10,25	6,00
Mär. - Mars	7,00	5,25	6,00	15,00	9,50	13,50	6,50	7,00	10,25	6,00
Apr. - Avril	7,00	5,25	6,00	15,00	9,50	13,50	6,50	7,00	10,25	6,00
Mai - Mai	7,00	5,25	6,00	15,00	9,50	12,50	6,50	7,00	10,25	6,00
Jun. - Juin	7,00	5,25	6,00	15,00	9,50	12,50	6,50	7,00	10,25	6,00
Jul. - Juillet	7,00	5,25	6,00	15,00	9,50	12,50	6,50	7,00	10,25	6,00
Aug. - Août	7,00	6,00	6,00	15,00	9,50	12,50	6,50	7,00	10,25	6,00
Sep. - Sep.	7,00	6,00	6,00	15,00	9,50	12,50	6,50	7,00	10,25	6,00
Okt. - Oct.	7,00	6,00	6,00	14,00	9,50	12,50	6,50	7,00	10,25	6,00
Nov. - Nov.	7,00	6,00	6,00	14,00	9,50	12,50	6,50	7,25	10,50	6,00
Dez. - Déc.	6,50	6,00	6,00	14,00	9,50	12,50	6,50	7,25	10,50	6,00
1991										
Jan. - Jan.	6,50	6,00	6,00	14,00	9,50	12,50	6,50	7,25	-	6,00
Feb. - Fév.	6,00	6,00	6,50	13,00	9,50	12,50	7,00	7,75	-	6,00
Mär. - Mars	6,00	6,00	6,50	12,50	9,50	12,50	7,00	7,75	-	6,00
Apr. - Avril	5,50	6,00	6,50	12,00	9,50	12,50	7,00	7,75	-	6,00
Mai - Mai	5,50	6,00	6,50	11,50	9,50	11,50	7,00	7,75	-	6,00
Jun. - Juin	5,50	6,00	6,50	11,50	9,50	11,50	7,00	7,75	7,50 <sup>2</sup>	6,00
Jul. - Juillet	5,50	5,50	6,50	11,00	9,50	11,50	7,00	7,75	7,50	6,00
Aug. - Août	5,50	5,50	7,50	11,00	9,50	11,50	7,50	8,00	8,00	7,00
Sep. - Sep.	5,00	5,50	7,50	10,50	9,50	11,50	7,50	8,00	8,00	7,00
Okt. - Oct.	5,00	5,50	7,50	10,50	9,50	11,50	7,50	8,00	8,00	7,00
Nov. - Nov.	4,50	5,00	7,50	10,50	9,50	11,50	7,50	8,00	8,00	7,00
Dez. - Déc.	3,50	4,50	8,00	10,50	9,50	12,00	8,00	8,50	8,50	7,00
1992										
Jan. - Jan.	3,50	4,50	8,00	10,50	9,50	12,00	8,00	8,50	8,50	7,00
Feb. - Fév.	3,50	4,50	8,00	10,50	9,50	12,00	8,00	8,50	8,50	7,00
Mär. - Mars	3,50	4,50	8,00	10,50	9,50	12,00	8,00	8,50	8,50	7,00
Apr. - Avril	3,50	3,75	8,00	10,50	9,50	12,00	8,00	8,50	8,50	7,00
Mai - Mai	3,50	3,75	8,00	10,00	9,50	12,00	8,00	8,50	8,50	7,00
Jun. - Juin	3,50	3,75	8,00	10,00	9,50	12,00	8,00	8,50	8,50	7,00
Jul. - Juillet	3,00	3,25	8,75	10,00	9,50	13,75	8,50	8,50	8,50	7,00
Aug. - Août	3,00	3,25	8,75	10,00	9,50	13,25	8,50	8,50	8,50	7,00
Sep. - Sep.	3,00	3,25	8,25	9,00	9,50	15,00	8,25	8,00	8,00	6,00
Okt. - Oct.	<b>3,00</b>	<b>3,25</b>	<b>8,25</b>	<b>9,00</b>	<b>9,50</b>	<b>14,00</b>	<b>8,00</b>	<b>7,75</b>	<b>7,75</b>	<b>6,00</b>

<sup>1</sup> Basiszinssatz der Geschäftsbanken für erstklassige Schuldner.

<sup>1</sup> Taux de base qui est appliqué par les banques commerciales à leurs débiteurs de premier ordre.

<sup>2</sup> Ab Juni 1991 neuer Diskontsatz.

<sup>2</sup> A partir de juin 1991 nouveau taux d'escompte.

# Kapitalmarktbeanspruchung

In Millionen Franken  
Ohne Gewähr für Vollständigkeit

# Prélèvement sur le marché des capitaux

En millions de francs  
Omissions réservées

D101

Jahr Année	Schweiz. Obligationenanleihen <i>Emprunts oblig. suisses</i>			Schweiz. Aktien <i>Actions suisses</i>		Nettobean- spruchung des Marktes mit schweiz. Obligationen und Aktien <sup>1</sup>  <i>Prélèvement net sur le marché par les émissions d'emprunts et d'actions suisses<sup>1</sup></i>  (Kol. - col. 1+4-2-3-5)	Ausländ. Obligationenanleihen in der Schweiz <i>Emissions d'emprunts étrangers en Suisse</i>			Nettobean- spruchung des Marktes durch schweize- rische und ausländische Obligationen und Aktien <sup>3</sup>  <i>Prélèvement net sur le marché par les émissions d'emprunts suisses et étrangers et d'actions<sup>3</sup></i>  (Kol. - col. 6+9)
	Emissi- ons- wert <sup>1</sup> <i>Valeur d'émission<sup>1</sup></i>	Kon- version <i>Conver- sions</i>	Rück- zahlung <i>Rembour- sements</i>	Emissi- ons- wert <sup>1</sup> <i>Valeur d'émission<sup>1</sup></i>	Rück- zahlung <i>Rembour- sements</i>		Emissi- ons- wert <sup>2</sup> <i>Valeur d'émission<sup>2</sup></i>	Rück- zahlung <i>Rembour- sements</i>	Nettobean- spruchung <sup>3</sup> <i>Prélève- ment net<sup>3</sup></i>	
	1	2	3	4	5	6	7	8	9	10
1976	8 389,7	1 317,8	568,9	1 535,0	64,3	7 973,7	13 993,4	905,9	13 087,5	21 061,2
1977	6 714,1	1 785,5	1 998,5	741,7	102,8	3 569,0	13 002,5	1 938,3	11 064,2	14 633,2
1978	9 072,1	4 456,1	3 878,7	1 090,5	146,4	1 681,4	13 426,7	2 963,9	10 462,8	12 144,2
1979	9 694,4	5 062,2	3 455,2	1 349,2	95,0	2 431,2	15 550,7	3 244,1	12 306,6	14 737,8
1980	9 428,4	1 800,5	2 089,1	2 267,0	165,0	7 640,8	13 883,7	902,4	12 981,3	20 622,1
1981	7 804,1	817,0	1 342,0	2 041,3	147,2	7 539,2	19 421,0	820,8	18 600,2	26 139,4
1982	9 810,4	801,0	2 506,5	559,7	214,2	6 848,4	27 683,3	661,7	27 021,6	33 870,0
1983	14 873,8	6 100,5	5 760,8	1 027,3	158,0	3 881,8	30 976,4	1 774,4	29 202,0	33 083,8
1984	9 422,7	2 491,8	3 689,7	1 680,8	398,0	4 524,0	29 703,6	2 109,4	27 594,2	32 118,2
1985	11 205,6	2 264,0	2 575,5	2 305,2	246,9	8 424,4	36 969,1	2 526,8	34 442,3	42 866,7
1986	11 054,3	808,5	5 023,5	6 140,5	412,5	10 950,3	42 461,0	4 161,1	38 299,9	49 250,2
1987	11 726,6	383,0	4 338,7	5 151,8	218,4	11 938,3	36 034,6	11 413,8	24 620,8	36 559,1
1988	13 527,1	-	8 010,0	2 192,8	289,8	7 420,1	39 880,1	11 640,6	28 239,5	35 659,6
1989	14 218,7	-	7 792,5	5 159,5	187,8	11 397,9	32 102,6	5 913,7	26 188,9	37 586,8
1990	17 146,1	-	5 968,8	3 356,4	486,4	14 047,3	32 094,5	3 767,9	28 326,6	42 373,9
1991	16 201,8	-	6 335,4	1 898,9	372,0	11 393,3	31 930,7	4 711,3	27 219,4	38 612,7
1990										
Jul. - Juillet	3 001,7	-	280,0	854,8	19,9	3 556,6	2 772,6	387,2	2 385,4	5 942,0
Aug. - Août	577,8	-	150,0	1,4	115,6	313,6	3 397,0	273,8	3 123,2	3 436,8
Sep. - Sep.	835,9	-	745,0	46,9	23,1	114,7	1 654,7	150,9	1 503,8	1 618,5
Okt. - Oct.	1 489,7	-	950,0	0,5	9,8	530,4	2 436,0	284,1	2 151,9	2 682,3
Nov. - Nov.	1 654,8	-	548,5	178,8	26,2	1 258,9	2 268,5	545,7	1 722,8	2 981,7
Dez. - Déc.	1 013,7	-	461,0	548,1	13,2	1 087,6	2 248,2	233,5	2 014,7	3 102,3
1991										
Jan. - Jan.	985,2	-	292,9	23,6	106,7	609,2	1 992,5	360,1	1 632,4	2 241,6
Feb. - Fév.	2 352,6	-	475,0	9,0	23,5	1 863,1	2 904,2	288,1	2 616,1	4 479,2
Mär. - Mars	1 744,1	-	1 019,5	197,8	37,0	885,4	4 094,4	500,2	3 594,2	4 479,6
Apr. - Avril	1 587,0	-	280,0	2,6	51,5	1 258,1	1 866,5	236,8	1 629,7	2 887,8
Mai - Mai	1 687,0	-	488,0	4,8	4,2	1 199,6	2 111,8	466,6	1 645,2	2 844,8
Jun. - Juin	1 257,0	-	475,0	423,0	6,5	1 198,5	3 518,0	468,7	3 049,3	4 247,8
Jul. - Juillet	735,7	-	445,0	544,4	1,9	833,2	3 615,2	337,4	3 277,8	4 111,0
Aug. - Août	430,5	-	215,5	146,3	29,0	332,3	4 111,6	274,0	3 837,6	4 169,9
Sep. - Sep.	1 709,6	-	697,0	-	24,7	987,9	801,1	283,6	517,5	1 505,4
Okt. - Oct.	958,5	-	579,5	50,9	48,7	381,2	2 349,6	413,7	1 935,9	2 317,1
Nov. - Nov.	1 460,0	-	933,0	-	14,2	512,8	2 122,4	637,1	1 485,3	1 998,1
Dez. - Déc.	1 294,6	-	435,0	496,6	24,1	1 332,1	2 443,4	445,0	1 998,4	3 330,5
1992										
Jan. - Jan.	2 163,9	-	325,0	257,5	11,1	2 085,3	1 102,5	478,3	624,2	2 709,5
Feb. - Fév.	2 861,6	-	1 215,0	369,4	5,8	2 010,2	2 457,3	771,7	1 685,6	3 695,8
Mär. - Mars	2 486,0	-	1 755,0	41,2	35,6	736,6	2 908,1	529,1	2 379,0	3 115,6
Apr. - Avril	2 197,0	-	917,0	25,5	1,0	1 304,5	1 403,3	570,4	832,9	2 137,4
Mai - Mai	765,7	-	335,7	87,0	2,1	514,9	942,7	1 179,3	236,6	278,3
Jun. - Juin	2 156,6	-	526,0	732,1	30,5	2 332,2	1 400,6	587,8	812,8	3 145,0
Jul. - Juillet	1 498,9	-	175,2	495,5	34,9	1 784,3	1 195,7	703,8	491,9	2 276,2
Aug. - Août	783,1	-	285,0	1,6	4,5	495,2	1 440,9	364,5	1 076,4	1 571,6
Sep. - Sep.	2 826,9	-	969,0	200,2	5,7	2 052,4	1 268,1	815,5	452,6	2 505,0
Okt. - Oct.	2 335,8	-	1 138,0	53,2	70,6	1 180,4	3 988,0	498,9	3 489,1	4 669,5

<sup>1</sup> Bis 1987 nach Ende der Zeichnungsfrist, ab 1988 nach Liberierungsdatum.

<sup>1</sup> Jusqu'en 1987, selon la date de clôture des souscriptions; depuis 1988, selon la date de libération.

<sup>2</sup> Bis 1987 nach Bewilligungsdatum, ab 1988 nach Liberierungsdatum. Siehe Fussnoten 2 und 3 in Tabelle D11, (Bewilligungspflichtiger Kapitalexport nach Arten).

<sup>2</sup> Jusqu'en 1987, selon la date d'autorisation; depuis 1988, selon la date de libération. Voir les remarques 2 et 3 du tableau D11, (exportations de capitaux soumises à autorisation, selon le genre).

<sup>3</sup> Ohne Konversion

<sup>3</sup> Sans conversions

**Nicht öffentlich aufgelegte  
schweizerische Anleihssemissionen**

Ohne Gewähr für Vollständigkeit

**Emissions d'emprunts suisses  
sans souscription publique**

Omissions réservées

D102

Schuldner	Emissionswert in Millionen Franken - Valeur d'émission en millions de francs										Débiteurs
	1988	1989	1990	1991	1991			1992			
					Quartal - Trimestre						
					II	III	IV	I	II	III	
Bund .....	150,0	379,9	100,5	-	-	-	-	-	-	-	Confédération
Kantone .....	50,0	70,7	-	173,4	130,4	43,0	-	150,4	24,9	-	Cantons
Gemeinden .....	361,9	102,8	177,7	372,7	240,9	11,0	17,0	141,0	28,2	61,7	Communes
Kraft-, Gas- und Wasserwerke	30,0	62,1	120,7	65,7	40,3	-	-	71,3	25,0	-	Electricité, gaz, eau
Industrie .....	140,0	0,9	126,0	-	-	-	-	14,9	-	-	Industrie
Warenhandel, Vermittlung .....	-	-	-	-	-	-	-	-	-	-	Commerce
Banken .....	57,0	275,0	90,1	104,9	29,9	-	75,0	-	-	-	Banques
Pfandbriefinstitute .....	119,6	160,4	210,5	507,7	351,9	50,5	50,0	-	130,6	-	Centr. d. lettres de gage
Holdinggesellschaften .....	261,6	-	50,3	-	-	-	-	100,5	-	-	Holdings
Übrige .....	402,4	220,4	211,6	204,8	192,6	-	10,1	111,3	-	27,9	Autres
<b>Total .....</b>	<b>1 572,5</b>	<b>1 272,2</b>	<b>1 087,4</b>	<b>1 429,2</b>	<b>986,0</b>	<b>104,5</b>	<b>152,1</b>	<b>589,4</b>	<b>208,7</b>	<b>89,6</b>	<b>Total</b>

**Öffentlich aufgelegte  
schweizerische Anleihssemissionen**

Ohne Gewähr für Vollständigkeit

**Emissions publiques  
d'emprunts suisses**

Omissions réservées

D103

Schuldner	Emissionswert in Millionen Franken <sup>1</sup> - Valeur d'émission en millions de francs <sup>1</sup>										Débiteurs
	1988	1989	1990	1991	1991			1992			
					Quartal - Trimestre						
					II	III	IV	I	II	III	
Bund .....	758,2	974,3	1 008,3	1 354,4	302,9	302,0	220,4	1 917,5	1 195,4	1 699,2	Confédération
Kantone .....	528,1	480,2	1 516,0	1 988,2	582,5	410,9	520,8	1 215,8	453,2	904,6	Cantons
Gemeinden .....	486,6	-	815,7	989,2	77,5	-	504,6	545,8	518,4	513,7	Communes
Kraft-, Gas- und Wasserwerke	717,3	914,5	1 027,9	1 038,2	100,5	50,2	486,5	868,4	251,0	311,5	Electricité, gaz, eau
Industrie .....	1 186,3	580,4	188,7	87,0	55,0	-	-	-	66,0	-	Industrie
Warenhandel, Vermittlung .....	-	-	-	-	-	-	-	-	-	-	Commerce
Banken .....	5 934,0	6 515,1	8 583,9	6 472,8	2 282,3	1 273,2	537,7	1 405,0	1 187,9	1 139,9	Banques
Pfandbriefinstitute .....	1 476,0	1 796,5	1 587,8	2 655,2	777,7	538,2	771,9	803,4	1 042,4	244,4	Centr. d. lettres de gage
Holdinggesellschaften .....	1 074,0	1 077,0	895,8	535,3	-	200,3	335,0	-	-	-	Holdings
Übrige .....	1 366,6	1 880,7	1 522,0	1 081,6	352,6	101,0	336,1	755,7	405,1	295,7	Autres
<b>Total .....</b>	<b>13 527,1</b>	<b>14 218,7</b>	<b>17 146,1</b>	<b>16 201,8</b>	<b>4 531,0</b>	<b>2 875,8</b>	<b>3 713,0</b>	<b>7 511,5</b>	<b>5 119,3</b>	<b>5 109,0</b>	<b>Total</b>

<sup>1</sup> Nach Liberierungsdatum. <sup>1</sup> Selon la date de libération.

**Rückzahlungen  
schweizerischer Anleihssemissionen**

Ohne Gewähr für Vollständigkeit

**Remboursements  
d'emprunts suisses**

Omissions réservées

D104

Schuldner	In Millionen Franken - En millions de francs										Débiteurs
	1988	1989	1990	1991	1991			1992			
					Quartal - Trimestre						
					II	III	IV	I	II	III	
Bund .....	2 545,0	765,0	-	720,0	-	470,0	-	705,0	-	246,0	Confédération
Kantone .....	492,0	689,4	690,0	410,0	130,0	25,0	120,0	340,0	130,0	40,0	Cantons
Gemeinden .....	427,4	515,0	472,0	278,0	110,0	-	90,0	145,0	124,0	53,0	Communes
Kraft-, Gas- und Wasserwerke	905,0	1 538,0	845,0	980,0	35,0	245,0	270,0	765,0	200,0	80,0	Electricité, gaz, eau
Industrie .....	506,0	573,4	369,0	188,5	22,0	-	99,5	10,0	1,7	-	Industrie
Warenhandel, Vermittlung .....	-	-	-	-	-	-	-	-	10,0	-	Commerce
Banken .....	2 479,0	3 097,0	2 942,0	3 116,0	930,0	517,0	1 034,0	940,0	866,0	585,2	Banques
Pfandbriefinstitute .....	-	-	-	179,0	-	-	179,0	130,0	180,0	100,0	Centr. d. lettres de gage
Holdinggesellschaften .....	290,0	170,0	511,0	147,5	6,0	-	-	175,0	20,0	325,0	Holdings
Übrige .....	365,7	444,7	139,8	316,4	10,0	100,5	155,0	85,0	247,0	-	Autres
<b>Total .....</b>	<b>8 010,0</b>	<b>7 792,5</b>	<b>5 968,8</b>	<b>6 335,4</b>	<b>1 243,0</b>	<b>1 357,5</b>	<b>1 947,5</b>	<b>3 295,0</b>	<b>1 778,7</b>	<b>1 429,2</b>	<b>Total</b>

## Schweizerische Aktienemissionen

## Emissions d'actions suisses

Ohne Gewähr für Vollständigkeit

Omissions réservées

Schuldner	Emissionswert in Millionen Franken <sup>1</sup> – Valeur d'émission en millions de francs <sup>1</sup>										Débiteurs
	1988	1989	1990	1991	1991			1992			
					Quartal – Trimestre						
					II	III	IV	I	II	III	
Kraft-, Gas- und Wasserwerke	106,2	–	35,6	30,0	–	–	30,0	–	7,0	–	Electricité, gaz, eau
Industrie .....	472,5	1 143,3	467,7	421,4	401,4	–	6,6	5,6	534,5	17,1	Industrie
Banken .....	122,0	625,1	800,4	27,1	14,0	1,8	11,2	24,0	167,6	–	Banques
Holdinggesellschaften .....	652,0	2 262,6	573,2	1 221,1	10,9	562,9	469,6	603,1	98,4	166,5	Holdings
Übrige .....	840,2	1 128,5	1 479,5	199,4	4,1	125,9	30,0	35,4	37,1	513,7	Autres
<b>Total .....</b>	<b>2 192,8</b>	<b>5 159,5</b>	<b>3 356,4</b>	<b>1 898,9</b>	<b>430,4</b>	<b>690,6</b>	<b>547,4</b>	<b>668,1</b>	<b>844,6</b>	<b>697,3</b>	<b>Total</b>

<sup>1</sup> Nach Liberierungsdatum.

<sup>1</sup> Selon la date de libération.

D105

## Rückzahlungen von schweizerischem Aktienkapital

## Remboursements de capital-actions suisse

Ohne Gewähr für Vollständigkeit

Omissions réservées

Schuldner	In Millionen Franken – En millions de francs										Débiteurs
	1988	1989	1990	1991	1991			1992			
					Quartal – Trimestre						
					II	III	IV	I	II	III	
Kraft-, Gas- und Wasserwerke	–	–	–	–	–	–	–	–	–	–	Electricité, gaz, eau
Industrie .....	27,5	25,1	154,0	64,1	6,2	26,3	13,3	3,0	1,1	3,5	Industrie
Banken .....	3,0	–	–	–	–	–	–	–	24,3	–	Banques
Holdinggesellschaften .....	58,8	46,8	217,3	37,8	0,3	8,9	11,9	11,3	–	–	Holdings
Übrige .....	200,6	116,0	115,0	270,1	55,7	20,4	61,7	38,2	8,3	41,6	Autres
<b>Total .....</b>	<b>289,8</b>	<b>187,8</b>	<b>486,4</b>	<b>372,0</b>	<b>62,2</b>	<b>55,6</b>	<b>86,9</b>	<b>52,5</b>	<b>33,7</b>	<b>45,1</b>	<b>Total</b>

Monatsbericht SNB 11/92

Bulletin mensuel BNS 11/92

D106

**Bewilligungspflichtiger Kapalexport  
nach Arten**

In Millionen Franken

**Autorisations d'exporter des capitaux,  
selon le genre**

En millions de francs

Jahr Monat  Année Mois	Anleihen <sup>1</sup>				Kredite		Insgesamt	
	Emprunts <sup>1</sup>				Crédits		En tout	
	Straights <i>Emprunts classiques</i>	Wandel- anleihen <i>Emprunts convertibles</i>	Options- anleihen <i>Emprunts à options</i>	Total	Total	davon Exportkredite <i>dont crédits à l'export.</i>	Total	davon Fremdwährungen <i>dont monnaies étrangères</i>
1976	.	.	.	13 993,4	5 166,9	600,1	19 160,3	.
1977	.	.	.	13 002,5	5 263,0	1 877,7	18 265,5	.
1978	.	.	.	13 426,7	8 463,6	1 793,0	21 890,3	.
1979	.	.	.	15 550,7	11 318,7	1 579,4	26 869,4	.
1980	.	.	.	13 883,7	9 438,3	2 123,2	23 322,0	.
1981	.	.	.	19 421,0	12 784,0	2 945,3	32 205,0	.
1982	.	.	.	27 683,3	9 848,9	1 076,8	37 532,2	.
1983	.	.	.	30 976,4	9 204,7	1 560,7	40 181,1	.
1984	21 070,6	7 670,0	963,0	29 703,6	10 137,2	1 738,1	39 840,8	.
1985	26 497,4	6 355,7	4 116,0	36 969,1	9 688,5	1 940,0	46 657,6	4 186,5
1986	30 654,4	4 350,0	7 456,6	42 461,0	8 027,7	1 259,7	50 488,7	3 908,2
1987	24 003,1	6 847,5	5 184,0	36 034,6	11 268,2	1 007,6	47 302,8	5 007,5
1988	26 149,2	11 170,0	2 710,0	40 029,2	10 858,6	941,4	50 887,8	5 483,6
1989	9 280,7	17 726,3	4 274,0	31 281,0	10 671,9	517,8	41 952,9	6 509,4
1990	20 926,8	8 827,0	2 419,8	32 173,7	11 460,9	936,3	43 634,6	6 395,4
1991	18 364,3	4 206,5	7 545,1	30 115,9	12 345,2	829,5	42 461,1	8 838,3
1989								
Okt. – Oct.	983,0	2 213,0	330,0	3 526,0	406,2	20,0	3 932,2	376,2
Nov. – Nov.	2 170,0	1 180,0	95,0	3 445,0	1 211,8	105,1	4 656,8	870,6
Dez. – Déc.	370,0	645,0	330,0	1 345,0	695,7	49,0	2 040,7	324,2
1990								
Jan. – Jan.	1 628,8 <sup>2</sup>	2 711,0	450,0	4 789,8	1 218,2	13,0	6 008,0	628,1
Feb. – Fév.	2 783,0 <sup>2</sup>	820,0	240,0	3 843,0	478,8	72,0	4 321,8	198,6
Mär. – Mars	2 460,0	75,0	70,0	2 605,0	672,1	80,2	3 277,1	398,5
Apr. – Avril	1 525,0	–	200,0	1 725,0	2 187,2	357,6	3 912,2	1 584,1
Mai – Mai	1 995,0	–	–	1 995,0	499,8	–	2 494,8	296,6
Jun. – Juin	2 178,8 <sup>2</sup>	20,0	–	2 198,8	474,6	–	2 673,4	294,9
Jul. – Juillet	2 140,0	1 619,0	335,0	4 094,0	1 093,6	–	5 187,6	978,6
Aug. – Août	415,0	1 288,0	339,9	2 042,9	857,9	270,0	2 900,8	236,6
Sep. – Sep.	665,0	567,0	300,0	1 532,0	746,2	–	2 278,2	186,2
Okt. – Oct.	2 040,7 <sup>2</sup>	550,0	180,0	2 770,7	1 366,8	31,7	4 137,5	847,7
Nov. – Nov.	2 355,5	577,0	215,0	3 147,5	836,6	101,3	3 984,1	182,4
Dez. – Déc.	740,0	600,0	90,0	1 430,0	1 029,1	10,5	2 459,1	563,1
1991								
Jan. – Jan.	1 665,0	30,0	100,0	1 795,0	608,9	20,0	2 403,9	198,9
Feb. – Fév.	3 805,0	182,0	587,5 <sup>3</sup>	4 574,5	761,2	30,0	5 335,7	587,7
Mär. – Mars	1 350,0	90,0	53,1 <sup>3</sup>	1 493,1	1 540,2	58,9	3 033,3	1 179,4
Apr. – Avril	1 845,0	70,0	236,7 <sup>3</sup>	2 151,7	1 109,2	20,0	3 260,9	604,2
Mai – Mai	1 470,0	545,0	981,5 <sup>3</sup>	2 996,5	862,4	70,0	3 858,9	461,4
Jun. – Juin	1 240,0	508,0	1 769,5 <sup>3</sup>	3 517,5	1 622,0	49,0	5 139,5	1 238,0
Jul. – Juillet	1 774,6	1 295,0	1 417,3 <sup>3</sup>	4 486,9	287,9	10,0	4 774,8	407,5
Aug. – Août	924,2	300,0	455,0	1 679,2	1 143,9	168,7	2 823,1	875,4
Sep. – Sep.	1 101,3	185,0	317,9 <sup>3</sup>	1 604,2	787,7	241,5	2 391,9	755,6
Okt. – Oct.	1 184,6 <sup>2</sup>	635,0	635,0	2 454,6	1 152,0	131,4	3 606,6	711,3
Nov. – Nov.	1 507,9	281,5	751,7 <sup>3</sup>	2 541,1	1 517,2	20,0	4 058,3	1 287,1
Dez. – Déc.	496,8 <sup>2</sup>	85,0	240,0	821,8	952,8	10,0	1 774,6	531,8
1992 <sup>2</sup>								
Jan. – Jan.	2 155,0	100,0	357,2 <sup>3</sup>	2 612,2	1 321,2	18,4	3 933,4	482,8
Feb. – Fév.	1 055,0	1 041,0	362,9 <sup>3</sup>	2 458,9	497,6	30,0	2 956,5	252,6
Mär. – Mars	1 283,6	285,0	265,0	1 833,6	631,2	37,8	2 464,8	794,0
Apr. – Avril	625,7	60,0	293,9 <sup>3</sup>	979,6	670,0	100,0	1 649,6	570,7
Mai – Mai	936,1	30,0	349,5 <sup>3</sup>	1 315,6	1 418,2	373,5	2 733,8	638,5
Jun. – Juin	185,0	110,0	150,8 <sup>3</sup>	445,8	1 186,8	30,0	1 632,6	743,3
Jul. – Juillet	1 410,0	115,0	675,9 <sup>3</sup>	2 200,9	787,7	189,8	2 988,6	287,2
Aug. – Août	1 168,5 <sup>2</sup>	–	435,0 <sup>3</sup>	1 603,5	541,1	50,0	2 144,6	396,6
Sep. – Sep.	2 047,0	290,0	1 376,6 <sup>3</sup>	3 713,6	401,3	40,0	4 114,9	158,3
Okt. – Oct.	4 317,0	50,0	440,0 <sup>3</sup>	4 807,0	717,1	13,6	5 524,1	602,5

<sup>1</sup> Nominalwert; bei Nullcoupon- und Doppelwährungsanleihen Emissionswert; Auswertung nach Bewilligungsdatum.

<sup>2</sup> Inklusive Ausgabe, Übernahme und Platzierung von Aktien.

<sup>3</sup> Inklusive synthetische Obligationen.

<sup>1</sup> Valeur nominale; emprunts à coupon zéro et emprunts à deux monnaies: valeur d'émission, selon la date d'autorisation.

<sup>2</sup> Y compris l'émission, la reprise et le placement d'actions.

<sup>3</sup> Y compris les obligations synthétiques.



## Bewilligungspflichtiger Kapitalexport nach Ländergruppen

## Autorisations d'exporter des capitaux, par groupes de pays

In Millionen Franken

En millions de francs

Ländergruppen	1990		1991					1992			Groupes de pays
	Quartal	Jahr	Quartal – Trimestre				Jahr	Quartal – Trimestre			
	IV	Année	I	II	III	IV	Année	I	II	III	
Europäische Gemeinschaft . . . . .	2 967,3	13 782,5	4 204,3	3 830,2	2 894,6	2 927,3	13 856,3	3 766,7	2 915,0	3 316,4	Communauté européenne
Europäische Freihandelszone . . . . .	300,0	2 973,2	1 244,8	1 543,1	538,3	665,2	3 991,4	892,4	201,7	1 066,9	Association européenne de libre-échange
Übriges Westeuropa . . . . .	390,8	484,8	38,0	68,7	14,0	97,9	218,6	15,0	54,8	81,9	Reste de l'Europe occidentale
Osteuropa <sup>1</sup> . . . . .	60,5	901,0	203,6	200,0	30,5	30,0	464,1	47,8	30,0	10,0	Europe de l'Est <sup>1</sup>
Vereinigte Staaten, Kanada . . . . .	2 120,5	7 682,7	2 425,5	1 296,9	1 166,7	1 554,2	6 443,3	1 683,4	484,3	1 000,0	Etats-Unis, Canada
Karibische Zone . . . . .	523,5	2 798,4	781,4	617,9	297,4	253,8	1 950,5	75,3	548,2	363,4	Caraïbes
Lateinamerika . . . . .	420,1	540,7	16,0	105,5	–	–	121,5	34,0	220,7	89,6	Amérique latine
Mittlerer Osten . . . . .	–	277,4	33,5	39,2	–	636,9	709,6	162,6	27,2	132,6	Moyen-Orient
Afrika <sup>2</sup> . . . . .	212,8	518,1	58,8	119,8	175,3	134,5	488,4	22,5	180,7	73,8	Afrique <sup>2</sup>
Japan . . . . .	3 235,9	12 979,7	1 182,0	4 353,0	4 420,0	2 954,0	12 909,0	2 440,0	535,0	2 893,5	Japon
Australien, Neuseeland . . . . .	80,0	80,0	247,5	–	10,0	48,1	305,6	75,0	–	–	Australie, Nouvelle-Zélande
Asien, Ozeanien . . . . .	269,3	616,1	337,5	85,0	442,7	137,7	1 002,9	140,0	818,6	220,0	Asie, Océanie
<b>Total . . . . .</b>	<b>10 580,7</b>	<b>43 634,6</b>	<b>10 772,9</b>	<b>12 259,3</b>	<b>9 989,5</b>	<b>9 439,4</b>	<b>42 461,1</b>	<b>9 354,7</b>	<b>6 016,2</b>	<b>9 248,1</b>	<b>Total</b>
davon Entwicklungsorganisationen <sup>3</sup> . . . . .	950,0	2 800,0	900,0	300,0	150,0	875,0	2 225,0	600,0	300,0	800,0	dont organisations de développement <sup>3</sup>

D112

<sup>1</sup> Ab 3. Oktober 1990 ohne ehemalige DDR.

<sup>2</sup> Ohne Libyen und Ägypten (enthalten in Mittlerer Osten).

<sup>3</sup> Weltbank (IBRD). Interamerikanische Entwicklungsbank. Afrikanische Entwicklungsbank. Asiatische Entwicklungsbank.

<sup>1</sup> A partir du 3 octobre 1990 sans l'ancienne RDA.

<sup>2</sup> Sans la Libye et l'Égypte (incluses dans le Moyen-Orient).

<sup>3</sup> Banque mondiale (IBRD). Banque interaméricaine de développement. Banque africaine de développement. Banque asiatique de développement.

## Bewilligungspflichtiger Kapitalexport nach den 16 wichtigsten Ländern

## Autorisations d'exporter des capitaux vers les 16 principaux pays

In Millionen Franken

En millions de francs

1989		1990		1991	
Japan – Japon	20 767,0	Japan – Japon	12 979,7	Japan – Japon	12 909,0
Sowjetunion – Union soviétique	2 761,6	Vereinigte Staaten – Etats-Unis	4 850,8	Vereinigte Staaten – Etats-Unis	5 288,2
Frankreich – France	2 671,8	Niederlande – Pays-Bas	3 812,2	Frankreich – France	4 323,2
Vereinigte Staaten – Etats-Unis	2 412,9	Frankreich – France	3 068,2	Niederlande – Pays-Bas	2 614,6
Niederlande – Pays-Bas	2 396,1	Kanada – Canada	2 831,9	Luxemburg – Luxembourg	2 445,7
Spanien – Espagne	995,4	Luxemburg – Luxembourg	2 098,4	Österreich – Autriche	1 816,2
Luxemburg – Luxembourg	802,4	BR Deutschland – R. féd. d'Allemagne	2 032,0	Deutschland – Allemagne	1 612,3
Österreich – Autriche	776,8	Österreich – Autriche	1 883,1	Niederl. Antillen – Antilles néerland.	1 251,1
Cayman-Inseln – Iles Cayman	757,6	Cayman-Inseln – Iles Cayman	1 489,2	Kanada – Canada	1 155,0
Verein. Königreich – Royaume-Uni	640,0	Niederl. Antillen – Antilles néerland.	1 077,7	Schweden – Suède	1 051,7
BR Deutschland – R. féd. d'Allemagne	637,0	Verein. Königreich – Royaume-Uni	902,6	Finnland – Finlande	905,0
Schweden – Suède	574,7	Sowjetunion – Union soviétique	808,9	Irland – Irlande	594,9
Niederl. Antillen – Antilles néerland.	530,0	Schweden – Suède	753,6	Italien – Italie	568,1
Finnland – Finlande	509,7	Spanien – Espagne	719,4	Saudi-Arabien – Arabie saoudite	536,9
Belgien – Belgique	490,1	Kanaiinseln – Iles Anglo-Normandes	390,8	Belgien – Belgique	425,9
Panama – Panama	482,4	Italien – Italie	356,4	Cayman-Inseln – Iles Cayman	420,0
<b>Total – Total</b>	<b>38 205,5</b>	<b>Total – Total</b>	<b>40 054,9</b>	<b>Total – Total</b>	<b>37 917,8</b>
Inklusive Entwicklungsorganisationen		Y compris les organisations de développement			

D113

**Öffentlich aufgelegte schweizerische Obligationen**
**Emissions publiques d'emprunts suisses**

 (Ohne Gewähr für Vollständigkeit)  
 In Tausend Franken

 (Omissions réservées)  
 En milliers de francs

**D12**

Liberierung <i>Libération</i>	Valoren- Nummer <i>Numéro de valeur</i>	Schuldner <i>Débitur</i>	Zins- fuss <i>Taux</i>	Aus- gabe- preis <i>Prix d'émis- sion</i>	Rendite <i>Rende- ment</i>	Fällig- keit <i>Eché- ance</i>	Künd- bar <i>Dénon- çable</i>	Nominal- wert <i>Valeur nominale</i>	Emissions- wert <i>Valeur d'émission</i>	Kon- version <i>Con- version</i>	Nettobean- spruchung des Marktes <i>Prélèvement net sur le marché</i>
			%	%	%						
1992											
7.10.	68 259	Basler Kantonalbank .....	7½	101,00	6,98	2002	2000	100 000	101 000	-	101 000
8.10.	15 761	Eidgenossenschaft .....	6¾	102,40	6,43	2003	-	700 000	716 800	-	716 800
15.10.	68 256	Pfandbriefbank schweiz. Hypothekarinststitute, Zürich: Serie 308 .....	7	100,75	6,91	2004	2002	250 000	251 875	-	251 875
15.10.	16 416	République et Canton de Genève .....	7¼	100,75	7,12	2000	-	200 000	201 500	-	201 500
15.10.	16 713	République et Canton de Neuchâtel .....	6¾	100,00	6,75	2002	2000	60 000	60 000	-	60 000
16.10.	101 897	CKW, Centralschweiz. Kraftwerke, Luzern .....	6¾	100,25	6,72	2002	2000	100 000	100 250	-	100 250
16.10.	17 114	Kanton Thurgau .....	7	101,63	6,77	2002	2000	50 000	50 813	-	50 813
16.10.	90 495	Schweizerische Bankgesell- schaft nachrangige Anleihe .....	7	100,50	6,93	2002	-	200 000	201 000	-	201 000
20.10.	69 273	St. Gallische Kantonalbank .	7	100,75	6,90	2003	2001	120 000	120 900	-	120 900
22.10.	15 870	Kanton Aargau .....	6¾	100,00	6,75	2002	-	60 000	60 000	-	60 000
23.10.	111 989	Kernkraftwerk Leibstadt AG, Leibstadt .....	6¾	100,50	6,68	2002	-	150 000	150 750	-	150 750
27.10.	68 565	Banque de l'Etat de Fribourg	6¾	100,50	6,69	2004	2002	60 000	60 300	-	60 300
30.10.	68 455	Banca dello Stato del Cantone Ticino .....	7	100,00	7,00	2002	2000	80 000	80 000	-	80 000
30.10.	68 995	Aargauische Kantonalbank .	6½	100,00	6,50	2002	-	60 000	60 000	-	60 000
30.10.	68 496	Banque Cantonale Vaudoise	7	100,50	6,94	2004	2002	120 000	120 600	-	120 600

**Bewilligte Anleihen ausländischer Schuldner**
**Emissions autorisées d'emprunts étrangers**

 (Ohne Gewähr für Vollständigkeit)  
 In Tausend Franken (oder Gegenwert)

 (Omissions réservées)  
 En milliers de francs (ou contre-valeur)

**D13**

Schuldner <sup>1</sup> <i>Débiteur<sup>1</sup></i>	Nominalwert <i>Valeur nominale</i>	Fälligkeit <i>Echéance</i>	Zins <i>Taux %</i>	Ausgabepreis <i>Prix d'émission %</i>	Publikation <i>Publication</i>	Liberierung <i>Libération</i>	Bemerkungen <i>Remarques</i>
Keihan Electric Railway Co., Ltd., Osaka, Japan	100 000	1996	2½	100	–	5.11.92	Optionsanleihe
Miyaji Iron Works Co., Ltd., Tokyo, Japan	30 000	1996	3%	100	–	8.10.92	Optionsanleihe Solidarbürgschaft: Mitsubishi Bank Limited, Tokyo, Japan
EDF, Electricité de France, Paris, Frankreich	100 000	2007	6½	102	29.9.92	15.10.92	Straight Call: 15.10.2004 zu 100½%, degressiv
Ahjikan Co., Ltd., Hiroshima, Japan	12 000	1997	6%	99%	–	5.11.92	Straight Solidarbürgschaft: Hiroshima Bank, Limited, Hiroshima, Japan
Nippon Piston Ring Co., Ltd., Tokyo, Japan	50 000	1996	3%	100	–	8.10.92	Optionsanleihe Solidarbürgschaft: Long-Term Credit Bank of Japan, Limited, Tokyo, Japan
Toa Corporation, Tokyo, Japan	50 000	1996	2½	100	–	5.11.92	Optionsanleihe Garantie: Fuji Bank, Limited, Japan
Shinobu Foods Products Co., Ltd., Osaka, Japan	40 000	1996	3¼	100	–	15.10.92	Optionsanleihe Garantie: Sumitomo Bank, Limited, Osaka, Japan
Inter-American Development Bank, Washington D.C., U.S.A.	300 000	2002	6¼	101¼	2.10.92	21.10.92	Straight mit Aufstockungsmöglichkeit
Gekkeikan Sake Company, Ltd., Kyoto, Japan	15 000	1997	6%	100¼	–	12.11.92	Straight Solidarbürgschaft: Dai-Ichi Kangyo Bank, Limited, Tokyo, Japan
Tosho Printing Company, Limited, Tokyo, Japan	80 000	1996	2½	100	–	5.11.92	Optionsanleihe Garantie: Sakura Bank, Limited, Tokyo, Japan
Société Nationale des Chemins de Fer Français (SNCF), Paris, Frankreich	150 000	2004	7	104½	29.9.92	7.10.92	Straight Erste Aufstockung
Ohtsu Tire & Rubber Co., Ltd., Izumiohtsu, Japan	50 000	1996	3	100	–	22.10.92	Optionsanleihe Solidarbürgschaft: Sanwa Bank, Limited, Osaka, Japan
Region Ile de France, Paris, Frankreich	50 000	1999	6¼	101½	–	20.10.92	Straight
Keiyo Co., Ltd., Chiba City, Japan	80 000	1996	3%	100	–	22.10.92	Optionsanleihe Garantie: Mitsubishi Bank, Limited, Tokyo, Japan
Matsuo Bridge Co., Ltd., Osaka Japan	35 000	1996	3	100	–	29.10.92	Optionsanleihe Garantie: Fuji Bank, Limited, Tokyo, Japan

<sup>1</sup> In der Reihenfolge der erteilten Bewilligungen.

<sup>1</sup> Classement établi à partir de la date d'autorisation.

**Bewilligte Anleihen ausländischer Schuldner**
**Emissions autorisées d'emprunts étrangers**

 (Ohne Gewähr für Vollständigkeit)  
 In Tausend Franken (oder Gegenwert)

 (Emissions réservées)  
 En milliers de francs (ou contre-valeur)

**D13**

Schuldner <sup>1</sup> <i>Débiteur<sup>1</sup></i>	Nominalwert <i>Valeur nominale</i>	Fälligkeit <i>Echéance</i>	Zins <i>Taux %</i>	Ausgabepreis <i>Prix d'émission %</i>	Publikation <i>Publication</i>	Liberierung <i>Libération</i>	Bemerkungen <i>Remarques</i>
La Poste, Paris, Frankreich	150 000	1997	6½	101½	12.10.92	29.10.92	Straight
AG Ajikawa Corporation, Osaka, Japan	10 000	1997	6%	101%	-	5.11.92	Straight Solidarbürgschaft: Dai-Ichi Kangyo Bank, Limited, Tokyo, Japan
Kärntner Elektrizitäts-Aktiengesellschaft (KELAG), Klagenfurt, Österreich	50 000	2002	6%	101¾	-	29.10.92	Straight Force majeure- und Privatisierungsklauseln
Stadt Stockholm, Schweden	75 000	1997	6¾	101¼	-	29.10.92	Straight
Miyagi Construction Co., Ltd., Kuji City, Iwate Prefecture, Japan	10 000	1999	6¾	101	-	28.10.92	Straight Solidarbürgschaft: Industrial Bank of Japan, Limited, Tokyo, Japan
Wiedereingliederungsfonds des Europarates, Strassburg und Paris, Frankreich	150 000	1999	6½	101%	23.10.92	23.11.92	Straight mit Aufstockungsmöglichkeit
Taiyo Kagaku Co., Ltd., Yokkaichi City, Japan	60 000	1996	2%	100	-	30.10.92	Optionsanleihe Solidarbürgschaft: Dai-Ichi Kangyo Bank, Limited, Tokyo, Japan
Irland, handelnd durch die National Treasury Management Agency, Dublin	150 000	2002	6%	101¾	20.10.92	30.10.92	Straight
Königreich Belgien	200 000	1997	6½	101¾	-	18.11.92	Straight
Takara Standard Co., Ltd., Osaka, Japan	100 000	1997 <sup>2</sup>	*	100	-	3.12.92 <sup>2</sup>	Optionsanleihe Solidarbürgschaft <sup>2</sup>
Österreichische Kontrollbank Aktiengesellschaft, Wien, Österreich	300 000	2002	6¾	101	19.10.92	18.11.92	Straight mit Aufstockungsmöglichkeit Garantie: Republik Österreich
Weltbank, Washington D.C., U.S.A.	500 000	1999	6¾	101¾	19.10.92	11.11.92	Straight mit Aufstockungsmöglichkeit
General Electric Capital Corporation, New York, U.S.A.	85 000	1999	6¾	101¾	-	17.11.92	Straight

<sup>1</sup> In der Reihenfolge der erteilten Bewilligungen.

<sup>2</sup> indikativ

\* noch offen

<sup>1</sup> Classement établi à partir de la date d'autorisation.

<sup>2</sup> indicatif

\* pas encore fixé

**Bewilligte Anleihen ausländischer Schuldner**

 (Ohne Gewähr für Vollständigkeit)  
 In Tausend Franken (oder Gegenwert)

**Emissions autorisées d'emprunts étrangers**

 (Omissions réservées)  
 En milliers de francs (ou contre-valeur)

Schuldner <sup>1</sup> <i>Débiteur<sup>1</sup></i>	Nominalwert <i>Valeur nominale</i>	Fälligkeit <i>Echéance</i>	Zins <i>Taux %</i>	Ausgabepreis <i>Prix d'émission %</i>	Publikation <i>Publication</i>	Liberierung <i>Libération</i>	Bemerkungen <i>Remarques</i>
Energie Beheer Nederland B.V., Heerlen, Niederlande	150 000	1999	6¼	101½	-	9.11.92	Straight
Région Rhône-Alpes, Frankreich	50 000	2002	6¾	101¾	-	25.11.92	Straight Garantie temporaire du Crédit Local de France, Paris, France
Coöperatieve Centrale Raiffeisen-Boerenleenbank B.A., Rabobank Nederland, Amsterdam, Niederlande	100 000	1999	6¼	101¾	-	24.11.92	Straight
Société Nationale de Crédit à l'Industrie (SNCI), Brüssel, Belgien	150 000	1999	6%	101¼	-	23.11.92	Straight Garantie: Königreich Belgien
Footwork Express Corporation, Kakogawa, Japan	30 000	1997	6¾	99¾	-	29.10.92	Straight Solidarbürgschaft: Long-Term Credit Bank of Japan, Tokyo, Japan
Kansai Super Market Ltd., Itami City, Japan	60 000	1996	2½	100	-	12.11.92	Optionsanleihe Solidarbürgschaft: Sanwa Bank, Limited, Osaka, Japan
Chugoku Marine Paints, Ltd., Hiroshima, Japan	70 000	1996	2½	100	-	6.11.92	Optionsanleihe Solidarbürgschaft: Industrial Bank of Japan, Ltd., Tokyo, Japan
Daiwa Industries Ltd., Osaka, Japan	50 000	1996	2%	100	-	19.11.92	Optionsanleihe Garantie: Sakura Bank, Limited, Tokyo, Japan
Bangkok Land (Cayman Islands) Ltd., George Town, Cayman Islands	50 000	1997	4½	100	-	11.12.92	Wandelanleihe Garantie: Bangkok Land Co. Ltd., Bangkok, Thailand Call: 11.12.95 zu 112,2% Put: 11.12.95 zu 112,2%
Kommuninvest i Örebro län AB, Örebro, Schweden	150 000	1997	6½	101	6.11.92	27.11.92	Straight Sämtliche Verbindlichkeiten der Kommuninvest i Örebro län AB werden durch die beteiligten Gemeinden garantiert.
France Telecom, Paris, Frankreich	150 000	1997	6%	102½	11.11.92	10.12.92	Straight
Hibiya Engineering, Ltd., Tokyo, Japan	50 000	1996	2%	100	-	19.11.92	Optionsanleihe Garantie: Sumitomo Bank, Limited, Osaka, Japan
Europäische Investitionsbank (EIB), Luxemburg	500 000	2000	6%	102¼	3.11.92	4.12.92	Straight mit Aufstockungsmöglichkeit
Land Steiermark, Österreich	150 000	2002	6¼	101¾	1.12.92	14.12.92	Straight

<sup>1</sup> In der Reihenfolge der erteilten Bewilligungen.

<sup>1</sup> Classement établi à partir de la date d'autorisation.

**Bewilligte Anleihen ausländischer Schuldner**

 (Ohne Gewähr für Vollständigkeit)  
 In Tausend Franken (oder Gegenwert)

**Emissions autorisées d'emprunts étrangers**

 (Omissions réservées)  
 En milliers de francs (ou contre-valeur)

**D13**

Schuldner <sup>1</sup> <i>Débiteur<sup>1</sup></i>	Nominalwert <i>Valeur nominale</i>	Fälligkeit <i>Echéance</i>	Zins <i>Taux %</i>	Ausgabepreis <i>Prix d'émission %</i>	Publikation <i>Publication</i>	Liberierung <i>Libération</i>	Bemerkungen <i>Remarques</i>
Ono Sokki Co., Ltd., Japan	50 000	1996	6-Mt.-Libor +0,45	101,05	-	26.11.92	Straight Solidarbürgschaft: Mitsubishi Bank, Limited, Tokyo, Japan
Stadt Wien, Österreich	200 000	2003	6¼	102¼	28.12.92	8.1.93	Straight
Philip Morris Companies Inc., New York, U.S.A.	350 000	1998	6¾	102½	20.11.92	3.12.92	Straight
Société Nationale de Crédit à l'Industrie, Brüssel, Belgien	150 000	1999	6½	101½	-	24.11.92	Straight Garantie: Königreich Belgien
Crédit Suisse (Luxembourg) S.A., Luxemburg	50 000	1994	0-16.55 0-17.70 0-24.75	100	-	27.11.92	Optionsanleihe CS-Banken Deposits, Tranchen A, B und C
Société Nationale de Crédit à l'Industrie, Brüssel, Belgien	257 000	1997	6½	102½	-	30.12.92	Straight Garantie: Königreich Belgien
Inter-American Development Bank, Washington D.C., U.S.A.	300 000	2002	6¼	101¾	-	3.12.92	Straight mit Aufstockungsmöglichkeit
The City of Gothenburg, Gothenburg, Schweden	120 000	1999	6¾	101¾	-	10.12.92	Straight
Dentsu Holdings B.V., Amsterdam, Niederlande	40 000	1997	6-Mt.-Libor +0,35	101,1	-	24.11.92	Straight Solidarbürgschaft: The Dai-ichi Kangyo Bank, Limited, Tokyo, Japan
Irland (handelnd durch die National Treasury Management Agency of Ireland), Dublin, Irland	150 000	2001	6½	101½	-	15.1.93	Straight
BMW Finance N.V., 's Gravenhage, Niederlande	150 000	2000	6¼	102½	23.11.92	11.12.92	Straight Garantie: Bayerische Motoren Werke AG, München, Deutschland
Compagnie Nationale Air France, Paris, Frankreich	150 000	2002	6¾	100¾	20.11.92	9.12.92	Straight
Sanshin Electronics Co., Ltd., Tokyo, Japan	42 000	1996	*	*	-	14.12.92	Optionsanleihe Garantie: Sumitomo Bank, Limited, Osaka, Japan
Daiwa House Industry Co., Ltd., Osaka, Japan	300 000	1996	*	*	-	3.12.92	Optionsanleihe

<sup>1</sup> In der Reihenfolge der erteilten Bewilligungen.  
 \* noch offen

<sup>1</sup> Classement établi à partir de la date d'autorisation.  
 \* pas encore fixé

**Öffentliche Emissionen schweizerischer Aktien**
**Emissions publiques d'actions suisses**

 (Ohne Gewähr für Vollständigkeit)  
 In Tausend Franken

 (Omissions réservées)  
 En milliers de francs

Liberierung <i>Libération</i>	Valoren- Nummer <i>Numéro                      de valeur</i>	Firma <i>Raison sociale</i>	Emissions- preis <i>Prix                      d'émission                      %</i>	Nominal- betrag <i>Valeur                      nominale</i>	Emissions- wert <i>Valeur                      d'émission</i>
1992					
1.7.	183 640	Grand Hotel Victoria-Jungfrau AG, Interlaken Inhaberaktien .....	160	1 564	2 503
9.7.	177 235	Dipl. Ing. Fust AG, Oberbüren Inhaberaktien .....	300	3 400	10 200
10.7.	266 195 266 141 266 196	Zürich Versicherungs-Gesellschaft Inhaberaktien .....	1 100	5 000	55 000
		Namenaktien .....	1 100	16 250	178 750
		Partizipationsscheine .....	1 100	6 875	75 625
15.7.	147 250	Bâloise-Holding Namenaktien .....	1 400	8 950	125 300
15.7.	213 765	Netstal-Maschinen AG, Näfels Inhaberaktien .....	375	1 844	6 914
17.7.	143 342	Ares-Serono S.A., Coinsins (Vaud) actions au porteur B .....	100	8 728	8 728
30.7.	200 118	Berner Allgemeine Holdinggesellschaft Namenaktien .....	650	5 000	32 500
31.8.	235 359	Sportbahnen Atzmännig AG, Goldingen Inhaberaktien .....	240	680	1 632
10.9.	152 576 152 575	BK Vision AG, Freienbach SZ Inhaberaktien .....	160	100 000	160 000
		Namenaktien .....	160	25 000	40 000
30.9.	167 754	Editions Labor et Fides S.A., Genève actions nominatives C .....	100	200	200
23.10.	251 110	SAEG Refindus Holding AG, Zug Inhaberaktien .....	100	52 512	52 512
26.10.	192 886	Imprimerie Corbaz S.A., Montreux actions au porteur .....	280	250	700

**D14**

Anlagefonds<sup>1</sup>Fonds de placement<sup>1</sup>

D151

Jahr Quartal <i>Année Trimestre</i>	Gliederung der schweizerischen Anlagefonds nach Typen (Zuordnung gemäss Eidgenössischer Bankenkommision) <i>Répartition des fonds de placement suisses selon le genre (classement établi par la Commission fédérale des banques)</i>							Ausländische Fonds mit Vertretern in der Schweiz  <i>Fonds étrangers ayant des représentants en Suisse</i>
	Schweizerische Obligationen und Aktien	Schweizerische Immobilien	Ausländische Obligationen	Ausländische Aktien	Schweizerische und ausländische Obligationen	Schweizerische und ausländische Aktien	Total (Kol. 1-6)	
	<i>Obligations et actions suisses</i>	<i>Immeubles suisses</i>	<i>Obligations étrangères</i>	<i>Actions étrangères</i>	<i>Obligations suisses et étrangères</i>	<i>Actions suisses et étrangères</i>	<i>Total (Col. 1-6)</i>	
1	2	3	4	5	6	7	8	
Von der Eidg. Bankenkommision bewilligte Anlagefonds am Quartalsende <sup>2</sup> – <i>Nombre de fonds de placement autorisés par la CFB<sup>2</sup></i>								
1987 IV	11	33	21	45	26	36	172	98
1988 IV	12	33	22	48	31	38	184	110
1989 IV	14	33	23	52	33	51	206	142
1990 IV	16	32	25	60	34	58	225	203
1991 III	17	32	26	60	35	59	229	331
IV	17 (17)	32 (32)	26 (26)	59 (57)	33 (32)	59 (56)	226 (220)	352 (323)
1992 I	17 (17)	35 (32)	27 (26)	60 (57)	33 (32)	60 (57)	232 (221)	374 (349)
II	18 (18)	35 (32)	27 (25)	58 (56)	33 (32)	61 (57)	232 (220)	407 (361)
III	18 (18)	35 (32)	26 (26)	56 (54)	32 (31)	63 (57)	230 (218)	437 (403)
Fondsvermögen (in Mio Franken) <sup>3</sup> – <i>Fortune des fonds (en millions de francs)<sup>3</sup></i>								
1987 IV	1 807	7 726	5 951	3 042	9 853	1 923	30 302	.
1988 IV	2 019	9 083	8 465	3 769	12 153	2 200	37 689	.
1989 IV	2 154	9 411	8 295	5 495	11 583	2 584	39 521	.
1990 IV	1 730	7 839	7 182	4 115	9 301	2 631	32 798	.
1991 III	1 891	7 308	7 836	4 986	9 483	3 499	35 002	.
IV	1 789	7 049	7 840	4 863	9 147	3 483	34 172	.
1992 I	1 939	6 913	8 147	5 588	9 212	3 997	35 796	.
II	1 955	6 786	7 871	5 436	8 828	4 317	35 192	.
III	1 909	6 723	7 450	4 752	8 352	4 001	33 186	.
Den Fonds zugeflossener Betrag (in Mio Franken) – <i>Montant revenant aux fonds (en millions de francs)</i>								
1987 IV	77	151	414	391	381	77	1 492	906
1988 IV	58	132	483	311	515	72	1 571	1 360
1989 IV	59	41	173	534	238	117	1 163	3 396
1990 IV	33	18	124	210	165	168	718	5 556
1991 III	34	0	237	467	108	180	1 026	10 351
IV	22	1	191	374	180	172	940	14 539
1992 I	60	1	560	779	331	684	2 414	16 636
II	81	–	152	624	129	503	1 489	13 579
III	56	–	174	460	98	315	1 104	14 886
Zu Lasten der Fonds zurückbezogener Betrag (in Mio Franken) – <i>Montant remboursé par les fonds (en millions de francs)</i>								
1987 IV	131	0	114	757	106	215	1 324	894
1988 IV	44	–	166	194	112	66	581	945
1989 IV	107	79	321	421	502	105	1 534	1 309
1990 IV	29	441	252	236	405	77	1 440	2 330
1991 III	105	234	271	359	404	123	1 495	4 604
IV	78	286	248	223	430	98	1 363	5 177
1992 I	60	111	323	350	562	294	1 700	9 224
II	124	107	322	462	399	104	1 517	7 751
III	48	125	365	366	321	128	1 353	8 663
Zahl der umlaufenden Anteilscheine (in 1000) – <i>Nombre de parts en circulation (en 1000)</i>								
1987 IV	10 615	24 557	46 238	22 311	112 993	16 544	233 258	.
1988 IV	10 517	27 738	62 027	21 543	130 409	15 907	268 142	.
1989 IV	9 394	32 367	63 153	24 042	127 701	15 646	272 303	.
1990 IV	8 794	25 235	59 873	23 962	113 310	19 949	251 125	.
1991 III	8 471	22 290	61 010	24 047	104 647	24 802	245 267	.
IV	8 264	21 179	60 563	24 913	101 794	25 950	242 662	.
1992 I	8 188	20 693	62 160	26 381	98 941	29 095	245 457	.
II	8 369	20 275	60 482	26 569	95 578	30 422	241 695	.
III	8 347	19 844	58 542	27 369	92 686	30 627	237 414	.

<sup>1</sup> Die Tabelle gibt Aufschluss über die Entwicklung der dem Bundesgesetz über die Anlagefonds vom 1. Juli 1966 unterstellten Anlagefonds. Das Fürstentum Liechtenstein gilt als Ausland. Differenzen in den Summen durch Runden der Zahlen.

<sup>2</sup> Zahlen in Klammern: Anlagefonds, welche die Geschäftstätigkeit effektiv ausüben.

<sup>3</sup> Netto-Vermögen, unter Berücksichtigung aller Aktiven und Passiven.

<sup>1</sup> Le tableau renseigne sur l'évolution des fonds de placement qui sont soumis à la loi fédérale du 1er juillet 1966 sur les fonds de placement. La Principauté de Liechtenstein est considérée comme territoire étranger. Les différences apparaissant dans les totaux proviennent des chiffres arrondis.

<sup>2</sup> Chiffres entre parenthèses: fonds qui sont toujours en activité.

<sup>3</sup> Fortune nette, compte tenu de l'ensemble des actifs et des passifs.



Anlagefonds<sup>1</sup>Fonds de placement<sup>1</sup>

D152

Jahr Quartal <i>Année Trimestre</i>	Anlagen der schweizerischen Fonds in – <i>Placements des fonds suisses en</i>								
	schweizerischen				ausländischen				Total (Kol. 1–8) <i>Total (Col. 1–8)</i>
	Obligationen <i>obligations suisses</i>	Aktien <i>actions suisses</i>	Immobilien <i>immeubles suisses</i>	flüssigen Mitteln auf Sicht und Zeit und in übrigen Aktiven <i>liquidités à vue et à terme et autres actifs suisses</i>	Obligationen <i>obligations étrangères</i>	Aktien <i>actions étrangères</i>	Immobilien <i>immeubles étrangers</i>	flüssigen Mitteln auf Sicht und Zeit und in übrigen Aktiven <i>liquidités à vue et à terme et autres actifs étrangers</i>	
1	2	3	4	5	6	7	8	9	
	Zahl der Anlagefonds – <i>Nombre de fonds de placement</i>								
1987 IV	64	48	33	155	102	83	–	79	.
1988 IV	64	50	33	170	110	90	–	104	.
1989 IV	69	57	33	182	111	99	–	122	.
1990 IV	68	69	32	201	131	112	–	146	.
1991 III	56	74	32	204	131	119	–	144	.
IV	56	69	32	200	132	117	–	152	.
1992 I	51	70	33	200	126	111	–	153	.
II	49	70	33	208	125	114	–	152	.
III	48	67	33	201	122	118	–	154	.
	Bestand (in Mio Franken) <sup>3</sup> – <i>Montant (en millions de francs)<sup>3</sup></i>								
1987 IV	1 498	1 780	7 398	1 212	14 210	3 245	–	958	30 302
1988 IV	1 984	1 948	8 254	1 682	18 067	4 457	–	1 298	37 689
1989 IV	1 398	2 237	9 166	1 356	18 069	6 026	–	1 268	39 521
1990 IV	781	1 740	8 750	358	15 264	4 508	–	1 397	32 798
1991 III	671	2 120	7 893	401	16 145	6 615	–	1 157	35 002
IV	726	1 875	7 714	346	16 532	5 723	–	1 257	34 172
1992 I	752	2 160	7 751	4	17 141	6 556	–	1 432	35 796
II	878	2 197	7 579	110	16 573	6 487	–	1 368	35 192
III	868	2 116	7 485	69	15 596	5 784	–	1 269	33 186

Monatsbericht SNB 11/92

Bulletin mensuel BNS 11/92

# Anlagen des Ausgleichsfonds der Alters- und Hinterlassenenversicherung

# Placements du Fonds de compensation de l'assurance-vieillesse et survivants

In Millionen Franken

En millions de francs

D16

Jahresende Monatsende <i>Fin d'année</i> <i>Fin de mois</i>	Feste Anlagen – Placements fermes						Kurzfristige Anlagen <i>Dépôts</i>	Geld- mittel <i>Disponi- bilités</i>	Konto- korrente u. Abgren- zungsk- onten <sup>1</sup> <i>Comptes courants et de réguli- sation<sup>1</sup></i>	Kapital (Total) <i>Capital (Total)</i>
	Bund <i>Conféd- ération</i>	Kantone <i>Cantons</i>	Gemeinden <i>Communes</i>	Pfandbrief- institute <i>Centrales de lettres de gage</i>	Banken <i>Banques</i>	Übrige <i>Autres</i>				
1980	379,1	923,3	953,9	1 498,0	1 943,4	1 110,3	464,0	55,1	2 912,5	10 239,6
1981	526,7	1 037,5	935,7	1 738,1	2 433,6	1 078,9	675,0	54,2	2 698,3	11 178,0
1982	587,3	1 125,4	970,0	1 810,9	2 573,1	1 103,9	1 108,4	32,4	2 604,5	11 915,9
1983	626,7	1 282,7	1 093,7	1 913,9	2 825,8	1 185,1	1 328,1	94,5	2 621,2	12 971,7
1984	663,1	1 309,9	1 070,4	1 942,6	2 988,1	1 045,0	1 354,0	67,5	2 694,3	13 134,9
1985	674,9	1 286,1	1 072,5	1 943,4	3 107,4	964,7	2 084,0	74,4	2 273,1	13 480,5
1986	687,1	1 316,1	1 155,4	2 069,5	3 364,7	845,2	2 332,0	88,4	2 161,6	14 020,0
1987	590,3	1 665,1	1 323,8	2 224,7	3 980,6	947,3	2 064,0	137,3	2 123,7	15 056,8
1988	590,5	2 182,8	1 493,5	2 426,1	4 624,6	921,4	2 105,0	103,7	1 819,5	16 267,1
1989	750,0	2 642,0	1 879,6	2 831,1	5 264,9	1 140,4	2 065,0	31,5	1 735,8	18 340,3
1990	848,4	2 950,4	2 254,2	3 288,7	5 861,3	1 390,6	2 220,0	102,7	1 904,3	20 820,6
1991	957,4	3 390,0	2 609,9	3 709,1	6 553,3	1 645,4	2 430,0	17,2	2 339,6	23 652,0
1989										
Mär. – Mars	615,9	2 342,0	1 568,5	2 567,0	4 749,1	992,4	2 119,0	120,7	1 718,8	16 793,4
Apr. – Avril	710,8	2 345,9	1 585,6	2 624,2	4 820,8	1 001,8	1 937,0	82,5	1 395,0	16 503,6
Mai – Mai	723,4	2 423,7	1 661,7	2 680,2	4 887,0	1 018,5	1 394,0	92,3	1 847,6	16 728,4
Jun. – Juin	723,5	2 471,5	1 698,3	2 696,6	4 975,5	1 099,0	2 131,0	40,9	1 088,7	16 925,0
Jul. – Juillet	738,5	2 536,6	1 720,5	2 696,6	5 049,9	1 098,9	1 849,0	70,9	960,6	16 721,5
Aug. – Août	738,5	2 548,9	1 776,0	2 696,6	5 088,3	1 100,9	1 365,0	39,0	1 577,5	16 930,7
Sep. – Sep.	738,5	2 612,0	1 810,3	2 766,1	5 128,9	1 099,3	1 940,0	65,3	1 174,0	17 334,4
Okt. – Oct.	743,5	2 602,2	1 828,1	2 831,1	5 192,1	1 136,3	1 800,0	43,3	1 075,6	17 252,2
Nov. – Nov.	743,5	2 621,9	1 848,3	2 831,1	5 206,6	1 143,1	1 360,0	30,1	1 553,6	17 338,2
Dez. – Déc.	750,0	2 642,0	1 879,6	2 831,1	5 264,9	1 140,4	2 065,0	31,5	1 735,8	18 340,3
1990										
Jan. – Jan.	750,0	2 649,4	1 885,1	2 834,1	5 261,0	1 152,9	1 885,0	36,6	1 629,7	18 083,8
Feb. – Fév.	750,0	2 658,9	1 889,1	2 837,1	5 259,8	1 152,8	1 470,0	55,5	2 377,1	18 450,2
Mär. – Mars	811,0	2 694,4	1 922,2	2 997,0	5 382,4	1 159,2	2 244,0	108,2	1 531,7	18 850,0
Apr. – Avril	826,0	2 750,2	1 972,0	3 000,2	5 458,1	1 193,8	1 940,0	78,0	1 294,1	18 512,5
Mai – Mai	847,4	2 765,7	1 988,6	3 081,2	5 573,6	1 193,7	1 590,0	35,5	1 691,7	18 767,3
Jun. – Juin	845,9	2 793,1	2 069,1	3 118,7	5 597,6	1 279,9	2 300,0	38,7	962,4	19 005,3
Jul. – Juillet	907,9	2 827,1	2 068,5	3 115,7	5 685,4	1 282,8	1 940,0	144,0	813,4	18 784,9
Aug. – Août	907,9	2 827,7	2 078,2	3 115,7	5 703,1	1 272,8	1 615,0	65,4	1 436,9	19 022,7
Sep. – Sep.	907,9	2 953,7	2 160,2	3 115,7	5 869,1	1 302,6	2 080,0	27,7	1 041,2	19 458,0
Okt. – Oct.	900,4	2 951,2	2 176,9	3 265,7	5 866,0	1 398,4	1 790,0	7,3	1 037,8	19 393,8
Nov. – Nov.	900,4	2 935,9	2 198,0	3 265,7	5 778,3	1 391,5	1 400,0	21,8	1 586,2	19 477,7
Dez. – Déc.	848,4	2 950,4	2 254,2	3 288,7	5 861,3	1 390,6	2 220,0	102,7	1 904,3	20 820,6
1991										
Jan. – Jan.	883,4	3 023,4	2 292,1	3 295,5	6 024,3	1 390,4	1 840,0	40,9	1 814,3	20 604,3
Feb. – Fév.	883,4	3 010,4	2 294,1	3 307,5	6 021,3	1 388,2	1 400,0	81,0	2 640,3	21 026,1
Mär. – Mars	883,4	3 034,4	2 347,1	3 366,0	6 040,4	1 448,4	2 740,0	101,8	1 593,8	21 553,3
Apr. – Avril	883,4	3 033,4	2 370,9	3 438,1	6 159,2	1 468,2	2 140,0	137,8	1 238,7	20 869,7
Mai – Mai	933,4	3 034,9	2 379,4	3 489,1	6 208,8	1 472,9	1 780,0	62,1	1 820,5	21 181,0
Jun. – Juin	933,4	3 095,3	2 411,9	3 513,1	6 308,0	1 520,7	2 640,0	35,9	1 091,5	21 549,8
Jul. – Juillet	929,4	3 113,7	2 433,0	3 513,1	6 355,3	1 537,1	2 635,0	78,9	851,9	21 447,3
Aug. – Août	929,4	3 144,7	2 455,7	3 513,1	6 425,3	1 537,1	1 490,0	6,4	1 836,1	21 337,7
Sep. – Sep.	929,4	3 222,4	2 482,6	3 613,1	6 515,5	1 584,5	2 210,0	27,4	1 291,8	21 876,5
Okt. – Oct.	953,4	3 255,0	2 525,8	3 678,6	6 557,3	1 594,3	2 030,0	82,3	1 231,3	21 907,9
Nov. – Nov.	957,4	3 374,0	2 597,6	3 680,1	6 515,6	1 587,9	1 470,0	51,3	1 859,2	22 093,1
Dez. – Déc.	957,4	3 390,0	2 609,9	3 709,1	6 553,3	1 645,4	2 430,0	17,2	2 339,6	23 652,0
1992										
Jan. – Jan.	969,4	3 409,1	2 618,9	3 710,1	6 554,3	1 652,2	2 160,0	97,0	2 171,8	23 342,9
Feb. – Fév.	968,9	3 406,5	2 627,5	3 724,1	6 561,8	1 645,6	1 505,0	62,3	3 136,5	23 638,2
Mär. – Mars	978,9	3 548,5	2 681,3	3 783,1	6 568,4	1 648,1	2 610,0	111,0	2 131,3	24 060,7
Apr. – Avril	1 038,9	3 537,5	2 731,3	3 842,1	6 571,2	1 684,8	2 180,0	39,6	2 018,6	23 644,0
Mai – Mai	1 033,9	3 553,3	2 735,6	3 848,1	6 580,9	1 709,3	1 670,0	71,3	2 653,2	23 855,6
Jun. – Juin	1 043,9	3 530,8	2 726,6	3 892,1	6 496,7	1 723,0	2 690,0	76,1	1 928,3	24 107,6
Jul. – Juillet	1 043,9	3 535,2	2 731,2	3 887,1	6 445,7	1 723,0	2 375,0	36,8	2 101,5	23 879,3
Aug. – Août	1 048,9	3 535,2	2 733,1	3 887,1	6 440,7	1 723,0	1 595,0	101,6	3 012,6	24 077,2
Sep. – Sep.	1 046,3	3 565,2	2 761,1	3 897,1	6 445,7	1 731,8	2 483,0	53,1	2 591,1	24 574,5

<sup>1</sup> Insbesondere Guthaben gegenüber Ausgleichskassen und transitorische Aktiven.

<sup>1</sup> Essentiellement avoirs envers les caisses de compensation et actifs transitoires.

Jahr Monat <i>Année Mois</i>	Zürcher Börse <i>Bourse de Zurich</i>		Basler Börse <i>Bourse de Bâle</i>		Genfer Börse <i>Bourse de Genève</i>	
	Bezahlte Kurse	Umsatz in Mio. Fr. <sup>1</sup>	Bezahlte Kurse	Umsatz in Mio. Fr. <sup>1</sup>	Bezahlte Kurse	Umsatz in Mio. Fr. <sup>1</sup>
	<i>Cours cotés</i>	<i>Mouvement en millions de francs<sup>1</sup></i>	<i>Cours cotés</i>	<i>Mouvement en millions de francs<sup>1</sup></i>	<i>Cours cotés</i>	<i>Mouvement en millions de francs<sup>1</sup></i>
1980	298 004	132 597,2	91 449	28 631,7	105 103	.
1981	296 375	147 104,4	85 513	31 165,6	93 879	.
1982	326 570	190 832,0	89 989	37 683,6	115 493	.
1983	396 041	266 092,7	122 672	54 654,7	141 890	.
1984	389 883	308 337,0	151 541	67 643,9	154 581	167 196,4
1985	475 120	451 703,3	193 569	85 770,2	186 576	209 711,6
1986	508 333	558 232,7	228 404	98 483,2	214 458	232 717,4
1987	624 059	636 353,4	270 753	95 817,3	227 548	233 179,3
1988	614 545	568 619,7	215 460	82 507,0	254 313	199 479,2
1989	766 250	639 910,0	255 426	100 225,2	334 446	219 218,7
1990	.	518 528,0	.	71 671,2	.	157 993,2
1991	.	524 584,1	.	75 342,9	.	189 644,9
1989						
Mär. – Mars	59 507	50 160,3	19 601	8 397,3	26 926	16 981,4
Apr. – Avril	61 245	55 320,1	22 254	8 138,5	30 645	19 015,7
Mai – Mai	58 532	47 900,7	16 831	7 543,4	25 878	18 451,9
Jun. – Juin	73 115	60 701,2	22 333	9 692,2	32 429	19 942,1
Jul. – Juillet	68 693	62 637,2	22 909	8 785,8	29 205	18 698,4
Aug. – Août	74 274	64 923,6	27 390	9 537,5	30 958	20 855,8
Sep. – Sep.	63 047	52 964,3	21 848	9 774,7	24 699	17 140,7
Okt. – Oct.	68 107	52 720,5	22 955	7 700,6	27 851	19 957,1
Nov. – Nov.	64 213	47 809,3	19 840	6 784,8	26 435	16 791,4
Dez. – Déc.	55 390	38 061,5	17 201	7 702,3	22 353	15 657,0
1990						
Jan. – Jan.	.	51 489,0	.	7 647,1	.	15 517,2
Feb. – Fév.	.	52 192,3	.	6 491,3	.	14 570,2
Mär. – Mars	.	44 422,0	.	6 952,6	.	14 783,8
Apr. – Avril	.	38 163,2	.	5 584,9	.	11 239,9
Mai – Mai	.	48 907,2	.	7 180,6	.	16 128,5
Jun. – Juin	.	50 965,6	.	6 825,8	.	15 242,2
Jul. – Juillet	.	58 565,6	.	7 172,3	.	16 300,2
Aug. – Août	.	39 191,2	.	5 649,8	.	13 296,6
Sep. – Sep.	.	37 375,2	.	4 747,3	.	8 331,0
Okt. – Oct.	.	37 547,2	.	4 856,3	.	11 228,9
Nov. – Nov.	.	33 024,0	.	4 541,5	.	11 556,5
Dez. – Déc.	.	26 685,5	.	4 021,6	.	9 798,2
1991						
Jan. – Jan.	.	33 954,1	.	4 809,5	.	10 940,9
Feb. – Fév.	.	50 087,1	.	6 034,5	.	18 454,2
Mär. – Mars	.	52 208,6	.	6 778,6	.	18 042,9
Apr. – Avril	.	51 103,7	.	6 929,6	.	17 923,1
Mai – Mai	.	44 191,4	.	7 131,9	.	16 305,9
Jun. – Juin	.	42 776,3	.	6 368,2	.	15 698,1
Jul. – Juillet	.	44 807,5	.	6 751,1	.	14 343,1
Aug. – Août	.	44 319,2	.	5 998,0	.	17 451,1
Sep. – Sep.	.	39 923,3	.	6 403,3	.	15 201,2
Okt. – Oct.	.	44 104,3	.	6 113,1	.	17 144,2
Nov. – Nov.	.	42 142,3	.	5 875,7	.	15 134,3
Dez. – Déc.	.	34 966,3	.	6 149,5	.	13 005,9
1992						
Jan. – Jan.	.	56 881,0	.	7 619,7	.	20 395,2
Feb. – Fév.	.	52 942,6	.	7 029,8	.	18 656,7
Mär. – Mars	.	46 513,3	.	6 973,6	.	19 219,0
Apr. – Avril	.	43 246,5	.	6 839,5	.	16 724,2
Mai – Mai	.	45 766,7	.	6 433,2	.	17 062,8
Jun. – Juin	.	42 151,1	.	7 635,3	.	15 426,0
Jul. – Juillet	.	40 828,8	.	5 375,9	.	15 927,0
Aug. – Août	.	36 603,3	.	4 642,6	.	13 025,0
Sep. – Sep.	.	48 667,3	.	6 975,9	.	17 260,5
Okt. – Oct.	.	<b>53 327,2</b>	.	<b>6 336,1</b>	.	<b>18 603,5</b>

<sup>1</sup> Mit Einschluss der ausserbörslichen Abschlüsse.<sup>1</sup> Transactions hors bourses comprises.

# Zahlungsverkehr

# Trafic des paiements

In Millionen Franken

En millions de francs

D18

Jahr Monat  Année Mois	Giroverkehr der Schweizerischen Nationalbank <i>Virements de la Banque nationale suisse</i>	Postzahlungsverkehr <i>Services financiers postaux</i>							
		Umsatz <sup>1 2</sup> <i>Mouvement<sup>1 2</sup></i>	Kontoinhaber <i>Titulaires de comptes</i>		Umsatz <i>Mouvement</i>				
			Anzahl <i>Nombre</i>	Guthaben <sup>3</sup> <i>Avoirs<sup>3</sup></i>	Inlandverkehr <i>Trafic national</i>			Internationaler Verkehr <i>Trafic international</i>	Total
					Einzahlungen <i>Versements</i>	Auszahlungen <i>Paiements</i>	Giroverkehr <i>Virements</i>		
1976	7 352 881	661 468	7 528	75 539	35 718	734 723	1 360	847 340	
1977	8 972 954	736 342	8 021	76 912	36 251	813 429	1 561	928 153	
1978	7 785 264	802 186	8 649	79 663	37 220	873 963	1 590	992 436	
1979	8 884 827	875 708	9 478	81 869	38 519	927 896	1 765	1 050 049	
1980	12 763 351	939 123	9 723	87 509	40 896	1 038 909	2 065	1 169 379	
1981	17 843 716	991 874	9 981	91 357	42 477	1 140 769	2 276	1 276 879	
1982	20 617 251	1 034 425	10 222	194 227	90 664	1 103 257	2 432	1 390 579	
1983	24 385 895	1 069 206	10 443	196 664	91 351	1 146 028	2 636	1 436 679	
1984	32 836 189	1 106 822	10 780	203 823	95 148	1 230 490	2 744	1 532 205	
1985	37 475 553	1 136 840	11 025	210 497	95 994	1 367 101	2 925	1 676 517	
1986	43 211 841	1 157 760	11 340	217 645	97 705	1 414 320	3 081	1 732 751	
1987	72 202 335	1 177 309	11 532	218 987	99 334	1 469 448	3 203	1 790 972	
1988	103 163 929	1 200 863	11 867	224 335	99 186	1 561 231	3 459	1 888 211	
1989	122 267 500	1 253 753	11 973	224 545	100 360	1 685 379	3 690	2 013 974	
1990	123 516 902	1 299 252	12 614	235 598	107 661	1 943 114	3 890	2 290 263	
1991	124 619 544	1 340 079	12 417	238 753	109 573	2 083 918	3 912	2 436 156	
1990									
Jan. - Jan.	10 599 464	1 256 885	13 654	19 789	8 619	192 171	322	220 901	
Feb. - Fév.	9 708 233	1 260 630	12 359	16 519	7 771	148 573	301	173 164	
Mär. - Mars	10 601 599	1 264 436	11 939	20 922	9 038	156 390	330	186 681	
Apr. - Avril	8 983 585	1 268 491	12 320	18 530	8 303	161 720	299	188 853	
Mai - Mai	10 827 771	1 271 838	12 505	19 583	8 935	167 244	329	196 092	
Jun. - Juin	10 548 007	1 277 623	12 277	20 641	8 959	151 755	315	181 670	
Jul. - Juillet	10 729 375	1 284 015	12 652	20 546	9 146	185 168	350	215 211	
Aug. - Août	11 454 863	1 289 503	12 005	17 443	8 521	152 956	344	179 265	
Sep. - Sep.	10 665 262	1 293 548	11 960	17 357	8 097	134 127	300	159 881	
Okt. - Oct.	11 449 656	1 296 268	12 543	20 499	9 303	166 706	347	196 855	
Nov. - Nov.	9 646 736	1 298 666	12 931	19 298	9 426	158 346	345	187 415	
Dez. - Déc.	8 302 350	1 299 252	14 171	24 470	11 540	167 955	309	204 274	
1991									
Jan. - Jan.	9 855 983	1 300 823	14 975	20 041	8 659	207 808	306	236 815	
Feb. - Fév.	9 289 036	1 303 136	13 541	16 532	7 816	168 238	292	192 877	
Mär. - Mars	11 498 755	1 304 675	12 668	19 293	8 695	158 647	332	186 967	
Apr. - Avril	11 167 051	1 307 062	12 610	20 051	9 261	189 491	342	219 146	
Mai - Mai	9 909 247	1 311 483	12 626	19 446	8 898	170 204	319	198 867	
Jun. - Juin	10 542 642	1 314 952	11 896	20 300	8 866	157 222	330	186 719	
Jul. - Juillet	11 596 723	1 319 553	12 185	21 731	9 640	203 614	345	235 331	
Aug. - Août	10 304 732	1 324 420	11 566	17 085	8 613	155 564	343	181 604	
Sep. - Sep.	10 110 176	1 328 288	11 182	18 839	8 557	148 994	324	176 714	
Okt. - Oct.	10 789 583	1 332 096	11 395	20 375	9 457	176 748	345	206 924	
Nov. - Nov.	10 212 346	1 337 027	11 602	19 397	9 305	160 464	319	189 486	
Dez. - Déc.	9 343 269	1 340 079	12 789	25 662	11 803	186 925	315	224 705	
1992									
Jan. - Jan.	10 901 239	1 346 788	12 948	20 407	8 971	212 475	335	242 187	
Feb. - Fév.	10 589 772	1 352 371	11 843	17 690	8 253	179 191	314	205 447	
Mär. - Mars	12 162 238	1 357 156	11 797	21 972	9 367	184 726	341	216 407	
Apr. - Avril	10 889 001	1 362 238	12 172	20 057	9 018	189 258	328	218 660	
Mai - Mai	10 878 540	1 369 876	12 152	19 467	8 806	171 277	326	199 876	
Jun. - Juin	12 905 377	1 375 868	12 178	22 477	9 532	182 942	345	215 295	
Jul. - Juillet	12 969 438	1 382 017	12 558	22 069	9 264	213 679	366	245 379	
Aug. - Août	11 327 096	1 387 111	11 563	17 703	7 912	158 211	327	184 153	
Sep. - Sep.	11 862 597	1 391 868	11 694	19 614	8 273	164 211	331	192 429	
Okt. - Oct.	11 845 226	..	..	..	..	..	..	..	

<sup>1</sup> Einschliesslich transitorische Buchungen.

<sup>2</sup> Ab Juni 1987 nicht mehr vergleichbar mit den früheren Werten.

<sup>3</sup> Mittelwerte.

<sup>1</sup> Y compris les écritures transitoires.

<sup>2</sup> Les données, à partir de juin 1987, ne sont plus comparables à celles des mois précédents.

<sup>3</sup> Moyennes.



Schweizerische Aktienindizes

D20

Jahres-, Monats-, Tagesendwerte <i>Valeurs de fin d'année, de mois, de journée</i>	Swiss Performance Index der Vereinigung Schweizerischer Effektenbörsen - 1.6. 1987 = 1000 <i>Swiss Performance Index de l'Association des bourses suisses - 1.6. 1987 = 1000</i>						Schweizerische Kreditanstalt <i>Crédit Suisse</i>
	Gesamtindex (mit Dividenden-Reinvestition) <i>Indice global (avec réinvestissement des dividendes)</i>	Namenaktien <i>Actions nominatives</i>	Inhaberaktien und PS <i>Actions au porteur et BP</i>	Industrie <i>Industrie</i>	Dienstleistungen - Services		Gesamtindex 1959 = 100 <i>Indice global 1959 = 100</i>
					Total	Banken <i>Banques</i>	
1987	769,4	822,6	747,3	819,1	725,7	744,0	416,4
1988	942,5	1 184,9	831,5	1 058,0	841,1	820,3	524,4
1989	1 137,9	1 423,1	1 007,5	1 358,2	946,1	958,4	619,4
1990	908,3	1 117,5	812,2	1 143,0	707,3	691,2	464,1
1991	1 052,8	1 347,4	918,9	1 352,0	799,2	850,5	452,9
1991							
Jan. - Jan.	924,8	1 142,2	824,9	1 147,7	732,6	732,9	472,1
Feb. - Fév.	1 017,9	1 266,1	904,0	1 269,7	801,4	802,9	539,5
Mär. - Mars	1 059,1	1 318,8	939,9	1 332,3	825,0	840,2	549,3
Apr. - Avril	1 073,7	1 339,2	951,9	1 339,3	845,2	859,0	549,6
Mai - Mai	1 123,4	1 405,6	994,5	1 404,2	883,3	915,3	552,1
Jun. - Juin	1 091,4	1 368,9	964,7	1 372,9	851,3	866,1	531,6
Jul. - Juillet	1 123,3	1 400,3	996,5	1 409,8	878,7	896,0	545,2
Aug. - Août	1 122,5	1 404,7	993,4	1 417,6	871,1	891,1	539,2
Sep. - Sep.	1 078,8	1 354,3	953,0	1 363,7	836,2	840,0	512,9
Okt. - Oct.	1 078,8	1 355,7	952,4	1 387,1	817,8	820,0	491,0
Nov. - Nov.	1 040,2	1 318,6	913,4	1 324,9	798,4	825,5	457,5
Dez. - Déc.	1 052,8	1 347,4	918,9	1 352,0	799,2	850,5	452,9
1992							
Jan. - Jan.	1 111,5	1 443,0	961,2	1 425,5	845,2	881,8	468,5
Feb. - Fév.	1 149,6	1 488,5	995,9	1 483,5	866,9	911,3	482,7
Mär. - Mars	1 138,9	1 471,9	987,9	1 498,0	836,3	868,6	478,8
Apr. - Avril	1 169,6	1 525,1	1 008,6	1 546,5	852,2	893,4	485,6
Mai - Mai	1 203,6	1 566,6	1 039,3	1 616,4	856,9	897,0	493,4
Jun. - Juin	1 175,0	1 525,5	1 016,1	1 618,3	804,0	845,8	472,8
Jul. - Juillet	1 135,5	1 489,4	975,3	1 555,5	783,7	829,2	445,3
Aug. - Août	1 096,0	1 427,6	945,9	1 512,9	747,3	797,8	421,3
Sep. - Sep.	1 145,8	1 478,4	995,2	1 559,5	799,1	897,8	424,9
Okt. - Oct.							
16.	1 140,4	1 464,6	993,5	1 551,4	795,9	910,0	414,7
17.							
18.							
19.	1 148,1	1 473,6	1 000,7	1 560,7	802,2	921,9	416,4
20.	1 158,1	1 487,6	1 009,0	1 572,2	811,1	932,8	420,8
21.	1 152,4	1 480,6	1 003,8	1 560,6	810,1	927,3	418,1
22.	1 153,7	1 480,5	1 005,7	1 558,6	814,1	929,7	417,4
23.	1 155,9	1 483,5	1 007,5	1 561,3	815,9	933,0	416,9
24.							
25.							
26.	1 161,6	1 491,0	1 012,4	1 566,6	821,8	938,2	417,7
27.	1 159,9	1 487,5	1 011,6	1 563,6	821,2	936,7	415,6
28.	1 151,5	1 476,7	1 004,2	1 550,2	816,8	929,6	412,1
29.	1 149,0	1 472,6	1 002,5	1 549,6	812,9	924,7	409,1
30.	1 152,8	1 476,9	1 006,0	1 558,7	812,3	922,8	408,5
31.							
Nov. - Nov.							
1.							
2.	1 154,8	1 480,5	1 007,3	1 566,4	809,7	920,8	410,4
3.	1 158,5	1 484,9	1 010,6	1 575,7	808,8	920,0	412,3
4.	1 160,9	1 490,0	1 011,9	1 582,8	807,5	918,7	412,2
5.	1 163,5	1 491,7	1 014,9	1 587,2	808,6	921,7	411,9
6.	1 166,6	1 498,0	1 016,5	1 595,5	807,4	918,1	410,7
7.							
8.							
9.	1 167,8	1 499,2	1 017,8	1 597,4	808,0	917,6	410,6
10.	1 169,7	1 502,5	1 019,0	1 604,3	805,8	914,2	410,6
11.	1 162,8	1 491,2	1 014,2	1 596,2	800,1	903,7	407,5
12.	1 166,0	1 496,7	1 016,3	1 599,3	803,3	908,2	409,6
13.	1 155,4	1 479,2	1 008,8	1 583,4	797,1	902,2	404,6
14.							
15.							

Indices suisses des actions

D20

Schweizerischer Bankverein Société de Banque Suisse						Gesamtindex (mit Dividenden- Reinvestition) 1.4.1987 = 1000  Indice global (avec réinvestis- sissement des dividendes) 1.4.1987 = 1000	Jahres-, Monats-, Tagesendwerte  Valeurs de fin d'année, de mois, de journée
Gesamtindex (ohne Dividenden- Reinvestition) Ende 1958 = 100  Indice global (sans réinvestis- sissement des dividendes) Fin 1958 = 100	Inhaberaktien, PS, GS  Actions au porteur, BP, BJ  1.4.87 = 100	Namenaktien 1.4.87 = 100  Actions nominatives  1.4.87 = 100	Industrie Ende 1958 = 100  Industrie  Fin 1958 = 100	Dienstleistungen - Services			
				Total Ende 1958 = 100	Banken Ende 1958 = 100		
				Total Fin 1958 = 100	Banques Fin 1958 = 100		
467,3	70,9	79,2	474,4	478,8	646,0	747,0	1987
559,8	78,0	110,0	603,8	538,0	682,1	915,6	1988
661,1	92,1	129,7	760,6	589,2	769,8	1 102,9	1989
520,1	73,7	99,6	628,5	435,2	514,3	885,5	1990
595,0	82,6	117,5	734,5	483,5	612,2	1 038,2	1991
							1991
533,4	75,3	102,6	635,8	454,1	547,6	908,1	Jan. - Jan.
586,7	82,8	113,0	700,2	498,7	603,3	999,2	Feb. - Fév.
609,9	86,0	117,6	734,5	512,4	622,9	1 042,1	Mär. - Mars
612,5	86,1	118,6	734,0	517,9	636,0	1 051,6	Apr. - Avril
638,0	89,8	123,3	766,1	538,0	662,8	1 104,0	Mai - Mai
615,0	86,4	119,3	740,9	516,4	623,9	1 071,6	Jun. - Juin
632,8	89,2	122,1	761,6	532,0	651,4	1 102,9	Jul. - Juillet
633,3	89,0	122,6	768,9	526,4	649,2	1 103,8	Aug. - Août
608,0	85,4	118,0	738,7	504,9	617,8	1 060,0	Sep. - Sep.
609,4	85,4	118,6	753,8	493,9	598,8	1 062,8	Okt. - Oct.
586,9	81,8	115,1	719,7	481,3	591,2	1 024,1	Nov. - Nov.
595,0	82,6	117,5	734,5	483,5	612,2	1 038,2	Dez. - Déc.
							1992
626,6	86,4	125,0	774,2	509,1	634,2	1 093,6	Jan. - Jan.
649,9	89,9	129,0	809,5	522,0	656,5	1 134,5	Feb. - Fév.
643,2	89,0	127,6	816,2	502,7	623,7	1 123,6	Mär. - Mars
658,1	90,6	131,4	848,3	504,3	619,0	1 157,0	Apr. - Avril
671,0	92,6	133,3	874,6	505,2	621,0	1 189,9	Mai - Mai
652,5	90,1	129,6	872,8	470,7	581,0	1 162,3	Jun. - Juin
634,1	87,0	127,2	842,9	462,2	575,9	1 129,5	Jul. - Juillet
611,9	84,5	121,7	819,3	440,5	554,0	1 090,0	Aug. - Août
638,4	88,8	125,6	844,1	469,5	617,4	1 137,5	Sep. - Sep.
							Okt. - Oct.
634,7	88,4	124,5	839,3	466,7	629,8	1 131,0	16.
							17.
							18.
638,7	89,1	125,1	843,6	470,5	638,4	1 138,1	19.
644,3	89,8	126,4	850,1	475,5	646,0	1 148,0	20.
641,4	89,4	125,8	844,4	475,1	642,2	1 142,9	21.
641,8	89,5	125,8	843,0	477,3	644,0	1 143,7	22.
643,0	89,7	126,0	844,1	478,5	645,8	1 145,8	23.
							24.
							25.
646,1	90,0	126,7	847,1	481,7	649,9	1 151,2	26.
645,2	90,0	126,4	845,9	481,2	649,0	1 149,7	27.
641,3	89,5	125,6	839,3	479,6	645,7	1 142,7	28.
639,6	89,3	125,6	838,2	477,3	640,8	1 139,7	29.
641,5	89,6	125,4	843,6	476,0	638,7	1 143,0	30.
							31.
							Nov. - Nov.
643,0	89,7	125,8	848,0	475,0	637,5	1 145,8	1.
645,2	90,0	126,3	853,5	474,1	637,0	1 149,6	2.
646,7	90,2	126,7	857,1	473,7	637,1	1 152,3	3.
647,8	90,4	126,8	859,5	473,7	638,3	1 154,4	4.
649,4	90,5	127,4	864,0	472,6	635,7	1 157,2	5.
							6.
							7.
							8.
650,7	90,7	127,5	865,6	473,8	635,7	1 159,5	9.
651,3	90,7	127,8	868,5	472,2	633,1	1 160,6	10.
647,2	90,3	126,7	863,8	468,6	625,4	1 153,3	11.
648,9	90,5	127,1	865,2	470,5	628,2	1 156,2	12.
643,3	89,8	125,7	857,1	467,0	624,4	1 146,2	13.
							14.
							15.

Jahr (Durchschnitt aus Monatsendwerten) Monatsende  Année (Moyenne des valeurs de fin de mois) Fin de mois	Gold <sup>1</sup>		Silber <sup>2</sup>		Indeziffren der Rohwarenpreise	
	Or <sup>1</sup>		Argent <sup>2</sup>		Indices des prix des matières premières	
	Fr./kg	\$/Unze \$/once	Fr./kg	\$/Unze \$/once	Moody 1931 = 100	Reuter 1931 = 100
1976	9 893	123,69	.	.	818,7	1 440,1
1977	11 354	148,69	.	.	882,2	1 568,7
1978	11 039	196,23	.	.	934,7	1 465,2
1979	16 924	319,88	.	.	1 107,3	1 603,7
1980	32 811	605,75	.	.	1 243,1	1 730,3
1981	28 313	448,58	.	.	1 061,8	1 683,3
1982	24 575	374,58	.	.	994,4	1 564,6
1983	28 225	416,67	.	.	1 051,9	1 842,9
1984	27 029	357,00	.	.	1 022,9	1 927,5
1985	24 642	319,42	.	.	923,9	1 806,9
1986	20 829	366,25	308,63	5,39	941,1	1 647,9
1987	21 192	449,67	333,71	7,05	993,8	1 633,1
1988	20 292	431,00	303,48	6,45	1 089,5	1 847,5
1989	19 733	378,67	283,30	5,42	1 096,6	1 930,6
1990	16 913	381,50	212,15	4,75	1 104,1	1 812,3
1991	16 508	357,54	185,39	3,99	1 023,3	1 683,2
1989						
Sep. – Sep.	19 050	367,00	274,75	5,29	1 106,3	1 869,1
Okt. – Oct.	19 400	375,00	271,90	5,24	1 080,9	1 851,3
Nov. – Nov.	20 600	405,00	283,70	5,54	1 065,6	1 825,8
Dez. – Déc.	19 650	399,00	257,90	5,19	1 052,7	1 818,1
1990						
Jan. – Jan.	19 950	416,00	249,90	5,22	1 060,8	1 770,6
Feb. – Fév.	19 400	407,50	245,25	5,13	1 095,0	1 831,4
Mär. – Mars	17 750	370,00	238,55	4,96	1 141,8	1 912,0
Apr. – Avril	17 300	370,00	231,50	4,94	1 188,3	1 926,9
Mai – Mai	16 550	362,00	232,35	5,08	1 195,6	1 912,1
Jun. – Juin	15 950	350,50	219,60	4,83	1 141,6	1 855,6
Jul. – Juillet	16 000	367,50	211,60	4,83	1 136,5	1 797,2
Aug. – Août	16 050	387,00	202,15	4,85	1 139,1	1 808,8
Sep. – Sep.	16 750	402,50	199,40	4,78	1 087,6	1 783,4
Okt. – Oct.	15 550	377,00	175,40	4,24	1 025,5	1 724,3
Nov. – Nov.	15 750	384,00	168,90	4,09	1 011,3	1 715,5
Dez. – Déc.	15 950	384,00	171,20	4,11	1 025,7	1 709,2
1991						
Jan. – Jan.	14 950	369,00	155,25	3,82	1 023,3	1 658,1
Feb. – Fév.	15 250	362,00	154,10	3,66	1 035,8	1 690,9
Mär. – Mars	16 550	352,00	180,20	3,83	1 050,4	1 732,3
Apr. – Avril	16 550	351,50	186,10	3,94	1 040,4	1 731,2
Mai – Mai	16 900	360,00	195,20	4,14	1 035,0	1 713,2
Jun. – Juin	18 250	365,50	222,15	4,44	1 053,4	1 774,5
Jul. – Juillet	17 650	361,50	199,55	4,08	1 057,5	1 724,1
Aug. – Août	16 850	346,00	187,15	3,83	1 020,5	1 657,1
Sep. – Sep.	16 200	349,00	192,75	4,14	1 019,9	1 631,0
Okt. – Oct.	16 800	357,00	193,70	4,09	990,3	1 652,0
Nov. – Nov.	16 850	365,00	189,20	4,09	984,5	1 639,5
Dez. – Déc.	15 300	352,00	169,30	3,88	968,3	1 594,1
1992						
Jan. – Jan.	16 200	352,50	190,75	4,14	970,3	1 591,6
Feb. – Fév.	16 650	352,00	196,55	4,12	959,5	1 609,2
Mär. – Mars	16 350	340,00	198,45	4,12	966,9	1 599,4
Apr. – Avril	16 300	334,50	194,50	3,97	1 009,6	1 604,5
Mai – Mai	15 650	336,00	190,85	4,07	1 014,8	1 595,5
Jun. – Juin	15 100	342,00	178,30	4,03	1 040,8	1 563,6
Jul. – Juillet	14 950	356,00	167,95	3,96	1 003,5	1 555,4
Aug. – Août	13 650	338,50	150,60	3,72	978,0	1 518,6
Sep. – Sep.	13 750	347,50	149,05	3,76	965,8	1 550,1
Okt. – Oct.	<b>14 800</b>	<b>337,50</b>	<b>165,70</b>	<b>3,77</b>	<b>960,6</b>	<b>1 649,4</b>

<sup>1</sup> Zürich, Pool, 11.00 Uhr, Ankauf.<sup>2</sup> Zürich, Fixing, 10.30 Uhr, Mittel.<sup>1</sup> Prix d'achat de 11 h au pool de Zurich.<sup>2</sup> Prix moyen de 10h30 au fixing de Zurich.





## Devisenkurse

## Cours des devises

Geldkurse

Demande

E1

Jahresmittel Monatsmittel	USA	Japan	BR Deutschland	Vereinigtes Königreich	Frankreich	Italien	Österreich	Niederlande	Belgien	ECU <sup>1</sup>	SZR <sup>2</sup> DTS
<i>Moyenne annuelle</i> <i>Moyenne</i> <i>mensuelle</i>	<i>Etats-Unis</i>	<i>Japon</i>	<i>Rép. féd.</i> <i>d'Allemagne</i>	<i>Royaume-</i> <i>Uni</i>	<i>France</i>	<i>Italie</i>	<i>Autriche</i>	<i>Pays-Bas</i>	<i>Belgique</i>		
	\$ 1.-	Yen 100.-	DM 100.-	£ 1.-	F 100.-	Lire 100.-	S. 100.-	Fl. 100.-	Fr. 100.-	1.-	1.-
1976	2,4982	0,8425	99,31	4,5118	52,33	0,3012	13,9411	94,60	6,4776	.	.
1977	2,4022	0,8952	103,35	4,1879	48,85	0,2719	14,5267	97,80	6,6985	.	.
1978	1,7857	0,8513	88,78	3,4212	39,55	0,2099	12,2866	82,43	5,6682	.	2,2356
1979	1,6627	0,7625	90,70	3,5256	39,05	0,1998	12,4395	82,85	5,6713	.	2,1485
1980	1,6737	0,7426	92,14	3,8955	39,62	0,1955	12,9501	84,27	5,7287	2,3280	2,1800
1981	1,9636	0,8906	86,83	3,9646	36,17	0,1729	12,3269	78,68	5,2888	2,1823	2,3140
1982	2,0319	0,8151	83,58	3,5440	30,86	0,1497	11,8943	75,96	4,4423	1,9815	2,2405
1983	2,0995	0,8838	82,22	3,1813	27,58	0,1381	11,6912	73,58	4,1098	1,8677	2,2438
1984	2,3477	0,9876	82,53	3,1279	26,87	0,1336	11,7372	73,20	4,0635	1,8514	2,4054
1985	2,4520	1,0282	83,33	3,1531	27,30	0,1283	11,8572	73,88	4,1288	1,8557	2,4850
1986	1,7956	1,0675	82,71	2,6327	25,90	0,1203	11,7639	73,31	4,0171	1,7641	2,1038
1987	1,4901	1,0311	82,89	2,4378	24,78	0,1148	11,7829	73,56	3,9882	1,7176	1,9263
1988	1,4639	1,1415	83,27	2,6010	24,54	0,1123	11,8408	73,99	3,9762	1,7283	1,9652
1989	1,6357	1,1860	86,94	2,6757	25,62	0,1191	12,3519	77,07	4,1472	1,8003	2,0948
1990	1,3880	0,9602	85,82	2,4678	25,47	0,1157	12,1984	76,17	4,1499	1,7622	1,8816
1991	1,4353	1,0669	86,41	2,5274	25,41	0,1156	12,2788	76,68	4,1966	1,7726	1,9612
1989											
Apr. - Avril	1,6452	1,2460	88,02	2,7981	26,03	0,1199	12,5029	78,02	4,2029	1,8321	2,1422
Mai - Mai	1,7325	1,2527	88,74	2,8136	26,23	0,1219	12,6097	78,72	4,2375	1,8462	2,1881
Jun. - Juin	1,7098	1,1874	86,32	2,6546	25,44	0,1190	12,2611	76,62	4,1215	1,7888	2,1221
Jul. - Juillet	1,6307	1,1600	86,10	2,6430	25,39	0,1189	12,2331	76,35	4,1104	1,7845	2,0741
Aug. - Août	1,6623	1,1745	86,15	2,6479	25,51	0,1199	12,2415	76,42	4,1174	1,7885	2,0948
Sep. - Sep.	1,6872	1,1624	86,43	2,6495	25,59	0,1201	12,2750	76,65	4,1271	1,7931	2,1045
Okt. - Oct.	1,6312	1,1473	87,37	2,5892	25,74	0,1191	12,4095	77,38	4,1579	1,7967	2,0747
Nov. - Nov.	1,6181	1,1269	88,40	2,5443	25,99	0,1203	12,5539	78,34	4,2095	1,8110	2,0671
Dez. - Déc.	1,5679	1,0908	90,01	2,5006	26,34	0,1212	12,7837	79,76	4,2797	1,8313	2,0417
1990											
Jan. - Jan.	1,5155	1,0443	89,49	2,5026	26,29	0,1199	12,7157	79,35	4,2682	1,8236	1,9975
Feb. - Fév.	1,4875	1,0218	88,74	2,5216	26,13	0,1196	12,5991	78,72	4,2463	1,8124	1,9735
Mär. - Mars	1,5114	0,9864	88,62	2,4558	26,25	0,1201	12,5911	78,71	4,2681	1,8099	1,9677
Apr. - Avril	1,4873	0,9418	88,10	2,4336	26,23	0,1199	12,5204	78,27	4,2601	1,8023	1,9357
Mai - Mai	1,4181	0,9227	85,36	2,3795	25,35	0,1161	12,1305	75,90	4,1335	1,7469	1,8694
Jun. - Juin	1,4244	0,9255	84,56	2,4341	25,13	0,1151	12,0176	75,14	4,1144	1,7425	1,8738
Jul. - Juillet	1,3927	0,9334	84,90	2,5150	25,30	0,1158	12,0932	75,35	4,1239	1,7574	1,8733
Aug. - Août	1,3076	0,8863	83,29	2,4874	24,82	0,1130	11,8392	73,93	4,0498	1,7217	1,8016
Sep. - Sep.	1,3061	0,9413	83,17	2,4553	24,83	0,1114	11,8217	73,81	4,0439	1,7162	1,8160
Okt. - Oct.	1,2809	0,9861	84,00	2,4910	25,08	0,1121	11,9384	74,51	4,0792	1,7326	1,8309
Nov. - Nov.	1,2569	0,9747	84,53	2,4670	25,11	0,1124	12,0137	74,94	4,0969	1,7360	1,8162
Dez. - Déc.	1,2776	0,9565	85,50	2,4617	25,17	0,1134	12,1533	75,78	4,1300	1,7466	1,8244
1991											
Jan. - Jan.	1,2725	0,9513	84,19	2,4591	24,79	0,1120	11,9631	74,68	4,0861	1,7258	1,8108
Feb. - Fév.	1,2650	0,9706	85,52	2,4875	25,13	0,1139	12,1551	75,89	4,1550	1,7532	1,8241
Mär. - Mars	1,3821	1,0082	86,39	2,5307	25,38	0,1158	12,2776	76,64	4,1930	1,7733	1,9133
Apr. - Avril	1,4403	1,0506	84,54	2,5187	25,01	0,1141	12,0114	75,02	4,1105	1,7434	1,9460
Mai - Mai	1,4527	1,0522	84,74	2,5097	24,99	0,1142	12,0413	75,21	4,1194	1,7445	1,9542
Jun. - Juin	1,5292	1,0935	85,75	2,5208	25,28	0,1154	12,1875	76,14	4,1671	1,7629	2,0198
Jul. - Juillet	1,5501	1,1233	86,62	2,5523	25,52	0,1163	12,3072	76,89	4,2074	1,7807	2,0476
Aug. - Août	1,5208	1,1114	87,11	2,5572	25,63	0,1165	12,3808	77,30	4,2305	1,7886	2,0307
Sep. - Sep.	1,4843	1,1031	87,40	2,5581	25,68	0,1169	12,4213	77,56	4,2426	1,7928	2,0081
Okt. - Oct.	1,4791	1,1311	87,46	2,5459	25,66	0,1170	12,4271	77,62	4,2474	1,7916	2,0137
Nov. - Nov.	1,4374	1,1081	88,48	2,5528	25,90	0,1175	12,5717	78,52	4,2932	1,8068	1,9909
Dez. - Déc.	1,3877	1,0825	88,56	2,5289	25,91	0,1171	12,5771	78,58	4,2989	1,8042	1,9526
1992											
Jan. - Jan.	1,4018	1,1195	88,79	2,5365	26,04	0,1178	12,6185	78,85	4,3117	1,8123	1,9762
Feb. - Fév.	1,4550	1,1403	89,84	2,5847	26,39	0,1196	12,7689	79,84	4,3653	1,8385	2,0249
Mär. - Mars	1,5081	1,1350	90,76	2,5993	26,73	0,1208	12,8949	80,64	4,4105	1,8557	2,0598
Apr. - Avril	1,5156	1,1352	91,96	2,6612	27,19	0,1221	13,0656	81,69	4,4689	1,8840	2,0800
Mai - Mai	1,4903	1,1405	91,95	2,6997	27,35	0,1222	13,0625	81,69	4,4675	1,8896	2,0699
Jun. - Juin	1,4266	1,1238	90,58	2,6430	26,91	0,1198	12,8685	80,41	4,4005	1,8579	2,0134
Jul. - Juillet	1,3332	1,0613	89,45	2,5585	26,51	0,1180	12,7083	79,32	4,3418	1,8274	1,9253
Aug. - Août	1,3002	1,0289	89,57	2,5222	26,40	0,1179	12,7280	79,42	4,3455	1,8222	1,8919
Sep. - Sep.	1,2778	1,0412	88,13	2,3658	25,89	0,1095	12,5238	78,21	4,2729	1,7671	1,8595
Okt. - Oct.	<b>1,3122</b>	<b>1,0832</b>	<b>88,67</b>	<b>2,1762</b>	<b>26,12</b>	<b>0,1002</b>	<b>12,5953</b>	<b>78,73</b>	<b>4,3034</b>	<b>1,7434</b>	<b>1,8850</b>

Monatsbericht SNB 11/92

Bulletin mensuel BNS 11/92

Datum	USA	Japan	BR Deutschland	Vereinigtes Königreich	Frankreich	Italien	Österreich	Niederlande	Belgien	ECU <sup>1</sup>	SZR <sup>2</sup> DTS
Date	Etats-Unis	Japon	Rép. féd. d'Allemagne	Royaume- Uni	France	Italie	Autriche	Pays-Bas	Belgique	1.-	1.-
	\$ 1.-	Yen 100.-	DM 100.-	£ 1.-	F 100.-	Lire 100.-	S. 100.-	Fl. 100.-	Fr. 100.-		
1992											
Okt. – Oct.											
1.	1,2320	1,0280	87,33	2,1634	25,80	0,0994	12,4118	77,46	4,2351	1,7162	1,8128
2.	1,2373	1,0341	87,39	2,1572	25,80	0,0991	12,4028	77,46	4,2301	1,7262	1,8107
3.											
4.											
5.	1,2262	1,0266	87,51	2,0931	25,77	0,0950	12,4323	77,63	4,2392	1,7018	1,7955
6.	1,2396	1,0352	87,27	2,1148	25,65	0,0911	12,3762	77,33	4,2278	1,7068	1,8122
7.	1,2495	1,0433	87,48	2,1569	25,78	0,0945	12,4365	77,70	4,2500	1,7109	1,8197
8.	1,2995	1,0766	88,37	2,1923	26,04	0,1001	12,5483	78,50	4,2944	1,7368	1,8712
9.	1,3043	1,0741	88,35	2,2080	26,02	0,0993	12,5522	78,49	4,2855	1,7426	1,8805
10.											
11.											
12.	1,2970	1,0725	88,58	2,2111	26,07	0,0995	12,5825	78,66	4,2961	1,7527	-
13.	1,3215	1,0870	89,13	2,2591	26,26	0,1010	12,6629	79,16	4,3250	1,7605	1,9027
14.	1,3010	1,0753	89,15	2,2284	26,22	0,1004	12,6532	79,15	4,3259	1,7555	1,8931
15.	1,2990	1,0758	89,37	2,2028	26,30	0,1009	12,7004	79,37	4,3387	1,7532	1,8776
16.	<b>1,3050</b>	<b>1,0834</b>	<b>89,35</b>	<b>2,1996</b>	<b>26,31</b>	<b>0,1013</b>	<b>12,6933</b>	<b>79,35</b>	<b>4,3370</b>	<b>1,7560</b>	<b>1,8849</b>
17.											
18.											
19.	<b>1,3180</b>	<b>1,0984</b>	<b>88,94</b>	<b>2,1522</b>	<b>26,21</b>	<b>0,1015</b>	<b>12,6378</b>	<b>78,97</b>	<b>4,3173</b>	<b>1,7474</b>	<b>1,8924</b>
20.	<b>1,3460</b>	<b>1,1087</b>	<b>89,28</b>	<b>2,1912</b>	<b>26,31</b>	<b>0,1021</b>	<b>12,6778</b>	<b>79,25</b>	<b>4,3329</b>	<b>1,7588</b>	<b>1,9176</b>
21.	<b>1,3540</b>	<b>1,1057</b>	<b>89,42</b>	<b>2,1854</b>	<b>26,34</b>	<b>0,0996</b>	<b>12,6993</b>	<b>79,39</b>	<b>4,3422</b>	<b>1,7569</b>	<b>1,9198</b>
22.	<b>1,3539</b>	<b>1,1166</b>	<b>89,20</b>	<b>2,1913</b>	<b>26,28</b>	<b>0,1013</b>	<b>12,6651</b>	<b>79,26</b>	<b>4,3359</b>	<b>1,7533</b>	<b>1,9174</b>
23.	<b>1,3380</b>	<b>1,1041</b>	<b>89,08</b>	<b>2,1856</b>	<b>26,23</b>	<b>0,1010</b>	<b>12,6537</b>	<b>79,11</b>	<b>4,3221</b>	<b>1,7583</b>	<b>1,9323</b>
24.											
25.											
26.	<b>1,3735</b>	<b>1,1212</b>	<b>89,14</b>	<b>2,1763</b>	<b>26,28</b>	<b>0,1034</b>	<b>12,6625</b>	<b>79,21</b>	<b>4,3287</b>	<b>1,7533</b>	<b>1,9342</b>
27.	<b>1,3680</b>	<b>1,1210</b>	<b>89,17</b>	<b>2,1489</b>	<b>26,27</b>	<b>0,1030</b>	<b>12,6725</b>	<b>79,23</b>	<b>4,3305</b>	<b>1,7503</b>	<b>1,9274</b>
28.	<b>1,3657</b>	<b>1,1176</b>	<b>89,03</b>	<b>2,1553</b>	<b>26,25</b>	<b>0,1031</b>	<b>12,6547</b>	<b>79,15</b>	<b>4,3270</b>	<b>1,7506</b>	<b>1,9263</b>
29.	<b>1,3720</b>	<b>1,1152</b>	<b>89,00</b>	<b>2,1597</b>	<b>26,22</b>	<b>0,1030</b>	<b>12,6347</b>	<b>78,99</b>	<b>4,3179</b>	<b>1,7512</b>	<b>1,9278</b>
30.	<b>1,3680</b>	<b>1,1104</b>	<b>89,26</b>	<b>2,1443</b>	<b>26,31</b>	<b>0,1040</b>	<b>12,6866</b>	<b>79,32</b>	<b>4,3346</b>	<b>1,7557</b>	<b>1,9283</b>
31.											
Nov. – Nov.											
1.											
2.	<b>1,3770</b>	<b>1,1147</b>	<b>89,18</b>	<b>2,1294</b>	<b>26,29</b>	<b>0,1039</b>	<b>12,6726</b>	<b>79,21</b>	<b>4,3316</b>	<b>1,7539</b>	<b>1,9324</b>
3.	<b>1,4045</b>	<b>1,1346</b>	<b>89,29</b>	<b>2,1594</b>	<b>26,36</b>	<b>0,1041</b>	<b>12,6874</b>	<b>79,35</b>	<b>4,3389</b>	<b>1,7551</b>	<b>1,9504</b>
4.	<b>1,3940</b>	<b>1,1378</b>	<b>89,18</b>	<b>2,1698</b>	<b>26,34</b>	<b>0,1044</b>	<b>12,6739</b>	<b>79,28</b>	<b>4,3319</b>	<b>1,7586</b>	<b>1,9515</b>
5.	<b>1,4055</b>	<b>1,1431</b>	<b>89,45</b>	<b>2,1808</b>	<b>26,41</b>	<b>0,1046</b>	<b>12,7160</b>	<b>79,53</b>	<b>4,3480</b>	<b>1,7661</b>	<b>1,9720</b>
6.	<b>1,4245</b>	<b>1,1582</b>	<b>89,91</b>	<b>2,1895</b>	<b>26,53</b>	<b>0,1047</b>	<b>12,7758</b>	<b>79,85</b>	<b>4,3696</b>	<b>1,7691</b>	<b>1,9818</b>
7.											
8.											
9.	<b>1,4334</b>	<b>1,1580</b>	<b>89,79</b>	<b>2,1945</b>	<b>26,56</b>	<b>0,1049</b>	<b>12,7618</b>	<b>79,80</b>	<b>4,3675</b>	<b>1,7685</b>	<b>1,9828</b>
10.	<b>1,4360</b>	<b>1,1573</b>	<b>89,97</b>	<b>2,1734</b>	<b>26,63</b>	<b>0,1052</b>	<b>12,7895</b>	<b>79,96</b>	<b>4,3754</b>	<b>1,7718</b>	<b>1,9873</b>
11.	<b>1,4265</b>	<b>1,1509</b>	<b>89,97</b>	<b>2,1733</b>	<b>26,62</b>	<b>0,1053</b>	<b>12,7845</b>	<b>79,95</b>	<b>4,3785</b>	<b>1,7731</b>	<b>1,9851</b>
12.	<b>1,4267</b>	<b>1,1508</b>	<b>90,34</b>	<b>2,1813</b>	<b>26,73</b>	<b>0,1054</b>	<b>12,8277</b>	<b>80,22</b>	<b>4,3881</b>	<b>1,7762</b>	<b>1,9875</b>
13.	<b>1,4220</b>	<b>1,1490</b>	<b>90,41</b>	<b>2,1838</b>	<b>26,77</b>	<b>0,1054</b>	<b>12,8478</b>	<b>80,32</b>	<b>4,3930</b>	<b>1,7780</b>	<b>1,9778</b>
14.											
15.											

<sup>1</sup> Die Kommission errechnet über die um 14.30 Uhr an den massgeblichen Börsenplätzen der EG-Länder ermittelten Marktkurse für den US-Dollar zuerst den US-Dollar-Gegenwert der ECU. Unter Zugrundelegung des US-Dollar-Wertes und der von den einzelnen Zentralbanken mitgeteilten US-Dollar-Kurse von 14.30 Uhr wird danach der ECU-Wert in jeder EG-Währung errechnet. Siehe Quartalsheft SNB 2/1988, S. 157-171.

<sup>2</sup> Mittelkurs. Der in Schweizerfranken ausgedrückte Gegenwert eines Sonderziehungsrechtes (SZR) bestimmt sich nach dem Mittelkurs des US-Dollars auf dem Devisenmarkt von Zürich und dem vom Internationalen Währungsfonds errechneten Kurs des Dollars zu den SZR.

<sup>1</sup> La Commission calcule d'abord la contre-valeur en dollars de l'ECU sur la base des cours du dollar notés à 14 h 30 sur les marchés des changes des pays de la CE. En se fondant sur cette contre-valeur en dollars ainsi que sur les cours du dollar communiqués par les banques centrales, elle établit ensuite la contre-valeur de l'ECU en chacune des monnaies des pays de la CE. Voir bulletin trimestriel de la BNS, 2/1988, p. 157 à 171.

<sup>2</sup> Cours moyen. La contre-valeur en francs suisses d'un droit de tirage spécial (DTS) est déterminée d'après le cours moyen du dollar des Etats-Unis sur le marché des changes de Zurich et le cours en dollars du DTS, calculé par le Fonds monétaire international.

# Nominelle Wechselkursindizes<sup>1</sup>

November 1977 = 100  
(Vgl. Grafik 14)

# Indice du cours nominal du franc<sup>1</sup>

Novembre 1977 = 100  
(Voir graphique 14)

E2<sub>1</sub>

Mittelwerte <i>Moyennes</i>	USA <i>Etats-Unis</i>	Japan <i>Japon</i>	BR Deutschland <i>Rép. féd. d'Allemagne</i>	Vereinigtes Königreich <i>Royaume- Uni</i>	Frankreich <i>France</i>	Italien <i>Italie</i>	Österreich <i>Autriche</i>	Niederlande <i>Pays-Bas</i>	Belgien <i>Belgique</i>	Total <sup>2</sup>
1977	91,5	100,4	94,9	95,6	92,7	92,0	94,7	92,9	93,2	92,7
1978	123,1	105,6	110,5	117,0	114,6	119,2	112,0	110,3	110,2	114,6
1979	132,2	117,9	108,1	113,5	116,0	125,2	110,6	109,7	110,1	115,7
1980	131,4	121,0	106,4	102,7	114,3	128,0	106,2	107,8	109,0	113,8
1981	112,0	100,9	112,9	100,9	125,2	144,7	111,6	115,5	118,1	117,6
1982	108,2	110,3	117,3	112,9	146,8	167,1	115,7	119,6	140,6	127,6
1983	104,7	101,7	119,3	125,8	164,3	181,2	117,7	123,5	151,9	134,9
1984	93,7	91,0	118,8	127,9	168,6	187,3	117,2	124,2	153,7	131,9
1985	89,7	87,4	117,7	126,9	166,0	195,0	116,0	123,0	151,2	129,3
1986	122,4	84,2	118,6	152,0	174,9	208,0	116,9	124,0	155,4	141,4
1987	147,6	87,2	118,3	164,2	182,8	217,9	116,7	123,6	156,6	148,8
1988	150,2	78,7	117,8	153,9	184,6	222,8	116,2	122,8	157,0	147,3
1989	134,4	75,8	112,8	149,6	176,8	210,1	111,4	117,9	150,6	139,6
1990	158,4	93,6	114,3	162,2	177,9	216,2	112,8	119,3	150,5	148,1
1991	153,2	84,2	113,5	158,3	178,3	216,4	112,0	118,5	148,8	144,4
1989										
III	132,4	77,1	113,7	151,2	177,7	209,2	112,3	118,8	151,6	140,1
IV	136,8	80,0	110,8	157,1	174,2	208,3	109,4	115,9	148,2	139,7
1990										
I	146,1	88,4	110,3	160,6	172,7	208,7	108,9	115,1	146,5	142,5
II	152,5	96,7	114,1	165,7	177,3	213,8	112,6	119,0	149,8	147,5
III	164,5	97,7	117,0	160,9	181,3	220,4	115,4	122,2	153,3	151,2
IV	172,9	92,3	115,9	161,7	180,4	222,2	114,4	121,1	152,3	151,4
1991										
I	168,4	92,1	114,9	160,6	180,6	219,9	113,4	120,0	150,7	148,5
II	149,2	84,4	115,4	159,0	180,6	218,5	113,9	120,5	151,1	145,5
III	144,7	80,8	112,7	156,6	176,9	214,6	111,2	117,7	147,7	142,2
IV	153,0	81,1	111,3	157,4	175,5	213,5	109,9	116,2	145,9	142,2
1992										
I	151,0	79,4	109,2	155,5	171,7	209,5	107,8	113,9	143,1	138,9
II	148,9	79,3	107,2	150,0	166,9	206,3	105,9	111,9	140,5	136,2
III	168,6	86,1	110,1	161,2	172,5	217,4	108,7	115,1	144,5	143,3
1990										
Sep. – Sep.	168,3	95,5	117,9	163,0	182,5	224,6	116,4	123,1	154,4	152,8
Okt. – Oct.	171,6	91,1	116,8	160,6	180,6	223,2	115,2	122,0	153,1	151,6
Nov. – Nov.	174,9	92,2	116,0	162,2	180,4	222,6	114,5	121,3	152,4	151,8
Dez. – Déc.	172,1	94,0	114,7	162,6	180,0	220,6	113,2	119,9	151,2	150,7
1991										
Jan. – Jan.	172,8	94,5	116,5	162,7	182,8	223,4	115,0	121,7	152,8	150,9
Feb. – Fév.	173,8	92,6	114,7	160,9	180,3	219,7	113,2	119,8	150,3	148,9
Mär. – Mars	159,1	89,1	113,5	158,1	178,5	216,1	112,0	118,6	148,9	145,6
Apr. – Avril	152,7	85,6	116,0	158,9	181,1	219,3	114,5	121,1	151,9	146,5
Mai – Mai	151,4	85,4	115,7	159,4	181,3	219,1	114,2	120,8	151,6	146,2
Jun. – Juin	143,8	82,2	114,4	158,7	179,2	216,8	112,9	119,4	149,8	143,8
Jul. – Juillet	141,8	80,0	113,2	156,8	177,5	215,1	111,8	118,2	148,4	142,2
Aug. – Août	144,6	80,9	112,6	156,5	176,8	214,8	111,1	117,6	147,6	142,1
Sep. – Sep.	148,1	81,5	112,2	156,4	176,4	214,0	110,7	117,2	147,2	142,2
Okt. – Oct.	148,7	79,5	112,1	157,2	176,6	213,8	110,7	117,1	147,0	142,1
Nov. – Nov.	153,0	81,1	110,8	156,8	174,9	212,9	109,4	115,7	145,4	141,7
Dez. – Déc.	158,4	83,0	110,7	158,2	174,9	213,7	109,4	115,7	145,2	142,7
1992										
Jan. – Jan.	156,8	80,3	110,4	157,8	174,0	212,4	109,0	115,3	144,8	141,0
Feb. – Fév.	151,1	78,8	109,2	154,8	171,7	209,2	107,7	113,8	143,0	138,7
Mär. – Mars	145,8	79,2	108,1	154,0	169,5	207,1	106,7	112,7	141,6	137,1
Apr. – Avril	145,1	79,2	106,6	150,4	166,7	204,9	105,3	111,3	139,7	135,3
Mai – Mai	147,5	78,8	106,7	148,2	165,7	204,7	105,3	111,3	139,8	135,2
Jun. – Juin	154,1	80,0	108,3	151,4	168,4	208,8	106,9	113,0	141,9	137,9
Jul. – Juillet	164,9	84,7	109,6	156,4	170,9	212,0	108,2	114,6	143,8	141,3
Aug. – Août	169,1	87,4	109,5	158,7	171,6	212,2	108,1	114,4	143,7	142,2
Sep. – Sep.	172,1	86,3	111,3	169,1	175,0	228,5	109,8	116,2	146,1	146,2
Okt. – Oct.	<b>167,6</b>	<b>83,0</b>	<b>110,6</b>	<b>183,9</b>	<b>173,4</b>	<b>249,7</b>	<b>109,2</b>	<b>115,4</b>	<b>145,1</b>	<b>147,8</b>

<sup>1</sup> 11 Uhr Devisennotierungen.

<sup>2</sup> Gegenüber 15 wichtigen Handelspartnern (exportgewichtetes geometrisches Mittel).

<sup>1</sup> Cours des devises à 11 heures.

<sup>2</sup> Par rapport à 15 importants partenaires commerciaux (moyenne géométrique pondérée par les exportations).

# Nominelle Wechselkursindizes<sup>1</sup>

# Indice du cours nominal du franc<sup>1</sup>

Veränderung gegenüber der Vorjahresperiode in Prozent

Variation en pour-cent par rapport à l'année précédente

E22

Mittelwerte <i>Moyennes</i>	USA <i>Etats-Unis</i>	Japan <i>Japon</i>	BR Deutschland <i>Rép. féd. d'Allemagne</i>	Vereinigtes Königreich <i>Royaume- Uni</i>	Frankreich <i>France</i>	Italien <i>Italie</i>	Österreich <i>Autriche</i>	Niederlande <i>Pays-Bas</i>	Belgien <i>Belgique</i>	Total <sup>2</sup>
1977	4,0	- 5,9	- 3,9	7,7	7,1	10,8	- 4,0	- 3,3	- 3,3	3,0
1978	34,5	5,2	16,4	22,4	23,5	29,5	18,2	18,6	18,2	23,6
1979	7,4	11,6	- 2,1	- 3,0	1,3	5,1	- 1,2	- 0,5	- 0,1	1,0
1980	- 0,7	2,7	- 1,6	- 9,5	- 1,4	2,2	- 3,9	- 1,7	- 1,0	- 1,7
1981	-14,8	-16,6	6,1	- 1,7	9,5	13,1	5,1	7,1	8,3	3,3
1982	- 3,4	9,3	3,9	11,9	17,2	15,5	3,6	3,6	19,1	8,5
1983	- 3,2	- 7,8	1,7	11,4	11,9	8,4	1,7	3,2	8,1	5,7
1984	-10,6	-10,5	- 0,4	1,7	2,6	3,4	- 0,4	0,5	1,1	- 2,2
1985	- 4,3	- 3,9	- 1,0	- 0,8	- 1,6	4,1	- 1,0	- 0,9	- 1,6	- 2,0
1986	36,6	- 3,7	0,7	19,8	5,4	6,6	0,8	0,8	2,8	9,4
1987	20,5	3,5	- 0,2	8,0	4,5	4,8	- 0,2	- 0,3	0,7	5,3
1988	1,8	- 9,7	- 0,5	- 6,3	1,0	2,2	- 0,5	- 0,6	0,3	- 1,0
1989	-10,5	- 3,8	- 4,2	- 2,8	- 4,2	- 5,7	- 4,1	- 4,0	- 4,1	- 5,3
1990	17,8	23,5	1,3	8,4	0,6	2,9	1,3	1,2	- 0,1	6,1
1991	- 3,3	-10,0	- 0,7	- 2,4	0,2	0,1	- 0,7	- 0,7	- 1,1	- 2,5
1989										
III	- 5,8	0,2	- 2,8	0,1	- 3,0	- 5,7	- 2,8	- 2,9	- 2,9	- 3,3
IV	- 7,0	6,3	- 4,9	5,0	- 5,2	- 5,6	- 4,8	- 4,8	- 4,7	- 3,7
1990										
I	4,9	20,9	- 4,0	10,7	- 4,3	- 3,0	- 4,0	- 4,2	- 4,4	0,8
II	17,6	32,0	2,0	14,0	1,3	2,8	1,9	1,8	0,4	7,4
III	24,2	26,8	2,9	6,4	2,0	5,4	2,8	2,8	1,1	7,9
IV	26,4	15,4	4,6	2,9	3,5	6,7	4,5	4,5	2,8	8,4
1991										
I	15,3	4,2	4,2	0,0	4,5	5,4	4,2	4,2	2,8	4,2
II	- 2,1	-12,7	1,1	- 4,0	1,8	2,2	1,1	1,3	0,9	- 1,3
III	-12,0	-17,4	- 3,7	- 2,7	- 2,4	- 2,7	- 3,6	- 3,7	- 3,6	- 6,0
IV	-11,5	-12,1	- 4,0	- 2,7	- 2,7	- 3,9	- 4,0	- 4,1	- 4,2	- 6,1
1992										
I	-10,3	-13,7	- 5,0	- 3,2	- 4,9	- 4,7	- 5,0	- 5,1	- 5,0	- 6,4
II	- 0,2	- 6,0	- 7,1	- 5,6	- 7,5	- 5,6	- 7,1	- 7,1	- 7,0	- 6,4
III	16,5	6,6	- 2,3	2,9	- 2,5	1,3	- 2,3	- 2,2	- 2,2	0,8
1990										
Sep. - Sep.	29,2	23,5	3,9	7,9	3,1	7,7	3,8	3,9	2,1	9,5
Okt. - Oct.	27,3	16,3	4,0	3,9	2,6	6,2	3,9	3,8	1,9	8,2
Nov. - Nov.	28,7	15,6	4,6	3,1	3,5	7,0	4,5	4,5	2,7	8,7
Dez. - Déc.	22,7	14,0	5,3	1,6	4,6	6,9	5,2	5,2	3,6	8,2
1991										
Jan. - Jan.	19,1	9,8	6,3	1,8	6,1	7,1	6,3	6,3	4,5	6,5
Feb. - Fév.	17,6	5,3	3,8	1,4	4,0	4,9	3,7	3,7	2,2	4,3
Mär. - Mars	9,4	- 2,2	2,6	- 3,0	3,4	3,7	2,6	2,7	1,8	1,8
Apr. - Avril	3,3	-10,4	4,2	- 3,4	4,9	5,1	4,2	4,3	3,6	1,6
Mai - Mai	- 2,4	-12,3	0,7	- 5,2	1,4	1,7	0,7	0,9	0,3	- 1,8
Jun. - Juin	- 6,9	-15,4	- 1,4	- 3,4	- 0,6	- 0,3	- 1,4	- 1,3	- 1,3	- 3,7
Jul. - Juillet	-10,2	-16,9	- 2,0	- 1,5	- 0,8	- 0,4	- 1,7	- 2,0	- 2,0	- 4,3
Aug. - Août	-14,0	-20,3	- 4,4	- 2,7	- 3,2	- 3,0	- 4,4	- 4,4	- 4,3	- 6,9
Sep. - Sep.	-12,0	-14,7	- 4,8	- 4,0	- 3,3	- 4,7	- 4,8	- 4,8	- 4,7	- 6,9
Okt. - Oct.	-13,4	-12,8	- 4,0	- 2,2	- 2,2	- 4,2	- 3,9	- 4,0	- 4,0	- 6,2
Nov. - Nov.	-12,6	-12,0	- 4,5	- 3,4	- 3,0	- 4,3	- 4,4	- 4,6	- 4,6	- 6,6
Dez. - Déc.	- 7,9	-11,6	- 3,5	- 2,7	- 2,8	- 3,2	- 3,4	- 3,6	- 3,9	- 5,3
1992										
Jan. - Jan.	- 9,2	-15,0	- 5,2	- 3,1	- 4,8	- 4,9	- 5,2	- 5,3	- 5,2	- 6,6
Feb. - Fév.	-13,1	-14,9	- 4,8	- 3,8	- 4,8	- 4,8	- 4,8	- 5,0	- 4,8	- 6,9
Mär. - Mars	- 8,4	-11,2	- 4,8	- 2,6	- 5,1	- 4,1	- 4,8	- 5,0	- 4,9	- 5,8
Apr. - Avril	- 5,0	- 7,5	- 8,1	- 5,4	- 8,0	- 6,6	- 8,1	- 8,2	- 8,0	- 7,6
Mai - Mai	- 2,5	- 7,7	- 7,8	- 7,0	- 8,6	- 6,5	- 7,8	- 7,9	- 7,8	- 7,5
Jun. - Juin	7,2	- 2,7	- 5,3	- 4,6	- 6,1	- 3,7	- 5,3	- 5,3	- 5,3	- 4,1
Jul. - Juillet	16,3	5,8	- 3,2	- 0,2	- 3,7	- 1,4	- 3,2	- 3,1	- 3,1	- 0,6
Aug. - Août	17,0	8,0	- 2,7	1,4	- 2,9	- 1,2	- 2,7	- 2,7	- 2,6	0,1
Sep. - Sep.	16,2	5,9	- 0,8	8,1	- 0,8	6,8	- 0,8	- 0,8	- 0,7	2,8
Okt. - Oct.	12,7	4,4	- 1,4	17,0	- 1,8	16,8	- 1,3	- 1,4	- 1,3	4,0

<sup>1</sup> 11 Uhr Devisennotierungen.

<sup>2</sup> Gegenüber 15 wichtigen Handelspartnern (exportgewichtetes geometrisches Mittel).

<sup>1</sup> Cours des devises à 11 heures.

<sup>2</sup> Par rapport à 15 importants partenaires commerciaux (moyenne géométrique pondérée par les exportations).

**Reale Wechselkursindizes<sup>1</sup>**
**Indice du cours réel du franc<sup>1</sup>**

 November 1977 = 100  
 (Vgl. Grafik 15)

 Novembre 1977 = 100  
 (Voir graphique 15)

**E31**

Mittelwerte <i>Moyennes</i>	USA <i>Etats-Unis</i>	Japan <i>Japon</i>	BR Deutschland <i>Rép. féd. d'Allemagne</i>	Vereinigtes Königreich <i>Royaume- Uni</i>	Frankreich <i>France</i>	Italien <i>Italie</i>	Österreich <i>Autriche</i>	Niederlande <i>Pays-Bas</i>	Belgien <i>Belgique</i>	Total <sup>2</sup>
1977	93,1	101,1	95,1	98,0	95,2	96,1	95,0	94,2	94,8	94,8
1978	117,6	103,5	109,0	112,0	109,0	112,1	109,5	108,6	108,4	110,5
1979	117,6	115,6	106,2	99,3	103,4	106,5	108,2	107,5	107,4	107,1
1980	107,1	114,3	103,0	79,2	93,2	93,4	101,6	103,1	103,7	98,8
1981	88,1	96,8	110,0	74,1	95,9	94,1	106,5	110,2	111,1	98,7
1982	84,8	108,8	114,6	80,7	106,2	98,5	110,5	113,9	128,7	103,8
1983	81,8	101,5	115,8	88,5	111,7	97,4	112,2	117,8	132,9	106,2
1984	72,2	91,5	115,9	88,2	109,8	93,5	108,9	118,0	130,1	102,8
1985	69,1	89,0	116,1	85,2	105,6	92,2	107,9	118,2	126,2	99,9
1986	93,1	86,0	118,1	99,5	109,2	93,6	107,7	119,8	129,0	106,6
1987	110,0	90,6	119,4	104,7	112,4	95,0	107,6	121,8	130,0	111,4
1988	109,6	82,3	119,3	95,2	112,5	94,1	106,9	122,7	131,1	109,1
1989	96,5	79,9	114,7	88,6	107,2	85,9	103,1	120,2	125,8	102,1
1990	113,7	100,9	119,3	92,4	110,0	87,9	106,5	125,1	128,1	108,1
1991	111,6	93,0	121,2	90,2	113,4	87,4	108,5	126,7	129,8	108,3
1989										
III	94,5	80,9	115,5	88,9	107,5	85,2	103,0	120,7	126,0	102,1
IV	98,4	84,9	113,9	92,3	106,4	84,8	102,6	119,2	124,6	102,4
1990										
I	105,1	95,2	114,0	94,3	106,6	85,0	102,5	120,1	124,2	104,0
II	109,7	103,7	118,4	93,8	109,5	86,9	106,3	124,4	127,3	107,4
III	117,7	105,5	122,4	90,7	112,1	89,4	108,3	128,1	130,4	110,3
IV	123,9	99,8	122,4	91,4	112,5	90,0	109,5	128,3	130,4	111,1
1991										
I	121,9	101,1	122,5	91,9	114,1	89,0	109,4	128,7	130,6	111,0
II	108,6	92,8	123,3	90,1	114,7	88,3	110,3	129,4	132,1	109,1
III	105,7	89,8	120,0	89,3	112,7	86,8	107,0	125,2	129,1	106,6
IV	112,1	90,0	118,9	89,9	112,0	85,8	107,4	123,7	128,1	106,8
1992										
I	111,4	89,6	116,9	89,5	110,3	84,1	104,7	122,7	126,8	105,9
II	109,8	89,1	114,6	85,3	107,4	82,5	102,9	120,5	124,9	103,6
III <sup>P</sup>	124,0	96,7	117,6	91,6	110,7	86,6	104,2	122,1	127,6	108,6
1990										
Sep. - Sep.	120,1	103,0	123,7	91,5	112,9	91,2	109,8	129,0	131,1	111,5
Okt. - Oct.	122,6	97,7	122,5	90,1	111,9	90,4	109,4	128,3	130,0	110,7
Nov. - Nov.	125,7	100,1	123,0	92,0	113,0	90,4	110,0	128,8	131,1	111,8
Dez. - Déc.	123,7	102,2	121,5	92,2	112,8	89,3	108,8	127,7	130,1	111,0
1991										
Jan. - Jan.	124,5	102,8	123,6	92,8	114,9	90,4	110,8	129,9	131,6	112,4
Feb. - Fév.	126,2	101,9	122,4	92,2	114,2	89,0	109,3	128,9	130,2	111,6
Mär. - Mars	115,3	97,9	121,3	90,3	113,0	87,3	107,9	126,9	129,6	108,9
Apr. - Avril	110,7	93,6	123,7	89,8	114,6	88,3	110,5	129,5	132,4	109,5
Mai - Mai	110,4	93,8	124,0	90,5	115,4	88,8	111,0	130,1	132,8	109,8
Jun. - Juin	105,0	91,0	122,4	90,1	114,2	87,7	109,5	129,0	131,2	108,1
Jul. - Juillet	103,5	88,8	120,2	89,3	112,9	87,0	107,3	125,8	129,4	106,4
Aug. - Août	105,7	90,0	120,1	89,4	112,7	87,0	106,5	125,3	128,9	106,6
Sep. - Sep.	108,1	90,7	119,7	89,2	112,4	86,5	107,1	124,3	128,8	106,7
Okt. - Oct.	108,4	87,5	119,4	89,4	112,2	85,8	107,5	124,0	128,3	106,3
Nov. - Nov.	112,6	90,2	119,0	89,8	112,1	85,8	107,5	123,8	128,2	106,8
Dez. - Déc.	116,2	92,6	118,4	90,4	111,7	85,7	107,3	123,5	128,0	107,3
1992										
Jan. - Jan.	115,4	90,2	118,2	90,6	111,4	85,0	106,0	124,0	127,9	107,3
Feb. - Fév.	111,6	89,2	116,9	89,1	110,4	84,1	104,5	122,8	126,7	105,8
Mär. - Mars	107,4	89,5	115,6	88,6	109,1	83,2	103,5	121,3	125,8	104,5
Apr. - Avril	106,9	88,7	114,0	85,4	107,2	82,1	102,3	119,4	124,2	102,9
Mai - Mai	108,9	88,5	113,9	84,1	106,5	81,9	102,3	119,8	124,2	102,8
Jun. - Juin	113,8	90,1	115,8	86,2	108,5	83,5	103,9	122,2	126,1	105,1
Jul. - Juillet	121,2	96,0	117,0	89,1	109,6	84,4	103,7	122,8	126,9	107,3
Aug. - Août <sup>P</sup>	125,1	99,1	117,1	90,6	110,9	84,6	105,0	124,6	127,7	108,5
Sep. - Sep. <sup>P</sup>	125,9	98,8	118,6	96,8	112,0	90,6	103,8	124,0	128,0	110,6
Okt. - Oct. <sup>P</sup>	<b>122,4</b>	<b>94,3</b>	<b>117,9</b>	<b>105,3</b>	<b>111,1</b>	<b>99,4</b>	<b>102,8</b>	<b>121,5</b>	<b>128,1</b>	<b>111,3</b>

<sup>1</sup> Korrigiert mit den Indizes der Konsumentenpreise.

<sup>2</sup> Gegenüber 15 wichtigen Handelspartnern (exportgewichtetes arithmetisches Mittel).

<sup>1</sup> Corrigé au moyen des indices des prix à la consommation.

<sup>2</sup> Par rapport à 15 importants partenaires commerciaux (moyenne arithmétique pondérée par les exportations).

**Reale Wechselkursindizes<sup>1</sup>**
**Indice du cours réel du franc<sup>1</sup>**

Veränderung gegenüber der Vorjahresperiode in Prozent

Variation en pour-cent par rapport à l'année précédente

Mittelwerte	USA	Japan	BR Deutschland	Vereinigtes Königreich	Frankreich	Italien	Österreich	Niederlande	Belgien	Total <sup>2</sup>
Moyennes	Etats-Unis	Japon	Rép. féd. d'Allemagne	Royaume- Uni	France	Italie	Autriche	Pays-Bas	Belgique	
1977	- 1,0	-11,8	- 6,2	- 5,8	- 0,8	- 5,3	- 7,9	- 8,0	- 8,5	- 4,9
1978	26,3	2,4	14,6	14,2	14,4	16,7	15,3	15,2	14,4	16,6
1979	0,0	11,7	- 2,6	-11,3	- 5,2	- 5,1	- 1,2	- 1,0	- 0,9	- 3,1
1980	- 9,0	- 1,2	- 3,0	-20,2	- 9,8	-12,3	- 6,1	- 4,0	- 3,5	- 7,7
1981	-17,8	-15,3	6,7	- 6,4	2,9	0,8	4,8	6,9	7,2	- 0,1
1982	- 3,7	12,4	4,2	8,8	10,8	4,7	3,8	3,3	15,8	5,2
1983	- 3,5	- 6,8	1,0	9,7	5,1	- 1,2	1,5	3,4	3,3	2,3
1984	-11,7	- 9,9	0,1	- 0,2	- 1,7	- 4,0	- 3,0	0,2	- 2,1	- 3,2
1985	- 4,4	- 2,7	0,2	- 3,4	- 3,9	- 1,4	- 0,9	0,2	- 3,0	- 2,8
1986	34,9	- 3,4	1,7	16,8	3,4	1,5	- 0,1	1,3	2,2	6,7
1987	18,1	5,4	1,1	5,2	2,9	1,5	- 0,1	1,7	0,7	4,4
1988	- 0,4	- 9,2	- 0,1	- 9,1	0,1	- 1,0	- 0,7	0,8	0,9	- 2,0
1989	-11,9	- 2,9	- 3,8	- 7,0	- 4,7	- 8,7	- 3,5	- 2,0	- 4,0	- 6,4
1990	17,8	26,3	4,0	4,3	2,6	2,3	3,3	4,1	1,8	5,8
1991	- 1,8	- 7,8	1,6	- 2,4	3,1	- 0,5	1,8	1,2	1,4	0,2
1989										
III	- 7,2	0,0	- 2,6	- 4,1	- 3,2	- 8,9	- 2,3	- 1,0	- 3,1	- 4,6
IV	- 7,2	7,2	- 3,8	1,9	- 4,5	- 8,0	- 3,4	- 1,9	- 4,1	- 4,3
1990										
I	4,6	22,7	- 2,0	7,9	- 3,0	- 4,2	- 2,3	- 1,8	- 3,1	0,1
II	18,1	35,3	4,6	9,1	3,1	2,1	3,8	4,5	2,2	7,0
III	24,5	30,4	6,0	1,9	4,3	5,0	5,2	6,1	3,5	8,0
IV	26,0	17,6	7,5	- 0,9	5,8	6,1	6,7	7,6	4,6	8,5
1991										
I	16,0	6,2	7,5	- 2,5	7,1	4,6	6,8	7,1	5,1	6,7
II	- 1,0	-10,5	4,1	- 3,9	4,8	1,6	3,8	4,1	3,8	1,6
III	-10,2	-14,9	- 2,0	- 1,5	0,5	- 2,9	- 1,2	- 2,3	- 1,0	- 3,4
IV	- 9,5	- 9,8	- 2,8	- 1,6	- 0,4	- 4,6	- 1,9	- 3,5	- 1,7	- 3,9
1992										
I	- 8,6	-11,3	- 4,6	- 2,6	- 3,3	- 5,5	- 4,3	- 4,7	- 2,9	- 4,7
II	1,1	- 4,0	- 7,1	- 5,4	- 6,3	- 6,6	- 6,8	- 6,9	- 5,5	- 5,0
III <sup>P</sup>	17,2	7,7	- 2,0	2,6	- 1,7	- 0,2	- 2,6	- 2,5	- 1,2	1,9
1990										
Sep. - Sep.	29,0	27,2	7,0	3,2	5,3	7,5	6,1	7,2	4,4	9,5
Okt. - Oct.	27,5	19,6	7,1	- 0,3	5,0	6,4	6,5	7,3	4,0	8,5
Nov. - Nov.	28,4	17,6	7,7	- 0,3	5,9	6,6	6,8	7,8	4,8	9,0
Dez. - Déc.	21,8	15,7	8,0	- 2,2	6,7	5,9	7,1	8,0	5,5	8,1
1991										
Jan. - Jan.	18,9	10,8	9,1	- 1,5	8,1	6,1	8,5	8,5	6,1	8,5
Feb. - Fév.	18,6	7,6	7,3	- 1,1	6,7	4,5	6,5	6,9	4,3	7,0
Mär. - Mars	10,3	- 0,2	5,9	- 5,1	6,1	3,0	4,8	5,3	4,3	4,4
Apr. - Avril	4,1	- 8,4	7,3	- 3,9	7,5	4,2	6,7	7,1	6,6	4,4
Mai - Mai	- 1,2	- 9,9	3,9	- 4,9	4,4	1,2	3,5	3,8	3,2	1,3
Jun. - Juin	- 5,1	-12,8	1,6	- 2,8	2,6	- 0,6	1,3	1,8	1,5	- 0,6
Jul. - Juillet	- 8,3	-14,4	0,0	- 0,6	2,2	- 0,5	1,1	- 0,2	0,6	- 1,5
Aug. - Août	-12,2	-18,1	- 2,7	- 1,6	- 0,4	- 3,3	- 2,3	- 3,1	- 2,1	- 4,4
Sep. - Sep.	-10,0	-11,9	- 3,2	- 2,5	- 0,4	- 5,1	- 2,4	- 3,7	- 1,7	- 4,3
Okt. - Oct.	-11,6	-10,4	- 2,5	- 0,8	0,2	- 5,2	- 1,7	- 3,4	- 1,3	- 4,0
Nov. - Nov.	-10,5	- 9,8	- 3,3	- 2,3	- 0,7	- 5,1	- 2,3	- 3,9	- 2,2	- 4,4
Dez. - Déc.	- 6,0	- 9,4	- 2,5	- 2,0	- 0,9	- 4,0	- 1,4	- 3,3	- 1,7	- 3,3
1992										
Jan. - Jan.	- 7,2	-12,2	- 4,3	- 2,4	- 3,0	- 6,0	- 4,3	- 4,6	- 2,8	- 4,5
Feb. - Fév.	-11,6	-12,5	- 4,6	- 3,3	- 3,4	- 5,5	- 4,4	- 4,8	- 2,7	- 5,2
Mär. - Mars	- 6,8	- 8,6	- 4,7	- 1,8	- 3,5	- 4,7	- 4,1	- 4,4	- 2,9	- 4,1
Apr. - Avril	- 3,5	- 5,3	- 7,8	- 4,9	- 6,5	- 7,1	- 7,4	- 7,8	- 6,2	- 6,0
Mai - Mai	- 1,3	- 5,7	- 8,2	- 7,1	- 7,7	- 7,8	- 7,8	- 7,9	- 6,5	- 6,4
Jun. - Juin	8,3	- 1,0	- 5,4	- 4,4	- 5,0	- 4,8	- 5,1	- 5,3	- 3,9	- 2,8
Jul. - Juillet	17,0	8,1	- 2,7	- 0,2	- 2,9	- 2,9	- 3,4	- 2,4	- 1,9	0,8
Aug. - Août <sup>P</sup>	18,3	10,1	- 2,5	1,4	- 1,6	- 2,7	- 1,4	- 0,6	- 0,9	1,7
Sep. - Sep. <sup>P</sup>	16,4	9,0	- 0,9	8,6	- 0,4	4,8	- 3,1	- 0,3	- 0,6	3,7
Okt. - Oct. <sup>P</sup>	<b>12,9</b>	<b>7,8</b>	<b>- 1,3</b>	<b>17,8</b>	<b>- 1,0</b>	<b>15,9</b>	<b>- 4,4</b>	<b>- 2,0</b>	<b>- 0,2</b>	<b>4,8</b>

<sup>1</sup> Korrigiert mit den Indizes der Konsumentenpreise.

<sup>2</sup> Gegenüber 15 wichtigen Handelspartnern (exportgewichtetes arithmetisches Mittel).

<sup>1</sup> Corrigé au moyen des indices des prix à la consommation.

<sup>2</sup> Par rapport à 15 importants partenaires commerciaux (moyenne arithmétique pondérée par les exportations).

# Rechnungsabschlüsse des Bundes

# Clôture des comptes de la Confédération

In Millionen Franken

En millions de francs

**F1**

Jahr Année	Verwaltungsrechnung – <i>Compte administratif</i>						Fehlbetrag der Bilanz <i>Découvert du bilan</i>
	Finanzrechnung – <i>Compte financier</i>			Erfolgsrechnung – <i>Compte de résultats</i>			
	Ausgaben <i>Dépenses</i>	Einnahmen <i>Recettes</i>	Überschuss <i>Excédent</i>	Aufwand <i>Charges</i>	Ertrag <i>Revenus</i>	Überschuss <i>Excédent</i>	
1980	17 816	16 745	-1 071				.
1981	18 018	17 845	- 173				.
1982	19 821	19 397	- 424				.
1983	20 850	19 995	- 855				.
1984	22 261	21 814	- 447				.
1985	23 574	22 878	- 696				.
1986	24 020	25 988	1 968				.
1987	24 554	25 595	1 041				.
1988	27 496	28 744	1 248				.
1989	28 504	29 389	885	2 191	2 003	- 188	.
1990	31 615	32 673	1 058	2 692	2 391	- 301	17 472
1991	35 501	33 490	-2 011	5 097	1 975	- 3 122	20 594
1992 <sup>1</sup>	37 117	35 788	-1 329	3 652	1 792	- 1 860	22 454
1993 <sup>1</sup>	<b>39 685</b>	<b>37 211</b>	<b>-2 474</b>	<b>4 992</b>	<b>1 543</b>	<b>- 3 449</b>	<b>25 903</b>
<sup>1</sup> Voranschlag	<sup>1</sup> Budget						

# Fiskaleinnahmen des Bundes

# Recettes fiscales de la Confédération

In Millionen Franken

En millions de francs

**F2**

Jahr Année	Direkte Bundes- steuer <i>Impôt fédéral direct</i>	Verrech- nungs- steuer <i>Impôt anticipé</i>	Stempel- abgaben <i>Droits de timbre</i>	Waren- umsatz- steuer <i>Impôt sur le chiffre d'affaires</i>	Tabak- steuer <i>Impôt sur le tabac</i>	Verkehrs- abgaben <i>Taxes routières</i>	Einfuhr- zölle <i>Droits d'entrée</i>	Treibstoff- zölle <i>Droits sur les carburants</i>	Landwirt- schaftliche Abgaben <i>Taxes d'orientation agricoles</i>	Übrige <i>Autres</i>	Total
1980	3 420	1 249	696	4 772	634	-	946	2 218	542	39	14 516
1981	3 341	1 746	877	5 274	637	-	960	2 277	480	42	15 634
1982	3 961	2 150	948	5 622	695	-	959	2 302	589	48	17 274
1983	4 410	1 472	1 233	6 008	682	-	948	2 427	646	57	17 883
1984	4 832	2 034	1 447	6 428	783	-	920	2 467	604	55	19 570
1985	4 754	1 822	1 874	6 777	838	262	942	2 502	607	62	20 440
1986	5 581	2 542	2 228	7 353	791	276	1 101	2 652	722	64	23 310
1987	5 317	1 961	2 267	7 912	841	287	1 083	2 686	769	62	23 185
1988	6 563	2 758	2 096	8 523	843	300	1 142	2 813	727	66	25 831
1989	5 987	2 667	2 379	9 226	869	314	1 146	2 943	548	69	26 147
1990	6 710	4 044	2 091	9 871	988	328	1 193	3 067	450	73	28 815
1991	6 849	4 104	1 934	10 006	972	336	1 212	3 206	469	81	29 169
1992 <sup>1</sup>	8 150	4 650	1 950	10 750	995	354	1 210	3 260	486	81	31 886
1993 <sup>1</sup>	<b>7 800</b>	<b>4 250</b>	<b>1 800</b>	<b>11 000</b>	<b>1 065</b>	<b>357</b>	<b>1 201</b>	<b>4 910</b>	<b>445</b>	<b>106</b>	<b>32 934</b>
<sup>1</sup> Voranschlag	<sup>1</sup> Budget										

Monatsbericht SNB 11/92

Bulletin mensuel BNS 11/92



## Ausgaben des Bundes nach Aufgabengebieten

In Millionen Franken

## Dépenses de la Confédération, par groupes de tâches

En millions de francs

Jahr Année	Allgemeine Verwaltung Administration générale	Beziehungen zum Ausland Relations avec l'étranger	Landesverteidigung Défense nationale	Bildung und Grundlagenforschung Formation et recherche fondamentale	Soziale Wohlfahrt Prévoyance sociale	Verkehr Trafic	Umwelt und Raumordnung Protection et aménagement de l'environnement	Landwirtschaft und Ernährung Agriculture et alimentation	Finanzen und Steuern Finances et impôts	Übrige (inkl. Justiz und Polizei) Autres (y compris justice et police)	Total
1980	551	674	3 620	1 372	3 622	2 728	363	1 639	2 482	765	17 816
1981	597	754	3 843	1 386	3 655	2 805	310	1 625	2 522	521	18 018
1982	673	780	4 250	1 450	4 312	2 994	318	1 574	2 788	682	19 821
1983	667	871	4 428	1 553	4 397	3 163	323	1 730	2 850	868	20 850
1984	698	944	4 594	1 614	4 853	3 223	334	2 039	3 036	926	22 261
1985	746	1 018	5 203	1 711	5 027	3 467	320	2 070	3 063	949	23 574
1986	799	1 064	4 987	1 852	5 203	3 300	325	2 126	3 438	926	24 020
1987	800	1 102	4 855	1 959	5 506	3 397	364	2 248	3 258	1 065	24 554
1988	953	1 642	5 155	2 169	5 860	3 739	487	2 407	3 700	1 384	27 496
1989	949	1 378	5 431	2 193	6 101	4 195	452	2 642	3 610	1 553	28 504
1990	1 086	1 581	6 053	2 438	6 866	4 680	497	2 676	4 331	1 407	31 615
1991	1 219	1 787	6 202	2 655	8 090	5 437	735	3 078	4 586	1 711	35 501
1992 <sup>1</sup>	1 307	1 917	6 177	2 832	8 526	5 710	614	3 042	5 280	1 712	37 117
1993 <sup>1</sup>	1 374	2 214	6 001	3 075	9 054	6 307	608	3 216	6 039	1 797	39 685

<sup>1</sup> Voranschlag

<sup>1</sup> Budget

F3

## Ausgaben des Bundes nach Sachgruppen

In Millionen Franken

## Dépenses de la Confédération, par nature

En millions de francs

Jahr Année	Laufende Ausgaben Dépenses courantes							Investitionsausgaben Dépenses d'investissement			Total
	Personal- ausgaben Dépenses de personnel	Sach- ausgaben Biens et services	Rüstungs- ausgaben Dépenses d'armement	Passiv- zinsen Intérêts passifs	Kantons- anteile an Bundesein- nahmen Parts des cantons aux recettes fédérales	Entschädi- gungen an Gemein- wesen Dédommagements à des collectivités publiques	Beiträge an laufende Ausgaben Contributions à des dépenses courantes	Investitions- güter Biens d'investissement	Darlehen und Betei- ligungen Prêts et participations	Investitions- beiträge Contributions à des investissements	
1980	2 188	1 390	1 624	1 117	1 310	80	7 770	269	102	1 966	17 816
1981	2 348	1 510	1 684	1 286	1 198	89	7 497	272	152	1 982	18 018
1982	2 582	1 568	1 965	1 306	1 424	107	8 347	293	241	1 988	19 821
1983	2 716	1 706	1 942	1 310	1 496	127	8 823	313	399	2 018	20 850
1984	2 825	1 836	2 038	1 307	1 674	164	9 473	499	427	2 018	22 261
1985	2 983	1 878	2 569	1 390	1 631	176	10 238	356	409	1 944	23 574
1986	3 180	1 938	2 233	1 438	1 950	201	10 517	377	399	1 787	24 020
1987	3 046	2 018	2 129	1 414	1 816	214	11 037	427	519	1 934	24 554
1988	3 306	2 248	2 292	1 381	2 269	249	12 016	480	1 128	2 127	27 496
1989	3 498	2 778	2 390	1 482	2 089	307	12 750	501	451	2 258	28 504
1990	4 056	2 570	2 793	1 832	2 442	394	14 027	582	410	2 509	31 615
1991	4 393	2 802	2 780	2 050	2 495	629	15 969	719	585	3 080	35 501
1992 <sup>1</sup>	4 547	2 992	2 697	2 278	2 934	613	16 723	854	506	2 973	37 117
1993 <sup>1</sup>	4 819	3 253	2 433	3 116	2 795	536	18 073	862	597	3 202	39 685

<sup>1</sup> Voranschlag

<sup>1</sup> Budget

Monatsbericht SNB 11/92

Bulletin mensuel BNS 11/92

F4

## Schulden des Bundes

## Dettes de la Confédération

In Millionen Franken

En millions de francs

F5

Jahr Année	Laufende Verpflichtungen <i>Engagements courants</i>	Kurzfristige Schulden <i>Dettes à court terme</i>		Mittel- und langfristige Schulden <i>Dettes à moyen et long termes</i>		Verpflichtungen für Sonderrechnungen <i>Engagements envers des entités particulières</i>		Total Schulden <i>Dettes totales</i>
		Total	Bundeseigene Unternehmungen <i>Entreprises de la Confédération</i>	Total	Anleihen <i>Emprunts</i>	Total	Eidg. Versiche- rungskasse <i>Caisse fédérale d'assurance</i>	
1980	5 826	2 971	1 793	15 536	12 456	7 347	6 480	31 680
1981	4 702	3 092	1 746	16 094	12 786	7 724	6 875	31 612
1982	4 643	3 352	1 550	16 639	12 915	8 477	7 558	33 111
1983	4 806	3 348	1 541	16 130	13 216	9 056	8 062	33 340
1984	5 643	4 268	2 364	16 446	13 730	10 253	9 219	36 610
1985	6 356	4 489	2 517	17 398	14 713	10 918	9 843	39 161
1986	4 249	6 137	4 425	16 685	14 122	11 711	10 627	38 782
1987	4 306	5 732	4 420	16 116	13 577	12 443	11 247	38 597
1988	5 408	6 361	5 200	14 113	11 882	13 407	12 179	39 289
1989	3 620	5 316	4 080	14 680	11 954	14 671	13 450	38 287
1990	5 010	4 449	2 720	14 836	12 363	16 274	14 930	40 569
1991	3 658	9 152	5 300	14 377	12 922	18 300	16 743	45 487

## Finanzen der Kantone und Gemeinden

Einnahmen und Ausgaben

## Finances des cantons et des communes

Recettes et dépenses

In Millionen Franken

En millions de francs

F6

Statistische Gesamtrechnung <sup>1</sup> - <i>Compte général statistique<sup>1</sup></i>				
Jahr Année	Kantone <sup>2</sup> - <i>Cantons<sup>2</sup></i>			
	Einnahmen <i>Recettes</i>	davon Steuern <i>dont impôts</i>	Ausgaben <i>Dépenses</i>	Abschlüsse <i>Résultats</i>
1980	21 762,7	11 758,8	21 926,3	- 163,6
1981	23 285,4	12 738,6	23 627,4	- 342,0
1982	24 744,3	13 537,8	25 375,7	- 631,4
1983	26 029,0	14 538,3	26 761,9	- 733,0
1984	27 491,8	15 197,9	27 754,4	- 262,6
1985	29 420,2	16 245,7	29 158,1	262,1
1986	31 796,5	17 366,1	31 408,8	387,8
1987	33 000,6	18 135,4	32 494,3	506,3
1988	35 274,3	18 927,5	34 827,8	446,5
1989	37 436,4	20 002,9	37 619,1	- 182,7
1990	39 560,8	<b>21 120,1</b>	41 412,7	-1 851,9
Jahr Année	Gemeinden <sup>2</sup> - <i>Communes<sup>2</sup></i>			
	Einnahmen <i>Recettes</i>	davon Steuern <i>dont impôts</i>	Ausgaben <i>Dépenses</i>	Abschlüsse <i>Résultats</i>
1980	16 934,3	8 631,3	16 475,6	458,7
1981	17 878,4	9 252,0	17 759,6	118,8
1982	18 898,8	9 715,5	19 285,5	- 386,7
1983	20 015,5	10 295,0	20 334,0	- 318,5
1984	21 005,2	10 686,1	20 950,0	55,2
1985	22 229,9	11 342,2	22 089,3	140,6
1986	23 707,0	12 024,2	23 393,8	313,2
1987	24 766,4	12 466,2	24 208,8	557,6
1988	25 957,6	12 965,0	26 031,0	- 73,4
1989	27 615,4	13 996,8	27 863,5	- 248,1
1990	<b>30 180,2</b>	<b>14 763,0</b>	<b>31 003,4</b>	<b>- 823,2</b>

<sup>1</sup> Die statistische Gesamtrechnung schliesst namentlich auch die Ausgaben und Einnahmen von Spezial-, Vermögens- und Fondsrechnungen sowie Aufrechnungen ein.

<sup>2</sup> Ab 1990, nach neuem Konzept der Finanzstatistik.

<sup>1</sup> Le compte général statistique inclut également les dépenses et les recettes des comptes spéciaux, des comptes du bilan, des fonds et d'imputations.

<sup>2</sup> Dès 1990, selon la nouvelle conception statistique.

## Schulden

## Dettes

In Millionen Franken

En millions de francs

Jahr Année	Laufende Ver- pflichtungen und kurzfristige Schulden <i>Engagements courants et dettes à court termes</i>	Mittel- und langfristige Schulden <i>Dettes à moyen et long terme</i>	Verpflichtungen für Sonder- rechnungen <sup>1</sup> <i>Engagements envers des entités particulières<sup>1</sup></i>	Total
	Kantone <sup>2</sup> - <i>Cantons<sup>2</sup></i>			
1980	5 142,9	11 944,9	5 125,2	22 212,9
1981	3 718,0	13 145,1	5 343,3	22 206,4
1982	4 152,3	14 180,0	4 951,5	23 283,8
1983	4 457,4	15 148,4	5 119,2	24 725,0
1984	4 831,2	15 754,8	5 280,5	25 866,5
1985	5 062,3	16 160,5	5 249,5	26 472,3
1986	5 311,2	16 686,8	5 063,2	27 061,2
1987	5 501,8	17 196,5	4 764,5	27 462,8
1988	5 205,1	17 753,6	4 958,5	27 917,2
1989	6 177,6	17 526,6	4 590,9	28 295,1
1990	7 619,6	19 007,6	3 908,1	30 535,3
Jahr Année	Gemeinden <sup>3</sup> - <i>Communes<sup>3</sup></i>			Total
	Einnahmen <i>Recettes</i>	davon Steuern <i>dont impôts</i>	Ausgaben <i>Dépenses</i>	
1980	.	.	.	26 000,0
1981	.	.	.	26 000,0
1982	.	.	.	26 500,0
1983	.	.	.	27 000,0
1984	.	.	.	27 000,0
1985	.	.	.	27 000,0
1986	.	.	.	27 500,0
1987	.	.	.	27 500,0
1988	.	.	.	27 500,0
1989	.	.	.	28 000,0
1990	.	.	.	30 000,0

<sup>1</sup> Schulden gegenüber eigenen Betrieben, Stiftungen, Sach-, Sozial- und Personalversicherungskassen.

<sup>2</sup> Ab 1990, nach neuem Konzept der Finanzstatistik.

<sup>3</sup> Teilweise geschätzte Zahlen.

<sup>1</sup> Dettes envers ses propres établissements, fondations et caisses d'assurance.

<sup>2</sup> Dès 1990, selon la nouvelle conception statistique.

<sup>3</sup> Chiffres partiellement estimés.

Index der Konsumentenpreise

Indice des prix à la consommation

Bedarfsgruppen

Groupes de marchandises et de services

G11

Jahresmittel Monat	Nahrungs- mittel	Getränke und Tabakwaren	Bekleidung	Wohnungs- miete	Heizung und Beleuchtung	Haushalt- einrichtung u. -unterhalt	Verkehr	Körper- und Gesundheits- pflege	Bildung und Erholung	Totalindex
<i>Moyenne annuelle Mois</i>	<i>Alimentation</i>	<i>Boissons et tabacs</i>	<i>Habillement</i>	<i>Loyer du logement</i>	<i>Chauffage et éclairage</i>	<i>Aménagement et entretien du logement</i>	<i>Transports et communi- cations</i>	<i>Santé et soins personnels</i>	<i>Instruction et loisirs</i>	<i>Indice général</i>
Sep. - Sep. 1966 = 100										
1976	150,2	149,7	155,3	202,2	204,6	140,6	170,7	174,4	154,1	166,0
Sep. - Sep. 77	152,9	152,2	158,1	205,0	208,2	141,1	174,0	176,9	154,8	168,6
Sep. - Sep. 1977 = 100										
1978	103,5	101,0	100,6	100,2	92,6	100,9	100,3	101,7	99,9	100,8
1979	107,3	103,5	101,5	100,1	140,3	101,3	103,4	104,5	100,7	104,4
1980	114,7	106,2	105,1	101,2	147,0	104,7	107,1	107,6	106,1	108,6
1981	126,8	112,5	109,8	105,7	161,7	109,6	112,0	113,2	113,2	115,7
1982	135,4	119,0	114,4	115,6	166,2	114,8	113,7	120,8	119,3	122,2
Dez. - Déc. 82	135,5	122,4	116,4	120,5	172,9	116,4	114,7	122,8	122,6	124,7
Dez. - Déc. 1982 = 100										
1983	102,1	100,5	101,2	101,2	92,6	101,1	99,6	102,7	101,8	100,9
1984	105,9	101,3	104,3	103,7	96,5	102,6	102,8	105,5	104,8	103,9
1985	109,1	104,5	108,3	107,0	100,9	105,0	106,9	109,4	108,7	107,4
1986	110,6	106,8	112,0	110,9	76,0	107,7	104,7	111,7	112,5	108,2
1987	111,8	108,2	114,4	114,3	70,2	109,7	104,9	114,5	114,8	109,8
1988	114,6	109,4	116,3	117,5	66,4	111,2	105,7	118,0	117,5	111,8
1989	116,6	112,8	118,8	121,9	73,5	113,8	110,9	120,4	120,9	115,4
1990	122,9	118,5	123,4	132,4	79,0	118,8	115,6	125,3	125,7	121,6
1991	128,5	124,8	128,3	145,6	81,5	124,2	120,5	132,6	133,3	128,7
1989										
Okt. - Oct.	116,8	114,0	120,2	121,6	76,8	114,9	112,2	121,1	122,3	116,2
Nov. - Nov.	117,4	114,9	120,2	127,8	76,9	114,9	111,5	121,1	123,2	117,6
Dez. - Déc.	118,4	114,9	121,1	127,8	87,1	115,5	111,7	121,3	123,2	118,4
1990										
Jan. - Jan.	119,9	114,9	121,1	127,8	84,0	115,5	114,8	122,5	123,2	119,1
Feb. - Fév.	121,8	115,9	121,1	127,8	74,9	115,5	114,6	122,5	125,8	119,5
Mär. - Mars	122,5	115,9	122,8	127,8	74,3	118,6	114,3	123,1	125,8	119,9
Apr. - Avril	123,5	115,9	122,8	127,8	73,9	118,6	114,6	123,1	125,8	120,2
Mai - Mai	123,2	118,8	122,8	133,0	72,5	118,6	114,6	125,4	122,4	120,7
Jun. - Juin	123,8	118,8	123,3	133,0	70,6	119,5	114,7	125,7	122,4	120,9
Jul. - Juillet	123,6	118,8	123,3	133,0	71,2	119,5	114,8	126,5	122,4	121,0
Aug. - Août	123,0	120,3	123,3	133,0	79,8	119,5	115,5	126,5	127,5	122,3
Sep. - Sep.	123,1	120,3	124,9	133,0	82,7	120,0	117,3	126,8	127,5	122,8
Okt. - Oct.	123,5	120,3	124,9	133,0	91,9	120,0	118,7	127,0	127,5	123,6
Nov. - Nov.	123,1	120,9	124,9	140,0	87,0	120,0	117,4	127,0	129,1	124,7
Dez. - Déc.	123,5	120,9	126,0	140,0	85,9	120,5	116,3	127,3	129,1	124,7
1991										
Jan. - Jan.	125,8	120,9	126,0	140,0	87,4	120,5	118,0	128,4	129,9	125,7
Feb. - Fév.	127,3	123,7	126,0	140,0	89,6	120,5	119,1	128,4	133,3	126,9
Mär. - Mars	128,4	123,7	127,5	140,0	78,4	123,6	119,0	129,2	133,3	126,9
Apr. - Avril	128,9	123,7	127,5	140,0	77,1	123,6	119,8	131,2	133,3	127,2
Mai - Mai	128,3	125,0	127,5	147,1	79,4	123,6	121,1	131,2	130,5	128,3
Jun. - Juin	130,1	125,0	128,3	147,1	78,8	125,0	121,1	131,6	130,5	128,8
Jul. - Juillet	128,9	125,0	128,3	147,1	78,9	125,0	121,4	134,8	130,5	128,9
Aug. - Août	128,7	125,8	128,3	147,1	78,8	125,0	121,2	134,8	134,9	129,6
Sep. - Sep.	128,3	125,8	129,7	147,1	81,2	125,8	121,5	135,1	134,9	129,8
Okt. - Oct.	128,3	125,8	129,7	147,1	83,0	125,8	121,5	135,4	134,9	129,9
Nov. - Nov.	129,7	126,4	129,7	151,9	84,8	125,8	121,5	135,4	136,8	131,5
Dez. - Déc.	128,8	126,4	130,6	151,9	81,0	126,1	121,2	135,7	136,8	131,2
1992										
Jan. - Jan.	129,4	126,4	130,6	151,9	78,4	126,1	124,7	137,3	136,8	131,8
Feb. - Fév.	129,9	127,6	130,6	151,9	80,2	126,1	125,4	137,3	140,5	132,7
Mär. - Mars	130,7	127,6	132,0	151,9	78,3	128,7	125,4	138,3	140,5	133,1
Apr. - Avril	130,7	127,6	132,0	151,9	79,2	128,7	125,7	139,8	140,5	133,3
Mai - Mai	129,8	129,0	132,0	156,4	80,4	128,7	126,9	139,8	136,8	133,7
Jun. - Juin	131,4	129,0	133,0	156,4	80,4	129,8	127,1	140,1	136,8	134,2
Jul. - Juillet	129,7	129,0	133,0	156,4	79,4	129,8	127,1	140,2	136,8	133,8
Aug. - Août	128,4	129,4	133,0	156,4	78,7	129,8	126,8	140,2	141,1	134,2
Sep. - Sep.	128,8	129,4	134,2	156,4	78,2	130,3	126,6	140,5	141,1	134,3
Okt. - Oct.	<b>129,0</b>	<b>129,4</b>	<b>134,2</b>	<b>156,4</b>	<b>80,3</b>	<b>130,3</b>	<b>126,9</b>	<b>140,6</b>	<b>141,1</b>	<b>134,5</b>

# Index der Konsumentenpreise

# Indice des prix à la consommation

(Vgl. Grafik 16)

(Voir graphique 16)

G12

Jahresmittel Monat  Moyenne annuelle Mois	Waren <i>Marchandises</i>			Dienstleistungen <i>Services</i>			Inland <i>Biens et services suisses</i>	Ausland <i>Biens et services importés</i>	Total
	Nicht dauerhafte <i>Non durables</i>	Dauerhafte <i>Durables</i>	Total	Private <i>Privés</i>	Öffentliche <i>Publics</i>	Total			
							Dezember 1982 = 100 - Décembre 1982 = 100		
1983	.	.	.	.	.	.	.	.	100,9
1984	.	.	.	.	.	.	.	.	103,9
1985	105,9	102,3	105,3	108,9	113,6	109,6	108,5	104,8	107,4
1986	103,1	103,9	103,2	113,2	114,7	113,4	111,6	100,2	108,2
1987	103,3	105,2	103,6	116,5	114,3	116,2	114,1	99,6	109,8
1988	104,3	106,2	104,6	120,1	114,7	119,4	117,0	99,6	111,8
1989	107,1	107,9	107,2	125,0	116,4	123,8	120,5	103,2	115,4
1990	112,3	110,7	112,1	133,5	119,0	131,5	127,4	107,8	121,6
1991	116,5	112,9	115,9	144,0	129,1	141,9	136,1	111,2	128,7
1989									
Jan. - Jan.	105,1	107,0	105,4	122,6	115,4	121,6	118,6	101,0	113,4
Feb. - Fév.	105,5	107,0	105,7	123,6	115,4	122,4	119,2	101,5	113,9
Mär. - Mars	105,9	107,4	106,2	123,7	115,5	122,6	119,3	102,1	114,2
Apr. - Avril	107,0	107,4	107,1	123,9	116,6	122,8	119,6	103,5	114,8
Mai - Mai	107,1	107,4	107,2	123,9	116,6	122,9	120,1	102,6	114,9
Jun. - Juin	107,5	107,6	107,5	124,0	116,6	123,0	120,3	102,7	115,1
Jul. - Juillet	106,8	107,3	106,9	124,1	116,7	123,1	120,3	101,8	114,9
Aug. - Août	106,3	107,5	106,5	125,5	116,7	124,3	120,5	102,7	115,3
Sep. - Sep.	107,3	107,9	107,4	125,6	116,7	124,4	120,7	103,9	115,8
Okt. - Oct.	108,0	109,2	108,2	125,7	117,1	124,5	120,9	105,0	116,2
Nov. - Nov.	108,1	109,3	108,3	128,7	117,1	127,1	122,9	104,8	117,6
Dez. - Déc.	110,1	109,5	110,0	128,7	117,1	127,1	123,2	107,0	118,4
1990									
Jan. - Jan.	110,7	109,4	110,5	129,6	118,3	128,0	124,1	107,2	119,1
Feb. - Fév.	110,5	109,4	110,3	130,7	118,3	128,9	125,1	106,2	119,5
Mär. - Mars	111,0	110,4	110,9	130,9	118,4	129,2	125,5	106,5	119,9
Apr. - Avril	111,5	110,6	111,4	131,0	118,2	129,2	125,8	106,8	120,2
Mai - Mai	111,2	110,6	111,1	132,6	118,3	130,7	127,3	105,2	120,7
Jun. - Juin	111,5	110,9	111,4	132,7	118,3	130,7	127,5	105,3	120,9
Jul. - Juillet	111,5	110,5	111,4	132,8	119,2	130,9	127,6	105,3	121,0
Aug. - Août	112,6	110,5	112,3	134,7	119,2	132,6	128,1	108,5	122,3
Sep. - Sep.	113,9	110,6	113,4	134,7	119,2	132,6	128,2	110,1	122,8
Okt. - Oct.	115,3	111,6	114,7	134,8	120,2	132,8	128,4	112,1	123,6
Nov. - Nov.	114,1	111,7	113,7	138,5	120,2	136,0	130,7	110,3	124,7
Dez. - Déc.	114,0	111,9	113,7	138,6	120,2	136,0	130,9	109,8	124,7
1991									
Jan. - Jan.	115,2	111,7	114,6	139,3	123,0	137,1	132,1	110,5	125,7
Feb. - Fév.	116,3	111,7	115,5	140,8	125,6	138,7	133,4	111,6	126,9
Mär. - Mars	115,8	112,7	115,3	141,1	125,7	139,0	133,9	110,5	126,9
Apr. - Avril	116,0	112,9	115,5	141,2	127,9	139,4	134,2	110,7	127,2
Mai - Mai	116,0	112,8	115,5	143,4	129,7	141,5	136,1	109,7	128,3
Jun. - Juin	117,1	113,2	116,5	143,5	129,7	141,6	136,5	110,7	128,8
Jul. - Juillet	116,5	113,2	116,0	144,0	131,0	142,2	136,8	110,2	128,9
Aug. - Août	116,4	113,2	115,9	145,7	131,0	143,6	137,2	111,5	129,6
Sep. - Sep.	116,9	113,4	116,4	145,7	131,0	143,7	137,3	112,0	129,8
Okt. - Oct.	117,0	113,4	116,4	145,8	131,5	143,8	137,4	112,2	129,9
Nov. - Nov.	117,9	113,4	117,1	148,7	131,5	146,3	139,3	112,9	131,5
Dez. - Déc.	117,1	113,5	116,5	148,7	131,6	146,3	139,3	111,9	131,2
1992									
Jan. - Jan.	116,8	114,7	116,4	150,0	133,2	147,6	140,3	111,7	131,8
Feb. - Fév.	117,3	114,7	116,9	151,5	134,1	149,1	141,2	112,6	132,7
Mär. - Mars	117,7	115,5	117,4	151,8	134,1	149,4	141,7	112,8	133,1
Apr. - Avril	117,9	115,8	117,5	151,9	135,8	149,6	141,8	113,1	133,3
Mai - Mai	117,6	115,8	117,3	152,7	137,5	150,6	142,9	111,7	133,7
Jun. - Juin	118,7	116,0	118,3	152,8	137,5	150,7	143,3	112,7	134,2
Jul. - Juillet	117,6	116,0	117,4	152,8	138,2	150,8	143,1	111,6	133,8
Aug. - Août	116,8	116,0	116,7	154,4	138,2	152,2	143,4	112,3	134,2
Sep. - Sep.	117,1	116,2	117,0	154,5	138,2	152,2	143,5	112,4	134,3
Okt. - Oct.	117,4	116,4	117,3	154,5	138,9	152,3	143,6	112,9	134,5

## Index der Konsumentenpreise

Veränderungen in Prozent gegenüber dem Vorjahresmonat

## Indice des prix à la consommation

Variation en pour-cent par rapport au mois correspondant de l'année précédente

Jahr	Jan.	Feb.	März	April	Mai	Juni	Juli	Aug.	Sep.	Okt.	Nov.	Dez.	Mittel
Année	Jan.	Fév.	Mars	Avril	Mai	Juin	Juillet	Août	Sep.	Oct.	Nov.	Déc.	Moyenne
1975	7,3	8,4	8,3	9,2	8,2	8,0	7,4	6,7	5,4	4,8	3,7	3,4	6,7
1976	3,4	3,0	2,5	2,2	1,3	1,1	1,5	1,5	0,9	1,0	0,9	1,3	1,7
1977	0,9	1,0	1,0	1,1	1,3	1,8	1,6	1,3	1,6	1,6	1,3	1,1	1,3
1978	1,0	1,1	1,4	1,4	1,7	1,1	1,1	1,1	0,8	0,4	0,6	0,7	1,0
1979	1,1	2,1	2,5	2,6	2,8	4,1	4,3	4,0	4,8	5,0	5,2	5,2	3,6
1980	5,1	4,1	3,9	4,1	4,3	3,3	3,3	4,2	3,8	3,6	4,2	4,4	4,0
1981	5,1	6,0	6,3	5,6	6,0	6,3	6,6	7,4	7,5	7,3	7,0	6,6	6,5
1982	6,1	5,3	4,7	5,6	5,9	6,2	6,0	5,2	5,5	6,2	5,8	5,5	5,7
1983	4,8	4,8	4,8	4,5	3,3	2,8	2,2	1,7	1,4	1,4	1,8	2,1	2,9
1984	2,7	2,9	3,4	3,2	2,9	2,8	2,8	2,9	2,7	3,1	3,0	2,9	2,9
1985	3,5	4,0	3,9	3,6	3,8	3,4	3,4	3,0	3,3	3,0	3,1	3,2	3,4
1986	2,2	1,3	0,9	1,0	0,7	0,8	0,5	0,7	0,6	0,4	-0,1	0,0	0,8
1987	0,7	1,0	1,0	1,2	0,9	1,3	1,8	2,0	1,6	2,0	2,1	1,9	1,4
1988	1,6	1,8	1,9	1,9	2,2	2,1	1,8	1,8	2,0	1,8	1,8	1,9	1,9
1989	2,2	2,3	2,3	2,6	3,0	3,0	3,0	3,0	3,4	3,6	4,4	5,0	3,2
1990	5,1	4,9	5,0	4,6	5,1	5,0	5,3	6,1	6,1	6,4	6,1	5,3	5,4
1991	5,5	6,2	5,9	5,9	6,3	6,6	6,6	6,0	5,7	5,1	5,5	5,2	5,9
1992	4,9	4,6	4,9	4,8	4,2	4,2	3,8	3,6	3,5	3,5			

Monatsbericht SNB 11/92

Bulletin mensuel BNS 11/92

G13

Grosshandelspreisindex

Indice des prix de gros

Warenarten

Selon le genre de marchandises

Jahresdurchschnitt 1963 = 100

Moyenne annuelle 1963 = 100

G21

Jahresmittel Monat	Landw. Prod./ Nahrungs- mittel- rohstoffe	Energie- träger und Hilfsstoffe	Verarbeitete Nahrungsm., Getränke und Tabak	Textilien	Metalle und Metallwaren	Holz und Kork	Papier und Papier- waren	Häute, Leder, Kautschuk, Kunststoffe	Baustoffe, Keramik und Glas	Total
Moyenne annuelle Mois	Prod. agric./ mat. prem. p. denrées alim.	Produits énergétiques et connexes	Prod. alim. transformés, boissons, tabacs	Textiles	Métaux et marchandises métalliques	Bois et liège	Papier et articles en papier	Peaux, cuirs, caoutchouc/ articles en mat. plast.	Matériaux de construction, céramique et verre	
1976	145,0	191,6	148,3	115,1	164,0	139,0	156,5	132,0	175,5	147,5
1977	154,4	191,8	149,0	116,3	157,3	141,7	148,6	132,5	175,5	147,9
1978	146,1	185,5	151,1	103,0	152,8	145,9	139,1	128,8	175,8	142,9
1979	146,9	221,2	153,5	104,1	158,3	147,7	134,9	138,0	177,2	148,3
1980	149,3	236,3	158,8	113,0	168,1	157,7	144,8	138,7	186,9	155,9
1981	157,3	255,6	167,8	118,9	175,1	170,6	156,3	143,0	199,9	165,0
1982	159,1	261,9	176,9	117,8	179,5	171,9	160,4	147,2	216,0	169,2
1983	164,9	256,3	181,4	118,8	178,5	165,8	156,3	147,3	222,4	170,0
1984	175,5	262,9	186,9	124,6	184,0	164,5	158,8	153,7	223,8	175,5
1985	175,8	271,2	190,7	127,7	189,0	166,7	162,0	157,1	229,6	179,5
1986	171,3	229,2	191,3	118,0	181,7	169,7	157,1	154,6	235,2	172,4
1987	170,3	220,5	191,6	115,4	175,9	169,3	154,5	153,2	237,5	169,0
1988	174,1	215,3	193,1	119,6	191,0	169,4	154,7	158,4	245,0	172,8
1989	173,7	228,3	197,0	129,5	207,5	173,5	161,6	163,2	254,0	180,2
1990	176,2	235,8	202,6	128,5	201,8	183,1	165,7	164,7	268,1	182,9
1991	177,1	239,0	206,0	123,8	197,6	186,7	164,3	166,7	285,0	183,6
1989										
Jun. – Juin	174,6	224,7	198,1	130,6	208,3	174,0	161,0	163,3	254,7	180,7
Jul. – Juillet	172,3	223,6	197,6	131,7	207,0	174,1	161,6	163,3	254,6	180,1
Aug. – Août	170,8	225,2	197,7	131,9	209,3	174,2	162,4	163,4	254,8	180,4
Sep. – Sep.	172,4	229,6	198,1	131,3	208,9	174,3	162,1	164,6	254,8	180,9
Okt. – Oct.	171,1	233,3	198,0	130,9	208,2	175,3	165,8	164,4	254,8	181,1
Nov. – Nov.	173,2	232,6	198,0	131,3	205,2	175,4	165,8	164,4	255,0	181,0
Dez. – Déc.	176,6	241,4	197,8	130,6	203,0	175,4	165,8	165,0	255,2	181,9
1990										
Jan. – Jan.	177,1	235,3	198,3	131,3	201,1	176,3	165,5	165,7	257,1	181,5
Feb. – Fév.	179,2	229,5	198,2	130,9	200,9	181,5	166,8	166,0	264,7	181,9
Mär. – Mars	178,8	229,2	200,8	131,1	202,9	183,3	166,4	166,5	269,2	183,1
Apr. – Avril	181,0	228,9	200,7	130,8	203,0	183,4	167,9	166,7	269,2	183,5
Mai – Mai	177,0	226,6	204,5	130,4	204,6	183,5	166,4	166,6	269,3	183,3
Jun. – Juin	176,8	223,8	204,2	128,9	204,2	183,9	166,1	165,9	269,4	182,7
Jul. – Juillet	175,9	227,3	204,3	129,4	203,6	184,6	165,9	164,9	269,4	182,9
Aug. – Août	173,4	245,4	204,4	128,0	202,8	185,5	165,9	164,2	269,3	183,8
Sep. – Sep.	173,3	249,3	204,6	127,7	202,4	185,5	165,0	164,0	269,9	184,1
Okt. – Oct.	172,7	249,4	203,7	126,0	200,2	183,5	165,2	161,2	269,9	183,1
Nov. – Nov.	173,8	242,5	203,8	124,1	198,4	183,3	163,7	162,1	270,0	182,2
Dez. – Déc.	175,8	241,6	203,9	123,7	197,4	183,4	163,7	162,7	270,4	182,3
1991										
Jan. – Jan.	176,2	245,2	205,1	124,0	195,6	183,7	164,4	166,1	271,6	182,9
Feb. – Fév.	176,5	243,8	205,4	123,5	195,8	185,2	164,6	166,3	282,0	183,4
Mär. – Mars	178,1	235,3	203,3	122,0	197,1	186,7	164,4	166,8	286,9	182,9
Apr. – Avril	177,4	237,6	204,3	122,7	197,8	186,9	164,6	166,5	286,9	183,4
Mai – Mai	175,9	236,1	205,5	124,2	199,4	187,1	164,8	166,5	286,9	183,6
Jun. – Juin	176,9	235,1	205,8	124,9	199,5	186,5	164,8	166,0	286,9	183,7
Jul. – Juillet	177,7	235,6	206,4	125,1	198,8	187,5	164,8	165,6	286,7	184,0
Aug. – Août	177,6	240,1	206,9	125,0	198,5	187,6	164,8	165,6	286,5	184,4
Sep. – Sep.	176,3	238,4	207,2	124,5	198,0	187,8	164,2	166,6	286,5	183,8
Okt. – Oct.	176,8	244,0	207,6	123,4	197,4	187,2	164,4	167,1	286,5	184,2
Nov. – Nov.	177,6	240,8	207,5	122,8	197,1	186,9	163,1	167,6	286,5	183,9
Dez. – Déc.	178,2	236,6	207,4	123,2	196,2	186,9	163,1	169,3	286,5	183,6
1992										
Jan. – Jan.	176,3	237,4	207,6	122,8	196,1	187,1	162,1	170,7	288,6	183,4
Feb. – Fév.	173,3	236,6	207,2	122,9	197,3	188,6	162,1	170,9	295,2	183,4
Mär. – Mars	175,4	235,2	207,3	122,9	198,5	189,5	162,4	171,1	298,2	184,1
Apr. – Avril	173,6	240,7	207,2	123,0	199,5	189,6	160,2	171,4	298,3	184,4
Mai – Mai	171,8	239,9	208,1	122,7	202,9	189,6	160,4	171,3	298,5	184,7
Jun. – Juin	170,3	239,3	208,2	122,8	202,3	189,8	160,4	170,8	298,5	184,3
Jul. – Juillet	170,1	237,2	208,3	122,3	201,6	189,8	161,3	170,3	298,7	184,0
Aug. – Août	166,7	237,1	208,5	121,3	202,3	190,0	161,3	170,3	298,5	183,4
Sep. – Sep.	166,9	238,6	208,7	121,6	201,2	189,9	161,3	169,9	298,4	183,5
Okt. – Oct.	169,5	241,3	208,1	121,4	199,3	190,5	159,8	169,4	298,4	183,7

# Grosshandelspreisindex

Herkunft der Waren

Jahresdurchschnitt 1963 = 100  
(Vgl. Grafik 17)

# Indice des prix de gros

Selon la provenance des marchandises

Moyenne annuelle 1963 = 100  
(Voir graphique 17)

G22

Jahresmittel Monat  Moyenne annuelle Mois	Inlandwaren  Marchandises suisses		Importwaren  Marchandises importées		Totalindex  Indice général	
	Indexstand	% <sup>1</sup>	Indexstand	% <sup>1</sup>	Indexstand	% <sup>1</sup>
	Indice		Indice		Indice	
1976	147,7	-1,1	147,1	0,4	147,5	-0,7
1977	147,6	-0,1	148,7	1,1	147,9	0,3
1978	145,6	-1,4	136,3	- 8,3	142,9	-3,4
1979	148,4	1,9	147,9	8,5	148,3	3,8
1980	155,0	4,4	158,0	6,8	155,9	5,1
1981	163,7	5,6	167,8	6,2	165,0	5,8
1982	169,7	3,7	167,8	0,0	169,2	2,5
1983	171,6	1,1	165,9	- 1,1	170,0	0,5
1984	176,7	3,0	172,5	4,0	175,5	3,2
1985	180,3	2,0	177,5	2,9	179,5	2,3
1986	178,0	-1,3	158,9	-10,5	172,4	-4,0
1987	176,7	-0,7	150,4	- 5,4	169,0	-2,0
1988	180,5	2,1	154,4	2,7	172,8	2,3
1989	186,2	3,2	165,9	7,5	180,2	4,3
1990	190,5	2,3	164,5	- 0,9	182,9	1,5
1991	193,0	1,3	161,1	- 2,1	183,6	0,4
1989						
Jun. - Juin	186,6	3,6	166,5	7,7	180,7	4,6
Jul. - Juillet	186,5	3,4	164,7	6,4	180,1	4,2
Aug. - Août	186,6	3,6	165,5	6,9	180,4	4,5
Sep. - Sep.	187,0	2,9	166,2	6,5	180,9	3,9
Okt. - Oct.	187,2	2,7	166,3	5,8	181,1	3,5
Nov. - Nov.	187,4	2,5	165,6	5,5	181,0	3,3
Dez. - Déc.	187,9	2,5	167,5	5,0	181,9	3,1
1990						
Jan. - Jan.	188,1	2,3	165,7	2,1	181,5	2,2
Feb. - Fév.	189,1	2,7	164,6	1,5	181,9	2,3
Mär. - Mars	190,1	2,8	166,2	-0,2	183,1	2,0
Apr. - Avril	190,6	2,6	166,4	-1,3	183,5	1,5
Mai - Mai	191,3	2,5	164,1	-2,9	183,3	1,0
Jun. - Juin	190,9	2,3	163,1	-2,0	182,7	1,1
Jul. - Juillet	191,1	2,5	163,0	-1,0	182,9	1,5
Aug. - Août	191,3	2,5	165,9	0,3	183,8	1,9
Sep. - Sep.	191,6	2,4	166,2	0,0	184,1	1,8
Okt. - Oct.	191,0	2,0	164,2	-1,3	183,1	1,1
Nov. - Nov.	190,7	1,8	161,8	-2,3	182,2	0,7
Dez. - Déc.	190,7	1,5	162,2	-3,1	182,3	0,2
1991						
Jan. - Jan.	191,6	1,9	161,9	-2,3	182,9	0,8
Feb. - Fév.	192,2	1,6	162,4	-1,4	183,4	0,8
Mär. - Mars	192,1	1,0	160,9	-3,2	182,9	-0,1
Apr. - Avril	192,4	0,9	161,7	-2,8	183,4	-0,1
Mai - Mai	193,1	0,9	160,7	-2,1	183,6	0,1
Jun. - Juin	193,3	1,2	160,8	-1,4	183,7	0,5
Jul. - Juillet	193,7	1,3	160,6	-1,5	184,0	0,6
Aug. - Août	193,7	1,3	161,9	-2,4	184,4	0,3
Sep. - Sep.	193,5	1,0	160,4	-3,5	183,8	-0,2
Okt. - Oct.	193,9	1,5	161,0	-2,0	184,2	0,6
Nov. - Nov.	193,6	1,5	160,6	-0,8	183,9	0,9
Dez. - Déc.	193,5	1,5	159,7	-1,6	183,6	0,7
1992						
Jan. - Jan.	193,4	0,9	159,6	-1,4	183,4	0,3
Feb. - Fév.	193,3	0,6	159,7	-1,6	183,4	0,0
Mär. - Mars	194,4	1,2	159,5	-0,8	184,1	0,7
Apr. - Avril	194,3	1,0	160,7	-0,6	184,4	0,6
Mai - Mai	194,9	0,9	160,1	-0,4	184,7	0,6
Jun. - Juin	194,8	0,8	159,1	-1,0	184,3	0,3
Jul. - Juillet	194,7	0,5	158,1	-1,6	184,0	0,0
Aug. - Août	194,4	0,4	157,1	-3,0	183,4	-0,5
Sep. - Sep.	194,5	0,5	157,0	-2,1	183,5	-0,2
Okt. - Oct.	195,0	0,6	156,6	-2,7	183,7	-0,3

<sup>1</sup> Veränderung gegenüber der Vorjahresperiode in Prozent.

<sup>1</sup> Variation en pour-cent par rapport à l'année précédente.

Baukostenindizes

Indices du coût de la construction

G3

Monat Mois	Stadt Zürich Ville de Zurich		Stadt Bern <sup>1</sup> Ville de Berne <sup>1</sup>		Stadt Luzern Ville de Lucerne		Kanton Genf Canton de Genève	
	Indexstand Indice	% <sup>2</sup>	Indexstand Indice	% <sup>2</sup>	Indexstand Indice	% <sup>2</sup>	Indexstand Indice	% <sup>2</sup>
	1975 April Okt.	168,1 162,3	-4,0 -5,8	174,1 169,5	-1,2 -3,1	502,9 487,2	-2,4 -4,8	. .
1976 April Okt.	157,1 158,6	-6,6 -2,2	168,7 168,6	-3,1 -0,5	477,6 477,2	-5,0 -2,1	. .	. .
1977 April Okt.	161,7 101,8 <sup>3</sup>	2,9 3,7	172,1 172,1	2,2 2,1	487,2 492,1	2,0 3,1	. .	. .
1978 April Okt.	103,1 103,5	3,1 1,7	175,3 176,4	1,6 2,5	499,5 501,9	2,5 2,0	. .	. .
1979 April Okt.	106,6 108,8	3,4 5,1	181,0 184,4	3,3 4,5	512,4 521,6	2,6 3,9	. .	. .
1980 April Okt.	116,5 118,5	9,2 8,9	190,6 194,4	5,3 5,4	554,4 564,9	8,2 8,3	. .	. .
1981 April Okt.	127,0 129,7	9,0 9,4	203,7 206,3	6,9 6,1	594,8 604,9	7,3 7,1	. .	. .
1982 April Okt.	135,6 133,8	6,8 3,2	213,0 215,1	4,6 4,3	637,0 634,5	7,1 4,9	. .	. .
1983 April Okt.	130,1 129,6	-4,0 -3,1	219,9 218,8	3,2 1,7	645,9 646,5	1,4 1,9	. .	. .
1984 April Okt.	130,1 130,1	0,0 0,4	220,4 218,6	0,2 -0,1	651,7 653,0	0,9 1,0	. .	. .
1985 April Okt.	132,9 133,0	2,2 2,2	222,1 225,1	0,8 3,0	667,4 100,2 <sup>6</sup>	2,4 2,5	. .	. .
1986 April Okt.	136,9 137,5	3,0 3,4	228,9 228,7	3,1 1,6	102,7 103,0	2,7 2,8	. .	. .
1987 April Okt.	139,6 140,4	2,0 2,1	233,2 100,8 <sup>5</sup>	1,9 .	104,5 105,2	1,8 2,1	. .	. .
1988 April Okt.	145,7 146,9	4,4 4,6	103,8 104,7	3,8 3,9	107,7 108,4	3,0 3,0	100,0 .	. .
1989 April Okt.	104,4 <sup>4</sup> 106,0	5,3 6,0	108,1 109,0	4,1 4,1	112,0 113,4	4,0 4,6	104,0 .	4,0 .
1990 April Okt.	113,5 114,5	8,6 8,0	115,0 115,2	6,4 5,7	119,7 121,1	6,9 6,8	103,6 .	-0,4 .
1991 April Okt.	120,4 119,3	6,1 4,2	120,5 118,8	4,8 3,1	126,0 126,0	5,3 4,0	99,0 .	-4,4 .
1992 April	119,6	-0,7	118,8	-1,5	126,8	0,6	90,8	-8,3

<sup>1</sup> Ab 1987 Verlegung der Erhebungsdaten auf den 1. April und 1. Oktober. Bis einschliesslich 1986 Juni und Dezember.

<sup>2</sup> Veränderung in % gegenüber dem Vorjahresmonat.

<sup>3</sup> April 1977 = 100.

<sup>4</sup> Oktober 1988 = 100.

<sup>5</sup> April 1987 = 100.

<sup>6</sup> April 1985 = 100.

<sup>1</sup> Depuis 1987: enquêtes aux 1er avril et 1er octobre de l'année. Auparavant: juin et décembre.

<sup>2</sup> Variation en % par rapport au mois correspondant de l'année précédente.

<sup>3</sup> Avril 1977 = 100.

<sup>4</sup> Octobre 1988 = 100.

<sup>5</sup> Avril 1987 = 100.

<sup>6</sup> Avril 1985 = 100.



Löhne und Gehälter

Salaires et traitements

Oktobererhebung des BIGA

Enquête d'octobre de l'OFIAMT

G4

Jahr Année	Arbeiterlöhne nach Arbeiterkategorien Salaires par catégories d'ouvriers														
	Gelernte Arbeiter Ouvriers qualifiés		An- und ungelernete Arbeiter Ouvriers semi- et non qualifiés		Arbeiter total Ouvriers total										
	Frauen Femmes	Männer Hommes	Frauen Femmes	Männer Hommes	Total	Frauen Femmes	Männer Hommes								
	Oktober 1969 = 100 - Octobre 1969 = 100														
1982	258,4	244,4	256,5	252,0	251,3	260,7	248,8								
1983	267,0	253,5	267,1	262,3	261,1	270,4	258,5								
1984	275,8	260,1	274,3	269,4	268,0	277,8	265,4								
1985	286,0	268,3	283,7	277,3	276,3	287,2	273,4								
1986	295,2	277,6	294,2	287,2	286,3	298,7	283,1								
1987	302,4	284,9	302,3	293,3	293,4	306,6	290,0								
1988	316,8	296,0	314,2	304,1	304,2	318,0	300,7								
1989	329,5	308,1	327,0	315,6	316,3	332,3	312,4								
1990	342,3	326,5	347,8	335,4	335,5	351,7	331,5								
1991	360,5	350,7	368,8	361,1	360,3	374,4	356,6								
Jahr Année	Veränderung gegenüber dem Vorjahr in Prozent - Variation en pour-cent par rapport à l'année précédente														
	nominal	real	nominal	real	nominal	real	nominal	real	nominal	real	nominal	real	nominal	real	
	nominal	réel	nominal	réel	nominal	réel	nominal	réel	nominal	réel	nominal	réel	nominal	réel	
1982	5,8	.	7,0	0,8	5,9	.	7,4	1,2	7,1	0,9	6,4	0,2	7,2	1,0	
1983	3,3	.	3,7	2,3	4,1	.	4,1	2,6	3,9	2,4	3,7	2,3	3,9	2,5	
1984	3,3	.	2,6	-0,5	2,7	.	2,7	-0,4	2,7	-0,4	2,7	-0,4	2,7	-0,4	
1985	3,7	.	3,1	0,2	3,4	.	2,9	0,0	3,1	0,1	3,4	0,4	3,0	0,1	
1986	3,2	.	3,5	3,1	3,7	.	3,6	3,2	3,6	3,2	4,0	3,6	3,5	3,2	
1987	2,4	.	2,6	0,6	2,8	.	2,3	0,3	2,5	0,5	2,6	0,7	2,5	0,5	
1988	4,8	.	3,9	2,1	3,9	.	3,5	1,7	3,7	1,9	3,7	1,9	3,7	1,9	
1989	4,0	.	4,1	0,5	4,1	.	3,8	0,2	4,0	0,4	4,5	0,9	3,9	0,3	
1990	3,9	.	6,0	-0,4	6,4	.	6,2	-0,1	6,1	-0,3	5,8	-0,5	6,1	-0,3	
1991	5,3	.	7,4	2,2	6,0	.	7,7	2,4	7,4	2,2	6,4	1,3	7,6	2,3	

Fortsetzung

Suite

Jahr Année	Angestelltegehälter Traitements des employés					
	Total		Frauen Femmes		Männer Hommes	
1982	237,2		244,0		234,2	
1983	245,8		253,3		242,7	
1984	252,8		260,9		249,5	
1985	260,9		269,8		257,2	
1986	270,3		280,1		266,3	
1987	276,5		287,9		271,9	
1988	285,1		298,5		279,7	
1989	295,2		309,3		289,7	
1990	311,6		326,4		305,7	
1991	331,5		346,6		325,5	
Jahr Année	Veränderung gegenüber dem Vorjahr in Prozent - Variation en pour-cent par rapport à l'année précédente					
	nominal	real	nominal	real	nominal	real
	nominal	réel	nominal	réel	nominal	réel
1982	7,0	0,8	7,0	0,8	7,0	0,8
1983	3,6	2,2	3,8	2,3	3,6	2,1
1984	2,9	-0,2	3,0	-0,1	2,8	-0,3
1985	3,2	0,2	3,4	0,4	3,1	0,1
1986	3,6	3,2	3,8	3,5	3,5	3,2
1987	2,3	0,3	2,8	0,8	2,1	0,1
1988	3,1	1,3	3,7	1,9	2,9	1,1
1989	3,6	0,0	3,6	0,0	3,5	-0,1
1990	5,5	-0,8	5,5	-0,8	5,5	-0,8
1991	6,4	1,2	6,2	1,0	6,5	1,3
Deflationiert mit dem jeweiligen Oktoberstand des Landesindex der Konsumpreisen.			Déflaté par l'indice des prix à la consommation d'octobre.			

# Nominallöhne<sup>1</sup>

# Salaires nominaux<sup>1</sup>

Veränderung in Prozent gegenüber dem Vorjahr

Variation en pour-cent par rapport à l'année précédente

G5

Jahr Année	Gesamttotal <i>Total général</i>			Energie, Wasser- versorgung, Bergbau <i>Econ. énergét., eau, extraction de minéraux</i>			Verarbeitende Produktion <i>Industrie, arts et métiers</i>			Baugewerbe <i>Bâtiment et génie civil</i>			Dienstleistungen <i>Services</i>		
	Total	Frauen <i>Femmes</i>	Männer <i>Hommes</i>	Total	Frauen <i>Femmes</i>	Männer <i>Hommes</i>	Total	Frauen <i>Femmes</i>	Männer <i>Hommes</i>	Total	Frauen <i>Femmes</i>	Männer <i>Hommes</i>	Total	Frauen <i>Femmes</i>	Männer <i>Hommes</i>
	1985	3,1	2,7	3,2	3,0	.	3,1	3,3	2,7	3,4	2,7	.	2,7	.	.
1986	3,5	3,5	3,5	3,4	.	3,3	3,5	3,5	3,5	2,5	.	2,5	3,7	3,5	3,8
1987	2,3	2,7	2,2	1,5	.	1,1	2,4	2,8	2,3	1,9	.	1,9	2,4	2,7	2,2
1988	3,2	3,5	3,1	3,4	.	3,7	3,0	2,8	3,1	3,7	.	3,7	3,2	3,8	3,0
1989	4,0	4,5	3,9	2,6	.	2,2	3,7	4,4	3,5	3,2	.	3,2	4,4	4,5	4,4
1990	5,1	5,2	5,0	6,1	2,3	6,4	5,1	5,1	5,1	5,2	3,3	5,2	5,0	5,2	4,9
1991	6,9	7,4	6,7	7,2	10,3	7,0	6,9	7,1	6,8	7,8	7,3	7,8	6,7	7,5	6,3
1992 <sup>2</sup>	4,9														

Fortsetzung

Suite

Jahr Année	Handel, Gast-, Reparaturgewerbe <i>Commerce, restauration, hébergement, réparations</i>			Verkehr, Nachrichtenübermittlung <i>Transports, communications</i>			Banken, Versicherung, Beratung <i>Banques, assurances, agences-conseil</i>			Sonstige Dienstleistungen <i>Autres services</i>			Öffentliche Verwaltung <i>Administrations publiques</i>		
	Total	Frauen <i>Femmes</i>	Männer <i>Hommes</i>	Total	Frauen <i>Femmes</i>	Männer <i>Hommes</i>	Total	Frauen <i>Femmes</i>	Männer <i>Hommes</i>	Total	Frauen <i>Femmes</i>	Männer <i>Hommes</i>	Total	Frauen <i>Femmes</i>	Männer <i>Hommes</i>
	1985	.	.	.	.	.	.	.	.	.	.	.	.	.	.
1986	3,3	3,3	3,3	3,1	3,4	3,0	4,1	4,3	4,1	4,1	3,3	4,8	3,7	3,4	3,8
1987	2,6	3,1	2,4	1,3	1,3	1,3	3,0	3,4	2,9	2,6	2,5	2,6	1,1	1,6	1,0
1988	3,8	4,5	3,4	2,3	1,9	2,4	2,8	4,9	2,1	3,2	2,5	3,8	3,5	3,7	3,4
1989	4,3	3,9	4,4	4,5	4,6	4,5	4,0	4,3	3,8	5,2	5,2	5,2	3,7	4,1	3,6
1990	4,2	4,7	3,9	6,8	8,1	6,6	4,8	5,0	4,7	4,8	5,0	4,7	6,2	7,1	6,0
1991	6,1	6,9	5,7	8,3	7,7	8,4	6,2	6,7	6,0	6,6	8,3	5,1	7,6	8,9	7,3

<sup>1</sup> Berechnet aufgrund der Daten verunfallter Arbeitnehmer.

<sup>2</sup> Schätzung.

<sup>1</sup> Calculés à partir de données provenant des travailleurs accidentés.

<sup>2</sup> Estimation.

Index der industriellen Produktion

Indice de la production industrielle

3. Quartal 1963 = 100

3e trimestre 1963 = 100

Jahr Quartal	Nahrungs-, Genuss- mittel	Textilien	Beklei- dung und Wäsche	Holz	Papier	Graphi- sches Gewerbe	Leder, Kau- tschuk	Chemie	Steine, Erden	Metalle	Maschi- nen	Uhren, Bijouterie	Total <sup>1</sup>	Kraft-, Gas- und Wasser- werke	Industrie insgesamt
Année Trimestre	Alimen- tation, boissons, tabacs	Textiles	Habille- ment, lingerie	Bois	Papier	Arts gra- phiques	Cuir, caout- chouc	Chimie	Pierre, terre	Métaux	Machines	Horlo- gerie, bijouterie		Electri- cité, gaz, eau	Industrie, total
1980	158	113	121	130	130	140	276	.	116	133	162	117	155	203	159
1981	158	111	118	126	129	151	257	.	116	131	157	104	154	218	158
1982	159	108	113	116	126	157	248	.	108	121	149	70	146	220	152
1983	158	108	109	116	128	162	254	.	107	119	143	68	146	219	151
1984	159	115	107	123	133	172	272	.	109	131	142	73	151	207	155
1985	160	119	105	123	136	190	292	.	109	134	152	84	159	231	164
1986	162	121	108	130	147	201	297	.	101	137	161	94	165	235	170
1987	165	119	99	133	154	213	304	.	103	140	160	87	166	245	172
1988	167	120	91	136	159	223	334	388	106	153	172	89	181	249	186
1989	172	117	87	142	164	223	346	420	108	155	171	94	186	224	189
1990	175	112	89	152	165	226	366	423	106	156	184	92	191	228	194
1991	179	109	90	144	162	221	337	428	93	146	196	88	192	236	195
1986															
I	154	126	112	116	149	182	286	.	67	129	130	85	152	224	158
II	168	131	117	134	152	205	322	.	116	144	157	101	169	257	175
III	162	100	98	123	137	189	278	.	117	134	168	81	162	249	168
IV	164	128	106	145	150	226	301	.	103	141	189	107	177	211	179
1987															
I	158	126	107	122	158	197	301	.	68	131	136	76	156	238	162
II	164	121	105	133	154	212	315	.	118	145	151	83	164	237	170
III	169	100	85	124	146	201	282	.	121	137	149	84	158	269	167
IV	167	127	99	152	158	240	317	.	106	145	203	103	186	235	190
1988															
I	166	131	101	126	159	214	331	415	77	146	145	88	174	248	179
II	164	123	93	136	157	223	334	391	122	154	160	87	179	253	184
III	169	101	75	127	151	207	322	364	122	152	164	79	172	246	178
IV	170	123	94	154	167	246	347	382	104	158	218	101	198	247	202
1989															
I	168	123	88	131	166	213	335	446	80	155	155	84	181	229	185
II	177	123	92	144	175	233	366	442	130	164	173	92	193	238	197
III	172	97	75	134	153	212	321	390	123	146	159	91	174	217	177
IV	171	123	92	160	162	235	361	403	97	154	197	110	194	211	195
1990															
I	173	127	88	144	171	222	407	475	83	156	176	97	195	219	197
II	175	117	92	152	166	228	349	426	121	164	184	88	193	234	196
III	175	93	77	138	158	211	347	396	117	147	169	87	178	228	182
IV	178	112	97	172	163	243	360	393	103	156	205	96	196	230	199
1991															
I	174	118	89	136	167	211	334	463	72	153	185	77	191	237	194
II	179	114	98	146	162	223	357	435	108	155	192	84	194	227	197
III	183	93	79	132	161	208	311	406	104	139	175	86	179	240	184
IV	179	110	94	162	156	243	346	409	88	137	232	106	202	241	205
1992															
I	173	117	87	136	169	211	327	499	71	149	171	89	191	235	194
II	176	113	79	139	165	217	333	449	99	154	188	100	193	242	196

<sup>1</sup> Ohne Kraft-, Gas- und Wasserwerke.

<sup>1</sup> Sans électricité, gaz et eau.

**Auftragseingang, Auftragsbestand und Umsatz  
in der Industrie**

**Entrées et carnets de commandes ainsi que  
chiffre d'affaires dans l'industrie**

**H2**

Jahr Quartal  Année Trimestre	Auftragseingang <i>Entrées de commandes</i>		Auftragsbestand <i>Carnets de commandes</i>		Umsatz <i>Chiffre d'affaires</i>		Industrieproduktion <sup>1</sup> <i>Production industrielle<sup>1</sup></i>	
	Jahres- durchschnitt	Veränderung in % <sup>2</sup>	Jahres- durchschnitt	Veränderung in % <sup>2</sup>	Jahres- durchschnitt	Veränderung in % <sup>2</sup>	Jahres- durchschnitt	Veränderung in % <sup>2</sup>
	<i>Moyenne annuelle</i>	<i>Variation en %<sup>2</sup></i>	<i>Moyenne annuelle</i>	<i>Variation en %<sup>2</sup></i>	<i>Moyenne annuelle</i>	<i>Variation en %<sup>2</sup></i>	<i>Moyenne annuelle</i>	<i>Variation en %<sup>2</sup></i>
	1975 = 100		1975 = 100		1975 = 100		1963 = 100	
1980	131	10	124	25	118	9	155	5
1981	136	4	127	2	123	4	154	- 1
1982	132	- 3	117	- 8	123	0	146	- 5
1983	134	2	115	- 2	126	2	146	0
1984	149	11	124	8	133	6	151	3
1985	158	6	130	5	142	7	159	5
1986	160	1	133	2	147	4	165	4
1987	164	3	126	- 5	149	1	166	1
1988	177	8	127	1	159	7	181	6
1989	193	9	143	13	170	7	186	3
1990	199	3	154	8	180	6	191	3
1991	197	- 1	151	- 2	186	3	192	1
1987								
I	160	2	128	- 8	137	3	156	3
II	159	- 4	128	- 7	146	- 2	164	- 3
III	160	3	124	- 6	145	0	158	- 2
IV	175	8	123	1	167	4	186	5
1988								
I	179	12	130	2	147	7	174	6
II	178	12	129	1	155	6	179	5
III	169	6	128	3	154	6	172	6
IV	180	3	120	- 2	179	7	198	6
1989								
I	192	7	138	6	157	7	181	4
II	203	14	144	12	175	13	193	8
III	185	9	146	14	162	5	174	1
IV	193	7	142	18	184	3	194	- 2
1990								
I	211	10	158	14	175	11	195	8
II	209	3	155	8	181	3	193	0
III	187	1	154	5	171	6	178	2
IV	190	- 2	147	4	192	4	196	1
1991								
I	205	- 3	162	3	177	1	191	- 2
II	198	- 5	154	- 1	186	3	194	1
III	183	- 2	148	- 4	177	4	179	1
IV	201	6	140	- 5	204	6	202	3
1992								
I	193	- 6	144	-11	181	2	191	0
II	199	1	145	- 6	187	1	193	- 1

<sup>1</sup> Ohne Kraft-, Gas- und Wasserwerke.  
<sup>2</sup> Gegenüber dem Vorjahr.

<sup>1</sup> Sans électricité, gaz et eau.  
<sup>2</sup> Par rapport à l'année précédente.

Detailhandelsumsätze

Chiffre d'affaires du commerce de détail

1949 = 100

1949 = 100

J1

Jahr Monat  Année Mois	Nahrungs- und Genussmittel	Bekleidungsartikel und Textilwaren	Übrige Gruppen	Total			Total		
	Prod. alimentaires, boissons et tabacs	Habillement et textiles	Ensemble des autres groupes						
	je Verkaufstag - par jour ouvrable						je Monat - par mois		
	Index <i>Indice</i>	Index <i>Indice</i>	Index <i>Indice</i>	Index <i>Indice</i>	Veränderung gegenüber dem Vorjahr in %		Index <i>Indice</i>	Veränderung gegenüber dem Vorjahr in %	
Variation en % par rapport à l'année précédente					Variation en % par rapport à l'année précédente				
				nominal	real				
				<i>nominal</i>	<i>réel</i>				
1980	567,2	359,8	768,3	530,7	.	.	523,4	7,3	2,0
1981	607,5	383,9	812,1	565,7	.	.	555,9	6,2	-1,6
1982	629,4	386,6	835,7	581,0	.	.	574,2	3,3	-1,5
1983	652,7	396,3	856,6	599,0	.	.	593,7	3,4	2,0
1984	686,0	407,4	888,3	624,2	4,2	1,4	613,9	3,4	0,7
1985	725,8	428,6	917,6	655,4	5,0	2,1	642,8	4,7	1,9
1986	749,8	446,2	945,1	677,7	3,4	4,4	665,9	3,6	4,6
1987	756,5	448,4	978,2	688,5	1,6	1,1	677,9	1,8	1,3
1988	776,9	448,8	1 000,7	702,3	2,0	0,9	696,9	2,8	1,7
1989	800,2	456,4	1 068,7	729,7	3,9	1,6	717,8	3,0	0,7
1990	851,4	468,3	1 117,9	766,2	5,0	0,4	754,4	5,1	0,4
1991	898,2	484,2	1 154,8	799,9	4,4	0,8	786,8	4,3	0,7
1989									
Jul. - Juillet	755,3	390,3	1 022,7	679,9	4,4	2,4	678,6	4,2	2,3
Aug. - Août	715,9	341,7	1 011,4	643,5	2,9	0,9	669,1	3,2	1,2
Sep. - Sep.	699,3	455,1	1 021,1	670,5	4,8	1,9	673,4	4,8	1,9
Okt. - Oct.	718,0	456,2	1 070,1	693,7	0,6	-2,5	706,7	0,8	-2,4
Nov. - Nov.	882,1	596,6	1 048,5	813,6	4,8	1,4	822,1	4,8	1,4
Dez. - Déc.	1 024,9	648,0	1 464,4	993,0	8,6	3,8	937,4	0,7	-3,8
1990									
Jan. - Jan.	790,8	483,5	1 172,7	760,1	6,9	2,2	731,6	6,8	2,1
Feb. - Fév.	794,3	374,5	1 150,6	704,1	4,2	-0,3	655,4	4,3	-0,2
Mär. - Mars	845,5	472,7	1 193,2	771,3	-1,8	-6,1	807,0	5,6	0,9
Apr. - Avril	911,4	453,7	979,2	749,4	11,4	7,0	680,4	3,1	-1,0
Mai - Mai	848,4	499,7	986,6	755,1	2,7	-1,3	755,2	7,9	3,8
Jun. - Juin	931,5	431,5	1 086,5	771,0	9,0	4,9	745,2	4,8	0,8
Jul. - Juillet	801,4	407,9	1 067,7	715,3	5,2	0,8	714,6	5,3	0,9
Aug. - Août	778,9	344,1	1 063,0	684,0	6,3	0,6	710,6	6,2	0,5
Sep. - Sep.	739,9	469,2	1 079,3	705,4	5,2	-0,3	682,2	1,3	-4,0
Okt. - Oct.	760,4	458,5	1 116,1	722,1	4,1	-1,5	763,9	8,1	2,3
Nov. - Nov.	947,4	585,9	1 076,8	843,7	3,7	-1,0	854,2	3,9	-0,8
Dez. - Déc.	1 078,2	673,9	1 518,6	1 036,7	4,4	0,9	977,7	4,3	0,8
1991									
Jan. - Jan.	868,3	486,4	1 226,6	806,5	6,1	2,2	778,4	6,4	2,5
Feb. - Fév.	851,5	367,4	1 187,4	733,7	4,2	-0,3	682,9	4,2	-0,4
Mär. - Mars	976,6	520,9	1 308,9	868,5	12,6	8,2	843,3	4,5	0,5
Apr. - Avril	864,9	468,7	964,5	732,2	-2,3	-5,8	713,7	4,9	1,1
Mai - Mai	945,1	490,7	1 055,7	808,7	7,1	3,3	772,6	2,3	-1,4
Jun. - Juin	938,0	447,5	1 098,5	782,6	1,5	-2,9	756,4	1,5	-2,9
Jul. - Juillet	859,1	429,1	1 111,5	756,8	5,8	1,6	783,2	9,6	5,3
Aug. - Août	832,6	355,5	1 109,8	721,6	5,5	2,0	734,8	3,4	0,0
Sep. - Sep.	754,7	447,1	1 092,3	706,8	0,2	-2,5	682,2	0,0	-2,7
Okt. - Oct.	821,2	531,9	1 167,4	784,9	8,7	6,6	834,9	9,3	7,2
Nov. - Nov.	996,7	621,6	1 111,3	884,2	4,8	1,3	894,3	4,7	1,2
Dez. - Déc.	1 090,1	676,6	1 521,6	1 042,9	0,6	-2,0	991,4	1,4	-1,3
1992									
Jan. - Jan.	882,2	498,1	1 276,9	827,5	2,6	0,8	798,6	2,6	0,9
Feb. - Fév.	892,4	380,6	1 208,8	760,1	3,6	2,3	735,5	7,7	6,4
Mär. - Mars	880,9	473,5	1 236,9	796,4	-8,3	-9,9	801,1	-5,0	-6,6
Apr. - Avril	1 005,9	488,4	1 017,5	806,2	10,1	8,6	757,9	6,2	4,7
Mai - Mai	922,4	526,5	1 034,6	803,8	-0,6	-1,9	774,9	0,3	-1,0
Jun. - Juin	967,1	429,2	1 112,8	792,0	1,2	-0,2	768,5	1,6	0,2
Jul. - Juillet	860,0	418,4	1 119,3	756,0	-0,1	-1,2	784,8	0,2	-0,9
Aug. - Août	812,6	340,9	1 062,1	697,8	-3,3	-3,7	697,3	-5,1	-5,5
Sep. - Sep.	765,3	485,1	1 073,7	718,8	1,7	1,2	722,4	5,9	5,4

Fremdenverkehr in der Schweiz<sup>1</sup>Mouvement touristique en Suisse<sup>1</sup>

J2

Jahr Monat <i>Année Mois</i>	Geöffnete Betriebe <i>Entreprises en exploitation</i>	Verfügbare Gastbetten <i>Lits d'hôtes disponibles</i>	1000 Ankünfte - 1000 arrivées			1000 Logiernächte - 1000 nuitées					
			Gäste aus der Schweiz <i>Hôtes domici- liés en Suisse</i>	Gäste aus dem Ausland <i>Hôtes domici- liés à l'étranger</i>	Total <i>(Kol. - col. 3+4)</i>	Gäste aus der Schweiz <i>Hôtes domici- liés en Suisse</i>	Gäste aus dem Ausland <i>Hôtes domici- liés à l'étranger</i>	davon - dont		BR Deutsch- land <i>Rép. féd. d'Allemagne</i>	Frankreich <i>France</i>
								8	9		
1	2	3	4	5	6	7	8	9			
1980	6 825	228 814	4 261	6 676	10 937	15 375	20 341	7 789	1 800		
1981	6 726	229 668	4 270	6 947	11 217	15 573	21 560	7 903	1 940		
1982	6 667	227 769	4 266	6 825	11 091	15 282	20 352	6 894	1 751		
1983	6 627	229 457	4 285	6 902	11 187	15 010	20 224	6 725	1 518		
1984	6 537	231 299	4 363	7 299	11 662	15 086	20 560	6 327	1 623		
1985	6 437	231 980	4 531	7 346	11 876	15 308	20 686	6 269	1 625		
1986	6 392	231 955	4 664	6 897	11 561	15 541	19 920	6 461	1 706		
1987	6 393	234 056	4 724	7 079	11 802	15 687	19 908	6 468	1 621		
1988	6 231	230 507	4 835	7 025	11 860	15 758	19 481	6 512	1 567		
1989	6 105	228 240	5 070	7 688	12 758	16 239	20 860	6 782	1 587		
1990	5 943	229 097	5 070	7 978	13 047	16 155	21 392	6 696	1 544		
1991	5 825	226 943	5 234	7 415	12 648	16 332	20 719	7 251	1 552		
1989											
Mai	5 764	206 528	382	666	1 047	1 096	1 478	536	77		
Juni	6 383	238 655	441	784	1 225	1 268	1 914	547	98		
Juli	6 594	261 592	557	966	1 523	1 790	2 525	718	193		
August	6 610	264 199	554	1 056	1 610	1 737	2 885	798	272		
September	6 570	256 021	610	911	1 521	1 732	2 227	794	109		
Oktober	6 164	218 804	510	614	1 124	1 523	1 372	431	71		
November	4 869	163 483	283	339	622	842	767	188	55		
Dezember	5 875	193 499	274	377	650	844	1 134	350	81		
1990											
Januar	5 691	226 808	314	387	701	1 118	1 395	470	107		
Februar	5 777	235 306	345	470	815	1 429	1 624	510	207		
März	6 098	246 698	434	573	1 007	1 544	1 946	737	157		
April	6 192	233 849	351	594	945	1 144	1 644	631	110		
Mai	5 564	205 242	380	681	1 061	1 106	1 510	460	84		
Juni	6 210	240 055	482	870	1 352	1 314	2 055	602	100		
Juli	6 400	260 323	537	1 025	1 562	1 774	2 641	665	189		
August	6 432	263 348	552	1 110	1 662	1 735	2 993	788	267		
September	6 396	256 345	604	935	1 540	1 738	2 265	766	115		
Oktober	6 009	219 200	504	624	1 128	1 527	1 384	457	71		
November	4 784	166 688	284	334	619	826	761	189	54		
Dezember	5 767	195 275	284	373	657	900	1 174	420	84		
1991											
Januar	5 551	225 704	347	364	711	1 203	1 355	519	109		
Februar	5 670	234 762	379	433	812	1 569	1 654	601	225		
März	6 065	248 931	439	603	1 042	1 532	2 138	970	192		
April	5 998	217 376	351	490	841	1 136	1 361	520	80		
Mai	5 494	206 097	396	628	1 024	1 100	1 434	553	87		
Juni	6 085	238 192	488	725	1 212	1 346	1 798	554	97		
Juli	6 270	258 295	557	901	1 458	1 817	2 434	715	184		
August	6 287	261 691	626	1 058	1 684	1 808	2 934	870	269		
September	6 240	254 392	609	867	1 476	1 737	2 170	799	107		
Oktober	5 918	219 096	486	628	1 114	1 443	1 462	497	72		
November	4 686	165 082	293	329	623	815	729	187	53		
Dezember	5 638	193 393	262	389	651	826	1 249	468	78		
1992 <sup>p</sup>											
Januar	5 475	225 760	359	401	760	1 233	1 498	575	110		
Februar	5 593	234 419	391	516	907	1 501	1 705	600	165		
März	5 876	245 286	392	561	953	1 431	2 023	808	215		
April	5 939	231 154	347	558	904	1 069	1 509	640	77		
Mai	5 405	203 437	385	654	1 038	1 051	1 422	481	75		
Juni	6 015	239 173	448	782	1 230	1 209	1 867	598	90		
Juli	6 223	260 766	533	931	1 464	1 686	2 433	716	173		
August	6 250	263 141	566	1 024	1 590	1 637	2 839	804	249		
September	6 214	255 530	583	838	1 421	1 640	2 082	777	97		

<sup>1</sup> Fremdenverkehr in Hotels, Motels, Pensionen, Sanatorien und Kuranstalten.<sup>2</sup> In Prozent der verfügbaren Gastbetten.

1000 Logiernächte - 1000 nuitées									
davon - dont						davon - dont		Betten- besetzung <sup>2</sup> %	Jahr Monat
Italien	Gross- britannien	Niederlande	Belgien	Vereinigte Staaten	Japan	Total (Kol. - col. 6+7)	berufstätige Dauergäste		
Italie	Royaume-Uni	Pays-Bas	Belgique	Etats-Unis	Japon		Hôtes permanents exerçant une prof.		
10	11	12	13	14	15	16	17	18	
802	1 354	1 299	1 273	1 732	403	35 716	1 088	43	1980
898	1 759	1 301	1 274	1 764	421	37 133	1 158	44	1981
883	1 973	1 079	936	2 075	450	35 634	1 153	43	1982
861	2 021	982	841	2 388	486	35 233	1 017	42	1983
913	1 957	857	843	3 066	497	35 645	1 000	42	1984
932	1 935	830	803	3 267	516	35 994	1 000	43	1985
998	2 019	877	828	2 083	537	35 461	1 011	42	1986
1 055	1 823	859	819	2 336	625	35 594	1 046	42	1987
1 113	1 777	834	824	2 042	653	35 239	1 083	42	1988
1 284	1 926	891	861	2 227	782	37 098	1 143	45	1989
1 380	2 024	892	865	2 513	819	37 548	1 152	45	1990
1 422	1 848	920	926	1 579	725	37 051	1 085	45	1991
									1989
67	117	51	27	194	62	2 574	101	40	Mai
83	233	101	53	290	83	3 182	103	44	Juin
116	234	131	163	338	97	4 315	101	53	Juillet
251	257	124	135	270	132	4 622	104	56	Août
103	210	85	59	300	86	3 959	98	52	Septembre
78	85	42	24	211	64	2 895	104	43	Octobre
60	51	22	15	85	40	1 609	100	33	Novembre
126	111	48	49	84	35	1 977	75	33	Décembre
									1990
108	148	64	77	98	32	2 513	76	36	Janvier
86	171	91	97	105	53	3 054	81	46	Février
127	189	88	88	149	59	3 490	96	46	Mars
123	128	38	59	130	59	2 787	98	40	Avril
74	131	52	25	226	70	2 616	104	41	Mai
84	249	95	54	349	93	3 369	97	47	Juin
119	273	136	167	438	112	4 415	102	55	Juillet
287	284	123	141	344	126	4 729	105	58	Août
105	221	90	66	332	84	4 003	104	52	Septembre
75	86	41	24	203	60	2 910	106	43	Octobre
65	48	22	14	74	39	1 587	102	32	Novembre
127	97	52	53	65	31	2 074	81	34	Décembre
									1991
103	121	68	81	60	26	2 558	80	37	Janvier
96	156	101	119	58	17	3 223	85	49	Février
140	193	94	84	79	24	3 670	97	48	Mars
105	103	41	59	86	38	2 498	95	38	Avril
70	110	50	25	136	47	2 534	99	40	Mai
90	213	100	65	183	82	3 144	99	44	Juin
123	240	135	178	239	109	4 251	98	53	Juillet
312	262	125	145	211	125	4 742	94	59	Août
110	209	89	70	211	100	3 907	94	51	Septembre
81	90	42	28	175	87	2 905	92	43	Octobre
65	44	20	13	71	37	1 544	87	31	Novembre
127	107	55	59	70	34	2 075	65	35	Décembre
									1992 <sup>p</sup>
121	141	72	86	87	31	2 731	66	39	Janvier
103	188	101	91	102	47	3 206	70	47	Février
126	149	103	126	131	53	3 454	77	45	Mars
106	108	35	58	120	54	2 578	71	37	Avril
89	118	49	24	188	67	2 473	68	39	Mai
80	220	94	59	248	99	3 075	65	43	Juin
120	250	121	188	264	120	4 119	68	51	Juillet
324	255	127	162	224	129	4 477	64	55	Août
101	201	82	68	235	87	3 722	66	49	Septembre

<sup>1</sup> Mouvement touristique dans les hôtels, motels, pensions, sanatoriums et établissements de cure.

<sup>2</sup> En pour-cent des lits disponibles.

# Bauinvestitionen

# Investissements en construction

In Millionen Franken

En millions de francs

K1

Jahr Année	Bautätigkeit insgesamt Total général	davon öffentlicher Bau <sup>1</sup> - dont secteur public <sup>1</sup>						Kantone Cantons	Gemeinden Communes
		davon Bund - dont Confédération							
		Total	davon - dont				Übrige Bundes- stellen Autres offices fédéraux		
			Total	SBB CFF	PTT PTT	Militär Militaire			
1982	28 801	9 917	1 456	510	467	326	152	3 350	5 112
1983	30 434	10 283	1 704	620	539	373	172	3 307	5 272
1984	32 147	10 384	1 885	723	554	392	215	3 133	5 366
1985	33 157	10 190	1 841	734	493	400	214	3 045	5 304
1986	34 814	10 786	1 791	624	521	425	220	3 246	5 750
1987	36 938	11 194	1 868	683	536	424	225	3 434	5 892
1988	41 174	12 393	2 201	890	595	451	265	3 763	6 429
1989	46 073	13 608	2 360	926	736	410	288	4 153	7 095
1990	49 182	14 993	2 598	950	883	450	316	4 633	7 762
1991	48 266	16 184	2 843	974	1 039	446	385	5 249	8 092
1992 <sup>3</sup>	55 852	18 488	3 282	1 287	1 094	406	495	5 796	9 410
Veränderung in Prozent gegenüber dem Vorjahr.									
1982	1,7	6,7	- 0,3	1,8	11,2	- 9,2	-16,0	3,7	11,1
1983	5,7	3,7	17,0	21,6	15,4	14,4	13,2	- 1,3	3,1
1984	5,6	1,0	10,6	16,6	2,8	5,1	25,0	- 5,3	1,8
1985	3,1	- 1,9	- 2,3	1,5	-11,0	2,0	- 0,5	- 2,8	- 1,2
1986	5,0	5,8	- 2,7	-15,0	5,7	6,3	2,8	6,6	8,4
1987	6,1	3,8	4,3	9,5	2,9	- 0,2	2,3	5,8	2,5
1988	11,5	10,7	17,8	30,3	11,0	6,4	17,8	9,6	9,1
1989	11,9	9,8	7,2	4,0	23,7	- 9,1	8,7	10,4	10,4
1990	6,7	10,2	10,1	2,6	20,0	9,8	9,7	11,6	9,4
1991	- 1,9	7,9	9,4	2,5	17,7	- 0,9	21,8	13,3	4,3

Fortsetzung

Suite

Jahr Année	Privater Bau <sup>2</sup> - Secteur privé <sup>2</sup>			Tiefbau - Génie civil			Hochbau - Bâtiments		
	Total privater Bau	Wohnungs- bau	Industriell- gewerblicher Bau	Total Tiefbau	Öffentlich	Privat	Total Hochbau	Öffentlich	Privat
	Total du secteur privé	Logements	Bâtiments industriels et artisansaux	Total génie civil	Secteur public	Secteur privé	Total bâtiments	Secteur public	Secteur privé
1982	18 884	11 512	5 272	6 668	5 813	855	22 133	4 105	18 029
1983	20 150	12 585	5 366	6 679	5 918	760	23 755	4 365	19 390
1984	21 763	13 818	5 560	6 747	5 888	859	25 400	4 496	20 904
1985	22 967	14 197	6 087	6 696	5 768	928	26 461	4 422	22 039
1986	24 028	14 354	6 893	6 902	5 958	944	27 912	4 828	23 084
1987	25 744	15 045	7 812	7 329	6 181	1 148	29 609	5 014	24 595
1988	28 781	16 326	9 345	8 079	6 827	1 252	33 095	5 566	27 529
1989	32 465	18 008	11 087	8 731	7 301	1 430	37 342	6 307	31 035
1990	34 189	18 331	12 210	9 597	7 999	1 598	39 585	6 994	32 591
1991	32 082	17 040	11 365	10 259	8 666	1 593	38 007	7 518	30 489
1992 <sup>3</sup>	37 364	20 560	12 994	11 688	9 933	1 755	44 164	8 555	35 609
Variation en pour-cent par rapport à l'année précédente.									
1982	- 0,8	- 3,1	1,0	6,2	6,2	6,1	0,4	7,5	- 1,1
1983	6,7	9,3	1,8	0,2	1,8	-11,1	7,3	6,3	7,5
1984	8,0	9,8	3,6	1,0	- 0,5	13,0	6,9	3,0	7,8
1985	5,5	2,7	9,5	- 0,8	- 2,0	8,0	4,2	- 1,6	5,4
1986	4,6	1,1	13,2	3,1	3,3	1,7	5,5	9,2	4,7
1987	7,1	4,8	13,3	6,2	3,7	21,6	6,1	3,9	6,5
1988	11,8	8,5	19,6	10,2	10,5	9,1	11,8	11,0	11,9
1989	12,8	10,3	18,6	8,1	6,9	14,2	12,8	13,3	12,7
1990	5,3	1,8	10,1	9,9	9,6	11,7	6,0	10,9	5,0
1991	- 6,2	- 7,0	- 6,9	6,9	8,3	- 0,3	- 4,0	7,5	- 6,4

<sup>1</sup> Inklusive öffentliche Unterhaltsarbeiten.

<sup>2</sup> Ohne private Unterhaltsarbeiten.

<sup>3</sup> Bauvorhaben.

<sup>1</sup> Y compris les travaux d'entretien publics.

<sup>2</sup> Sans les travaux d'entretien privés.

<sup>3</sup> Constructions projetées.



Bautätigkeit

Industrie du bâtiment

K2

Jahr Quartal Année Trimestre	Neuerstellte Wohnungen <i>Logements construits</i>		Baubewilligte Wohnungen <i>Constructions autorisées de logements</i>		Industrielle Betriebe Raumvolumen der Neubauten <i>Entreprises industrielles Volume des nouvelles constructions</i>	
	Anzahl <i>Nombre</i>	% <sup>1</sup>	Anzahl <i>Nombre</i>	% <sup>1</sup>	in 1000 m <sup>3</sup> <i>en 1000 m<sup>3</sup></i>	% <sup>1</sup>
	Alle Gemeinden - <i>Toutes les communes</i>					
1980	40 876	8,1	56 329	9,2		
1981	43 348	6,0	53 540	-5,0		
1982	43 465	0,3	49 577	-7,4		
1983	41 605	-4,3	54 818	10,6		
1984	45 249	8,8	51 885	-5,4		
1985	44 228	-2,3	47 306	-8,8		
1986	42 570	-3,7	46 759	-1,2		
1987	40 230	-5,5	45 885	-1,9		
1988	40 965	1,8	49 726	8,4		
1989	40 705	-0,6	50 157	0,9		
1990	39 984	-1,8	47 575	-5,1		
1991	37 597	-6,0	46 189	-2,9		
	Gemeinden mit über 5000 Einwohnern <sup>2</sup> <i>Communes de plus de 5000 habitants<sup>2</sup></i>					
1980	17 970	5,3	24 663	8,5	8 844	58,6
1981 <sup>3</sup>	.	.	.	.	6 694	-24,3
1982 <sup>3</sup>	.	.	.	.	4 300	-35,8
1983	20 470	.	26 744	.	6 133	42,6
1984	22 597	10,4	23 199	-13,3	5 430	-11,5
1985	21 382	- 5,4	19 588	-15,6	7 683	41,5
1986	21 075	- 1,4	20 450	4,4	9 307	21,1
1987	17 470	-17,1	18 624	- 8,9	9 094	- 2,3
1988	17 868	2,3	19 945	7,1	7 785	-14,4
1989	16 657	- 6,8	19 292	- 3,3	10 113	29,9
1990	16 065	- 3,6	17 941	- 7,0	.	.
1991	15 726	- 2,1	18 420	2,7	.	.
1987						
I	3 334	-24,3	4 182	- 2,8	2 485	29,8
II	4 269	-17,9	4 700	- 7,7	2 466	6,7
III	4 586	- 9,3	5 457	- 2,5	2 360	-24,8
IV	5 281	-15,5	4 285	-21,4	1 783	- 8,2
1988						
I	3 364	0,9	5 143	23,0	2 298	- 7,5
II	4 811	12,7	4 813	2,4	1 677	-32,0
III	4 012	-12,5	5 055	- 7,4	2 273	- 3,7
IV	5 681	7,6	4 934	15,1	1 537	-13,8
1989						
I	3 113	- 7,5	4 067	-20,9	2 550	11,0
II	4 029	-16,3	5 452	13,3	3 276	95,3
III	4 504	12,3	4 899	- 3,1	2 553	12,3
IV	5 011	-11,8	4 874	- 1,2	1 734	12,8
1990						
I	3 066	- 1,5	4 090	0,6	.	.
II	3 902	- 3,2	4 578	-16,0	.	.
III	3 972	-11,8	3 771	-23,0	.	.
IV	5 125	2,3	5 502	12,9	.	.
1991						
I	3 224	5,2	3 747	- 8,4	.	.
II	4 144	6,2	4 137	- 9,6	.	.
III	3 962	- 0,3	5 156	36,7	.	.
IV	4 396	-14,2	5 380	- 2,2	.	.
1992 <sup>P</sup>						
I	2 879	-10,7	4 999	33,4	.	.
II	3 476	-16,1	6 464	56,2	.	.
III	3 925	- 0,9	6 018	16,7	.	.

<sup>1</sup> Veränderung gegenüber dem Vorjahr in Prozent.

<sup>2</sup> Inkl. Kantonshauptort Appenzell mit weniger als 5000 Einwohnern.

<sup>3</sup> Daten für Gemeinden mit über 5000 Einwohnern nicht erhoben, da Gemeindegrößenklassen neu gemäss eidg. Volkszählung 1980.

<sup>1</sup> Variation en pour-cent par rapport à l'année précédente.

<sup>2</sup> Y compris Appenzell, chef-lieu du canton d'Appenzell Rhodes-Intérieures, qui compte moins de 5000 habitants.

<sup>3</sup> Les données pour les communes de plus de 5000 habitants n'ont pas été établies à cause du passage au classement des communes selon le recensement de la population de 1980.

**Aussenhandel nach Verwendungszweck**
**Commerce extérieur, selon l'utilisation des marchandises**

 Einfuhr<sup>1</sup>  
 In Millionen Franken

 Importations<sup>1</sup>  
 En millions de francs

**L11**

Jahr Quartal	Rohstoffe und Halbfabrikate	Energieträger	Investitionsgüter	Konsumgüter	Total					
Année Trimestre	Matières premières et prod. semi-finis	Prod. énergétiques et connexes	Biens d'équipement	Biens de consommation						
1985 <sup>2</sup>	.	.	.	.	70 240					
1986 <sup>2</sup>	.	.	.	.	68 900					
1987 <sup>2</sup>	.	.	.	.	70 229					
1988 <sup>2</sup>	25 263	2 962	20 870	28 080	77 175					
1989 <sup>2</sup>	29 322	3 675	23 648	31 516	88 160					
1990 <sup>2</sup>	28 778	4 312	24 224	32 531	89 844					
1991 <sup>2</sup>	26 914	4 359	23 983	33 425	88 681					
1989										
II	7 833	945	6 332	7 881	22 991					
III	6 877	884	5 593	7 557	20 911					
IV	7 526	1 082	6 466	8 188	23 263					
1990										
I	7 558	1 004	6 163	8 769	23 494					
II	7 486	956	6 343	8 165	22 950					
III	6 665	1 128	5 810	7 642	21 244					
IV	7 065	1 224	5 911	7 956	22 156					
1991										
I	6 842	1 078	5 575	8 276	21 770					
II	7 051	986	6 506	8 248	22 791					
III	6 340	1 123	5 790	8 265	21 518					
IV	6 677	1 170	6 121	8 635	22 603					
1992										
I	6 846	1 059	5 654	9 046	22 605					
II	7 015	991	6 321	8 221	22 548					
III	<b>6 441</b>	<b>977</b>	<b>5 097</b>	<b>8 137</b>	<b>20 652</b>					
Veränderung in Prozent gegenüber Vorjahresquartal										
<i>Variation en pour-cent par rapport à l'année précédente</i>										
	nom.	real réel	nom.	real réel	nom.	real réel	nom.	real réel	nom.	real réel
1985 <sup>2</sup>	.	.	.	.	.	.	.	.	10,1	.
1986 <sup>2</sup>	.	.	.	.	.	.	.	.	-1,9	.
1987 <sup>2</sup>	.	.	.	.	.	.	.	.	1,9	.
1988 <sup>2</sup>	.	.	.	.	.	.	.	.	9,9	.
1989 <sup>2</sup>	16,1	6,7	24,0	-1,9	13,3	6,0	12,2	4,5	14,2	5,3
1990 <sup>2</sup>	-1,9	1,8	17,3	7,4	2,4	3,0	3,2	2,7	1,9	2,7
1991 <sup>2</sup>	-6,5	-5,2	1,1	2,4	-1,0	-2,9	2,8	2,7	-1,3	-1,4
1989										
II	23,8	9,1	26,0	-3,7	18,2	9,0	15,1	6,2	19,2	7,5
III	11,9	5,3	16,3	-2,6	6,9	-1,0	9,3	0,8	9,7	1,6
IV	8,6	3,7	47,9	4,5	14,3	8,7	10,6	2,8	12,2	4,8
1990										
I	6,6	5,4	31,4	9,0	17,3	12,0	11,1	4,9	11,9	7,0
II	-4,4	1,7	1,1	15,6	0,2	2,4	3,6	1,2	-0,2	2,2
III	-3,1	1,9	27,6	17,0	3,9	7,4	1,1	6,4	1,6	5,7
IV	-6,1	-0,5	13,1	-10,2	-8,6	-7,3	-2,8	-1,3	-4,8	-3,1
1991										
I	-9,5	-4,9	7,3	-0,9	-9,6	-5,9	-5,6	-2,2	-7,3	-4,0
II	-5,8	-3,7	3,2	-7,8	2,6	0,0	1,0	3,5	-0,7	-0,3
III	-5,0	-6,1	-0,5	0,4	-0,3	-5,3	8,2	4,5	1,3	-1,7
IV	-5,5	-6,6	-4,4	19,1	3,6	0,1	8,5	6,1	2,0	1,0
1992										
I	0,1	-1,6	-2,0	16,2	1,6	-6,2	9,4	3,4	3,9	-0,2
II	-0,5	-3,5	0,5	4,7	-2,8	-8,0	-0,3	-5,3	-1,1	-5,0
III	1,5	1,6	-13,0	-0,9	-12,0	-14,1	-1,7	-3,2	-4,1	-4,6

<sup>1</sup> Index II: Ohne Edelmetalle, Edel- und Schmucksteine, Kunstgegenstände und Antiquitäten

<sup>2</sup> Bereinigte Zahlen

<sup>1</sup> Indice II: Sans métaux précieux, pierres gemmes, objets d'art et antiquités

<sup>2</sup> Chiffres rectifiés

**Aussenhandel nach Verwendungszweck**
**Commerce extérieur, selon l'utilisation des marchandises**
**Ausfuhr<sup>1</sup>**
**Exportations<sup>1</sup>**

In Millionen Franken

En millions de francs

**L12**

Jahr Quartal <i>Année Trimestre</i>	Rohstoffe und Halbfabrikate <i>Mat. premières et prod. semi-finis</i>		Investitionsgüter <i>Biens d'équipement</i>		Konsumgüter <i>Biens de consommation</i>		Total		Handelsbilanz- saldo <i>Solde de la balance commerciale</i>
	nom.	real <i>réel</i>	nom.	real <i>réel</i>	nom.	real <i>réel</i>	nom.	real <i>réel</i>	
1985 <sup>2</sup>	.	.	.	.	.	.	11,2	.	- 8 338
1986 <sup>2</sup>	.	.	.	.	.	.	1,4	.	- 6 146
1987 <sup>2</sup>	.	.	.	.	.	.	0,4	.	- 7 217
1988 <sup>2</sup>	.	.	.	.	.	.	8,6	.	- 8 730
1989 <sup>2</sup>	12,0	4,3	8,8	5,5	16,3	5,9	12,0	5,2	-11 502
1990 <sup>2</sup>	1,2	1,9	6,1	5,1	9,3	6,3	5,5	4,5	- 8 970
1991 <sup>2</sup>	-0,9	-1,2	-0,1	-4,0	5,3	1,4	1,4	-1,4	- 6 660
1989									
II	17,9	9,0	11,7	6,9	20,6	11,3	16,3	8,9	- 3 192
III	12,1	3,6	6,6	3,3	14,7	7,7	10,6	4,6	- 3 012
IV	7,9	1,3	9,2	5,0	16,9	2,7	11,0	3,2	- 2 272
1990									
I	10,7	6,5	11,3	10,4	18,0	14,1	13,1	10,2	- 3 163
II	-1,8	-2,5	5,3	4,2	8,0	6,3	3,7	2,6	- 2 412
III	-0,2	4,6	8,3	7,2	8,6	4,8	5,7	5,7	- 2 328
IV	-3,7	-0,5	1,0	1,1	3,9	1,3	0,5	0,8	- 1 053
1991									
I	-5,7	-2,9	-2,4	-5,1	-0,6	-3,7	-2,8	-3,9	- 2 012
II	1,2	2,2	0,6	-3,1	2,4	1,8	1,5	0,2	- 1 953
III	0,6	-2,6	-0,5	-3,8	8,3	3,5	2,7	-1,0	- 2 102
IV	0,4	-1,0	1,6	-3,5	11,0	4,5	4,3	-0,1	- 599
1992									
I	6,4	3,2	6,5	2,4	16,5	15,2	9,6	6,7	- 934
II	2,5	1,3	1,5	1,0	12,5	9,1	5,2	3,7	- 618
III	3,4	3,9	3,8	2,2	8,0	11,1	5,0	5,6	- 268
Veränderung in Prozent gegenüber Vorjahresquartal <i>Variation en pour-cent par rapport à l'année précédente</i>									

<sup>1</sup> Index II: Ohne Edelmetalle, Edel- und Schmucksteine, Kunstgegenstände und Antiquitäten

<sup>2</sup> Bereinigte Zahlen

<sup>1</sup> Indice II: Sans métaux précieux, pierres gemmes, objets d'art et antiquités

<sup>2</sup> Chiffres rectifiés

**Aussenhandel nach Verwendungszweck**
**Commerce extérieur, selon l'utilisation des marchandises**
**Ausfuhr<sup>1</sup>**
**Exportations<sup>1</sup>**

In Millionen Franken

En millions de francs

**L12**

Jahr Quartal <i>Année Trimestre</i>	Rohstoffe und Halbfabrikate <i>Mat. premières et prod. semi-finis</i>		Investitionsgüter <i>Biens d'équipement</i>		Konsumgüter <i>Biens de consommation</i>		Total		Handelsbilanz- saldo <i>Solde de la balance commerciale</i>
	nom.	real <i>réel</i>	nom.	real <i>réel</i>	nom.	real <i>réel</i>	nom.	real <i>réel</i>	
1985 <sup>2</sup>	.	.	.	.	.	.	11,2	.	- 8 338
1986 <sup>2</sup>	.	.	.	.	.	.	1,4	.	- 6 146
1987 <sup>2</sup>	.	.	.	.	.	.	0,4	.	- 7 217
1988 <sup>2</sup>	.	.	.	.	.	.	8,6	.	- 8 730
1989 <sup>2</sup>	12,0	4,3	8,8	5,5	16,3	5,9	12,0	5,2	-11 502
1990 <sup>2</sup>	1,2	1,9	6,1	5,1	9,3	6,3	5,5	4,5	- 8 970
1991 <sup>2</sup>	-0,9	-1,2	-0,1	-4,0	5,3	1,4	1,4	-1,4	- 6 660
1989									
II	17,9	9,0	11,7	6,9	20,6	11,3	16,3	8,9	- 3 192
III	12,1	3,6	6,6	3,3	14,7	7,7	10,6	4,6	- 3 012
IV	7,9	1,3	9,2	5,0	16,9	2,7	11,0	3,2	- 2 272
1990									
I	10,7	6,5	11,3	10,4	18,0	14,1	13,1	10,2	- 3 163
II	-1,8	-2,5	5,3	4,2	8,0	6,3	3,7	2,6	- 2 412
III	-0,2	4,6	8,3	7,2	8,6	4,8	5,7	5,7	- 2 328
IV	-3,7	-0,5	1,0	1,1	3,9	1,3	0,5	0,8	- 1 053
1991									
I	-5,7	-2,9	-2,4	-5,1	-0,6	-3,7	-2,8	-3,9	- 2 012
II	1,2	2,2	0,6	-3,1	2,4	1,8	1,5	0,2	- 1 953
III	0,6	-2,6	-0,5	-3,8	8,3	3,5	2,7	-1,0	- 2 102
IV	0,4	-1,0	1,6	-3,5	11,0	4,5	4,3	-0,1	- 599
1992									
I	6,4	3,2	6,5	2,4	16,5	15,2	9,6	6,7	- 934
II	2,5	1,3	1,5	1,0	12,5	9,1	5,2	3,7	- 618
III	3,4	3,9	3,8	2,2	8,0	11,1	5,0	5,6	- 268
Veränderung in Prozent gegenüber Vorjahresquartal <i>Variation en pour-cent par rapport à l'année précédente</i>									
	nom.	real <i>réel</i>	nom.	real <i>réel</i>	nom.	real <i>réel</i>	nom.	real <i>réel</i>	
1985 <sup>2</sup>	.	.	.	.	.	.	11,2	.	
1986 <sup>2</sup>	.	.	.	.	.	.	1,4	.	
1987 <sup>2</sup>	.	.	.	.	.	.	0,4	.	
1988 <sup>2</sup>	.	.	.	.	.	.	8,6	.	
1989 <sup>2</sup>	12,0	4,3	8,8	5,5	16,3	5,9	12,0	5,2	
1990 <sup>2</sup>	1,2	1,9	6,1	5,1	9,3	6,3	5,5	4,5	
1991 <sup>2</sup>	-0,9	-1,2	-0,1	-4,0	5,3	1,4	1,4	-1,4	
1989									
II	17,9	9,0	11,7	6,9	20,6	11,3	16,3	8,9	
III	12,1	3,6	6,6	3,3	14,7	7,7	10,6	4,6	
IV	7,9	1,3	9,2	5,0	16,9	2,7	11,0	3,2	
1990									
I	10,7	6,5	11,3	10,4	18,0	14,1	13,1	10,2	
II	-1,8	-2,5	5,3	4,2	8,0	6,3	3,7	2,6	
III	-0,2	4,6	8,3	7,2	8,6	4,8	5,7	5,7	
IV	-3,7	-0,5	1,0	1,1	3,9	1,3	0,5	0,8	
1991									
I	-5,7	-2,9	-2,4	-5,1	-0,6	-3,7	-2,8	-3,9	
II	1,2	2,2	0,6	-3,1	2,4	1,8	1,5	0,2	
III	0,6	-2,6	-0,5	-3,8	8,3	3,5	2,7	-1,0	
IV	0,4	-1,0	1,6	-3,5	11,0	4,5	4,3	-0,1	
1992									
I	6,4	3,2	6,5	2,4	16,5	15,2	9,6	6,7	
II	2,5	1,3	1,5	1,0	12,5	9,1	5,2	3,7	
III	3,4	3,9	3,8	2,2	8,0	11,1	5,0	5,6	

<sup>1</sup> Index II: Ohne Edelmetalle, Edel- und Schmucksteine, Kunstgegenstände und Antiquitäten

<sup>1</sup> Indice II: Sans métaux précieux, pierres gemmes, objets d'art et antiquités

<sup>2</sup> Bereinigte Zahlen

<sup>2</sup> Chiffres rectifiés

**Aussenhandel nach Waren und Industriezweigen**
**Commerce extérieur, par groupes de marchandises et branches de l'industrie**

 Ausfuhr<sup>1</sup>

 Exportations<sup>1</sup>

In Millionen Franken

En millions de francs

**L22**

Jahr Monat  Année Mois	davon - dont													
	Total	Maschinen- und Elektronik- industrie <i>Industrie des machines et de l'électronique</i>	Chemische Industrie <i>Industrie chimique</i>	Metall- industrie <i>Industrie métallurgique</i>	Uhren- industrie <i>Industrie horlogère</i>	Präzisions- instrumente <i>Instruments de précision</i>	Textil- industrie <i>Industrie textile</i>							
1985 <sup>2</sup>	66 624	.	.	.	.	.	.	.	.	.	.	.	.	
1986 <sup>2</sup>	67 004	.	.	.	.	.	.	.	.	.	.	.	.	
1987 <sup>2</sup>	67 477	.	.	.	.	.	.	.	.	.	.	.	.	
1988 <sup>2</sup>	74 064	22 114	15 864	6 441	5 051	3 965	3 390							
1989 <sup>2</sup>	84 268	24 302	17 815	7 391	6 041	4 288	3 666							
1990 <sup>2</sup>	88 257	25 527	18 424	7 537	6 777	4 660	3 713							
1991 <sup>2</sup>	87 947	25 223	19 107	7 515	6 852	4 833	3 395							
1991														
Jun. - Juin	7 233	2 101	1 542	647	583	405	294							
Jul. - Juillet	7 567	2 224	1 607	628	591	410	246							
Aug. - Août	5 739	1 659	1 348	454	455	318	162							
Sep. - Sep.	7 604	2 095	1 550	653	601	402	301							
Okt. - Oct.	8 414	2 322	1 755	726	704	450	353							
Nov. - Nov.	8 022	2 249	1 671	666	749	440	328							
Dez. - Déc.	7 090	2 326	1 383	523	594	423	254							
1992														
Jan. - Jan.	7 165	1 824	1 924	606	449	362	298							
Feb. - Fév.	7 673	2 014	1 833	663	603	411	297							
Mär. - Mars	8 313	2 301	1 901	710	591	461	318							
Apr. - Avril	7 869	2 098	1 824	676	599	436	293							
Mai - Mai	7 573	2 058	1 649	658	652	412	308							
Jun. - Juin	8 132	2 171	1 878	692	639	410	293							
Jul. - Juillet	7 607	2 268	1 699	658	622	436	249							
Aug. - Août	6 055	1 771	1 448	480	434	304	165							
Sep. - Sep.	8 154	2 149	1 765	679	631	411	288							
Veränderung in Prozent gegenüber entsprechender Vorjahresperiode Variation en pour-cent par rapport à l'année précédente														
	nom.	real réel	nom.	real réel	nom.	real réel	nom.	real réel	nom.	real réel	nom.	real réel	nom.	real réel
1985 <sup>2</sup>	9,8	.	.	.	.	.	.	.	.	.	.	.	.	.
1986 <sup>2</sup>	0,6	.	.	.	.	.	.	.	.	.	.	.	.	.
1987 <sup>2</sup>	0,7	.	.	.	.	.	.	.	.	.	.	.	.	.
1988 <sup>2</sup>	9,8	.	8,0	.	8,5	.	12,5	.	16,5	.	4,0	.	2,5	.
1989 <sup>2</sup>	13,8	.	9,9	6,3	12,3	-0,8	14,8	6,0	19,6	11,0	8,1	3,8	8,2	1,2
1990 <sup>2</sup>	4,7	.	5,0	4,8	3,4	0,1	2,0	2,8	12,2	10,3	8,7	5,6	1,3	-1,2
1991 <sup>2</sup>	-0,4	.	-1,2	-5,2	3,7	0,2	-0,3	1,7	1,1	-0,2	3,7	-1,3	-8,6	-5,7
1991														
Jun. - Juin	-5,7	.	-7,0	-12,1	1,5	-5,0	-1,3	0,2	-2,7	-12,6	0,9	-6,6	-9,6	-6,6
Jul. - Juillet	1,0	.	-3,4	-10,0	3,2	-5,5	-3,2	1,6	0,5	2,1	1,6	-3,7	-8,0	-7,9
Aug. - Août	-4,0	.	-6,7	-7,7	2,3	-7,4	-5,4	-5,0	11,7	2,7	-1,6	-4,1	-17,6	-11,9
Sep. - Sep.	6,7	.	5,4	-2,0	11,9	8,4	2,8	4,9	5,1	-3,8	7,7	6,4	0,8	3,7
Okt. - Oct.	4,6	.	1,9	0,1	6,9	1,2	5,0	6,6	4,8	6,4	6,9	-6,4	1,7	4,6
Nov. - Nov.	0,2	.	-4,3	-9,3	2,5	0,7	-0,9	0,9	1,8	3,8	-0,2	-4,6	-5,5	-3,9
Dez. - Déc.	6,0	.	1,3	-1,9	19,9	1,8	2,6	4,3	6,5	16,3	5,7	-3,2	-2,8	-0,8
1992														
Jan. - Jan.	5,2	.	-1,6	-5,8	6,8	0,7	0,3	-0,5	18,6	20,0	0,7	-6,3	0,3	1,0
Feb. - Fév.	9,7	.	2,1	-2,0	16,5	5,5	4,8	8,2	18,6	23,3	3,4	-1,1	5,8	8,4
Mär. - Mars	13,0	.	10,2	6,2	20,9	14,4	9,1	9,6	3,0	19,9	13,3	0,0	13,0	13,6
Apr. - Avril	2,2	.	-3,8	-4,4	5,7	-5,3	0,1	1,1	10,2	18,5	4,6	-1,0	-3,2	-3,6
Mai - Mai	2,7	.	-2,4	-4,7	4,1	-0,2	3,2	3,2	13,6	27,0	1,8	-1,3	7,3	5,2
Jun. - Juin	12,2	.	2,9	3,8	21,8	11,5	6,4	5,7	9,8	31,0	1,2	-0,9	-0,3	1,1
Jul. - Juillet	0,1	.	1,0	1,0	5,8	7,9	2,3	1,5	5,2	16,6	6,3	-1,5	-1,0	-1,5
Aug. - Août	5,7	.	7,0	5,1	7,4	7,6	5,8	5,4	-4,5	12,4	-4,1	-8,1	0,7	0,9
Sep. - Sep.	7,1	.	1,8	-0,5	13,9	14,4	3,9	4,1	5,1	19,0	2,9	5,4	-4,6	-3,6

<sup>1</sup> Index I: Inkl. Edelmetalle, Edel- und Schmucksteine, Kunstgegenstände und Antiquitäten

<sup>2</sup> Bereinigte Zahlen.

<sup>1</sup> Indice I: Y compris métaux précieux, pierres gemmes, objets d'art et antiquités

<sup>2</sup> Chiffres rectifiés.

# Aussenhandel nach Ländern

Ohne Edelmetalle, Edel- und Schmucksteine  
sowie Kunstgegenstände und Antiquitäten

L3

Länder	Einfuhr - Importations							Ausfuhr - Exportations		
	Anteil in % <i>En % du total</i>	Wert in Millionen Franken <i>En millions de francs</i>				Veränderung gegenüber dem Vorjahr in % <i>Variation en pour-cent par rapport à l'année précédente</i>			Anteil in % <i>En % du total</i>	Wert <i>En millions de francs</i>
	1991	1991	3. Quartal 1992 <i>3e trimestre 1992</i>	Jan.-Sep. 1992 <i>jan.-sep. 1992</i>	1991	3. Quartal 1992 <i>3e trimestre 1992</i>	Jan.-Sep. 1992 <i>jan.-sep. 1992</i>	1991	1991	
OECD total	92,0	81 605,4	<b>18 923,1</b>	<b>60 522,1</b>	- 1,9	- 3,5	- 0,5	80,5	66 023,4	
OECD Europa	80,0	70 922,6	<b>16 834,1</b>	<b>53 070,5</b>	- 3,9	- 1,0	0,6	66,8	54 810,2	
EG	72,3	64 145,3	<b>15 273,5</b>	<b>48 115,1</b>	- 3,8	- 1,0	0,8	59,2	48 534,2	
BR Deutschland	34,7	30 796,7	<b>7 606,4</b>	<b>23 044,4</b>	- 4,8	- 0,4	0,0	25,0	20 477,9	
Frankreich	11,3	10 024,8	<b>2 176,9</b>	<b>7 270,7</b>	- 3,4	- 5,3	- 2,6	9,8	8 019,4	
Italien	10,7	9 443,2	<b>2 178,7</b>	<b>6 970,7</b>	- 6,5	- 4,2	- 1,0	9,1	7 451,1	
Niederlande	4,3	3 838,8	<b>927,6</b>	<b>3 060,9</b>	- 1,7	4,4	5,6	2,9	2 341,4	
Belgien-Luxemburg	3,4	2 967,0	<b>761,6</b>	<b>2 485,4</b>	- 3,5	14,2	16,5	2,3	1 854,7	
Grossbritannien	4,4	3 877,2	<b>867,4</b>	<b>2 754,5</b>	2,0	- 9,6	- 4,1	5,0	4 063,3	
Dänemark	1,1	944,6	<b>235,5</b>	<b>753,7</b>	0,9	5,6	9,0	1,2	965,9	
Portugal	0,5	404,6	<b>111,4</b>	<b>313,4</b>	4,1	13,8	7,1	0,8	667,7	
Irland	0,5	471,6	<b>142,1</b>	<b>454,4</b>	- 1,0	33,6	32,0	0,2	180,2	
Spanien	1,4	1 221,2	<b>237,8</b>	<b>910,3</b>	5,4	- 2,5	6,6	2,5	2 015,9	
Griechenland	0,2	155,6	<b>28,0</b>	<b>96,6</b>	18,7	-15,9	-14,1	0,6	496,7	
EFTA	7,4	6 553,1	<b>1 499,1</b>	<b>4 805,6</b>	- 5,0	- 1,8	- 0,9	6,8	5 590,8	
Österreich	4,1	3 629,4	<b>863,9</b>	<b>2 723,3</b>	- 3,9	- 4,2	0,5	4,0	3 300,1	
Norwegen	0,5	461,0	<b>121,7</b>	<b>353,7</b>	-15,9	64,7	8,3	0,6	464,1	
Schweden	2,0	1 742,4	<b>350,0</b>	<b>1 222,8</b>	- 4,9	- 6,9	- 4,8	1,5	1 248,7	
Finnland	0,7	654,6	<b>149,1</b>	<b>464,1</b>	0,0	- 3,3	- 1,1	0,7	548,9	
Island	0,1	65,7	<b>14,4</b>	<b>41,5</b>	-26,3	-30,1	-27,7	0,0	29,0	
OECD nicht Europa	12,1	10 682,8	<b>2 089,0</b>	<b>7 451,6</b>	14,1	-19,6	- 7,8	13,7	11 213,2	
USA	6,9	6 096,5	<b>1 035,9</b>	<b>3 978,6</b>	28,8	-29,1	-14,8	7,8	6 406,4	
Kanada	0,4	352,5	<b>56,1</b>	<b>251,7</b>	18,0	-17,8	19,1	0,9	695,8	
Japan	4,6	4 088,2	<b>952,5</b>	<b>3 101,7</b>	- 2,3	- 7,7	0,3	4,1	3 324,3	
Australien	0,1	84,7	<b>24,8</b>	<b>69,2</b>	- 6,9	16,6	7,0	0,8	647,5	
Nicht-OECD-Länder	8,0	7 075,9	<b>1 728,8</b>	<b>5 240,5</b>	6,5	-10,8	0,2	19,5	15 997,1	
Entwicklungsländer	6,1	5 434,2	<b>1 284,5</b>	<b>3 946,5</b>	2,8	-13,6	- 2,2	16,0	13 124,6	
<i>davon OPEC-Staaten</i>	1,2	1 045,9	<b>227,1</b>	<b>610,8</b>	15,6	-34,4	-12,7	3,5	2 877,2	
GUS	0,3	240,8	<b>31,5</b>	<b>125,2</b>	2,6	-18,4	-29,8	0,7	593,6	
Zentraleuropa	0,6	544,0	<b>128,8</b>	<b>398,2</b>	1,0	- 5,5	0,2	1,6	1 309,6	
Südafrika	0,2	151,1	<b>27,4</b>	<b>111,7</b>	-12,5	-22,1	- 6,4	0,6	490,8	
Asiatische Staats- handelsländer	0,8	705,9	<b>256,6</b>	<b>659,0</b>	70,8	6,3	31,1	0,6	478,5	
<i>davon China</i>	0,8	704,0	<b>256,0</b>	<b>657,4</b>	70,9	6,5	31,2	0,6	468,2	
Total	100,0	88 681,3	<b>20 652,0</b>	<b>65 762,6</b>	- 1,3	- 4,1	- 0,5	100,0	82 020,5	

Monatsbericht SNB 11/92

## Commerce extérieur par pays

Sans métaux précieux, pierres gemmes,  
objets d'art et antiquités

**L3**

Ausfuhr - Exportations					Handelsbilanz - Balance commerciale			Pays
In Millionen Franken <i>En millions de francs</i>		Veränderung gegenüber dem Vorjahr in % <i>Variation en pour-cent par rapport à l'année précédente</i>			Wert in Millionen Franken <i>Solde en millions de francs</i>			
3. Quartal 1992 <i>3e trimestre 1992</i>	Jan.-Sep. 1992 <i>jan.-sep. 1992</i>	1991	3. Quartal 1992 <i>3e trimestre 1992</i>	Jan.-Sep. 1992 <i>jan.-sep. 1992</i>	1991	3. Quartal 1992 <i>3e trimestre 1992</i>	Jan.-Sep. 1992 <i>jan.-sep. 1992</i>	
16 220,4	51 325,5	1,7	4,1	5,7	-15 582,0	-2 702,8	- 9 196,6	Total OCDE
13 384,8	42 791,0	1,7	5,4	6,1	-16 112,4	-3 449,3	-10 279,5	OCDE Europe
11 820,6	38 000,3	2,5	5,4	6,4	-15 611,2	-3 452,9	-10 114,7	CE
5 113,4	15 742,3	7,6	3,2	3,6	-10 318,8	-2 493,0	- 7 302,1	Rép. féd. d'Allemagne
1 815,0	6 132,8	- 1,4	- 1,2	4,2	- 2 005,4	- 361,8	- 1 137,9	France
1 648,2	5 874,4	- 2,7	3,7	8,8	- 1 992,0	- 530,5	- 1 096,3	Italie
608,2	1 877,0	- 0,4	11,4	6,6	- 1 497,4	- 319,4	- 1 183,9	Pays-Bas
568,8	1 731,8	3,9	37,5	28,4	- 1 112,4	- 192,8	- 753,7	Belgique, Luxembourg
1 024,0	3 144,4	- 6,8	9,9	4,7	186,1	156,6	389,9	Royaume-Uni
229,2	754,6	3,1	3,1	5,0	21,3	- 6,3	0,9	Danemark
161,8	513,6	1,3	12,0	3,5	263,2	50,4	200,2	Portugal
54,8	193,2	7,5	53,5	42,5	- 291,4	- 87,3	- 261,1	Irlande
476,2	1 608,7	10,9	7,4	11,2	794,7	238,5	698,3	Espagne
120,9	427,7	14,7	18,5	28,5	341,1	92,9	331,1	Grèce
1 398,1	4 289,0	- 3,1	8,1	4,3	- 962,3	- 101,0	- 516,6	AELE
810,9	2 467,1	2,4	6,0	2,1	- 329,3	- 53,1	- 256,3	Autriche
118,0	358,8	0,4	11,9	6,7	3,1	- 3,7	5,0	Norvège
309,1	973,3	-11,3	8,4	4,5	- 493,7	- 40,9	- 249,5	Suède
153,0	469,5	-15,9	17,5	15,3	- 105,7	3,9	5,4	Finlande
7,2	20,4	20,9	- 5,4	- 9,3	- 36,6	- 7,2	- 21,2	Islande
2 835,5	8 534,5	2,0	- 1,5	4,0	530,4	746,5	1 082,8	OCDE non-Europe
1 711,8	5 050,2	6,6	3,3	9,3	309,9	675,9	1 071,5	Etats-Unis
164,6	514,9	- 0,6	-10,4	- 1,9	343,3	108,4	263,2	Canada
758,7	2 375,2	- 3,0	- 9,8	- 3,8	- 764,0	- 193,8	- 726,5	Japon
165,9	484,2	- 3,4	0,5	- 0,4	562,8	141,2	415,1	Australie
4 163,9	12 744,1	0,2	8,7	11,2	8 921,2	2 435,1	7 503,5	Pays non-membres de l'OCDE
3 482,1	10 669,7	2,8	9,8	14,6	7 690,5	2 197,6	6 723,3	Pays en développement
779,2	2 430,2	7,9	22,7	21,7	1 831,2	552,2	1 819,4	dont pays de l'OPEP
71,7	283,3	-41,7	-48,1	-38,1	352,8	40,1	158,1	CEI
353,5	1 043,2	5,8	18,9	4,6	765,6	224,7	645,0	Pays d'Europe central
110,6	345,7	- 5,9	-16,2	- 7,2	339,8	83,2	234,1	Afrique du sud
146,0	402,1	14,1	59,6	23,7	- 227,4	- 110,5	- 256,9	Pays asiatiques à commerce
143,7	392,0	14,4	63,1	23,1	- 235,8	- 112,3	- 265,4	d'Etat dont Chine
20 384,2	64 069,5	1,4	5,0	6,8	- 6 660,8	- 267,8	- 1 693,1	Total

Bulletin mensuel BNS 11/92

**Ertragsbilanz**
**Balance des transactions courantes  
(balance des revenus)**

In Millionen Franken

En millions de francs

**M1**

Jahr Quartal <i>Année Trimestre</i>	Warenverkehr <i>Marchandises</i>		Dienstleistungen <i>Services</i>		Faktoreinkommen <i>Revenus du travail et de capitaux</i>			Aussen- beitrag zum BSP  <i>Contribution extérieure au produit national brut</i>	Unentgelt- liche Über- tragungen  <i>Transfers sans contrepartie</i>	Total der Ertrags- bilanz  <i>Total de la balance courante</i>
	Total	davon Spezial- handel <sup>2</sup>	Total	davon Fremden- verkehr	Total	Arbeits- einkommen  <i>Revenus du travail</i>	Kapital- einkommen  <i>Revenus de capitaux</i>			
		<i>dont commerce spécial<sup>2</sup></i>		<i>dont tourisme</i>						
<b>Einnahmen – Recettes</b>										
1978	43 235	41 780	9 990	5 630	12 650	960	11 690	65 875	760	66 635
1979	45 790	44 030	10 225	5 640	14 640	985	13 655	70 655	815	71 470
1980	50 625	48 580	11 955	6 870	18 210	1 020	17 190	80 790	875	81 665
1981	55 280	52 820	13 820	7 840	24 220	870	23 350	93 320	1 440	94 760
1982	54 970	52 660	14 580	8 110	24 280	900	23 380	93 830	1 670	95 500
1983	55 778	53 723	15 981	8 628	23 441	979	22 462	95 200	1 986	97 186
1984	62 937	60 654	17 613	9 596	27 699	1 002	26 697	108 249	2 181	110 431
1985	69 054	66 624	19 962	10 172	28 569	1 035	27 534	117 585	2 498	120 084
1986	69 184	67 004	19 928	9 697	26 996	982	26 014	116 108	2 784	118 892
1987	69 592	67 477	20 934	10 033	27 987	972	27 015	118 513	2 850	121 363
1988	76 455	74 064	21 536	10 499	31 491	1 019	30 472	129 482	3 006	132 488
1989	86 977	84 268	23 530	11 502	39 571	1 045	38 526	150 078	3 139	153 217
1990	91 098	88 257	23 951	11 802	42 252	1 093	41 159	157 301	3 275	160 576
1991 <sup>P</sup>	90 852	87 947	25 885	12 679	41 515	1 216	40 299	158 252	3 396	161 648
1990										
II	23 069	22 355	5 860	2 801	10 767	273	10 494	39 696	841	40 537
III	21 283	20 591	7 414	4 392	10 636	273	10 363	39 333	799	40 132
IV	23 428	22 737	4 610	1 700	10 406	273	10 132	38 443	803	39 246
1991 <sup>P</sup>										
I	21 908	21 166	6 553	3 265	10 515	304	10 211	38 976	819	39 795
II	23 044	22 317	6 188	2 838	10 551	304	10 247	39 782	850	40 632
III	21 638	20 946	4 648	2 838	10 340	304	10 036	39 919	872	40 791
IV	24 262	23 518	5 202	1 929	10 110	304	9 806	39 575	854	40 429
1992 <sup>1</sup>										
I	24 016	23 288	6 984	3 457	10 505	319	10 186	41 505	870	42 375
II	24 376	23 623	6 402	3 023	10 375	319	10 056	41 153	905	42 058
III	22 539	21 845	8 182	4 815	10 303	319	9 984	41 023	849	41 873
<b>Ausgaben – Dépenses</b>										
1978	44 380	42 300	5 145	3 730	6 830	2 410	4 420	56 355	2 410	58 765
1979	51 100	48 730	5 730	4 160	7 995	2 595	5 400	64 825	2 580	67 405
1980	62 010	58 970	6 580	4 940	11 195	2 910	8 285	79 785	2 785	82 570
1981	63 400	60 090	7 520	5 260	15 000	3 450	11 550	85 920	3 410	89 330
1982	60 680	58 060	7 980	5 680	15 090	3 790	11 300	83 750	3 740	87 490
1983	63 645	61 064	8 205	5 941	13 357	3 826	9 531	85 207	3 905	89 112
1984	71 936	69 024	9 217	6 588	14 867	3 937	10 930	96 019	4 144	100 164
1985	77 783	74 750	10 282	7 331	15 164	4 226	10 938	103 229	4 480	107 709
1986	76 585	73 511	9 793	7 249	15 421	4 691	10 730	101 799	4 744	106 543
1987	78 124	75 171	10 297	7 800	16 584	5 230	11 354	105 005	5 093	110 098
1988	85 394	82 399	11 397	8 766	16 954	6 003	10 951	113 744	5 513	119 257
1989	98 651	95 209	12 428	9 543	24 759	6 988	17 771	135 838	5 894	141 732
1990	100 629	96 611	12 786	9 693	28 656	7 990	20 666	142 071	6 510	148 581
1991 <sup>P</sup>	98 862	95 032	13 270	9 814	27 740	8 814	18 925	139 871	7 156	147 027
1990										
II	25 940	24 947	3 343	2 578	7 240	1 993	5 246	36 523	1 699	38 222
III	23 574	22 640	5 116	4 342	7 309	2 057	5 251	35 998	1 725	37 723
IV	24 658	23 635	2 494	1 713	7 225	2 078	5 147	34 377	1 580	35 957
1991 <sup>P</sup>										
I	24 476	23 466	1 879	1 026	6 964	2 141	4 824	33 319	1 673	34 992
II	25 659	24 673	3 484	2 624	7 064	2 248	4 817	36 208	1 845	38 053
III	23 749	22 871	5 290	4 420	6 919	2 244	4 675	35 958	1 897	37 855
IV	24 977	24 022	2 617	1 744	6 792	2 181	4 611	34 386	1 741	36 127
1992 <sup>1</sup>										
I	24 855	23 871	2 045	1 146	6 937	2 225	4 712	33 837	2 021	35 858
II	25 018	24 105	3 770	2 874	6 905	2 209	4 695	35 693	1 966	37 659
III	22 580	21 772	5 361	4 464	6 773	2 184	4 589	34 714	1 988	36 703



# Ertragsbilanz

# Balance des transactions courantes (balance des revenus)

In Millionen Franken

En millions de francs

M1

Jahr Quartal <i>Année Trimestre</i>	Warenverkehr <i>Marchandises</i>		Dienstleistungen <i>Services</i>		Faktoreinkommen <i>Revenus du travail et de capitaux</i>			Aussen- beitrag zum BSP <i>Contribution extérieure au produit national brut</i>	Unentgelt- liche Über- tragungen <i>Transferts sans contrepartie</i>	Total der Ertrags- bilanz <i>Total de la balance courante</i>
	Total	davon Spezial- handel <sup>2</sup>	Total	davon Fremden- verkehr	Total	Arbeits- einkommen <i>Revenus du travail</i>	Kapital- einkommen <i>Revenus de capitaux</i>			
		<i>dont commerce spécial<sup>2</sup></i>		<i>dont tourisme</i>						
Saldo - Solde										
1978	- 1 145	- 520	4 845	1 900	5 820	-1 450	7 270	9 520	-1 650	7 870
1979	- 5 310	- 4 700	4 495	1 480	6 645	-1 610	8 255	5 830	-1 765	4 065
1980	-11 385	-10 390	5 375	1 930	7 015	-1 890	8 905	1 005	-1 910	- 905
1981	- 8 120	- 7 270	6 300	2 580	9 220	-2 580	11 800	7 400	-1 970	5 430
1982	- 5 710	- 5 400	6 600	2 430	9 190	-2 890	12 080	10 080	-2 070	8 010
1983	- 7 867	- 7 341	7 776	2 687	10 084	-2 847	12 931	9 993	-1 919	8 074
1984	- 8 999	- 8 370	8 397	3 008	12 832	-2 935	15 767	12 230	-1 963	10 267
1985	- 8 729	- 8 126	9 680	2 841	13 405	-3 191	16 597	14 357	-1 982	12 375
1986	- 7 401	- 6 507	10 135	2 448	11 575	-3 709	15 284	14 309	-1 960	12 349
1987	- 8 533	- 7 694	10 637	2 233	11 404	-4 258	15 662	13 508	-2 243	11 265
1988	- 8 939	- 8 335	10 140	1 733	14 537	-4 984	19 521	15 738	-2 507	13 231
1989	-11 674	-10 941	11 102	1 959	14 812	-5 943	20 755	14 240	-2 754	11 486
1990	- 9 531	- 8 354	11 165	2 110	13 596	-6 897	20 493	15 230	-3 235	11 995
1991 <sup>P</sup>	- 8 009	- 7 085	12 615	2 865	13 775	-7 599	21 374	18 381	-3 760	14 620
1990										
II	- 2 871	- 2 592	2 517	223	3 527	-1 720	5 247	3 173	- 858	2 316
III	- 2 291	- 2 049	2 298	51	3 328	-1 784	5 112	3 335	- 926	2 409
IV	- 1 230	- 898	2 116	- 13	3 180	-1 805	4 985	4 066	- 777	3 289
1991 <sup>P</sup>										
I	- 2 568	- 2 301	4 674	2 239	3 550	-1 837	5 387	5 656	- 854	4 803
II	- 2 616	- 2 356	2 704	213	3 486	-1 944	5 430	3 574	- 995	2 579
III	- 2 111	- 1 924	2 651	228	3 421	-1 941	5 361	3 961	-1 025	2 936
IV	- 715	- 504	2 585	185	3 318	-1 877	5 195	5 189	- 886	4 302
1992 <sup>1</sup>										
I	- 839	- 583	4 939	2 311	3 568	-1 906	5 475	7 668	-1 151	6 517
II	- 642	- 482	2 631	149	3 470	-1 890	5 360	5 460	-1 061	4 399
III	- 41	73	2 821	351	3 529	-1 865	5 394	6 309	-1 139	5 170

<sup>1</sup> Schätzungen

<sup>1</sup> Estimations

<sup>2</sup> Bereinigte Zahlen

<sup>2</sup> Chiffres rectifiés

Zahlungsbilanz der Schweiz<sup>1</sup>Balance suisse des paiements<sup>1</sup>

In Millionen Franken

En millions de francs

M2

Komponenten	1987	1988	1989	1990	1991 <sup>p</sup>	Composantes
Ertragsbilanz (Saldo Positionen A-D) .....	11 263	13 230	11 485	11 995	14 622	Transactions courantes (solde des postes A à D)
Aussenbeitrag zum Bruttosozialprodukt (Saldo Positionen A-C) .....	13 507	15 737	14 239	15 231	18 381	Contribution de l'extérieur au PNB (soldes des postes A à C)
A Warenverkehr (Saldo) .....	- 8 533	- 8 939	-11 674	- 9 530	- 8 009	A Marchandises (solde)
1. Exporte .....	69 592	76 455	86 977	91 098	90 853	1. Exportations
2. Importe .....	-78 125	-85 394	-98 651	-100 628	-98 862	2. Importations
B Dienstleistungen (Saldo) .....	10 637	10 139	11 101	11 164	12 615	B Services (solde)
1. Exporte .....	20 934	21 535	23 530	23 951	25 885	1. Exportations
2. Importe .....	-10 297	-11 396	-12 429	-12 786	-13 270	2. Importations
C Arbeits- und Kapitaleinkommen (Saldo) .....	11 403	14 537	14 812	13 596	13 776	C Revenus du travail et de capitaux (solde)
1. Einnahmen .....	27 987	31 491	39 571	42 252	41 515	1. Recettes
2. Ausgaben .....	-16 584	-16 954	-24 759	-28 656	-27 739	2. Dépenses
D Unentgeltliche Übertragungen (Saldo)	- 2 244	- 2 507	- 2 754	- 3 236	- 3 760	D Transferts sans contrepartie (solde)
1. Einnahmen .....	2 849	3 006	3 139	3 275	3 396	1. Recettes
2. Ausgaben .....	- 5 093	- 5 513	- 5 893	- 6 510	- 7 156	2. Dépenses
Kapitalbilanz ohne Währungsreserven der Nationalbank (Saldo Positionen E-K) ....	-13 981	-21 802	-10 826	-18 216	-17 253	Mouvements de capitaux, sans les réserves monétaires de la Banque nationale (solde des postes E à K)
E Direktinvestitionen (Saldo) .....	1 148	-12 662	- 9 155	- 2 657	- 3 593	E Investissements directs (solde)
1. Schweizerische Direktinvestitionen im Ausland .....	- 1 899	-12 723	-12 842	- 8 849	- 6 455	1. Investissements directs suisses à l'étranger
1.1 Beteiligungskapital .....	- 1 290	- 6 085	-10 944	- 4 427	- 3 781	1.1 Participations aux fonds propres
1.2 Reinvestierte Erträge .....	- 1 759	- 3 711	- 4 002	- 2 785	- 1 321	1.2 Revenus réinvestis
1.3 Langfristige Forderungen .....	1 090	- 3 033	34	626	- 164	1.3 Créances à long terme
1.4 Kurzfristige Forderungen .....	60	106	2 070	- 2 263	- 1 188	1.4 Créances à court terme
2. Ausländische Direktinvestitionen in der Schweiz .....	3 047	61	3 687	6 192	2 862	2. Investissements directs étrangers en Suisse
2.1 Beteiligungskapital .....	551	1 396	885	5 035	1 475	2.1 Participations aux fonds propres
2.2 Reinvestierte Erträge .....	914	40	2 044	1 786	1 180	2.2 Revenus réinvestis
2.3 Langfristige Forderungen .....	1 578	- 99	- 15	- 442	67	2.3 Créances à long terme
2.4 Kurzfristige Forderungen .....	4	- 1 276	773	- 187	140	2.4 Créances à court terme
F Portfolioinvestitionen (Saldo) .....	- 2 584	-10 851	- 4 945	- 1 566	-18 447	F Investissements de portefeuille (solde)
1. Schweizerische Portfolio- investitionen im Ausland .....	- 9 501	-20 247	-15 368	- 801	-26 934	1. Investissements de porte- feuille à l'étranger
1.1 Festverzinsliche Wertpapiere ..	- 6 510	-25 161	-16 935	- 1 744	-19 565	1.1 Papiers-valeurs à revenu fixe
1.2 Dividendenpapiere .....	- 2 991	4 914	1 567	943	- 7 369	1.2 Papiers-valeurs donnant droit à un dividende
2. Ausländische Portfolioinvestitionen in der Schweiz .....	6 917	9 396	10 423	- 765	8 487	2. Investissements de porte- feuille en Suisse
2.1 Festverzinsliche Wertpapiere ..	1 768	3 169	1 737	1 428	4 249	2.1 Papiers-valeurs à revenu fixe
2.1.1 Festverzinsliche Wertpapiere der öffentlichen Hand .....	242	- 249	- 194	102	- 40	2.1.1 Papiers-valeurs à revenu fixe émis par des collectivités pu- bliques
2.1.2 Übrige festverzinsliche Wert- papiere .....	1 526	3 418	1 931	1 326	4 289	2.1.2 Autres papiers-valeurs à revenu fixe
2.2 Dividendenpapiere .....	5 149	6 227	8 686	- 2 193	4 238	2.2 Papiers-valeurs donnant droit à un dividende
G Kredite der Geschäftsbanken (Saldo) .....	-15 022	- 3 545	2 540	-10 353	7 979	G Crédits des banques commerciales (solde)
1. Kredite ans Ausland .....	-25 624	- 434	11 177	- 8 346	2 549	1. Crédits à l'étranger
1.1 Langfristige Forderungen an Nichtbanken .....	- 5 779	- 5 528	- 2 908	- 5 581	- 2 352	1.1 Créances à long terme sur le secteur non bancaire
1.2 Langfristige Forderungen an Banken .....	- 113	1 114	- 154	189	2 105	1.2 Créances à long terme sur le secteur bancaire
1.3 Kurzfristige Forderungen an Nichtbanken .....	- 1 308	2 658	- 2 187	- 85	1 456	1.3 Créances à court terme sur le secteur non bancaire
1.4 Kurzfristige Forderungen an Banken .....	-18 678	1 985	16 667	- 2 866	1 388	1.4 Créances à court terme sur le secteur bancaire
1.5 Übrige Forderungen .....	254	- 663	- 241	- 3	- 48	1.5 Autres créances

<sup>1</sup> Ein Minuszeichen (-) in der Ertragsbilanz bedeutet einen Überschuss der Importe über die Exporte, in der Kapitalverkehrsbilanz einen Kapitalexport. Beim Auslandstatus der Nationalbank bedeutet das Minuszeichen eine Zunahme der Guthaben.

Komponenten	1987	1988	1989	1990	1991 <sup>p</sup>	Composantes
2. Kredite aus dem Ausland .....	20 007	4 850	13 554	16 747	2 719	2. <i>Crédits de l'étranger</i>
2.1 Langfristige Verpflichtungen gegenüber Nichtbanken .....	1 396	622	- 1 629	- 990	- 399	2.1 <i>Engagements à long terme envers le secteur non bancaire</i>
2.2 Langfristige Verpflichtungen gegenüber Banken .....	487	1 153	69	793	- 685	2.2 <i>Engagements à long terme envers le secteur bancaire</i>
2.3 Kurzfristige Verpflichtungen gegenüber Nichtbanken .....	3 430	- 2 349	1 730	212	- 319	2.3 <i>Engagements à court terme envers le secteur non bancaire</i>
2.4 Kurzfristige Verpflichtungen gegenüber Banken .....	14 820	7 329	13 863	17 164	4 717	2.4 <i>Engagements à court terme envers le secteur bancaire</i>
2.5 Übrige Verpflichtungen .....	- 126	- 1 905	- 479	- 432	- 595	2.5 <i>Autres engagements</i>
Treuhandgelder						<i>Fonds à titre fiduciaire</i>
3. Treuhänderische Forderungen .....	- 7 528	- 7 710	-23 966	-16 833	2 912	3. <i>Créances à titre fiduciaire</i>
4. Treuhänderische Verpflichtungen ..	14	39	104	431	141	4. <i>Engagements à titre fiduciaire</i>
Edelmetallverkehr						<i>Métaux précieux</i>
5. Einfuhr von Edelmetallen .....	-16 909	-18 114	-21 145	-21 853	-18 139	5. <i>Importations de métaux précieux</i>
6. Ausfuhr von Edelmetallen .....	15 018	17 824	22 816	19 501	17 797	6. <i>Exportations de métaux précieux</i>
H Kredite der Unternehmen (Saldo) .....	- 2 934	149	- 3 546	- 1 492	- 2 140	H <i>Crédits des entreprises (solde)</i>
1. Kredite ans Ausland .....	- 3 251	- 2 722	- 5 428	- 4 282	- 869	1. <i>Crédits à l'étranger</i>
1.1 Langfristige Forderungen .....	- 2 100	- 2 410	- 3 119	- 1 732	- 1 884	1.1 <i>Créances à long terme</i>
1.2 Kurzfristige Forderungen .....	- 1 151	- 312	- 2 309	- 2 550	1 016	1.2 <i>Créances à court terme</i>
2. Kredite aus dem Ausland .....	317	2 871	1 882	2 791	- 1 272	2. <i>Crédits de l'étranger</i>
2.1 Langfristige Verpflichtungen ..	614	1 092	2 843	1 135	123	2.1 <i>Engagements à long terme</i>
2.2 Kurzfristige Verpflichtungen ...	- 297	1 779	- 961	1 656	- 1 394	2.2 <i>Engagements à court terme</i>
I Übriger privater Kapitalverkehr (Saldo)	4 930	5 483	4 837	- 1 818	- 698	I <i>Autres mouvements de capitaux du secteur privé (solde)</i>
1. Verkauf von Grundstücken im Inland an Ausländer .....	413	532	937	699	811	1. <i>Ventes d'immeubles en Suisse à des étrangers</i>
2. Übrige Kapitalimporte .....	4 517	4 951	8 663	7 838	- 912	2. <i>Autres importations de capitaux</i>
3. Übrige Kapitalexporte .....	.	.	- 4 762	-10 355	- 597	3. <i>Autres exportations de capitaux</i>
K Kapitalverkehr der öffentlichen Hand (Saldo) .....	481	- 377	- 557	- 330	- 354	K <i>Mouvements de capitaux des collectivités publiques (solde)</i>
1. Kapitalexport der öffentlichen Hand .....	481	- 315	- 255	- 256	- 352	1. <i>Exportations de capitaux</i>
2. Kapitalimport der öffentlichen Hand .....	0	- 62	- 302	- 74	- 2	2. <i>Importations de capitaux</i>
Veränderung des Nettoauslandstatus der Nationalbank .....	- 1 120	1 485	- 3 816	2 362	- 3 068	<i>Variation de la position extérieure nette de la Banque nationale</i>
L Währungsreserven (Saldo) .....	- 1 120	1 485	- 3 816	2 362	- 3 068	L <i>Réserves monétaires (solde)</i>
1. Veränderung der Bestände .....	- 1 196	1 480	- 3 767	2 421	- 3 123	1. <i>Variation des avoirs</i>
1.1 Gold .....	0	0	0	0	0	1.1 <i>Réserves métalliques</i>
1.2 Devisen .....	- 1 596	1 294	- 3 833	2 322	- 3 022	1.2 <i>Réserves de devises</i>
1.3 Guthaben beim Währungs-fonds .....	353	183	140	65	0	1.3 <i>Avoirs au FMI</i>
1.4 Sonderziehungsrechte .....	- 18	- 12	- 94	11	- 4	1.4 <i>Avoirs en DTS</i>
1.5 Übrige Forderungen .....	65	15	20	23	- 97	1.5 <i>Autres créances</i>
2. Veränderung der Verpflichtungen ..	76	5	- 49	- 59	55	2. <i>Variation des engagements</i>
2.1 Verpflichtungen gegenüber Währungsbehörden .....	10	64	- 83	- 4	32	2.1 <i>Engagements envers des autorités monétaires</i>
2.2 Übrige Verpflichtungen .....	66	- 59	34	- 55	23	2.2 <i>Autres engagements</i>
M Gegenbuchung zu den Wertveränderungen auf dem Nettoauslandstatus der Nationalbank .....	- 3 546	1 971	1 401	- 4 032	1 697	M <i>Compensation pour les ajustements de valeur sur la position extérieure nette de la Banque nationale</i>
Saldo der nicht erfassten Transaktionen und statistischen Fehler .....	7 384	5 116	1 756	7 891	4 002	<i>Erreurs et omissions</i>

<sup>p</sup> Le signe moins (-) signifie un excédent des importations sur les exportations dans les transactions courantes, et une exportation de capitaux, dans les mouvements de capitaux. Pour la position extérieure de la Banque nationale suisse, il signifie une augmentation des avoirs.

# Das schweizerische Auslandvermögen

# Avoirs et engagements extérieurs de la Suisse

In Millionen Franken

En millions de francs

**M3**

Aktiven am Jahresende	1987	1988	1989	1990	1991 <sup>P</sup>	Actifs en fin d'année
<b>Nationalbank</b>						<b>Banque nationale</b>
Total	49 362	47 881	51 648	49 227	52 350	Total
Gold	11 904	11 904	11 904	11 904	11 904	Or
Devisen	37 053	35 743	39 556	37 210	40 329	Devises
Guthaben beim Währungsfonds	387	204	64	0	0	Avoirs au Fonds monétaire
Internationale Zahlungsmittel	18	30	124	113	117	Moyens de paiement internationaux
<b>Öffentliche Hand</b>						<b>Collectivités publiques</b>
Total	1 298	1 460	1 509	1 610	1 472	Total
Kurzfristige Guthaben	384	178	146	173	155	Avoirs à court terme
Langfristige Guthaben	914	1 282	1 363	1 437	1 317	Avoirs à long terme
<b>Banken</b>						<b>Banques</b>
Total kurz- und langfristige Guthaben	176 965	186 618	178 470	174 871	175 928	Total des avoirs à court et long terme
Total kurzfristige Guthaben	126 159	129 947	118 013	112 057	112 044	Total des avoirs à court terme
Kredite an Banken	106 772	111 944	97 447	92 745	93 589	Crédits à des banques
Kredite an Nichtbanken	18 884	17 507	19 900	18 579	17 626	Crédits au secteur non bancaire
Übrige kurzfristige Guthaben	503	496	666	733	829	Autres avoirs à court terme
Total langfristige Guthaben	50 806	56 671	60 457	62 814	63 884	Total des avoirs à long terme
Kredite an Banken	10 915	10 192	10 486	9 819	7 932	Crédits à des banques
Kredite an Nichtbanken	39 891	46 479	49 971	52 995	55 952	Crédits au secteur non bancaire
<b>Treuhandgelder (Saldo)</b>	<b>45 557</b>	<b>56 636</b>	<b>81 420</b>	<b>92 502</b>	<b>91 219</b>	<b>Fonds fiduciaires (solde)</b>
<b>Portfolioinvestitionen</b>						<b>Investissements de portefeuille</b>
Total	217 217	263 343	285 849	245 542	289 552	Total
Festverzinsliche Wertpapiere	170 647	207 863	214 582	191 671	220 059	Titres à revenu fixe
Dividendenpapiere	46 570	55 480	71 267	53 871	69 493	Titres donnant droit à un dividende
<b>Direktinvestitionen</b>						<b>Investissements directs</b>
Total (Buchwert)	57 858	70 910	81 366	85 153	102 161	Total (valeur comptable)
Kurzfristige Guthaben (Saldo)	4 584	4 773	2 597	4 574	4 283	Avoirs à court terme (solde)
Langfristige Guthaben (Saldo)	5 335	8 450	8 024	8 591	8 094	Avoirs à long terme (solde)
Eigenkapital	47 939	57 687	70 745	71 988	89 784	Fonds propres
<b>Übrige Guthaben</b>						<b>Autres avoirs</b>
Total	26 607	29 634	55 563	82 823	86 345	Total
Kurzfristige Guthaben	13 722	14 806	37 317	63 370	65 220	Avoirs à court terme
Langfristige Guthaben	12 885	14 828	18 246	19 453	21 125	Avoirs à long terme
<b>Total Aktiven</b>	<b>574 864</b>	<b>656 482</b>	<b>735 824</b>	<b>731 728</b>	<b>799 028</b>	<b>Total des actifs</b>

Monatsbericht SNB 11/92

Bulletin mensuel BNS 11/92

## Das schweizerische Auslandvermögen

## Avoirs et engagements extérieurs de la Suisse

In Millionen Franken

En millions de francs

M3

Passiven am Jahresende	1987	1988	1989	1990	1991 <sup>p</sup>	Passifs en fin d'année
Nationalbank						Banque nationale
Total	163	168	119	60	115	Total
Verpflichtungen gegenüber Währungsbehörden	61	125	42	38	70	Engagements envers des autorités monétaires
Übrige Verpflichtungen	102	43	77	22	45	Autres engagements
Öffentliche Hand	489	427	125	51	49	Collectivités publiques
Banken						Banques
Total kurz- und langfristige Kredite	139 953	153 754	169 795	172 224	177 762	Total des crédits à court et long terme
Total kurzfristige Kredite von Banken	123 416	135 328	152 898	155 703	162 268	Total des crédits à court terme de banques
von Nichtbanken	87 997	103 231	120 549	126 808	134 478	du secteur non bancaire
Total langfristige Kredite	35 419	32 097	32 349	28 895	27 790	Total des crédits à long terme
von Banken	16 537	18 426	16 897	16 521	15 494	de banques
von Nichtbanken	1 272	2 514	2 606	3 241	2 604	du secteur non bancaire
15 265	15 912	14 291	13 280	12 890		
Portfolioinvestitionen						Investissements de portefeuille
Total	98 201	114 647	144 837	121 497	139 784	Total
Festverzinsliche Wertpapiere	12 398	15 742	18 133	19 190	23 284	Titres à revenu fixe
Dividendenpapiere	85 803	98 905	126 704	102 307	116 500	Titres donnant droit à un dividende
Direktinvestitionen						Investissements directs
Total (Buchwert)	31 162	38 050	38 998	43 648	46 511	Total (valeur comptable)
Kurzfristige Verpflichtungen (Saldo)	47	1 326	-249	-764	-624	Engagements à court terme (solde)
Langfristige Verpflichtungen (Saldo)	-666	-405	-531	-5	62	Engagements à long terme (solde)
Eigenkapital	31 781	37 129	39 778	44 418	47 073	Fonds propres
Privater Immobilienbesitz						Immeubles
Schweizerische Grundstücke in ausländi- schem Eigentum/Handänderungen auf- grund einer Bewilligung seit 1966	10 398	10 930	11 868	12 566	13 377	Immeubles suisses en mains de non rési- dents/Mutations autorisées depuis 1966
Übrige Verpflichtungen						Autres engagements
Total	48 232	57 672	83 135	99 765	99 801	Total
Kurzfristige Verpflichtungen	34 558	43 787	65 993	82 718	82 651	Engagement à court terme
Langfristige Verpflichtungen	13 674	13 885	17 142	17 047	17 150	Engagement à long terme
Total Passiven	328 599	375 648	448 877	449 811	477 399	Total des passifs

Nettoauslandvermögen	246 265	280 832	286 948	281 918	321 629	Avoirs nets à l'étranger
----------------------	---------	---------	---------	---------	---------	--------------------------

Monatsbericht SNB 11/92

Bulletin mensuel BNS 11/92

**Schweizerische Direktinvestitionen im Ausland**  
**Kapitalbestand am Jahresende (Buchwert)**

In Millionen Franken

Industrieunternehmen

**Investissements directs suisses a l'etranger**  
**Volume en fin d'année (valeur comptable)**

En millions de francs

Entreprises industrielles

M4<sub>1</sub>

	1988	1989	1990	1991 <sup>p</sup>	
EFTA .....	4 178	4 377	4 075	4 983	AELE
EG .....	20 207	20 584	23 185	24 267	CE
Übriges Westeuropa .....	185	259	224	245	Autres pays de l'Europe occidentale
Osteuropa .....	8	15	47	364	Europe de l'Est
Nordamerika .....	10 836	11 516	9 981	11 129	Amérique du Nord
Lateinamerika (inkl. Karibik) .....	5 613	6 251	8 037	13 775	Amérique latine (incl. Caraïbes)
Mittlerer Osten .....	123	262	137	198	Moyen-Orient
Afrika .....	921	1 000	1 007	1 271	Afrique
Australien, Neuseeland .....	877	753	875	1 132	Australie, Nouvelle-Zélande
Asien, Ozeanien .....	2 682	2 758	2 722	3 587	Asie, Océanie
<b>Total .....</b>	<b>45 629</b>	<b>47 775</b>	<b>50 288</b>	<b>60 950</b>	<b>Total</b>

**Dienstleistungsunternehmen**

**Entreprises du secteur des services**

	1988	1989	1990	1991 <sup>p</sup>	
EFTA .....	353	432	557	1 020	AELE
EG .....	13 049	15 535	17 692	20 528	CE
Übriges Westeuropa .....	43	101	104	67	Autres pays de l'Europe occidentale
Osteuropa .....	- 4	- 5	- 3	5	Europe de l'Est
Nordamerika .....	6 815	10 425	9 317	10 931	Amérique du Nord
Lateinamerika (inkl. Karibik) .....	3 803	4 842	4 782	5 201	Amérique latine (incl. Caraïbes)
Mittlerer Osten .....	97	202	218	236	Moyen-Orient
Afrika .....	72	136	114	564	Afrique
Australien, Neuseeland .....	426	486	475	516	Australie, Nouvelle-Zélande
Asien, Ozeanien .....	628	1 437	1 610	2 144	Asie, Océanie
<b>Total .....</b>	<b>25 281</b>	<b>33 591</b>	<b>34 866</b>	<b>41 211</b>	<b>Total</b>

**Total (Industrie- und Dienstleistungsunternehmen)**

**Total (entreprises industrielles et du secteur des services)**

	1988	1989	1990	1991 <sup>p</sup>	
EFTA .....	4 531	4 809	4 631	6 003	AELE
EG .....	33 256	36 119	40 877	44 794	CE
Übriges Westeuropa .....	227	360	328	312	Autres pays de l'Europe occidentale
Osteuropa .....	4	10	44	368	Europe de l'Est
Nordamerika .....	17 651	21 941	19 298	22 060	Amérique du Nord
Lateinamerika (inkl. Karibik) .....	9 416	11 093	12 819	18 976	Amérique latine (incl. Caraïbes)
Mittlerer Osten .....	220	463	355	434	Moyen-Orient
Afrika .....	993	1 136	1 121	1 834	Afrique
Australien, Neuseeland .....	1 302	1 239	1 349	1 648	Australie, Nouvelle-Zélande
Asien, Ozeanien .....	3 310	4 195	4 332	5 731	Asie, Océanie
<b>Total .....</b>	<b>70 910</b>	<b>81 366</b>	<b>85 154</b>	<b>102 161</b>	<b>Total</b>

Monatsbericht SNB 11/92

Bulletin mensuel BNS 11/92

**Schweizerische Direktinvestitionen im Ausland**  
**Kapitalbewegungen<sup>1</sup>**

In Millionen Franken

Industrieunternehmen

**Investissements directs suisses à l'étranger**  
**Flux de capitaux<sup>1</sup>**

En millions de francs

Entreprises industrielles

**M42**

	1988	1989	1990	1991 <sup>p</sup>	
EFTA .....	208	1 205	- 352	1 040	AELE
EG .....	7 263	2 120	2 388	1 662	CE
Übriges Westeuropa .....	109	54	34	- 31	Autres pays de l'Europe occidentale
Osteuropa .....	- 1	7	19	74	Europe de l'Est
Nordamerika .....	- 135	2 861	- 53	- 111	Amérique du Nord
Lateinamerika (inkl. Karibik) .....	1 483	941	2 578	1 493	Amérique latine (incl. Caraïbes)
Mittlerer Osten .....	- 24	104	- 117	41	Moyen-Orient
Afrika .....	70	29	105	154	Afrique
Australien, Neuseeland .....	167	27	221	78	Australie, Nouvelle-Zélande
Asien, Ozeanien .....	- 24	166	273	233	Asie, Océanie
<b>Total .....</b>	<b>9 116</b>	<b>7 512</b>	<b>5 096</b>	<b>4 632</b>	<b>Total</b>

**Dienstleistungsunternehmen**

**Entreprises du secteur des services**

	1988	1989	1990	1991 <sup>p</sup>	
EFTA .....	79	36	80	89	AELE
EG .....	1 453	965	2 134	1 695	CE
Übriges Westeuropa .....	- 22	52	2	- 17	Autres pays de l'Europe occidentale
Osteuropa .....	1	- 1	2	2	Europe de l'Est
Nordamerika .....	1 362	3 057	199	- 78	Amérique du Nord
Lateinamerika (inkl. Karibik) .....	463	861	924	29	Amérique latine (incl. Caraïbes)
Mittlerer Osten .....	100	104	19	1	Moyen-Orient
Afrika .....	- 2	11	- 19	18	Afrique
Australien, Neuseeland .....	121	83	77	9	Australie, Nouvelle-Zélande
Asien, Ozeanien .....	52	162	336	76	Asie, Océanie
<b>Total .....</b>	<b>3 607</b>	<b>5 330</b>	<b>3 753</b>	<b>1 822</b>	<b>Total</b>

**Total (Industrie- und Dienstleistungsunternehmen)**

**Total (entreprises industrielles et du secteur des services)**

	1988	1989	1990	1991 <sup>p</sup>	
EFTA .....	287	1 241	- 273	1 129	AELE
EG .....	8 716	3 084	4 522	3 357	CE
Übriges Westeuropa .....	87	107	36	- 47	Autres pays de l'Europe occidentale
Osteuropa .....	- 0	6	21	76	Europe de l'Est
Nordamerika .....	1 227	5 918	146	- 189	Amérique du Nord
Lateinamerika (inkl. Karibik) .....	1 946	1 802	3 502	1 522	Amérique latine (incl. Caraïbes)
Mittlerer Osten .....	76	208	- 98	42	Moyen-Orient
Afrika .....	68	40	86	172	Afrique
Australien, Neuseeland .....	288	109	298	86	Australie, Nouvelle-Zélande
Asien, Ozeanien .....	28	327	609	308	Asie, Océanie
<b>Total .....</b>	<b>12 723</b>	<b>12 842</b>	<b>8 849</b>	<b>6 454</b>	<b>Total</b>

<sup>1</sup> Minus (-) bedeutet einen Kapitalrückfluss

<sup>1</sup> Le signe moins (-) signifie une diminution des investissements

**Schweizerische Direktinvestitionen im Ausland  
Personalbestand im Ausland**

Am Jahresende  
Industrieunternehmen

**Investissements directs suisses à l'étranger  
Effectif du personnel à l'étranger**

En fin d'année  
Entreprises industrielles

**M43**

Industrieunternehmen	1988	1989	1990	1991 P	Entreprises industrielles
EFTA .....	101 501	99 047	97 239	87 674	AELE
EG .....	332 757	344 038	342 779	341 908	CE
Übriges Westeuropa .....	3 687	3 997	3 615	3 914	Autres pays de l'Europe occidentale
Osteuropa .....	46	39	5 779	11 303	Europe de l'Est
Nordamerika .....	112 031	133 028	145 307	165 216	Amérique du Nord
Lateinamerika (inkl. Karibik) .....	80 659	82 064	79 789	79 308	Amérique latine (incl. Caraïbes)
Mittlerer Osten .....	2 962	5 671	4 945	5 398	Moyen-Orient
Afrika .....	23 272	25 853	26 357	27 058	Afrique
Australien, Neuseeland .....	9 828	15 917	18 767	16 412	Australie, Nouvelle-Zélande
Asien, Ozeanien .....	65 792	61 975	54 480	60 411	Asie, Océanie
<b>Total .....</b>	<b>732 535</b>	<b>771 629</b>	<b>779 057</b>	<b>798 602</b>	<b>Total</b>

**Dienstleistungsunternehmen**

**Entreprises du secteur des services**

	1988	1989	1990	1991 P	
EFTA .....	8 126	6 474	8 336	12 230	AELE
EG .....	85 101	89 189	104 793	131 210	CE
Übriges Westeuropa .....	853	1 274	1 648	991	Autres pays de l'Europe occidentale
Osteuropa .....	57	70	144	616	Europe de l'Est
Nordamerika .....	32 060	37 362	38 329	45 925	Amérique du Nord
Lateinamerika (inkl. Karibik) .....	11 766	10 834	10 257	14 837	Amérique latine (incl. Caraïbes)
Mittlerer Osten .....	2 084	2 025	2 342	4 341	Moyen-Orient
Afrika .....	2 860	3 335	4 714	5 195	Afrique
Australien, Neuseeland .....	5 466	6 624	7 014	9 534	Australie, Nouvelle-Zélande
Asien, Ozeanien .....	10 482	11 825	14 552	18 477	Asie, Océanie
<b>Total .....</b>	<b>158 855</b>	<b>169 012</b>	<b>192 129</b>	<b>243 356</b>	<b>Total</b>

**Total (Industrie- und Dienstleistungsunternehmen)**

**Total (entreprises industrielles et du secteur des services)**

	1988	1989	1990	1991 P	
EFTA .....	109 627	105 521	105 575	99 904	AELE
EG .....	417 858	433 227	447 572	473 118	CE
Übriges Westeuropa .....	4 540	5 271	5 263	4 905	Autres pays de l'Europe occidentale
Osteuropa .....	103	109	5 923	11 919	Europe de l'Est
Nordamerika .....	144 091	170 390	183 636	211 141	Amérique du Nord
Lateinamerika (inkl. Karibik) .....	92 425	92 898	90 046	94 145	Amérique latine (incl. Caraïbes)
Mittlerer Osten .....	5 046	7 696	7 287	9 739	Moyen-Orient
Afrika .....	26 132	29 188	31 071	32 253	Afrique
Australien, Neuseeland .....	15 294	22 541	25 781	25 946	Australie, Nouvelle-Zélande
Asien, Ozeanien .....	76 274	73 800	69 032	78 888	Asie, Océanie
<b>Total .....</b>	<b>891 390</b>	<b>940 641</b>	<b>971 186</b>	<b>1 041 958</b>	<b>Total</b>



Beschäftigungsindex

Indice de l'emploi

N1

Jahr <sup>1</sup> Année <sup>1</sup>	Index der Beschäftigung <i>Indice de l'emploi</i>			Verarbeitende Produktion <i>Industrie, arts et métiers</i>			Baugewerbe <i>Bâtiment</i>			Dienstleistungen <i>Services</i>		
	Total	Frauen <i>Femmes</i>	Männer <i>Hommes</i>	Total	Frauen <i>Femmes</i>	Männer <i>Hommes</i>	Total	Frauen <i>Femmes</i>	Männer <i>Hommes</i>	Total	Frauen <i>Femmes</i>	Männer <i>Hommes</i>
	3. Quartal 1975 = 100 - 3e trimestre 1975 = 100											
1980	101,0	102,5	100,4	96,9	96,3	97,0	102,4	107,7	102,2	103,8	105,2	103,2
1981	101,9	103,8	101,0	97,0	95,6	97,4	102,1	112,0	101,8	105,4	107,4	104,2
1982	100,0	102,6	98,8	93,8	90,3	94,8	91,9	98,8	91,7	105,7	108,1	104,4
1983	98,8	101,6	97,6	90,7	85,7	92,4	91,4	101,0	91,1	105,8	108,6	104,2
1984	98,7	102,0	97,3	90,2	85,1	91,9	90,1	99,6	89,8	106,2	109,4	104,4
1985	99,5	103,0	98,0	91,5	86,6	93,0	90,2	101,2	89,8	106,9	110,2	104,9
1986	100,6	104,5	98,9	92,7	87,7	94,2	90,6	102,6	90,2	108,1	111,8	105,8
Quartal Trimestre	3. Quartal 1985 = 100 - 3e trimestre 1985 = 100											
1987												
I	100,1	101,5	99,4	100,7	100,3	100,9	91,8	102,8	91,2	101,4	101,9	101,1
II	102,1	103,3	101,5	101,2	100,6	101,5	100,3	103,8	100,1	102,9	104,0	102,1
III	102,5	103,5	102,0	101,2	101,0	101,2	101,5	104,9	101,2	103,4	104,3	102,8
IV	99,9	103,4	98,2	100,6	100,5	100,7	82,3	102,2	81,3	103,3	104,3	102,5
1988												
I	101,4	103,8	100,2	100,3	100,1	100,3	93,0	103,2	92,5	103,6	104,9	102,8
II	103,3	105,2	102,3	101,1	101,0	101,1	101,7	106,8	101,4	104,7	106,4	103,6
III	103,7	105,6	102,8	101,3	101,7	101,2	103,1	108,8	102,8	105,0	106,7	103,8
IV	101,2	105,5	99,0	101,0	101,5	100,8	83,3	106,9	82,1	104,9	106,7	103,7
1989												
I	102,8	105,7	101,3	101,1	102,0	100,7	96,0	107,0	95,3	105,0	106,8	103,8
II	103,9	106,5	102,7	101,4	102,9	100,9	102,6	108,6	102,2	105,4	107,5	104,0
III	105,1	107,9	103,7	102,7	104,5	102,0	104,2	111,4	103,8	106,5	108,9	105,0
IV	102,6	107,9	100,0	102,5	104,6	101,8	84,0	109,1	82,7	106,4	108,9	104,8
1990												
I	104,5	108,3	102,6	102,9	105,1	102,1	97,6	111,9	96,8	106,7	109,2	104,9
II	105,3	108,8	103,7	103,2	105,4	102,4	102,8	111,2	102,3	107,0	109,7	105,1
III	106,4	110,0	104,7	104,1	106,2	103,3	104,5	113,6	104,0	108,0	111,1	106,0
IV	103,8	109,7	100,9	103,4	105,6	102,6	84,8	109,4	83,5	107,9	111,0	105,8
1991												
I	104,9	109,7	102,6	102,8	104,7	102,1	94,8	111,1	93,9	108,0	111,1	105,9
II	105,3	109,6	103,3	102,1	103,9	101,4	100,4	110,9	99,9	107,9	111,2	105,6
III	105,8	110,2	103,7	101,6	103,4	101,0	101,8	112,4	101,2	108,7	112,2	106,3
IV	102,9	109,4	99,7	100,0	101,5	99,5	83,6	111,5	82,2	108,2	111,6	105,8
1992												
I	103,0	108,6	100,4	98,6	100,1	98,1	90,5	109,5	89,5	107,7	111,0	105,4
II	103,2	108,0	100,8	97,6	98,9	97,1	95,6	109,3	94,9	107,3	110,6	105,0

<sup>1</sup> Als Jahreszahlen wurden jeweils die Daten des 3. Quartals verwendet.

<sup>1</sup> En regard des années figurent les valeurs du 3e trimestre.

**Beschäftigungsindex nach Wirtschaftsklassen**

**Indice de l'emploi par classe économique**

**N2**

Jahr <sup>1</sup> Quartal <i>Année<sup>1</sup> Trimestre</i>	Gesamttotal <i>Total général</i>	Energie, Wasser- versorgung <sup>2</sup> <i>Energie, extraction de min.<sup>2</sup></i>	Verarbeitende Produktion <i>Industrie, arts et métiers,</i>	Baugewerbe <i>Bâtiment et génie civil</i>	Dienst- leistungen total <i>Services en total</i>	Handel <i>Commerce</i>	Gastgewerbe <i>Restauration, hébergement</i>	Reparatur- gewerbe <i>Réparation</i>
		1975 = 100						
1980	101,0	97,6	96,9	102,4	103,8	103,5	101,0	99,5
1981	101,9	99,4	97,0	102,1	105,4	103,6	101,6	98,1
1982	100,0	98,3	93,8	91,9	105,7	101,9	102,8	98,0
1983	98,8	98,9	90,7	91,4	105,8	102,2	101,2	98,1
1984	98,7	98,9	90,2	90,1	106,2	102,3	102,2	95,6
1985	99,5	99,4	91,5	90,2	106,9	102,5	103,6	93,8
1986	100,6	100,3	92,7	90,6	108,1	102,0	104,4	93,0
	3. Quartal - 3e trimestre 1985 = 100							
1986	101,1	101,1	101,5	100,8	101,0		99,9	
1987	102,5	100,8	101,2	101,5	103,4		102,0	
1988	103,7	101,9	101,3	103,1	105,0		102,5	
1989	105,1	103,0	102,7	104,2	106,5		103,1	
1990	106,4	103,8	104,1	104,5	108,0		104,2	
1991	105,8	104,0	101,6	101,8	108,7		103,4	
1991								
I	104,9	103,3	102,8	94,8	108,0		103,1	
II	105,3	102,9	102,1	100,4	107,9		103,0	
III	105,8	104,0	101,6	101,8	108,7		103,4	
IV	102,9	104,4	100,0	83,6	108,2		102,1	
1992								
I	103,0	104,3	98,6	90,5	107,7		101,3	
II	103,2	104,4	97,6	95,6	107,3		100,7	

Fortsetzung

Suite

Jahr <sup>1</sup> Quartal <i>Année<sup>1</sup> Trimestre</i>	Verkehr Nachrichten <i>Transports et communications</i>	Banken <i>Banques</i>	Versicherungen <i>Assurances</i>	Beratung <i>Bureaux de conseils</i>	Sonstige Dienstleistungen <i>Autres services</i>	Öffentliche Verwaltung <i>Administrations publiques</i>
	1975 = 100					
1980	98,8	115,3	115,5	105,8	.	102,3
1981	101,4	122,0	120,1	109,2	.	103,0
1982	103,0	125,8	124,2	110,2	.	104,0
1983	102,6	125,0	126,8	110,6	.	105,0
1984	102,5	126,6	127,4	110,0	.	105,6
1985	102,6	130,6	128,7	110,3	.	106,5
1986	103,7	139,5	131,4	112,9	.	107,7
	3. Quartal - 3e trimestre 1985 = 100					
1986	100,3		103,3		101,3	101,3
1987	101,6		108,8		102,4	102,5
1988	105,8		110,1		104,5	105,3
1989	106,4		112,5		107,5	106,9
1990	107,3		114,7		109,5	108,3
1991	107,9		115,4		112,0	111,5
1991						
I	106,9		115,1		110,7	110,0
II	106,7		114,3		111,2	110,5
III	107,9		115,4		112,0	111,5
IV	108,3		114,5		112,6	112,0
1992						
I	107,6		113,9		112,7	112,5
II	106,9		113,0		113,1	112,9

<sup>1</sup> Als Jahreszahlen wurden jeweils die Daten des 3. Quartals verwendet.

<sup>2</sup> Bis 1986: Energiewirtschaft, Umweltschutz.

<sup>3</sup> Ab 1987 Handel, Gast-, Reparaturgewerbe zusammen ausgewiesen.

<sup>4</sup> Ab 1987 Banken, Versicherungen, Beratung zusammen ausgewiesen.

<sup>1</sup> En regard des années figurent les valeurs du 3e trimestre.

<sup>2</sup> Jusqu'en 1986: énergie, protection de l'environnement.

<sup>3</sup> A partir de 1987: commerce, restauration, hébergement et réparation ensemble.

<sup>4</sup> A partir de 1987: banques, assurances et bureaux de conseils ensemble.

**Betriebsübliche wöchentliche Arbeitszeit**
**Durée hebdomadaire du travail**
**N3**

Jahr Année	Gesamttotal Total général	Energie, Wasser- versorgung, Bergbau Econ. énergét., extraction de minéraux	Verarbei- tende Produktion Industrie, arts et métiers,	Baugewerbe Bâtiment et génie civil	Dienst- leistungen total Services, total	Handel, Gast-, Reparatur- gewerbe Commerce, restaurat., hébergement., réparat.	Verkehr, Nachrichten Transports et commu- nications	Banken, Ver- sicherungen, Beratung Banques, assurances, bureaux de conseils	Sonstige Dienst- leistungen Autres services	Öffentliche Verwaltung Adminis- trations publiques
Anzahl Stunden pro Woche – Nombre d'heures par semaine										
1984	43,5	43,1	43,1	44,5	43,4	43,7	43,9	42,8	43,2	43,2
1985	43,4	43,0	43,0	44,5	43,3	43,7	43,8	42,8	43,0	43,3
1986	43,1	42,9	42,6	44,0	43,2	43,6	43,1	42,6	42,9	43,0
1987	42,8	42,2	42,4	43,9	42,8	43,4	42,6	42,5	42,5	42,3
1988	42,6	42,0	41,9	43,8	42,6	43,2	42,5	42,4	42,2	42,0
1989	42,4	41,9	41,8	43,7	42,5	43,0	42,5	42,2	42,1	41,9
1990	42,2	41,9	41,6	43,5	42,3	42,7	42,4	42,0	41,9	41,8
1991	42,1	41,8	41,5	43,3	42,1	42,5	42,3	41,9	41,8	41,8
1992 <sup>1</sup>	42,0	41,8	41,4	43,2	42,1	42,4	42,3	41,7	41,8	41,7

<sup>1</sup> Schätzungen.

<sup>1</sup> Estimations.

**Arbeitsmarkt**
**Marché du travail**
**N4**

Jahr Monat Année Mois	Kurzarbeiter <sup>1</sup> Travailleurs subissant une réduction d'horaire <sup>1</sup>	Arbeitslose <sup>2</sup> Chômeurs <sup>2</sup>	Arbeitslosenquote Taux de chômage	offene Stellen Offres d'emploi	Anspannungs- koeffizient <sup>3</sup> Indice de tension <sup>3</sup>
1980	2 128	6 255	0,2	12 312	1,97
1981	5 704	5 889	0,2	11 875	2,02
1982	36 611	13 220	0,4	6 352	0,48
1983	48 930	26 288	0,9	5 084	0,19
1984	11 216	<b>35 185</b>	1,1	6 847	0,21
1985	2 133	<b>30 345</b>	1,0	8 545	0,32
1986	2 058	25 714	0,8	11 470	0,45
1987	4 142	24 673	0,8	13 196	0,53
1988	3 947	22 249	0,7	14 368	0,65
1989	603	17 452	0,6	17 552	1,00
1990	671	18 133	0,6	17 261	0,95
1991	20 269	39 222	1,3	10 549	0,27
1991					
Jan. – Jan.	3 491	28 836	0,9	12 144	0,42
Feb. – Fév.	7 486	30 896	1,0	12 006	0,39
Mär. – Mars	16 433	32 270	1,0	11 957	0,37
Apr. – Avril	20 206	33 660	1,1	11 129	0,33
Mai – Mai	22 468	35 047	1,1	10 937	0,31
Jun. – Juin	22 991	35 253	1,1	10 696	0,30
Jul. – Juillet	15 096	37 540	1,2	10 590	0,28
Aug. – Août	18 929	39 489	1,3	10 074	0,26
Sep. – Sep.	23 641	41 606	1,3	10 153	0,24
Okt. – Oct.	28 047	45 692	1,5	9 652	0,21
Nov. – Nov.	34 109	51 800	1,7	9 083	0,18
Dez. – Déc.	30 330	58 580	1,9	8 170	0,14
1992					
Jan. – Jan.	39 085	67 398	2,2	7 952	0,12
Feb. – Fév.	42 555	72 462	2,3	8 581	0,12
Mär. – Mars	41 684	75 803	2,5	9 590	0,13
Apr. – Avril	39 813	79 317	2,6	9 015	0,11
Mai – Mai	36 158	82 121	2,7	8 766	0,11
Jun. – Juin	31 499	84 704	2,7	8 787	0,10
Jul. – Juillet	18 018	90 157	2,9	8 292	0,09
Aug. – Août	20 738	94 851	3,1	8 108	0,09
Sep. – Sep.	<b>28 848</b>	102 081	3,3	7 972	0,08
Okt. – Oct.	..	<b>109 073</b>	<b>3,5</b>	<b>7 732</b>	<b>0,07</b>

<sup>1</sup> Bis Dezember 1983 Teilarbeitslosigkeit. Ab Januar 1984 Kurzarbeit aus wirtschaftlichen Gründen.

<sup>2</sup> Bis 1983: Ganzarbeitslose, ab 1984 Ganz- und teilweise Arbeitslose.

<sup>3</sup> Offene Stellen/Anzahl Arbeitslose.

<sup>1</sup> Jusqu'en décembre 1983: chômage partiel; depuis janvier 1984: réductions de l'horaire de travail pour des motifs économiques.

<sup>2</sup> Jusqu'en 1983, chômeurs complets; depuis 1984, chômeurs complets et personnes partiellement sans emploi.

<sup>3</sup> Offres d'emploi/chômeurs

# Bruttosozialprodukt nach Verwendungsart (nominal)

In Millionen Franken, zu laufenden Preisen

P1

Jahr Quartal	Privater Konsum von Gütern und Dienstleistungen	Laufende Käufe des Staates und der Sozial- versicherungen	Brutto-Inlands- investition	davon - dont		Export von Gütern und Dienststen	davon - dont
				Bauten	Ausrüstungen		Güter
<i>Année Trimestre</i>	<i>Dépenses des consommateurs en biens et services</i>	<i>Dépenses cou- rantes de l'Etat et des assu- rances sociales</i>	<i>Formation intérieure brute de capital</i>	<i>Constructions</i>	<i>Biens d'équipement</i>	<i>Exportations de biens et de services</i>	<i>Biens</i>
1980	108 040	21 980	46 320	27 500	13 000	62 580	49 750
1981	115 685	23 880	47 010	30 800	13 760	69 100	54 090
1982	122 060	25 935	47 095	31 800	13 500	69 550	53 840
1983	127 340	27 770	48 845	32 750	14 750	71 760	54 775
1984	133 610	28 925	51 300	34 200	15 600	80 550	61 740
1985	140 555	30 880	55 565	35 900	18 300	89 015	67 700
1986	144 925	32 325	63 365	38 590	20 405	89 115	68 060
1987	150 210	33 025	69 345	41 870	22 500	90 525	68 600
1988	156 970	35 405	74 835	46 470	25 010	97 990	75 330
1989	166 150	38 485	86 295	52 325	27 535	110 510	85 745
1990	177 650	42 850	91 855	55 990	28 555	115 050	89 755
1991	190 440	47 205	90 435	55 880	28 930	116 740	89 410
1989							
II	40 100	9 270	24 645	13 900	7 165	28 045	22 100
III	41 380	9 105	24 530	14 850	6 865	27 860	20 305
IV	46 095	9 560	17 795	13 790	7 045	28 250	23 230
1990							
I	41 150	11 750	21 280	10 805	7 610	29 390	22 965
II	42 860	10 300	25 970	14 870	7 290	28 935	22 735
III	44 145	10 125	26 850	15 905	7 155	28 690	20 950
IV	49 495	10 675	17 755	14 410	6 500	28 035	23 105
1991							
I	44 490	12 935	20 475	10 710	7 295	28 465	21 535
II	45 705	11 330	26 685	15 105	7 335	29 235	22 695
III	47 235	11 170	26 890	15 725	7 430	29 580	21 295
IV	53 010	11 770	16 385	14 340	6 870	29 460	23 885
1992							
I	46 760	13 875	17 870	10 245	7 365	31 075	23 655
II	48 085	12 155	23 400	14 065	6 925	30 840	23 995
Veränderung gegenüber dem Vorjahr in Prozent - <i>Variation en pour-cent par rapport à l'année précédente</i>							
1980	7,3	5,7	22,4	17,5	16,3	11,7	10,5
1981	7,1	8,6	1,5	12,0	5,8	10,4	8,7
1982	5,5	8,6	0,2	3,2	- 1,9	0,7	- 0,5
1983	4,3	7,1	3,7	3,0	9,3	3,2	1,7
1984	4,9	4,2	5,0	4,4	5,8	12,2	12,7
1985	5,2	6,8	8,3	5,0	17,3	10,5	9,7
1986	3,1	4,7	14,0	7,5	11,5	0,1	0,5
1987	3,6	2,2	9,4	8,5	10,3	1,6	0,8
1988	4,5	7,2	7,9	11,0	11,2	8,2	9,8
1989	5,8	8,7	15,3	12,6	10,1	12,8	13,8
1990	6,9	11,3	6,4	7,0	3,7	4,1	4,7
1991	7,2	10,2	- 1,5	- 0,2	1,3	1,5	- 0,4
1989							
II	6,5	8,4	13,3	12,5	14,7	17,2	18,9
III	5,9	8,7	12,1	11,4	4,4	12,1	12,4
IV	6,4	8,9	15,0	13,4	12,2	11,9	12,6
1990							
I	6,7	11,4	10,1	10,4	17,8	11,5	14,2
II	6,9	11,1	5,4	7,0	1,7	3,2	2,9
III	6,7	11,2	9,5	7,1	4,2	3,0	3,2
IV	7,4	11,7	- 0,2	4,5	- 7,7	- 0,8	- 0,5
1991							
I	8,1	10,1	- 3,8	- 0,9	- 4,1	- 3,1	- 6,2
II	6,6	10,0	2,8	1,6	0,6	1,0	- 0,2
III	7,0	10,3	0,1	- 1,1	3,8	3,1	1,6
IV	7,1	10,3	- 7,7	- 0,5	5,7	5,1	3,4
1992							
I	5,1	7,3	-12,7	- 4,3	1,0	9,2	9,8
II	5,2	7,3	-12,3	- 6,9	- 5,6	5,5	5,7

**Produit national brut,  
selon le genre de dépenses (nominal)**

En millions de francs, aux prix courants

J. Import von Gütern und Dienstleistungen	davon - dont		Brutto-Inlandprodukt zu Marktpreisen	Arbeits- und Kapitaleinkommen aus dem Ausland	J. Arbeits- und Kapitaleinkommen an das Ausland	Brutto-Sozialprodukt zu Marktpreisen	Jahr Quartal
	Güter	Biens					
68 590	61 560		170 330	11 250	4 235	177 345	1980
70 920	62 860		184 755	14 510	5 290	193 975	1981
68 660	60 190		195 980	15 140	5 950	205 170	1982
71 850	63 160		203 865	16 735	6 650	213 950	1983
81 155	71 190		213 230	19 795	6 965	226 060	1984
88 065	77 050		227 950	21 250	7 845	241 355	1985
86 380	75 915		243 350	20 595	9 020	254 925	1986
88 420	77 535		254 685	20 900	9 495	266 090	1987
96 790	84 800		268 410	24 185	9 645	282 950	1988
111 080	97 835		290 360	28 010	13 200	305 170	1989
113 415	99 575		313 990	28 130	14 535	327 585	1990
112 135	97 760		332 685	28 740	14 965	346 460	1991
							1989
29 190	25 765		72 870				II
28 550	23 370		74 325				III
28 485	25 785		73 215				IV
							1990
28 290	26 170		75 280				I
29 285	25 710		78 780				II
28 685	23 325		81 125				III
27 155	24 370		78 805				IV
							1991
26 360	24 180		80 005				I
29 145	25 385		83 810				II
29 040	23 490		85 835				III
27 590	24 705		83 035				IV
							1992
26 945	24 575		82 635				I
28 870	24 805		85 610				II

Veränderung gegenüber dem Vorjahr in Prozent - Variation en pour-cent par rapport à l'année précédente

20,7	21,6	7,4	7,3	10,4	7,4	1980
3,4	2,1	8,5	29,0	24,9	9,4	1981
- 3,2	- 4,9	6,1	4,3	12,5	5,8	1982
4,6	4,9	4,0	10,5	11,8	4,3	1983
13,0	12,7	4,6	18,3	4,7	5,7	1984
8,5	8,2	6,9	7,4	12,6	6,8	1985
- 1,9	- 1,5	6,8	- 3,1	15,0	5,6	1986
2,4	2,1	4,7	1,5	5,3	4,4	1987
9,5	9,4	5,4	15,7	1,6	6,3	1988
14,8	15,4	8,2	15,8	36,9	7,9	1989
2,1	1,8	8,1	0,4	10,1	7,3	1990
- 1,1	- 1,8	6,0	2,2	3,0	5,8	1991
						1989
19,1	20,3	8,1				II
11,9	12,2	8,2				III
13,6	13,6	8,1				IV
						1990
13,8	14,2	7,6				I
0,3	- 0,2	8,1				II
0,5	- 0,2	9,1				III
- 4,7	- 5,5	7,6				IV
						1991
- 6,8	- 7,6	6,3				I
- 0,5	- 1,3	6,4				II
1,2	0,7	5,8				III
1,6	1,4	5,4				IV
						1992
2,2	1,6	3,3				I
- 0,9	- 2,3	2,1				II

# Bruttosozialprodukt nach Verwendungsart (real)

In Millionen Franken, zu Preisen von 1980  
(Vgl. Grafik 18)

P2

Jahr Quartal <i>Année Trimestre</i>	Privater Konsum von Gütern und Dienstleistungen <i>Dépenses des consommateurs en biens et services</i>	Laufende Käufe des Staates und der Sozial- versicherungen <i>Dépenses cour- rantes de l'Etat et des assu- rances sociales</i>	Brutto-Inlands- investition <i>Formation intérieure brute de capital</i>	davon - dont		Export von Gütern und Dienstleistungen <i>Exportations de biens et de services</i>	davon - dont
				Bauten <i>Constructions</i>	Ausrüstungen <i>Biens d'équipement</i>		Güter <i>Biens</i>
1980	108 040	21 980	46 320	27 500	13 000	62 580	49 750
1981	108 565	22 540	43 790	28 645	12 945	65 590	51 345
1982	108 525	22 785	42 090	28 175	12 350	63 715	49 190
1983	110 335	23 665	43 355	29 025	13 165	64 395	49 190
1984	112 060	23 955	45 225	30 205	13 730	68 480	52 345
1985	113 665	24 735	47 415	31 100	15 160	74 170	57 115
1986	116 870	25 650	53 715	32 415	17 495	74 445	57 450
1987	119 290	26 115	57 955	34 155	19 465	75 695	58 335
1988	121 845	27 235	60 055	36 340	21 000	80 090	62 495
1989	124 560	28 365	64 755	38 830	21 820	84 090	65 745
1990	126 430	29 695	66 545	39 585	22 625	86 630	68 705
1991	128 285	30 520	62 495	38 340	22 345	86 065	67 835
1989							
II	30 145	7 000	18 220	10 315	5 620	21 465	17 020
III	30 865	6 620	17 990	10 940	5 255	20 570	15 205
IV	34 155	6 845	13 975	10 215	5 700	21 540	17 650
1990							
I	29 830	8 275	15 365	7 735	5 940	22 040	17 445
II	30 805	7 365	18 570	10 495	5 780	21 915	17 495
III	31 170	6 900	19 030	11 175	5 590	21 235	15 980
IV	34 625	7 155	13 580	10 180	5 315	21 440	17 785
1991							
I	30 545	8 525	14 230	7 375	5 815	21 420	16 770
II	30 895	7 540	18 045	10 255	5 650	21 840	17 435
III	31 420	7 060	18 105	10 805	5 490	21 135	15 820
IV	35 425	7 395	12 115	9 905	5 390	21 670	17 810
1992							
I	30 730	8 725	12 235	7 210	5 440	22 615	17 890
II	31 080	7 730	15 760	9 760	5 085	22 505	18 075
Veränderung gegenüber dem Vorjahr in Prozent - <i>Variation en pour-cent par rapport à l'année précédente</i>							
1980	2,6	0,9	14,3	9,1	11,4	5,1	4,9
1981	0,5	2,5	- 5,5	4,2	-0,4	4,8	3,2
1982	0,0	1,1	- 3,9	-1,6	-4,6	-2,9	-4,2
1983	1,7	3,9	3,0	3,0	6,6	1,1	0,0
1984	1,6	1,2	4,3	4,1	4,3	6,3	6,4
1985	1,4	3,3	4,8	3,0	10,4	8,3	9,1
1986	2,8	3,7	13,3	4,2	15,4	0,4	0,6
1987	2,1	1,8	7,9	5,4	11,3	1,7	1,5
1988	2,1	4,3	3,6	6,4	7,9	5,8	7,1
1989	2,2	4,1	7,8	6,9	3,9	5,0	5,2
1990	1,5	4,7	2,8	1,9	3,7	3,0	4,5
1991	1,5	2,8	- 6,1	-3,1	-1,2	-0,7	-1,3
1989							
II	3,1	3,7	4,2	6,8	6,5	8,2	8,6
III	2,0	4,2	3,8	5,4	-2,1	4,9	4,4
IV	1,7	4,2	12,8	7,5	7,6	3,1	3,0
1990							
I	1,5	4,7	5,5	5,1	13,3	7,4	9,9
II	2,2	5,2	1,9	1,7	2,8	2,1	2,8
III	1,0	4,2	5,8	2,1	6,4	3,2	5,1
IV	1,4	4,5	- 2,8	-0,3	-6,8	-0,5	0,8
1991							
I	2,4	3,0	- 7,4	-4,7	-2,1	-2,8	-3,9
II	0,3	2,4	- 2,8	-2,3	-2,2	-0,3	-0,3
III	0,8	2,3	- 4,9	-3,3	-1,8	-0,5	-1,0
IV	2,3	3,4	-10,8	-2,7	1,4	1,1	0,1
1992							
I	0,6	2,3	-14,0	-2,2	-6,4	5,6	6,7
II	0,6	2,5	-12,7	-4,8	-10,0	3,0	3,7

**Produit national brut,  
selon le genre de dépenses (réel)**

En millions de francs, aux prix de 1980  
(Voir graphique 18)

**P2**

./ Import von Gütern und Dienstleistungen	davon - dont		Brutto- Inlandprodukt zu Marktpreisen	Arbeits- und Kapitaleinkommen aus dem Ausland	./ Arbeits- und Kapitaleinkommen an das Ausland	Brutto- sozialprodukt zu Marktpreisen	Jahr Quartal
	./ Importations de biens et de services	Güter Biens					
68 590	61 560	170 330	11 250	4 235	177 345	1980	
67 705	60 315	172 780	13 750	5 015	181 515	1981	
65 935	58 445	171 180	14 090	5 435	179 835	1982	
68 850	61 245	172 900	15 505	6 110	182 295	1983	
73 760	65 740	175 960	18 025	6 260	187 725	1984	
77 500	69 155	182 485	18 935	7 185	194 235	1985	
82 965	74 795	187 715	17 665	8 790	196 590	1986	
87 530	79 200	191 525	17 415	9 475	199 465	1987	
92 145	83 245	197 080	18 810	9 180	206 710	1988	
97 080	87 725	204 690	19 520	12 200	212 010	1989	
99 905	90 575	209 395	20 570	12 620	217 345	1990	
98 195	88 945	209 170	19 460	11 985	216 645	1991	
						1989	
						II	
25 120	22 720	51 710				III	
24 485	20 935	51 560				IV	
24 640	22 675	51 875				1990	
						I	
24 675	23 190	50 835				II	
25 705	23 310	52 950				III	
25 585	22 045	52 750				IV	
23 940	22 030	52 860				1991	
						I	
23 590	22 130	51 130				II	
25 435	23 025	52 885				III	
25 095	21 600	52 625				IV	
24 075	22 190	52 530				1992	
						I	
23 485	21 980	50 820				II	
24 295	21 850	52 780					

Veränderung gegenüber dem Vorjahr in Prozent - Variation en pour-cent par rapport à l'année précédente

7,2	7,8	4,4	-1,5	3,9	4,0	1980
-1,3	-2,0	1,4	22,2	18,4	2,4	1981
-2,6	-3,1	-0,9	2,5	8,4	-0,9	1982
4,4	4,8	1,0	10,0	12,4	1,4	1983
7,1	7,3	1,8	16,3	2,5	3,0	1984
5,1	5,2	3,7	5,0	14,8	3,5	1985
7,1	8,2	2,9	-6,7	22,3	1,2	1986
5,5	5,9	2,0	-1,4	7,8	1,5	1987
5,3	5,1	2,9	8,0	-3,1	3,6	1988
5,4	5,4	3,9	3,8	32,9	2,6	1989
2,9	3,2	2,3	5,4	3,4	2,5	1990
-1,7	-1,8	-0,1	-5,4	-5,0	-0,3	1991
						1989
						II
7,4	7,7	3,6				III
1,9	1,7	4,1				IV
5,1	4,7	3,8				1990
						I
8,1	8,4	2,6				II
2,3	2,6	2,4				III
4,5	5,3	2,3				IV
-2,8	-2,8	1,9				1991
						I
-4,4	-4,6	0,6				II
-1,1	-1,2	-0,1				III
-1,9	-2,0	-0,2				IV
0,6	0,7	-0,6				1992
						I
-0,4	-0,7	-0,6				II
-4,5	-5,1	-0,2				

**Bruttosozialprodukt nach Einkommensart**
**Produit national brut, selon le genre de revenus**

In Millionen Franken, zu laufenden Preisen

En millions de francs, aux prix courants

**P3**

Jahr Année	Arbeitnehmer-einkommen <i>Rémunération des salariés</i>	Geschäftseinkommen der Selbständigen <i>Revenu d'expl. des indépendants</i>	Vermögens- und Mietzinseink. Haushalte (netto) <i>Revenu de la propriété des ménages (y compris loc. imm.)</i>	Unverteiltes Einkommen der Unternehmungen <i>Epargne des sociétés</i>	Direkte Steuern der Unternehmungen <i>Impôts directs frappant les sociétés</i>	Vermögen und Erwerbseink. des Staates (./ Schuldzinsen) <i>Revenu de la propr. échéant à l'Etat (./ int. dette publ.)</i>	Vermögens-einkommen der Sozialversicherungen <i>Revenu de la propr. échéant aux assurances soc.</i>	Volkseinkommen <i>Revenu national</i>  (Kol. - col. 1+2+3+4+5-6+7) 8
	1	2	3	4	5	6	7	
1980	102 760	17 545	13 015	9 605	3 870	1 510	4 440	149 725
1981	111 540	18 785	14 845	10 800	4 225	1 410	5 130	163 915
1982	119 810	19 370	15 515	10 710	4 650	1 635	5 630	174 050
1983	125 310	19 910	15 835	11 490	4 900	1 765	6 050	181 730
1984	130 490	20 900	17 545	13 735	5 130	1 675	6 385	192 510
1985	138 335	21 330	18 370	16 440	5 535	1 645	6 960	205 325
1986	146 745	22 075	18 475	16 950	6 385	1 490	7 330	216 470
1987	153 900	23 375	18 700	16 800	6 570	1 370	7 680	225 655
1988	163 030	25 520	19 885	17 170	7 250	1 325	8 285	239 815
1989	174 295	27 165	21 935	19 635	7 400	1 255	9 315	258 490
1990	189 755	27 750	25 005	18 840	8 265	1 455	10 720	278 880
1991	204 015	28 350	26 270	19 450	8 415	2 050	12 095	296 545
Veränderung gegenüber dem Vorjahr in Prozent - <i>Variation en pour-cent par rapport à l'année précédente</i>								
1980	7,6	3,0	8,6	5,5	4,9	- 8,2	12,4	7,3
1981	8,5	7,1	14,1	12,4	9,2	- 6,6	15,5	9,5
1982	7,4	3,1	4,5	- 0,8	10,1	16,0	9,7	6,2
1983	4,6	2,8	2,1	7,3	5,4	8,0	7,5	4,4
1984	4,1	5,0	10,8	19,5	4,7	- 5,1	5,5	5,9
1985	6,0	2,1	4,7	19,7	7,9	- 1,8	9,0	6,7
1986	6,1	3,5	0,6	3,1	15,4	- 9,4	5,3	5,4
1987	4,9	5,9	1,2	- 0,9	2,9	- 8,1	4,8	4,2
1988	5,9	9,2	6,3	2,2	10,4	- 3,3	7,9	6,3
1989	6,9	6,4	10,3	14,4	2,1	- 5,3	12,4	7,8
1990	8,9	2,2	14,0	- 4,0	11,7	15,9	15,1	7,9
1991	7,5	2,2	5,1	3,2	1,8	40,9	12,8	6,3

Fortsetzung

Suite

Jahr Année	Indirekte Steuern <i>Impôts indirects</i>	Subventionen <i>Subventions</i>	Netto-Sozialprodukt <i>Produit national net</i>  (Kol. - col. 8+9-10) 11	Abschreibungen <i>Consommation de capital fixe</i>	Brutto-Sozialprodukt <i>Produit national brut aux prix du marché</i>  (Kol. - col. 11+12) 13
	9	10		12	
1980	11 910	2 250	159 385	17 960	177 345
1981	12 670	2 160	174 425	19 550	193 975
1982	13 315	2 595	184 770	20 400	205 170
1983	14 145	2 825	193 050	20 900	213 950
1984	14 895	3 045	204 360	21 700	226 060
1985	15 875	3 245	217 955	23 400	241 355
1986	17 375	3 315	230 530	24 395	254 925
1987	18 290	3 495	240 450	25 640	266 090
1988	19 245	3 855	255 205	27 745	282 950
1989	20 415	4 255	274 650	30 520	305 170
1990	20 685	4 745	294 820	32 765	327 585
1991	20 880	5 185	312 240	34 220	346 460

 Veränderung gegenüber dem Vorjahr in Prozent - *Variation en pour-cent par rapport à l'année précédente*

1980	7,2	1,6	7,3	7,5	7,4
1981	6,4	- 4,0	9,4	8,9	9,4
1982	5,1	20,1	5,9	4,3	5,8
1983	6,2	8,9	4,5	2,5	4,3
1984	5,3	7,8	5,9	3,8	5,7
1985	6,6	6,6	6,7	7,8	6,8
1986	9,4	2,2	5,8	4,3	5,6
1987	5,3	5,4	4,3	5,1	4,4
1988	5,2	10,3	6,1	8,2	6,3
1989	6,1	10,4	7,6	10,0	7,9
1990	1,3	11,5	7,3	7,4	7,3
1991	0,9	9,3	5,9	4,4	5,8



## Produktionskonto

## Compte de production

In Millionen Franken

En millions de francs

P4

Klassen	Bruttoproduktionswert		Vorleistungen		Bruttowertschöpfung		Classes
	Valeur de la production brute		Consommation intermédiaire		Valeur ajoutée brute		
Bezeichnung	1975	1985	1975	1985	1975	1985	Désignation
A Nicht finanzielle Unternehmungen	232 580	387 345	116 298	207 074	116 282	180 271	A Entreprises non financières
Land- und Forstwirtschaft .....	11 940	15 944	5 453	7 764	6 487	8 180	Agriculture, sylviculture
Energie und Wasser .....	7 253	14 913	4 445	9 890	2 808	5 023	Electricité, gaz, eau
Nahrungsmittel, Getränke, Tabakwaren .....	16 331	23 895	11 534	17 750	4 797	6 145	Produits alimentaires, boissons, tabacs
Textilien, Bekleidung, Wäsche ...	7 160	8 208	4 211	4 942	2 949	3 266	Textile, habillement
Holzbearbeitung .....	5 676	7 949	3 045	4 777	2 631	3 172	Ind. du bois et du meuble
Papier, Graphische Erzeugnisse, Leder .....	7 944	12 964	4 276	7 270	3 668	5 694	Ind. du papier, arts graphiques, ind. du cuir
Chemische Erzeugnisse, Kunststoff .....	13 956	24 464	8 179	15 149	5 777	9 315	Ind. chimique, ind. matières plastiques
Steine, Erden, Bergbau .....	3 807	5 668	2 060	3 095	1 747	2 573	Ind. des prod. minéraux
Metallindustrie .....	10 765	17 250	5 722	11 539	5 043	5 711	Métallurgie
Maschinen, Fahrzeuge .....	17 055	23 911	9 137	13 547	7 918	10 364	Construction de machines
Elektronik, Optik .....	8 714	20 019	4 340	11 255	4 374	8 764	Construction électrique
Uhren, Bijouterie .....	6 534	6 961	4 164	4 492	2 370	2 469	Horlogerie, bijouterie
Baugewerbe .....	20 355	33 250	9 145	15 925	11 210	17 325	Construction propr. dite
Sonstiges .....	983	2 751	570	1 599	413	1 152	Autres ind. manufacturières
Handel, Gastgewerbe, Reparatur .....	54 250	87 772	24 820	43 695	29 430	44 077	Commerce, restaurat., hébergement., réparation
Verkehr, Nachrichten .....	15 930	30 345	6 790	15 582	9 140	14 763	Transports, communications
Immobilien, Beratung .....	11 096	25 211	4 168	10 210	6 928	15 001	Affaires immobilières, consultations
Übrige Dienstleistungen .....	5 220	11 735	1 918	4 336	3 302	7 399	Autres services
Verm. Liegenschaften .....	7 611	14 135	2 321	4 257	5 290	9 878	Loc. immeubles
B Finanzielle Institutionen .....	10 591	32 089	2 188	8 430	8 403	23 659	B Etablissements financiers
Banken .....	8 330	23 788	1 569	4 525	6 761	19 263	Banques, soc. financières
Versicherungen .....	2 261	8 301	619	3 905	1 642	4 396	Assurances
C Öffentliche Verwaltung und Sozialversicherung .....	21 253	38 900	6 801	12 835	14 452	26 065	C Administrations publiques et assurances sociales
D Private Organisationen ohne Erwerbscharakter und häusliche Dienste .....	3 543	6 556	1 090	1 901	2 453	4 655	D Institutions privées sans but lucratif et services domestiques
Gesamttotal vor Korrektur (A+B+C+D) .....	267 967	464 890	126 377	230 240	141 590	234 650	Total général avant correction (A+B+C+D)
Korrektur für unterstellten Bruttoproduktionswert der Banken .....	0	0	4 564	10 400	- 4 564	-10 400	Correction: valeur de la prod. imputée des services bancaires
Korrektur für nicht berück- sichtigte Importabgaben .....	3 130	3 700	0	0	3 130	3 700	Correction: taxes à l'importation
Gesamttotal .....	271 097	468 590	130 941	240 640	140 156	227 950	Total général

Monatsbericht SNB 11/92

Bulletin mensuel BNS 11/92

**Wichtige gesamtwirtschaftliche  
Pro-Kopf-Aggregate**

**Principaux agrégats  
par personne**

**P5**

Jahr Année	Pro Einwohner in Franken <i>En francs par habitant</i>							Pro Erwerbstätigen in Franken <i>En francs par personne occupée</i>		Mittlere Wohnbe- völkerung  <i>Population résidente moyenne</i>	Erwerbs- tätige  <i>Population active occupée</i>	
	Bruttosozialprodukt <i>Produit national brut</i>		Volks- einkommen <i>Revenu national</i>	Verfügbares Haushaltseinkommen <i>Revenu disponible des ménages</i>		Endkonsum der privaten Haushalte <i>Dépenses de consommation finale</i>		Bruttoinlandsprodukt <i>Produit intérieur brut</i>				
	nominell	real <sup>1</sup>	nominell	nominell	real <sup>1, 2</sup>	nominell	real <sup>1</sup>	nominell	real <sup>1, 3</sup>	in 1000 <sup>4</sup>	in 1000 <sup>5</sup>	
	<i>nominal</i>	<i>réel<sup>1</sup></i>	<i>nominal</i>	<i>nominal</i>	<i>réel<sup>1, 2</sup></i>	<i>nominal</i>	<i>réel<sup>1</sup></i>	<i>nominal</i>	<i>réel<sup>1, 3</sup></i>	<i>en 1000<sup>4</sup></i>	<i>en 1000<sup>5</sup></i>	
1980	27 775	27 775	23 449	17 494	17 494	16 921	16 921	53 734	53 732	6 385	3 170	
1981	30 172	28 234	25 496	18 858	17 690	17 994	16 887	57 544	53 809	6 429	3 211	
1982	31 725	27 808	26 913	20 127	17 891	18 874	16 781	61 443	53 661	6 467	3 190	
1983	33 007	28 123	28 036	20 864	18 080	19 645	17 022	64 735	54 906	6 482	3 149	
1984	34 752	28 859	29 594	21 810	18 297	20 540	17 227	64 851	53 516	6 505	3 288	
1985	36 944	29 731	31 429	22 813	18 442	21 515	17 399	68 004	54 441	6 533	3 352	
1986	38 784	29 909	32 933	23 714	19 125	22 049	17 780	71 616	55 243	6 573	3 398	
1987	40 201	30 135	34 092	24 785	19 686	22 694	18 022	74 079	55 708	6 619	3 438	
1988	42 415	30 986	35 949	26 108	20 270	23 530	18 265	77 174	56 665	6 671	3 478	
1989	45 392	31 535	38 449	27 776	20 822	24 714	18 527	82 536	58 184	6 723	3 518	
1990	48 203	31 981	41 036	29 770	21 187	26 140	18 604	88 125	58 769	6 796	3 563	
1991	50 416	31 526	43 153	31 596	21 284	27 712	18 668	93 451	58 756	6 872	3 560	
	Veränderung gegenüber dem Vorjahr in Prozent – <i>Variation en pour-cent par rapport à l'année précédente</i>											
1980	6,8	3,4	6,7	6,2	1,6	6,7	2,1	5,1	2,1	0,6	2,3	
1981	8,6	1,7	8,7	7,8	1,1	6,3	-0,2	7,1	0,2	0,7	1,3	
1982	5,1	-1,5	5,6	6,7	1,1	4,9	-0,6	6,8	-0,3	0,6	-0,7	
1983	4,0	1,1	4,2	3,7	1,1	4,1	1,4	5,4	2,3	0,2	-1,3	
1984	5,3	2,8	5,6	4,5	1,2	4,6	1,2	0,2	-2,5	0,4	4,4	
1985	6,3	3,0	6,2	4,6	0,8	4,7	1,0	4,9	1,7	0,4	1,9	
1986	5,0	0,6	4,8	4,0	3,7	2,5	2,2	5,3	1,5	0,6	1,4	
1987	3,7	0,8	3,5	4,5	2,9	2,9	1,4	3,4	0,8	0,7	1,2	
1988	5,5	2,8	5,4	5,3	3,0	3,7	1,3	4,2	1,7	0,8	1,2	
1989	7,0	1,8	7,0	6,4	2,7	5,0	1,4	6,9	2,7	0,8	1,2	
1990	6,2	1,4	6,7	7,2	1,8	5,8	0,4	6,8	1,0	1,1	1,3	
1991	4,6	-1,4	5,2	6,1	0,5	6,0	0,3	6,0	0,0	1,1	-0,1	
	<sup>1</sup> Zu Preisen von 1980					<sup>1</sup> Aux prix de 1980						
	<sup>2</sup> Deflationiert mit dem Preisindex des Endkonsums der Haushalte					<sup>2</sup> Déflaté par l'indice des prix de la consommation finale des ménages						
	<sup>3</sup> Massstab für die Entwicklung der gesamtwirtschaftlichen Arbeitsproduktivität					<sup>3</sup> Indicateur de la productivité apparente du travail						
	<sup>4</sup> Ohne Grenzgänger					<sup>4</sup> Sans les frontaliers						
	<sup>5</sup> Gemäss Pro-Kopf-Prinzip (inkl. Grenzgänger)					<sup>5</sup> Unités par tête (y compris frontaliers)						

## Konsumentenpreise

Veränderung in Prozent gegenüber Vorjahresperiode

## Prix à la consommation

Variation en pour-cent par rapport à l'année précédente

Q1

Jahresmittel Monat <i>Moyenne annuelle Mois</i>	USA <i>Etats-Unis</i>	Japan <i>Japon</i>	Bundesrepublik Deutschland <i>Rép. féd. d'Allemagne</i>	Vereinigtes Königreich <i>Royaume- Uni</i>	Frankreich <i>France</i>	Italien <i>Italie</i>	Schweiz <i>Suisse</i>
1980	13,5	8,0	5,5	18,0	13,6	21,2	4,0
1981	10,3	5,0	5,9	11,9	13,4	19,5	6,5
1982	6,1	2,7	5,3	8,6	11,8	16,6	5,7
1983	3,2	1,8	3,3	4,6	9,6	14,5	2,9
1984	4,3	2,2	2,4	5,0	7,4	10,8	2,9
1985	3,5	2,0	2,2	6,0	5,8	9,2	3,4
1986	1,9	0,4	-0,2	3,4	2,7	5,9	0,8
1987	3,7	-0,3	0,2	4,2	3,1	4,7	1,4
1988	4,1	0,7	1,2	4,9	2,6	5,0	1,9
1989	4,8	2,3	2,8	7,8	3,7	6,6	3,2
1990	5,5	3,1	2,7	9,5	3,4	6,0	5,4
1991	4,2	3,3	3,5	5,8	3,2	6,5	5,9
1989							
Jan. - Jan.	4,7	0,9	2,6	7,5	3,3	5,5	2,2
Feb. - Fév.	4,8	0,7	2,6	7,8	3,4	5,9	2,3
Mär. - Mars	5,0	0,9	2,7	7,9	3,4	6,1	2,3
Apr. - Avril	5,1	2,4	3,0	8,0	3,6	6,7	2,6
Mai - Mai	5,4	2,9	3,1	8,3	3,7	6,8	3,0
Jun. - Juin	5,2	3,0	3,1	8,3	3,6	7,0	3,0
Jul. - Juillet	5,0	3,0	3,0	8,2	3,5	7,0	3,0
Aug. - Août	4,7	2,6	2,9	7,3	3,4	6,7	3,0
Sep. - Sep.	4,3	2,6	3,1	7,6	3,4	6,6	3,4
Okt. - Oct.	4,5	2,9	3,3	7,3	3,6	6,8	3,6
Nov. - Nov.	4,7	2,3	2,9	7,7	3,6	6,4	4,4
Dez. - Déc.	4,6	2,6	3,0	7,7	3,6	6,5	5,0
1990							
Jan. - Jan.	5,2	3,0	2,7	7,7	3,4	6,5	5,1
Feb. - Fév.	5,3	3,6	2,7	7,5	3,4	6,2	4,9
Mär. - Mars	5,2	3,5	2,7	8,1	3,4	6,1	5,0
Apr. - Avril	4,7	2,5	2,3	9,4	3,2	5,8	4,6
Mai - Mai	4,4	2,5	2,3	9,7	3,0	5,7	5,1
Jun. - Juin	4,7	2,2	2,3	9,8	3,0	5,6	5,0
Jul. - Juillet	4,8	2,3	2,4	9,8	3,0	5,7	5,3
Aug. - Août	5,6	2,9	2,8	10,6	3,5	6,3	6,1
Sep. - Sep.	6,2	3,0	3,0	10,9	3,8	6,3	6,1
Okt. - Oct.	6,3	3,5	3,3	10,9	3,9	6,2	6,4
Nov. - Nov.	6,3	4,2	3,0	9,7	3,6	6,5	6,1
Dez. - Déc.	6,1	3,8	2,8	9,3	3,4	6,4	5,3
1991							
Jan. - Jan.	5,7	4,5	2,8	9,0	3,5	6,5	5,5
Feb. - Fév.	5,3	3,9	2,7	8,9	3,5	6,7	6,2
Mär. - Mars	4,9	4,0	2,5	8,2	3,2	6,6	5,9
Apr. - Avril	4,9	3,7	2,8	6,4	3,2	6,9	5,9
Mai - Mai	5,0	3,4	3,0	5,8	3,2	6,8	6,3
Jun. - Juin	4,7	3,6	3,5	5,8	3,3	6,9	6,6
Jul. - Juillet	4,4	3,6	4,4	5,5	3,4	6,7	6,6
Aug. - Août	3,8	3,3	4,1	4,7	3,0	6,3	6,0
Sep. - Sep.	3,4	2,7	3,9	4,1	2,6	6,2	5,7
Okt. - Oct.	2,9	2,7	3,5	3,7	2,5	6,1	5,1
Nov. - Nov.	3,0	3,1	4,2	4,3	3,0	6,2	5,5
Dez. - Déc.	3,1	2,7	4,2	4,5	3,1	6,0	5,2
1992							
Jan. - Jan.	2,6	1,8	4,0	4,1	2,9	6,1	4,9
Feb. - Fév.	2,8	2,0	4,3	4,1	3,0	5,3	4,6
Mär. - Mars	3,2	2,0	4,8	4,0	3,2	5,5	4,9
Apr. - Avril	3,2	2,4	4,6	4,3	3,1	5,5	4,8
Mai - Mai	3,0	2,0	4,6	4,3	3,1	5,6	4,2
Jun. - Juin	3,1	2,3	4,3	3,9	3,0	5,4	4,2
Jul. - Juillet	3,2	1,7	3,3	3,7	2,9	5,4	3,8
Aug. - Août	3,1	1,7	3,5	3,6	2,7	5,2	3,6
Sep. - Sep.	<b>3,0</b>	<b>2,0</b>	<b>3,6</b>	<b>3,6</b>	<b>2,6</b>	<b>5,1</b>	<b>3,5</b>
Okt. - Oct.	..	..	..	..	..	..	<b>3,5</b>

## Arbeitslosigkeit

Arbeitslose in Prozent der Erwerbsbevölkerung  
Saisonbereinigt

## Chômage

En % de la population active  
Variations saisonnières déduites

Q2

Jahresmittel Quartalsmittel Monat	USA	Japan	Bundesrepublik Deutschland <sup>1</sup>	Vereinigtes Königreich <sup>2</sup>	Frankreich <sup>2</sup>	Italien <sup>2 3</sup>	Schweiz
<i>Moyenne annuelle Moyenne trimestrielle Mois</i>	<i>Etats-Unis</i>	<i>Japon</i>	<i>Rép. féd. d'Allemagne<sup>1</sup></i>	<i>Royaume- Uni<sup>2</sup></i>	<i>France<sup>2</sup></i>	<i>Italie<sup>2 3</sup></i>	<i>Suisse</i>
1980	7,1	2,0	3,8	5,4	6,4	7,6	0,2
1981	7,6	2,2	5,5	8,5	7,6	8,4	0,2
1982	9,7	2,4	7,5	9,9	8,2	9,1	0,4
1983	9,6	2,7	9,1	10,7	8,4	9,9	0,9
1984	7,5	2,7	9,1	11,1	9,9	10,1	1,1
1985	7,2	2,6	9,3	11,3	10,2	10,1	1,0
1986	7,0	2,8	9,0	11,4	10,4	11,1	0,8
1987	6,2	2,8	8,9	10,1	10,5	12,1	0,8
1988	5,5	2,5	8,7	8,1	10,0	12,2	0,7
1989	5,3	2,3	7,9	6,3	9,4	12,1	0,6
1990	5,5	2,1	7,2	5,8	9,0	11,2	0,6
1991	6,7	2,1	6,3	8,1	9,6	10,9	1,3
1989							
III	5,3	2,2	7,7	6,1	9,3	12,2	0,6
IV	5,3	2,2	7,7	5,8	9,2	11,8	0,5
1990							
I	5,3	2,1	7,5	5,7	9,1	11,9	0,5
II	5,3	2,1	7,3	5,6	9,0	10,8	0,5
III	5,6	2,1	7,1	5,8	9,0	11,0	0,6
IV	6,0	2,1	6,7	6,3	9,0	11,0	0,7
1991							
I	6,5	2,0	6,3	7,0	9,2	11,0	1,0
II	6,8	2,1	6,3	7,9	9,5	11,0	1,1
III	6,8	2,1	6,3	8,6	9,7	10,7	1,3
IV	7,0	2,1	6,3	8,9	10,0	11,0	1,7
1992							
I	7,2	2,1	6,2	9,3	10,1	11,0	2,3
II	7,5	2,1	6,5	9,6	10,3	10,9	2,7
III	..	..	..	..	..	..	3,1
1990							
Jul. - Juillet	5,5	2,1	7,2	5,7	9,0	.	0,5
Aug. - Août	5,6	2,1	7,1	5,8	9,0	.	0,5
Sep. - Sep.	5,7	2,2	7,0	5,9	9,0	.	0,5
Okt. - Oct.	5,7	2,2	6,8	6,0	9,0	.	0,6
Nov. - Nov.	6,0	2,1	6,7	6,2	9,0	.	0,7
Dez. - Déc.	6,1	2,1	6,6	6,5	9,0	.	0,8
1991							
Jan. - Jan.	6,2	2,0	6,3	6,7	9,1	.	0,9
Feb. - Fév.	6,5	2,0	6,3	7,0	9,2	.	1,0
Mär. - Mars	6,7	2,1	6,2	7,4	9,2	.	1,0
Apr. - Avril	6,6	2,1	6,2	7,7	9,3	.	1,1
Mai - Mai	6,8	2,1	6,3	7,9	9,5	.	1,1
Jun. - Juin	6,9	2,1	6,3	8,1	9,6	.	1,1
Jul. - Juillet	6,8	2,2	6,3	8,4	9,7	.	1,2
Aug. - Août	6,8	2,1	6,3	8,6	9,7	.	1,3
Sep. - Sep.	6,8	2,1	6,3	8,7	9,8	.	1,3
Okt. - Oct.	6,9	2,0	6,3	8,8	9,9	.	1,5
Nov. - Nov.	6,9	2,1	6,3	8,9	10,0	.	1,7
Dez. - Déc.	7,1	2,1	6,3	9,0	10,0	.	1,9
1992							
Jan. - Jan.	7,1	2,1	6,2	9,2	10,1	.	2,2
Feb. - Fév.	7,3	2,0	6,2	9,4	10,2	.	2,3
Mär. - Mars	7,3	2,1	6,3	9,4	10,1	.	2,5
Apr. - Avril	7,2	2,0	6,5	9,5	10,3	.	2,6
Mai - Mai	7,5	2,1	6,5	9,6	10,3	.	2,7
Jun. - Juin	7,8	2,1	6,6	9,6	10,3	.	2,7
Jul. - Juillet	7,7	<b>2,2</b>	6,7	<b>9,8</b>	10,3	.	2,9
Aug. - Août	<b>7,6</b>	..	<b>6,7</b>	<b>9,9</b>	<b>10,2</b>	.	3,1
Sep. - Sep.	..	..	..	..	..	.	3,3
Okt. - Oct.	..	..	..	..	..	.	<b>3,5</b>

<sup>1</sup> In Prozent der nichtselbständig Erwerbstätigen

<sup>2</sup> Ausgenommen Schulabgänger

<sup>3</sup> Erster Monat des Quartals

<sup>1</sup> En % des salariés

<sup>2</sup> Sans les jeunes sortant de l'école

<sup>3</sup> Premier mois du trimestre

**Bruttoinlandprodukt  
(real<sup>1</sup>, saisonbereinigt<sup>2</sup>)**

Veränderung in Prozent gegenüber Vorperiode

**Produit intérieur brut (en termes réels<sup>1</sup> et après  
correction des variations saisonnières<sup>2</sup>)**

Variation en pour-cent par rapport à la période précédente

**Q3**

Jahr Quartal	USA	Japan	Bundesrepublik Deutschland	Vereinigtes Königreich	Frankreich	Italien	Schweiz
<i>Année Trimestre</i>	<i>Etats-Unis</i>	<i>Japon</i>	<i>Rép. féd. d'Allemagne</i>	<i>Royaume- Uni</i>	<i>France</i>	<i>Italie</i>	<i>Suisse</i>
1980	-0,6	3,5	1,1	-2,2	1,5	5,3	4,4
1981	1,8	3,4	0,1	-1,3	1,2	0,5	1,5
1982	-2,1	3,5	-1,3	1,8	2,6	0,2	-1,0
1983	3,9	2,7	1,9	3,6	0,7	1,0	1,0
1984	6,1	4,4	3,0	2,3	1,3	2,7	1,8
1985	3,2	5,2	2,0	3,7	1,8	2,6	3,7
1986	2,9	2,6	2,2	4,1	2,5	2,9	2,9
1987	3,1	4,4	1,4	4,8	2,2	3,1	2,0
1988	4,0	6,3	3,5	4,5	4,5	4,1	2,9
1989	2,4	4,8	4,0	2,1	4,1	2,9	3,9
1990	0,9	5,2	5,1	0,5	2,3	2,2	2,2
1991	-1,2	4,4	3,6	-2,2	1,2	1,5	-0,1
1990							
II	1,0	8,1	4,2	2,0	-0,7	0,0	2,5
III	-1,7	2,9	6,9	-5,4	2,1	3,8	1,7
IV	-4,2	4,1	3,4	-3,8	-0,7	-0,3	0,3
1991							
I	-2,8	7,8	8,4	-2,4	0,3	1,7	-1,7
II	1,8	2,8	-0,3	-2,4	2,1	2,0	-0,7
III	1,1	2,1	-0,7	0,7	4,4	1,0	0,7
IV	0,7	-0,3	-2,0	-0,3	0,7	1,7	-0,7
1992							
I	2,8	4,3	7,6	-3,2	3,4	2,4	-1,0
II	1,4	1,2	-0,6	-0,7	1,0	0,7	-0,4
III	2,8	..	..	..	..	..	..

<sup>1</sup> Zu konstanten Preisen 1985

<sup>2</sup> Veränderungsdaten auf das Jahr hochgerechnet

<sup>1</sup> Aux prix de 1985

<sup>2</sup> Taux de variation annualisés

**Ertragsbilanz**

Saldo in Milliarden US-Dollar

**Balance des transactions courantes**

Solde en milliards de dollars

**Q4**

Jahr Quartal	USA	Japan	Bundesrepublik Deutschland	Vereinigtes Königreich	Frankreich	Italien	Schweiz
<i>Année Trimestre</i>	<i>Etats-Unis</i>	<i>Japon</i>	<i>Rép. féd. d'Allemagne</i>	<i>Royaume- Uni</i>	<i>France</i>	<i>Italie</i>	<i>Suisse</i>
1980	1,8	-10,8	13,9	7,5	- 4,2	-10,0	-0,5
1981	6,9	4,8	- 3,3	14,5	- 4,8	- 9,7	2,8
1982	- 8,6	6,9	5,0	8,0	-12,1	- 6,4	3,9
1983	- 40,2	20,8	5,4	5,8	- 5,2	1,4	3,8
1984	- 99,0	35,0	9,5	2,3	- 0,9	- 2,4	4,3
1985	-122,3	49,2	17,0	4,1	- 0,0	- 3,4	5,0
1986	-145,4	85,8	40,1	0,2	2,4	2,8	6,9
1987	-160,2	87,0	46,3	- 7,0	- 4,4	- 1,6	7,6
1988	-126,4	79,6	50,7	-27,6	- 4,8	- 6,0	9,0
1989	-101,2	57,0	57,7	-33,4	- 5,6	-10,9	7,0
1990	- 90,5	35,9	46,3	-27,7	-13,8	-14,4	8,6
1991	- 3,7	72,9	-19,5	- 9,4	- 6,1	-21,5	10,2
1990							
I	- 16,8	12,3	18,7	- 9,9	- 5,0	- 9,1	2,7
II	- 19,8	7,9	10,8	- 9,7	- 2,9	- 2,2	1,6
III	- 29,1	7,5	9,3	- 6,6	- 2,6	0,6	1,8
IV	- 24,8	8,2	7,5	- 1,5	- 3,2	- 3,7	2,6
1991							
I	17,9	10,2	- 5,6	- 6,2	- 5,0	- 8,2	3,7
II	4,2	18,7	- 5,9	- 1,0	- 0,7	- 4,6	1,7
III	- 16,5	19,6	- 5,8	- 3,3	- 0,3	- 3,7	1,9
IV	- 9,3	24,4	- 2,2	1,1	- 0,2	- 5,0	3,0
1992							
I	..	27,6	- 5,6	- 5,4	..	..	4,5
II	..	..	..	..	..	..	3,0
III	..	..	..	..	..	..	4,0

## STICHWORTVERZEICHNIS

Tabellen	Tabellen	Tabellen
Aktien:	Geldmengen M1, M2 und M3 . . . . . B21, B22	Passivzinsen . . . . . F4
Emissionen . . . . . D101, D105, D14	Girorechnungen inländischer Banken	Personalausgaben . . . . . F4
Kursentwicklung (Aktienindizes) . . . . . D20	und Finanzgesellschaften	Portfolioinvestitionen . . . . . M2, M3
Aktiven der Banken . . . . . C11, C21	bei der SNB . . . . . A1, B12, B13	Postzahlungsverkehr . . . . . D18
Angestelltegehälter . . . . . G4	Giroverkehr der SNB . . . . . D18	Privater Bau . . . . . K1
Anlagefonds . . . . . D151, D152	Goldbestand SNB . . . . . A1	Privater Konsum von Gütern
Anleihssemissionen:	Goldpreis . . . . . D21	und Dienstleistungen . . . . . P1, P2
für Schuldner im Inland . . . . . D101, D102, D103,	Grosshandelspreisentwicklung . . . . . G21, G22	Produktion in der Industrie . . . . . H1
D12	Hochbau . . . . . K1	Produktionskonto . . . . . P4
für Schuldner im Ausland . . . . . D101, D111, D112,	Hypothekarzinsen . . . . . D3	Quasi-Geld . . . . . B21, B22
D113, D13	Import von Gütern und Diensten . . . . . P1, P2	Rechnungsabschlüsse des Bundes . . . . . F1
Arbeiterlöhne . . . . . G4	Indizes:	Refinanzierungskredite SNB . . . . . B11
Arbeitslose, Arbeitslosenquote:	Schweizer Aktien . . . . . D20	Renditen von Obligationen inländischer
Schweiz . . . . . N4	industrielle Produktion . . . . . H1	Schuldner . . . . . D21, D22
Ausland . . . . . Q2	Konsumentenpreise . . . . . G11, G12, G13	Rohwarenpreise . . . . . D21
Arbeitszeit, wöchentliche . . . . . N3	Rohwarenpreise . . . . . D21	Rückzahlungen:
Auftragsbestand in der Industrie . . . . . H2	Wechselkurse . . . . . E2, E3	von Anleihen für Schuldner
Auftragseingang in der Industrie . . . . . H2	Grosshandelspreise . . . . . G22	im Ausland . . . . . D101
Ausfuhr . . . . . L12, L22, P1, P2	Beschäftigung . . . . . N1, N2	von Anleihen für Schuldner
Ausgaben des Bundes nach Aufgaben-	ausländische Anleihen	im Inland . . . . . D101, D104
gebieten . . . . . F3	(in der Schweiz kotiert) . . . . . D23	von schweizerischem
Ausgaben des Bundes nach	Baukosten der Städte Zürich, Bern,	Aktienkapital . . . . . D101, D106
Sachgruppen . . . . . F4	Luzern und des Kantons Genf . . . . . G3	Rüstungsausgaben . . . . . F4
Ausgleichsfonds der AHV (Anlagen) . . . . . D16	Löhne und Gehälter . . . . . G4	Sachausgaben . . . . . F4
Auslandvermögen, schweizerisches . . . . . M3	Auftragseingang, Auftragsbestand	Saisonbereinigte
Aussenbeitrag zum BSP . . . . . M1, M2	und Umsatz in der Industrie . . . . . H2	Notenbankgeldmenge . . . . . B12, B13
Aussenhandel:	Detailhandelsumsätze . . . . . J1	Saisonfaktoren zur Bereinigung der
nach Ländern . . . . . L3	Industriell-gewerblicher Bau . . . . . K1	Notenbankgeldmenge . . . . . B12
nach Verwendungszweck . . . . . L1, L2	Inlandportefeuille SNB . . . . . A1	Schulden:
Bargeldumlauf . . . . . B21, B22	Internationale Zahlungsmittel SNB . . . . . A1	des Bundes . . . . . F5
Baubewilligte Wohnungen . . . . . K2	Investitionen . . . . . P1, P2	der Kantone und Gemeinden . . . . . F6
Bauinvestitionen . . . . . K1	Investitionsbeiträge . . . . . F4	Sichteinlagen bei Banken und Post . . . . . B21, B22
Baukostenindizes . . . . . G3	Investitionsgüter . . . . . F4	Silberpreis . . . . . D21
Bautätigkeit . . . . . K2	Kantonsanteile an Bundeseinnahmen . . . . . F4	Spareinlagen . . . . . B21, B22, C12
Beiträge an laufende Ausgaben . . . . . F4	Kapitalbewegungen Schweiz/Ausland . . . . . M42	Sparzinsen . . . . . D3
Beschäftigung . . . . . N1, N2	Kapitalbilanz . . . . . M2	Stempelabgaben . . . . . F2
Bilanzpositionen der Bankbilanzen . . . . . C11, C12	Kapitalexport, bewilligungspflichtiger . . . . . D111,	Tabaksteuer . . . . . F2
Bilanz der Schweizerischen Nationalbank . . . . . A1	D112, D113, D13	Termineinlagen . . . . . B21, B22
Börsenumsätze . . . . . D17	Kapitalmarktbeanspruchung . . . . . D101	Tiefbau . . . . . K1
Brutto-Inlandinvestitionen . . . . . P1, P2	Kassenobligationensätze . . . . . D3	Treibstoffzölle . . . . . F2
Bruttoinlandprodukt/Bruttosozialprodukt:	Käufe des Staates und der	Treuhandgelder . . . . . M2
Schweiz . . . . . P1, P2, P3, P5	Sozialversicherungen . . . . . P1, P2	Treuhandgeschäfte der Banken . . . . . C31, C32
Ausland . . . . . Q3	Konsumentenpreise:	Umsatz in der Industrie . . . . . H2
Darlehen und Beteiligungen . . . . . F4	Schweiz . . . . . G11, G12, G13	Verkehrsabgaben . . . . . F2
Depots bei Grossbanken, Zinssatz . . . . . D1	Ausland . . . . . Q1	Verrechnungssteuern . . . . . F2
Detailhandelsumsätze . . . . . J1	Korrespondenten im Inland . . . . . A1	Währungskredite SNB . . . . . A1
Devisenanlagen SNB . . . . . A1	Kredite an Inländer . . . . . C41, C42	Währungsreserven . . . . . B11
Devisenkurse . . . . . E1	Kredite der Geschäftsbanken . . . . . M2	Warenumsatzsteuer . . . . . F2
Direkte Bundessteuer . . . . . F2	Kurzarbeitende in der Schweiz . . . . . N4	Wechselkursentwicklung . . . . . E1, E21, E22, E31,
Direktinvestitionen	Landwirtschaftliche Abgaben . . . . . F2	E32
im Ausland . . . . . M2, M41, M42, M43	Liquidität:	Wertpapierumsätze Börsen . . . . . D17
Diskontsätze (Schweiz und Ausland) . . . . . D4	Kassenliquidität (Liquidität I) . . . . . C5	Wertschöpfung (Brutto) . . . . . P4
Edelmetallverkehr . . . . . M2	Gesamtliquidität (Liquidität II) . . . . . C6	Wertschriftenportefeuille SNB . . . . . A1, B11
Eidgenössische Geldmarktbuchforderungen,	Logiernächte . . . . . J2	Wohnungsbau . . . . . K1
Zinssatz . . . . . D1	Löhne und Gehälter . . . . . G4, G5	Zahlungsbilanz der Schweiz . . . . . M2
Einfuhr . . . . . L11, L21, P1, P2	Lombardsatz SNB . . . . . D1	Zahlungsverkehr . . . . . D18
Entschädigungen an Gemeinwesen . . . . . F4	Lombardvorschüsse SNB . . . . . A1	Zinssätze:
Ertragsbilanzen:	Monatsbilanzen	Depot bei Grossbanken . . . . . D1
Schweiz . . . . . M1	der Banken . . . . . C11, C12, C21, C22	Diskontsätze Inland/Ausland . . . . . D4
Ausland . . . . . Q4	Münzumlauf . . . . . A2	Eidgenössische Geldmarktbuch-
Euromarktsätze . . . . . D1	Nationale Buchhaltung . . . . . P1, P2, P3	forderungen . . . . . D1
Export von Gütern und Diensten . . . . . P1, P2	Neuerstellte Wohnungen . . . . . K2	Euromarktsätze . . . . . D1
Faktoreinkommen . . . . . M1	Nominallöhne . . . . . G5	Geldmarkt . . . . . D1
Finanzen:	Notenabschnitte . . . . . A2	Hypotheken . . . . . D3
Bund . . . . . F1, F2, F3, F4, F5	Notenbankgeldmenge . . . . . B11, B12, B13	Kassenobligationen . . . . . D3
Kantone und Gemeinden . . . . . F6	Notenumlauf . . . . . A1, A2, B12, B13	Lombardsatz . . . . . D1
Fiskaleinnahmen des Bundes . . . . . F2	Offene Stellen . . . . . N4	Sparhefte . . . . . D3
Fremdenverkehr . . . . . J2, M1	Öffentlicher Bau . . . . . K1	Zinsstruktur . . . . . D22
Geldmarktsätze (Schweiz und Ausland) . . . . . D1	Passiven der Banken . . . . . C12, C22	Zolleinnahmen . . . . . F2

## INDEX ALPHABÉTIQUE

	Tableaux		Tableaux		Tableaux
Actif des bilans bancaires	C11, C21	Dettes:		Masses monétaires M1, M2, et M3	B21, B22
Actions:		Confédération	F5	Métaux précieux	M2
Emissions	D101, D105, D14	Cantons et communes	F6	Monnaie de banque centrale	B11, B12, B13
Evolutions des cours (indices des actions)	D20	Droits de douane	F2	Monnaie de banque centrale dessaisonnalisée	B12, B13
Armement	F4	Droits de timbre	F2	Mouvement touristique	J2, M1
Avances sur nantissement de la BNS	A1	Droits sur les carburants	F2	Mouvements de capitaux	M2
Avoirs et engagements extérieurs de la Suisse	M3	Durée hebdomadaire du travail	N3	Mouvements de titres aux bourses	D17
Balance suisse des paiements	M2	Emissions d'emprunts:		Moyens de paiement internationaux de la BNS	A1
Balances des transactions courantes (balances des revenus):		Débiteurs domiciliés en Suisse	D101, D102, D103, D12	Nuitées	J2
Suisse	M1	Débiteurs domiciliés à l'étranger	D101, D111, D112, D113, D13	Numéraire en circulation	B21, B22
Etranger	Q4	Emploi	N1, N2	Offres d'emploi	N4
Bâtiments industriels et artisanaux	K1	Encaisse-or de la BNS	A1	Opérations fiduciaires des banques	C31, C32
Bâtiments	K1	Entrées de commandes dans l'industrie	H2	Parts des cantons aux recettes fédérales	F4
Biens d'investissement	F4	Escompte, taux officiels (Suisse et étranger)	D4	Passif de bilans bancaires	C12, C22
Biens et services	F4	Euro-marché, taux d'intérêt	D1	Personnel	F4
Bilan de la Banque nationale suisse	A1	Evolution des cours des devises	E1, E21, E22, E31, E32	Pièces de monnaie en circulation	A2
Bilans mensuels		Evolution des prix de gros	G21, G22	Placements de devises de la BNS	A1
des banques	C11, C12, C21, C22	Exportations de biens et de services	P1, P2	Portefeuille suisse de la BNS	A1
Billets en circulation	A1, A2, B12, B13	Exportations de capitaux, autorisations	D111, D112, D113, D13	Prélèvement sur le marché des capitaux	D101
Bons de caisse, taux d'intérêt	D3	Exportations	L12, L22, P1, P2	Prêts et participations	F4
Carnets de commandes dans l'industrie	H2	Finances:		Prix à la consommation:	
Chiffre d'affaires du commerce de détail	J1	Confédération	F1, F2, F3, F4, F5	Suisse	G11, G12, G13
Chiffre d'affaires dans l'industrie	H2	Cantons et communes	F6	Etranger	Q1
Chômeurs, taux de chômage:		Flux de capitaux avec l'étranger	M42	Prix de l'argent (métal)	D21
Suisse	N4	Fonds de titre fiduciaire	M2	Prix de l'or	D21
Etranger	Q2	Fonds de compensation de l'AVS (placements)	D16	Prix des matières premières	D21
Clôture des comptes de la Confédération	F1	Fonds de placement	D151, D152	Production industrielle	H1
Coefficients saisonniers		Formation intérieure brute de capital	P1, P2	Produit intérieur brut/produit national brut:	
pour la monnaie de banque centrale	B12	Génie civil	K1	Suisse	P1, P2, P3, P5
Commerce extérieur:		Hypothèques, taux d'intérêt	D3	Etranger	Q3
par pays	L3	Importations de biens et de services	P1, P2	Quasi-monnaie	B21, B22
selon l'utilisation des marchandises	L1, L2	Importations	L11, L21, P1, P2	Recettes fiscales de la Confédération	F2
Compte de production	P4	Impôt anticipé	F2	Remboursements:	
Comptes de virements, à la BNS, des banques et sociétés financières	A1, B12, B13	Impôt fédéral direct	F2	Emprunts de débiteurs domiciliés à l'étranger	D101
Comptes nationaux	P1, P2, P3	Impôt sur le chiffre d'affaires	F2	Emprunts de débiteurs domiciliés en Suisse	D101, D104
Construction de logements	K1	Impôt sur le tabac	F2	Actions suisses	D101, D106
Construction privée	K1	Indices:		Rendements d'obligations de débiteurs suisses	D21, D22
Construction publique	K1	Actions en Suisse	D20	Réserves monétaires	B11
Constructions autorisées	K2	Chiffres d'affaires		Revenus du travail et de capitaux	M1
Contribution extérieure au PNB	M1, M2	du commerce de détail	J1	Salaires des ouvriers	G4
Contribution à des dépenses courantes	F4	Cours de change	E2, E3	Salaires et traitements	G4, G5
Contributions à des investissements	F4	Coût de la construction à Zurich, à Berne, à Lucerne et à Genève	G3	Salaires nominaux	G5
Correspondants en Suisse	A1	Emploi	N1, N2	Services financiers postaux	D18
Coupures	A2	Emprunts étrangers cotés en Suisse	D23	Structure des bilans bancaires	C11, C12
Cours des devises	E1	Entrées et carnets de commandes ainsi que chiffre d'affaires dans l'industrie	H2	Structure des taux d'intérêt	D22
Coût de la construction	G3	Prix à la consommation	G11, G12, G13	Taux d'intérêt:	
Créances comptables à court terme, taux d'intérêt	D1	Prix de gros	G22	Bons de caisse	D3
Crédits de refinancement de la BNS	B11	Prix des matières premières	D21	Créances comptables à court terme sur la Confédération	D1
Crédits des banques commerciales	M2	Production industrielle	H1	Dépôts d'épargne	D3
Crédits en Suisse	C41, C42	Salaires et traitements	G4	Dépôts dans les grandes banques	D1
Crédits monétaires de la BNS	A1	Industrie du bâtiment	K2	Escompte, taux officiels	D4
Dédommagements à des collectivités publiques	F4	Intérêts passifs	F4	(Suisse et étranger)	D4
Dépenses de l'Etat et des assurances sociales	P1, P2	Investissements de portefeuille	M2, M3	Euro-marché	D1
Dépenses de la Confédération, par groupes de tâches	F3	Investissements directs à l'étranger	M2, M41, M42, M43	Lombard, taux des avances sur nantissement de la BNS	D1
Dépenses de la Confédération, par nature	F4	Investissements en construction	K1	Marché monétaire	D1
Dépenses des consommateurs en biens et services	P1, P2	Investissements	P1, P2	Taxes d'orientation agricoles	F2
Dépôts à terme	B21, B22	Liquidités:		Taxes routières	F2
Dépôts à vue détenus dans les banques et à la poste	B21, B22	Liquidité de caisse (liquidité I)	C5	Titres appartenant à la BNS	A1, B11
Dépôts d'épargne	B21, B22, C12	Liquidité globale (liquidité II)	C6	Traffic des paiements	D18
Dépôts d'épargne, taux d'intérêt	D3	Logements construits	K2	Traitements des employés	G4
Dépôts dans les grandes banques, taux d'intérêt	D1	Lombard, taux des avances sur nantissement de la BNS	D1	Travailleurs subissant une réduction d'horaire en Suisse	N4
		Marché monétaire, taux d'intérêt (Suisse et étranger)	D1	Valeur ajoutée brute	P4
				Virements de la BNS	D18

**Verzeichnis der Quellen und Erhebungsstellen – Indication des sources**

<b>Erhebungsstellen</b>	Tabellen – Tableaux	<b>Offices et administrations</b>
Amt für Statistik der Stadt Bern .....	G3	<i>Service de statistique de la ville de Berne</i>
Ausgleichsfonds der Alters- u. Hinterlassenversicherung .....	D16	<i>Fonds de compensation de l'assurance- vieillesse et survivants</i>
Börsenkommisariat des Kantons Zürich ...	D17	<i>Chambre de la Bourse de Zurich</i>
Bundesamt für Industrie, Gewerbe, Arbeit ..	G4, G5, N3, N4	<i>Office fédéral de l'industrie, des arts et métiers et du travail</i>
Bundesamt für Konjunkturfragen .....	P1	<i>Office fédéral des questions conjoncturelles</i>
Bundesamt für Statistik .....	G11, G12, G13, G21, G22, H1, H2, J1, J2, K1, K2, N1, N2, P2, P3, P4, P5	<i>Office fédéral de la statistique</i>
Eidg. Finanzverwaltung .....	E21, E22, E31, E32, F1, F2, F3, F4, F5, F6	<i>Administration fédérale des finances</i>
Eidg. Oberzolldirektion .....	L11, L12, L21, L22, L3	<i>Direction générale des douanes</i>
Eidg. Steuerverwaltung .....	D102	<i>Administration fédérale des contributions</i>
Gebäudeversicherung des Kantons Luzern ..	G3	<i>Assurance des immeubles du canton de Lucerne</i>
Genfer Börse .....	D17	<i>Bourse de Genève</i>
Government Statistical Service, London – CSO Financial Statistics .....	D4	<i>Government Statistical Service, Londres – CSO Financial Statistics</i>
IMF, Washington – International Financial Statistics .....	Q4	<i>FMI, Washington – International Financial Statistics</i>
Kommisariat Basler Effektenbörse .....	D17	<i>Chambre de la Bourse de Bâle</i>
Kursblatt der Zürcher Effektenbörse .....	D20	<i>Cote de la Bourse de Zurich</i>
Moody-Index für Rohwarenpreise .....	D21	<i>Indice «Moody» des prix des matières pre- mières</i>
OECD, Paris – Financial Statistics Monthly .....	D4	<i>OCDE, Paris – Statistiques Financières Mensuelles</i>
– Main Economic Indicators .....	Q1, Q2,	<i>– Principaux Indicateurs Economiques</i>
– Quarterly National Accounts .....	Q3	<i>– Comptes Nationaux Trimestriels</i>
PTT-Generaldirektion .....	D18	<i>Direction générale des PTT</i>
Reuter-Index für Rohwarenpreise .....	D21	<i>Indice «Reuter» des prix des matières premières</i>
Schweizerische Grossbanken .....	D3	<i>Grandes banques suisses</i>
Schweizerische Kreditanstalt .....	D20	<i>Crédit Suisse</i>
Schweizerische Nationalbank .....	A1, A2, B11, B12, B13, B21, B22, C11, C12, C21, C22, C31, C32, C41, C42, C5, C6, D1, D21, D22, D23, D3, D101, D103, D104, D105, D106, D111, D112, D113, D12, D13, D14, D151, D152, D18, D21, E1, M1, M2, M3, M41, M42, M43	<i>Banque nationale suisse</i>
Schweizerischer Bankverein .....	D20	<i>Société de Banque Suisse</i>
Statistisches Amt der Stadt Zürich .....	G3	<i>Service des statistiques de la ville de Zurich</i>
Statistisches Amt des Kantons Genf .....	G3	<i>Service cantonal de statistique, Genève</i>
Verband schweiz. Kantonalbanken .....	D3	<i>Union des banques cantonales suisses</i>